PROLETARI DIN TOATE TĂRILE, UNIȚI-VĂ!

Sportul

ZIAR AL CONSILIULUI NAȚIONAL PENTRU EDUCAȚIE FIZICĂ ȘI SPORT

ANUL XXVIII — Nr. 6953 | 4 PAGINI 30 BANI | Marți 1 februarie 1972

BAROMETRUL PREGĂTIRILOR ÎN CONTINUĂ CREȘTERE

SAPPORO'72

ULTIMELE ȘTIRI: ● Marți, trei evenimente: continuarea sesiunii C.I.O.; decizia delegației austriece; conferința de presă a lui Schranz ● Inaugurarea Jocurilor de iarnă: joi la ora 11 (ora 4 dimineața la București)

Un singur candidat olimpic nevalidat: schiorul austriac KARL SCHRANZ!

EXCLUDEREA DECISĂ CU 28 DE VOTURI CONTRA 14

Președintele C.I.O., Avery Brundage, a anunțat la o conferință de presă, ținută luni la Sapporo, că în cursul primei ședințe a celei de-a 72-a sesiuni a Comitetului internațional olimpic **a fost confirmată excluderea schiorului austriac Karl Schranz de la Jocurile Olimpice cu 28 de voturi pentru excludere și 14 contra.** Au fost prezenți la vot 42 de membri ai C.I.O.

(Citiți în pag. a 4-a detalii asupra senzaționalei măsuri)

Multe dintre uriașele statui de gheață — ca acest „Kintaro" din basmele japoneze — vor fi refăcute în satul olimpic, după dispariția lor din parcul Odori

Telefoto A.P.-AGERPRES

DILEME

N-am mai auzit de ani de zile zăpada scîrțîind în timpul mersului și fața nu mi-a mai fost bătută, tot de atîta timp, de rafale de vînt cu zăpadă. E omăt mult la Sapporo, cristalin și curat. E frig, dar e frumoasă această ambianță olimpică, place și te îmbie la tinerețe. Orașul e plin de lume, de acești zeci de mii de localnici, mai curioși decît musafirii lor, să vadă decorul inedit al culorilor, luminilor, reflectate pe zăpadă, din lampioane, din reflectoare.

Zi de duminică. Parcul Odori, parcul giganticelor statui de gheață, este pur și simplu asaltat. Ai senzația că dintr-un moment în altul lumea va dărîma pagoda, zeii și mastodonții de gheață. Sculpturile acestea uimesc. Privite de departe par de marmoră. Îmi fac loc cu greu printre gazde, mă împiedic de puzderia de copii și vreau să pun mîna pe o statuie, să simt gheața. Iscusința miilor de sculptori profesioniști și amatori (au lucrat la cele aproximativ 200 de statui circa 20 000 de oameni) este demnă de admirat. Toată această muncă pentru o expoziție de patru zile, căci luni tractoarele vor zdrobi statuile! Festivalul din parcul Odori s-a încheiat duminică seara. Vor rămîne doar pliantele cu fotografii color, amintiri inedite...

Pe acest viscol sportivii au fost la antrenamente, ziariștii au alergat de la centrul de presă la centrul olimpic după știri, oficialii se adună în felurite ședințe, discută mult și hotărăsc puțin. Duminică a fost un eveniment important. Deschiderea festivă a sesiunii olimpice cu care prilej, se aștepta cu nerăbdare cuvîntul președintelui C.I.O., Avery Brundage. Ședința a fost, într-adevăr, solemnă, sobră și impresionantă, pe cînd cuvîntul bătrînului președinte a fost la fel de surprinzător ca acela al unui naș care ar îndemna, în timpul nunții, pe mire și mireasă, la divorț (!) Pur și simplu, el a anatemizat Jocurile Olimpice de iarnă, considerîndu-le inoportune din cauza cheltuielilor enorme provocate de gigantismul organizărilor (Grenoble — 250 de milioane de dolari, Sapporo — 500 de milioane de dolari), în timp ce ele reprezintă prea puțin universul olimpic (maximum 37 de țări participante din 130 de țări membre ale C.I.O., din care doar 12 cuceresc medalii și puncte). Totodată olimpiadele de iarnă se transformă din ce în ce mai mult într-o întrecere a fabricanților de materiale și echipament sportiv.

Sînt multe proteste împotriva părerilor și argumentelor lui Brundage. Există însă și mult adevăr în filipica acestuia, mai ales în partea în care acesta a criticat intervenția firmelor comerciale în Jocurile Olimpice de iarnă.

La 84 de ani, în acest an cînd își va părăsi funcția, președintele C.I.O. dovedește, pe lîngă proverbiala sa tenacitate, și o maleabilitate apreciabilă. În discurs nu a pomenit nimic despre problema descalificării unor schiori și totuși pare că el nu va renunța, la a determina C.I.O. să ia o măsură — măcar simbolică — pe linia părerilor lui. Mai întîi a fost vorba de o listă de 40 de excomunicați. Concretizarea propunerilor inițiale ar fi fost catastrofală pentru J.O. de la Sapporo, unde s-au investit mulți bani și energie, iar Brundage știe că nu își poate permite să procedeze cum ar dori. Cercurile bine informate de pe lîngă C.I.O. presupun că acesta va da un singur mare exemplu: Karl Schranz, încriminat pentru relațiile sale foarte suspecte cu industria producătoare de echipament sportiv, dar și pentru declarațiile insultătoare față de C.I.O. făcute de el în presă. Sacrificarea lui Schranz nu ar dăuna Jocurilor Olimpice și ar da în schimb un avertisment sever pentru viitor.

Aurel NEAGU

Sapporo, 31 ianuarie.

În aceste zile premergătoare startului olimpic printre cei mai harnici la antrenamente se numără și patinatorii de viteză. În imagine: recordmanul lumii la 500 m (38,0 sec.), finlandezul Leo Linkovesi, într-o secvență specifică

Foto: A.P.-AGERPRES

PANȚURU ȘI VILMOȘ ÎN FORMĂ BUNĂ

— Prin telex, de la trimisul nostru special —

Bobul a sosit cu patina blocată

Zăpada, atît de mult așteptată de schiorii din Europa, a reușit să creeze dificultăți, aici la Sapporo, pînă și boberilor, singurii care au avut posibilitate, pînă acum cîteva zile, să se pregătească în condiții bune pe pîrtia de pe muntele Teine. Duminică, ninsoarea viscolită a acoperit în mare măsură cei 1 700 m ai pistei, determinînd ca numai jumătate din echipajele de bob 2 persoane să efectueze coborîrea de antrenament a primei manșe, după care oficialii au decis întreruperea pregătirilor.

Printre cei care au izbutit să efectueze, totuși, această singură coborîre, s-au aflat și piloții români Ion Panțuru și Dragoș Panaitescu. Acesta din urmă, confirmînd timpii buni realizați în zilele precedente, a făcut o coborîre curajoasă și, element foarte important, „curată", fiind cronometrat cu un timp considerat promițător pentru întrecere-

(Continuare în pag. a 4-a)

DOUĂ SPLENDIDE VICTORII ROMÂNEȘTI IN TURNEUL DE TENIS DE LA OMAHA

ILIE NĂSTASE SE DETAȘEAZĂ ÎN CIRCUITUL „INDOOR"

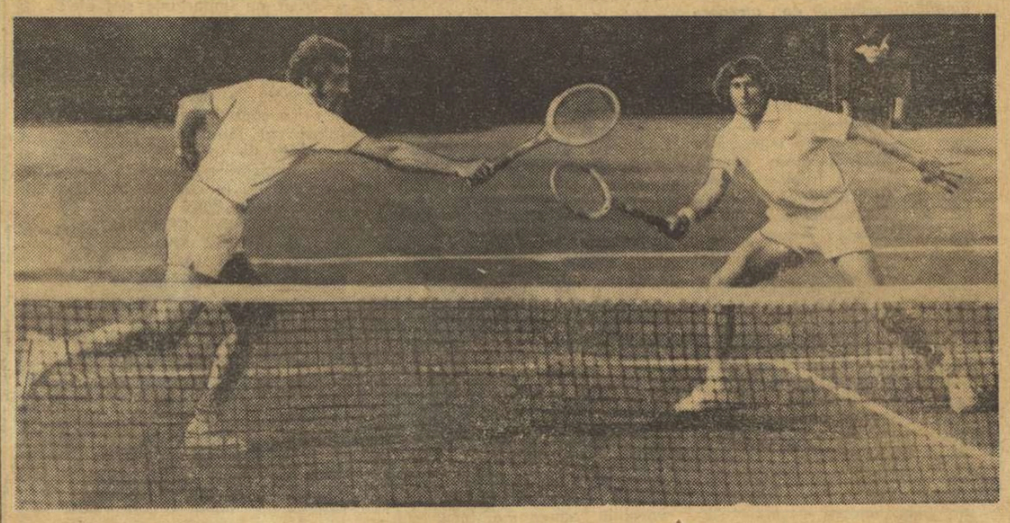

Cele două mari rachete românești — Ion Țiriac și Ilie Năstase — au dominat cu autoritate întrecerile turneului de la Omaha

NEW YORK, 31 (Agerpres). — Turneul internațional de tenis de la Omaha (Nebraska), al patrulea din Circuitul „indoor" american, s-a încheiat cu o dublă victorie a reprezentanților culorilor sportive românești, Ilie Năstase terminînd învingător la simplu, iar cuplul Năstase-Țiriac, la dublu.

În finala probei de simplu, după cum se știe, s-au întîlnit Ilie Năstase și Ion Țiriac. Într-o partidă de excelent nivel tehnic, aplaudată de spectatori, Năstase a cîștigat în trei seturi cu 2—6, 6—0, 6—1. Este pentru a doua oară consecutiv cînd jucătorul român își înscrie numele în palmaresul acestui turneu. Anul trecut, tot la Omaha, Ilie Năstase și-a adjudecat finala, întrecîndu-l cu 3—0, pe americanul Cliff Richey.

Ilie Năstase a început promițător acest sezon, reușind ca în turneele din prima lună a acestui an să obțină două victorii (Baltimore și Omaha) și un loc trei la Londra. Ca și anul trecut, el se detașează în circuitul „indoor" al așilor tenisului.

Cuplul român Năstase—Țiriac a terminat învingător și la dublu, întrecînd în finală cu 5—7, 6—4, 7—6 perechea spaniolă Manuel Orantes-Andres Gimeno.

ANIȘOARA MATEI (Dinamo) — NOU RECORD LA PISTOL CU AER COMPRIMAT (382 p)

Mini-poligonul de la Institutul de arhitectură **„Ion Mincu"** din Capitală a găzduit campionatul municipiului București, la care au participat și o serie de țintași din loturile naționale la arme cu aer comprimat. O serie de trăgători au avut o ținută remarcabilă, obținînd rezultate foarte bune. Pe primul plan se situează noul record național obținut de valoroasa trăgătoare **Anișoara Matei** de la Dinamo, care la proba de pistol a marcat 382 p (vechiul record era de 381 p și aparținea tot ei). Printre evidențiați se mai numără **C. Manole** și **V. Atanasiu** (ambii de la Steaua) precum și juniorii **D. Barbu** și **Gh. Vasilescu** (Dinamo).

Iată rezultatele — pușcă cu aer comprimat 40 f — junioare: 1. **Anca Iuga 365 p,** 2. Dumitra Matei 362 p, 3. Angela Tudorică 361 p (toate de la Dinamo); **senioare: 1. Mariana Antonescu (I.E.F.S.) 373 p,** 2. Mariana Feodot (Dinamo) 373 p, 3. Ioana Soare (I.E.F.S.) 360 p; **juniori:** 1. **D. Barbu (Dinamo) 371 p** (pe decade 97—98—97—79 !!), 2. Gh. Barbu (I.E.F.S.) 365 p, 3. V. Pană (Școlarul) 357 p; **seniori:** 1. **C. Manole 372 p,** 2. T. Coldea 367 p (ambii de la Steaua), 3. M. Marin (Metalul) 366 p. **Pistol cu aer comprimat 40 f — junioare:** 1. **Monica Șerban (Dinamo) 356 p,** 2. Silvia Ratz 346 p, 3. Gabriela Han 281 p (ambele de la Metalul); **senioare: 1. Anișoara Matei (Dinamo) 382 p — nou record,** 2. Ana Buțu (Olimpia) 363 p, 3. Viorica Mihalcea (Dinamo) 350 p; **juniori: 1. Gh. Vasilescu (Dinamo) 371 p (!),** 2. A. Cristea (Olimpia) 353 p, 3. I. Cojocaru (Școlarul) 352 p; **seniori: 1. V. Atanasiu (Steaua) 377 p,** 2. Gh. Neacșu (Dinamo) 370 p, 3. I. Pieptea (Dinamo) 368 p.

REÎNTÎLNIRE CU TRICOLORII LUI ANGELO NICULESCU

— Duminică, la Pitești: LOTUL REPREZENTATIV — F.C. ARGEȘ

Un „cvintet" bine dispus (de la stînga la dreapta): Dobrin, Dumitrache, Lupescu, Radu Nunweiller și Dumitru

Foto: Dragoș NEAGU

Reîntîlnire cu tricolorii — ieri la amiază, la centrul de antrenament „23 August" — convocați de **Angelo Niculescu** în vederea primei acțiuni pe 1972: turneul de verificare și omogenizare pe care — în locul deplasării transoceanice — îl vor efectua pe continentul nostru, mai aproape de casă, în Turcia și Grecia.

Schimbarea de ultimă oră a traseului nu i-a afectat pe componenții lotului nostru reprezentativ. Dimpotrivă. Cei mai mulți dintre ei au evoluat în repetate rînduri pe continentul Americilor (dinamoviștii și rapidiștii din lot s-ar fi aflat la a treia deplasare consecutivă), iar debutanții **Ștefan, Crețu, Uifăleanu,** ca și **Iordănescu,** sînt foarte tineri și mai au încă timp.

Așa încît, modificarea intervenită în program nu răpește nimănui buna dispoziție.

Toți cei 17 componenți ai lotului se află, acum, în holul hotelului și, în așteptarea repartizării în camere, își împărtășesc impresii din pregătiri. **Lupescu** și **Dumitru** mărturisesc că niciodată, în această perioadă, n-au înghițit atîți kilometri și că, în aceste condiții, proba fizică Cooper (trecută sîmbătă în Giulești „martor ne este nea Angelo") li s-a părut mai accesibilă ca în anul trecut. **Dobrin** nu regretă nici el zilele petrecute la „Voința" împreună cu coechipierii de la F.C. Argeș **(„de cînd sînt jucător n-am alergat ca acum, dar cu toate acestea nu mă simt obosit"),** iar junele **Iordănescu,** văzîndu-se că tot ce „prindem din zbor" notăm pe carnet, ne roagă să inserăm în ziar următoarele: **„Aș vrea să-i mulțumesc antrenorului Jenei pentru modul în care m-a ajutat în toată această perioadă de antrenamente efectuate cu formația de tineret. Sper să dovedesc în sezo-**

REP.

(Continuare în pag. a 3-a)

TROFEUL MARTINI

Țiu și Mureșan — cei mai bine clasați dintre români

Tradiționala competiție masculină de floretă, desfășurată în sala Coubertin din Paris și dotată cu Trofeul Martini, a luat sfîrșit cu victoria trăgătorului francez Daniel Revenu. El a dispus în finală de polonezul Kaczmarek cu 10—6. În semifinale, Revenu îl învinsese pe Woyda (Polonia) cu 10—6, iar Kaczmarek îl eliminase pe Hein (R.F.G.) cu același rezultat.

Dintre sportivii români, cea mai bună comportare au avut-o Mihai Țiu și Tănase Mureșan. În 16-imi de finală, Țiu a dispus de Labet (Franța) cu 10—4, iar Mureșan l-a eliminat pe Pollet (Franța) cu 10—7. În „optimi", ambii floretiști români au cîștigat cu același scor (10—9): Mureșan în fața lui Noel (Franța) și Țiu în fața lui Magnan (Franța). În sferturi de finală, sportivii noștri au părăsit întrecerea: Mureșan a cedat lui Woyda cu 5—0, iar Țiu lui Hein cu 3—10.

LA UNELE ECHIPE FEMININE DE HANDBAL

OBOSEALA ȘI LIPSA DE PREGĂTIRE ÎȘI SPUN CUVÎNTUL

La finele turneelor de sală, clasamentul diviziei A de handbal feminin ne indică două formații aflate în lupta pentru titlu (UNIVERSITATEA TIMIȘOARA și UNIVERSITATEA BUCUREȘTI) și alte patru angajate în disputa pentru evitarea retrogradării **(Confecția, „U" Cluj, Voința Odorhei** și **Rapid).** Deocamdată stau... liniștite echipele **I.E.F.S., Mureșul Tg. Mureș, Textila Buhuși** și **Rulmentul Brașov** — aflate între cele două zone. Dar, mai sînt încă 12 etape...

Deoarece în numărul de ieri al ziarului nostru ne-am ocupat de cele două fruntașe, astăzi vom consemna scurte notații privind celelalte formații. Situată pe locul III, **I.E.F.S.** traversează o perioadă dificilă. Doar eforturile **Doinei Băicoianu** — excelentă realizatoare, jucătoare creatoare, inteligentă și abilă — fac să se estompeze întrucîtva evidentul declin. Echipa I.E.F.S. a trecut, la Cluj, greu de Confecția (14—11), a făcut „egal" într-un meci pe care era să-l piardă (15—15 cu „U" Cluj) și a fost net depășită de Universitatea Timișoara (11—18). Neomițînd faptul că jucătoarea Constandache a lipsit la primele două meciuri — fiind suspendată — îl vom reține însă și pe acela că în partida în care ea a evoluat, echipa a pierdut clar.

MUREȘUL TG. MUREȘ, lipsită de aportul lui Cordoș, este și ea o echipă în scădere, deși dispune de trei jucătoare de lot **(Mariana Husar, Rozalia Soș** și **Maria Szöllosi).** În schimb, TEXTILA BUHUȘI face o impresie din ce în ce mai bună. Impun, deopotrivă, talentul debordant al **Vioricăi Vieru,** forța de percuție a **Emiliei Munteanu** și precizia **Radei Șerban,** jocul de ansamblu al echipei, ardoarea (din păcate cu mici... pauze) cu care-și dispută șansele, indiferent de adversar. Fără unele „accidente", Textila Buhuși și antrenorul său Emerich Danze ar fi meritat să urce la finele campionatului pe a treia treaptă a podiumului. RULMENTUL BRAȘOV, ca de altfel și alte formații divizionare, a părut obosită. RAPID a mai cucerit două puncte prețioase, dar trăiește —

Hristache NAUM

(Continuare în pag. a 2-a)

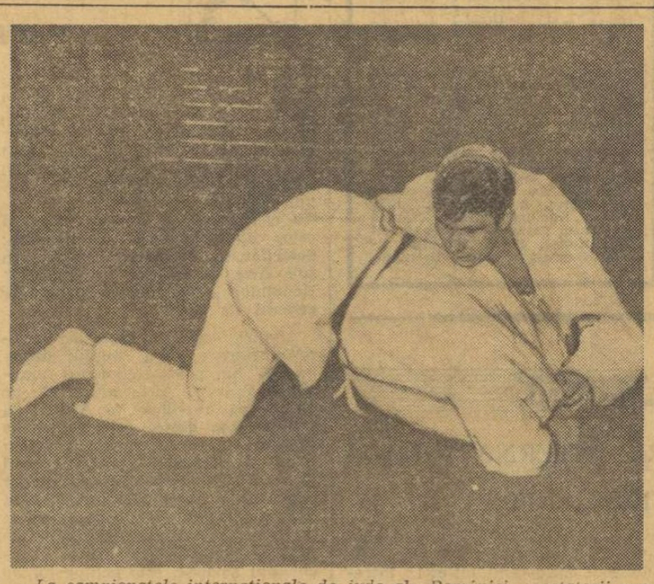

La campionatele internaționale de judo ale României, spectatorii prezenți în tribunele sălii Floreasca din Capitală au asistat la o semifinală românească. Este vorba de confruntarea de la categoria grea susținută de Cristian Nicolau și Ion Buzic. Cu toate acestea, duelul lor a fost deosebit de disputat. În imaginea noastră, Nicolau — cel care avea să devină campionul internațional al categoriei — se află în dificultate. În cele din urmă, însă, el a obținut victoria prin yusei-gachi (superioritate tehnică)

Foto: S. BAKCSI

TRĂGĂTORI ROMÂNI, LA „INTERNAȚIONALELE" POLONIEI

Azi vor pleca în Polonia o serie de tineri țintași români care vor participa, în zilele de 4—6 februarie, la campionatele internaționale de tir (arme cu aer comprimat) ale Poloniei. La aceste întreceri, care se dispută în localitatea Przsemysl, participă **D. Lucache** (Medicina Iași), **S. Cucu, D. Barbu** (ambii de la Dinamo București), **Ana Pall** (Voința Brașov) — la proba de pușcă, iar **D. Iuga** (Dinamo București), **I. Andrei** (Metrom Brașov), **A. Cristea** (Olimpia București), **M. Trușcă** (Metalul București), **Silvia Bujdei** (U.T.A.) — la pistol. Ca antrenor se va deplasa Valentin Enea.

LA LICEUL EXPERIMENTAL DE ATLETISM DIN CÎMPULUNG MUSCEL

ÎNVĂȚĂTURA, EDUCAȚIA ȘI SPORTUL MERG MÎNĂ ÎN MÎNĂ

O demonstrație elocventă a compatibilității depline între instrucțiunea trainică și performanța sportivă înaltă

„Trebuie să facem din fiecare unitate școlară un puternic centru de educație, în spirit socialist și comunist, a copiilor și tinerilor.

Avem datoria să creștem un tineret cu un larg orizont spiritual, înarmat cu tot ce a creat mai bun omenirea în domeniul cunoașterii, cu cele mai noi cuceriri ale științei universale. Fiecare educator, învățător și profesor din întregul sistem de învățămînt, trebuie să fie atît un bun specialist în domeniul său, cît și un bun educator comunist".

(Din expunerea tovarășului NICOLAE CEAUȘESCU la Plenara C.C. al P.C.R. din 3—5 noiembrie 1971)

Liceul experimental de atletism din Cîmpulung Muscel reprezintă (deocamdată) un unicat. El a fost înființat în toamna anului 1970, iar statornicirea lui pe meleaguri muscelene nu a fost un joc al întîmplării. Tradiția, entuziasmul, bunăvoința pentru atletism au rădăcini vechi și trainice pe malul rîului Tîrgului și pe tulpina lor frumoasă trebuie căutate și sulița Mariei Diți-Diaconescu și discul Olimpiei Cataramă, pentru a aminti doar două nume prestigioase din aria atletismului românesc. Și tot aici, la Cîmpulung Muscel, antrenorul emerit Emil Drăgan simbolizează dimensiunile morale ale unui pionier, ale unui promotor recunoscut, reprezintă un început de drum.

În al doilea său an de activitate, liceul de atletism își păstrează, fie și prin denumire, calitatea de experiment. În atari condiții, termenul de referință reprezintă încă o zonă de inedit, populată cu o masă de școlari, ce trebuie să demonstreze, în ultimă instanță, **compatibilitatea deplină între învățătură trainică și performanța sportivă înaltă.**

A reușit liceul din Cîmpulung Muscel să se consolideze ca o cetate a spiritului elevat și a forței fizice strunite armonios? Rezultatele prezente îl recomandă ca o astfel de unitate școlară, în perimetrul căreia educația tinerei generații capătă valențe superioare și multiple. Performanțele lăsate în urmă, pentru care cadrele didactice de specialitate (**Gabriel Bădescu,** directorul școlii, **Mihai Răuțoiu, Gh. Georgescu, Dumitru Tit, Victoria Bădescu, Gabriel Ștefănescu** și **Constantin Staicu**) afișează o mîndrie justificată, sînt următoarele: **în anul școlar 1970—1971, toți absolvenții clasei a XII-a au promovat**

Ion CUPEN

(Continuare în pag. a 3-a)

CU — ŞI FĂRĂ — ZĂPADĂ...

Încă de la începutul lunii decembrie 1971, organele centrale cu atribuții în domeniul educației fizice și sportului au adoptat, în comun — excelentă inițiativă — un amplu plan de măsuri prin care să fie valorificate la maximum condițiile naturale și materiale existente în toate județele, **în vederea îmbunătățirii activității de atragere a oamenilor muncii, îndeosebi a tineretului, în practicarea sportului PE ÎNTREAGA PERIOADĂ A SEZONULUI DE IARNĂ,**

Se spera — și se mai speră încă — în obținerea unor succese care să exprime înțelegerea faptului că **practicarea sportului de iarnă nu trebuie limitată doar LA UNELE ZONE MONTANE,** că există numeroase forme — printre altele: excursiile pe schiuri, drumeții, concursuri populare la schi (chiar și la fond) patinaj și săniuș — prin care activitățile sportive din acest sezon pot deveni accesibile tineretului, oamenilor muncii **DE PE ÎNTREG TERITORIUL ȚĂRII.**

Am avut, de atunci, prilejul să consemnăm pregătiri intense, destule inițiative și preocupări atente pentru ca prevederile acestui plan de măsuri să fie îndeplinite la nivelul cerințelor. Ne-au parvenit, de asemenea, știri îmbucurătoare despre organizarea diferitelor activități sportive specifice sezonului de iarnă. Mai puține, totuși, și — din nou — doar din județele cu condiții naturale extrem de prielnice, cu tradiții în sporturile de iarnă.

De vină pare, însă, a fi de data aceasta lipsa zăpezii în foarte multe zone ale țării. Este o explicație pentru ceea ce nu s-a putut face pînă acum, **dar numai în ceea ce privește activitățile programate să se desfășoare în aer liber** (mai puțin patinajul, acolo unde există condiții corespunzătoare, excursiile și drumețiile).

Lipsa de zăpadă nu poate fi, însă, o scuză (din anumite puncte de vedere — dimpotrivă) pentru

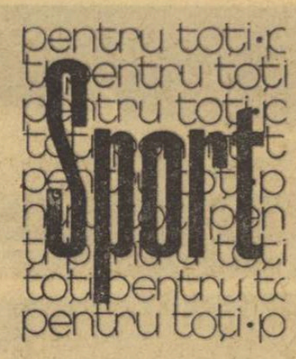

faptul că la reluarea cursurilor, deși timpul a fost destul de călduros, **doar în puține unități școlare lecțiile de educație fizică și diferite activități sportive au fost programate în aer liber.** În general, considerăm că vremea favorabilă trebuie mai bine folosită de toate asociațiile sportive pentru **PRELUNGIREA COMPETIȚIILOR DE MASĂ ÎN AER LIBER.**

În fine, este bine că totul, sau aproape totul, a fost pregătit pentru ca, o dată cu căderea zăpezii — anunțată, de altfel, pentru următoarele zile — să se poată porni o largă și eficientă acțiune de organizare a numeroaselor activități din sporturile de iarnă.

Pînă atunci să amintim că există și alte posibilități de angrenare a tineretului în practicarea sistematică a exercițiilor fizice și sportului. Pentru că sezonul sportiv de iarnă nu înseamnă — oricît de importante sînt ele! — doar centre de inițiere sau concursuri de schi, patinaj, săniuș, hochei pe gheață, excursii și drumeții. În afara activităților organizate în aer liber este — în orice condiții — necesar să se folosească întreaga capacitate a sălilor de sport, bazinelor de înot, popicăriilor, spațiilor special rezervate în cadrul căminelor culturale etc. **PRIN ACEASTA SE VA ASIGURA CONTINUITATE ÎN ACTIVITATEA SPORTIVĂ DIN TIMPUL IERNII LA UN MARE NUMĂR DE DISCIPLINE** și va fi evitată „pauza" pînă ce vor exista condiții să se dea startul competițional pe pîrtiile și patinoarele din toate județele țării.

După cîteva zile de ger aspru, a început să ningă. În destule locuri n-a mai fost nevoie de nimic altceva pentru ca tineretul să se întîlnească — în număr record anul acesta — pe patinoare sau pe pîrtii. Am salutat și remarcabilele inițiative de valoarea celei sucevene, care ne-a convins pe deplin de eficiența unor acțiuni atractive, bine organizate. Dar nu am primit multe vești din județele în care pînă acum nu prea ajungea ecoul chemărilor sportive de iarnă. Să nu se fi schimbat, oare, nimic?

Dan GÂRLEȘTEANU

FESTIVALUL SUCEVEAN AL SPORTURILOR DE IARNĂ, ÎN IMAGINI

Duminică, în orașul Cîmpulung Moldovenesc, aproape 4 500 de copii și tineri și-au dat întîlnire la primul Festival al sporturilor de iarnă, organizat de Consiliul județean pentru educație fizică și sport din Suceava, în colaborare cu organele și organizațiile cu atribuții în domeniul educației fizice și sportului din județ.

A fost o manifestație grandioasă, care s-a bucurat de o reușită deplină și care a fost urmărită de foarte mulți spectatori localnici sau veniți din toate colțurile nordului Moldovei. Fotoreporterul nostru **Theo Macarschi** a surprins cîteva momente deosebite...

Ca și la patinaj viteză, cei mai mulți concurenți s-au prezentat în proba de schi-fond rezervată copiilor. Lungimea traseului — un tur de stadion. În fotografie, un aspect de la mult așteptata plecare în cursă.

Probele de patinaj viteză, în care s-au prezentat sute de concurenți, unii îmbrăcați în pitorești costume naționale, au prilejuit o mare bucurie atît pentru micile „cravate roșii", cît și pentru spectatorii prezenți.

Pentru publicul din orașul Cîmpulung Moldovenesc, jocurile de hochei din cadrul festivalului au constituit unul dintre punctele de atracție. Vă prezentăm un aspect din timpul partidei dintre echipele Metalul Rădăuți și Liceul Dragoș Vodă C. Lung Moldovenesc. Radu Șfichi *șutează și înscrie un nou gol*

Primul Festival al sporturilor de iarnă sucevene a evidențiat un mare talent în probele de schi-fond: Petre Ciobanu, *absolvent al Grupului școlar din Cîmpulung Moldovenesc, cîștigătorul probei de 5 km — juniori.*

atletism

EXISTĂ ÎNCĂ RESURSE PENTRU UN SALT VALORIC ÎN PERFORMANȚELE JUNIORILOR

Recenta hotărîre a forului european de atletism de a omologa, cu începere de la 1 ianuarie 1972, recorduri europene de juniori vine să întărească decizia luată cu doi ani înainte de a se organiza campionate continentale și pentru tinerii atleți. O parcurgere, chiar și fugară, a cifrelor înscrise în prima tabelă oficială ne pune în fața unor performanțe de cea mai ridicată valoare cum ar fi 10,1 la 100 m, 45,5 la 400 m, 1:45,9 la 800 m, 2,25 m la înălțime, 5.40 m la prăjină, 7842 p la decatlon în probele masculine (pînă la 19 ani), sau 11,2 la 100 m, 2:02,7 la 800 m, 1.87 m la înălțime, 60,54 la suliță, în cele feminine (pînă la 18 ani) cifre care ar cinsti orice podium de premiere.

În țara noastră activitatea juniorilor s-a bucurat întotdeauna de un sprijin deosebit. Nici de talente nu am dus și nu ducem lipsă. Unele rezultate obținute în 1971 — peste 250 de recorduri naționale, succese în Ungaria, Cehoslovacia, R. F. a Germaniei, la Balcaniadă — merită a fi subliniate. Ca de altfel și performanțele unor tineri ca Anton, Gavrilaș, Monoranu, Satmari, Zörgö, Iordan, Tudor, David care s-au apropiat foarte mult de cifrele unui bun nivel european, sau cele ale unor elemente de certă perspectivă (Ghipu, Cîrstea, Ioniță, Voicu, Leanu, Surdu, Cristudor).

Dar toate aceste realizări reflectă oare condițiile mult îmbunătățite de pregătire pe care le-au avut în sezonul trecut atleții juniori? La această întrebare încă nu putem primi un răspuns afirmativ. Și aceasta deoarece:

— rezultatele înregistrate în multe probe (400 m, 400 m garduri, 110 m garduri, triplusalt la băieți, 400 m, 800 m, 1500 m, greutate și disc la fete) nu au atins încă un nivel internațional;

— într-o serie de confruntări bilaterale cu echipele R. D. Germane, Poloniei, R.S.S. Ucrainene s-au înregistrat rezultate slabe;

— mai există recorduri de o valoare medie (200 m, 400 m garduri, marș la băieți, lungime, greutate, înălțime la fete) care se dovedesc greu atacabile de reprezentanții actualei generații;

— la finalele campionatelor naționale de juniori am înregistrat un număr mare de sportivi a căror valoare nu s-a ridicat la nivelul baremurilor de participare stabilite de federația de specialitate;

— procesul de pregătire din unele secții se dovedește a fi în continuare necorespunzător.

Și pentru a ilustra cele afirmate mai sus cu exemple vii vom încerca și o clasificare a secțiilor în ceea ce privește munca dusă cu juniorii. Într-un prim eșalon — unități de elită, am amintit de Școala sportivă de atletism din București, clasată pe locul I în ansamblul activității juniorilor în 1971 (24 de titluri de campioni și 64 de recorduri naționale). Este cea mai bine încadrată unitate atletică din țară (cu peste 20 de cadre). La fel de apreciate pot fi și rezultatele (după numai un an de activitate) ale Liceului experimental de atletism din Cîmpulung Muscel (25 de recorduri, 11 titluri, 10 atleți în lot).

În rîndurile unităților de bază — secții cu rezultate meritorii în ansamblu, se află Metalul București, Liceul nr. 2 Iași, Viitorul București, Dinamo București, Școlarul București, C. A. Roman, C.S.M. Cluj, Școala sportivă Bacău, Școala sportivă Constanța și C. S. Brăila. O altă categorie, a unităților în ascensiune, dar ale căror rezultate nu se ridică în totalitate la nivelul așteptărilor, cuprinde pe Petrolul Ploiești, Școala sportivă Ploiești, C.S. Pitești, Liceul N. Bălcescu din Cluj, Școala sportivă Oradea, Constructorul București, Școala sportivă Focșani, Rovine Craiova, Școala sportivă Cluj, Școala sportivă Brașov. Și, în sfîrșit, mai există și o serie de secții ce ființează de mai mulți ani, dar ale căror rezultate la juniori continuă să fie necorespunzătoare: Școala sportivă Tg. Mureș, Școala sportivă Arad, Progresul București, Rapid București, C.S.M. Reșița, Școala sportivă Călărași, Școala sportivă Energia București, Școala sportivă Bistrița și, din păcate, încă multe altele.

Obținerea unor rezultate valoroase este direct condiționată și de modul în care tehnicienii (antrenori sau profesori) înțeleg să se preocupe de antrenamentul cotidian al tinerilor atleți și în această direcție putem cita mai multe exemple pozitive (antrenorii Constantinescu-Nehoi, Silviu și Georgeta Dumitrescu, Victor Cîncă, Ion Butnaru, Constantin Mușat sau profesorii Dan Serafim, Petre Naghi, Ionel Ciotea, Elisabeta Stănescu, Mihai Răuțoiu, Geta Mușat, Radu Titiniuc, Gheorghe Fodoreanu). Toți cei citați mai sus au înțeles că fără o muncă intensă cu un volum sporit, foarte apropiat de cel impus seniorilor (așa se procedează în țările cu o largă dezvoltare a atletismului) nu se va putea realiza prea mult. Astăzi nu se mai poate admite lucrul la întîmplare: nici nu mai putem lua în considerare veșnicele scuze „nu avem condiții", deoarece avem suficiente exemple de secții care au dat campioni, recordmeni și titulari în echipele reprezentative fără a beneficia de piste sau instalații speciale. La acestea din urmă, însă, dorința de afirmare a tinerilor sportivi, pasiunea specialiștilor au dus la învingerea celor mai multe greutăți.

Nu e mai puțin adevărat că dacă cei însărcinați de federația de specialitate cu controlul și îndrumarea activității juniorilor pe toată scara responsabilităților s-ar fi dovedit mai exigenți, multe din aspectele negative (lipsă de organizare, comoditate, stare de automulțumire cu unele rezultate izolate, studiu tehnico-metodic insuficient și ocazional, planificări la voia întîmplării, lucru după rutină) puteau fi diminuate și chiar înlăturate.

O atitudine fermă împotriva celor cu veșnice pretenții (nejustificate prin munca ce o depun și rezultatele înregistrate), o trezire din letargie a celor ce vegetează încă și nu se înscriu în efortul general de ridicare continuă a atletismului românesc pe poziții superioare în ierarhia internațională — sînt măsuri imediate ce se impun pentru continuarea bătăliei pe stadion pentru performanțe cît mai multe și mai valoroase.

prof. NICOLAE MĂRĂȘESCU
antrenor federal

TENIS

În vizită la secțiile angajate în campionat

În plin anotimp de schi, patinaj și alte sporturi de iarnă, tenisul intern de performanță își pregătește cu perseverență sezonul de „aer liber". Dinamoviștii bucureșteni (recent a mai apărut un „Dinamo" în sportul alb: este vorba despre clubul brașovean) campioni, după cum se știe, ai ediției '71 a întrecerii republicane pe echipe vor să redeteze performanța și în acest an. Tel căruia i-au fost subordonate toate forțele, interesele și disponibilitățile secției de tenis.

După două săptămîni petrecute la munte, unde s-au fortificat în aerul tare al Bucegilor, elevii antrenorului emerit **Marin Bădin** și ai prof. **Aurel Segărceanu** s-au reunit la București. Ce fac ei în aceste zile? Întrebarea i-am adresat-o profesorului Segărceanu, într-una din serile trecute, aflat cu o parte dintre jucători în sala clubului Steaua.

— De patru ori pe săptămînă, între orele 20—23, jucăm tenis, jucătorii noștri aplicînd diferite scheme tactice, perfecționîndu-și unele lovituri, iar cei mai mici învățînd lovituri noi. Alte trei zile le folosim pentru antrenamente de mărire a rezistenței fizice generale și a forței, în acest scop efectuînd lungi alergări în parcul clubului nostru.

Maestrul Bădin, alternînd răspunsurile la întrebările noastre cu indicații date cînd lui Dron, cînd lui Viorel Marcu, ne informează asupra întrecerilor internaționale la care urmează să participe echipa dinamovistă, evident tot pentru a-și verifica forțele în vederea campionatului: **„Vom juca în compania unei selecționate a Bulgariei la Varna și apoi la București, iar mai tîrziu vom face o deplasare la Praga".**

În componența echipei s-au produs două mici modificări: prima — transferarea la Dinamo Brașov a luditei Dibar-Gohn și venirea la dinamoviști a lui Bebe Almăjan (fost la C.S.U Construcții). În rest, formațiile sînt alcătuite astfel: seniori — **Sever Dron, Viorel Marcu, Almăjan,** senioare — **Manana Nunweiller, Virginia Ruzici,** junioare — **Mariana Simionescu, Florența Mihai, Mariana Hadgiu, Cristina Bădin,** juniori — **Breazu, Manea, Călin Ionescu, Alexandru Bădin.**

Ion GAVRILESCU

handbal

(Urmare din pag. 1)

nu mai este un secret — mai ales pe contribuția (uneori substanțială) a **Anei Stănișel.** VOINȚA ODORHEI a ajuns și ea la capătul puterilor. Fără o sală de antrenament adecvată, fără meciuri de verificare în perioada de întrerupere a campionatului, lipsită în ultimul moment și de portarul Clara Bartok, echipa lui **Dionisie Szabo...** respiră greu. „U" CLUJ a început să simtă gustul victoriei. Și dacă în formație, alături de harnicele jucătoare existente (din rîndul cărora **Rodica Vidu** se înalță cu un cap...), ar mai fi și una sau două handbaliste cu un gabarit mai mare, antrenorul **Tiberiu Rusu** ar putea să spere. Poate că o face și așa.

Formația CONFECȚIEI realizează unele jocuri bune și altele foarte proaste. Jucătoarele sale, chiar și cele cu vechi state de serviciu în handbal, greșesc incredibil de mult, dau pase la adversar, au dificultăți în prinderea mingii. Antrenorul **V. Gogîltan** — unul dintre puținii curajoși — ne mărturisea că este vorba de lipsă de pregătire.

Ca o concluzie, la Cluj cele mai bune impresii le-au lăsat **Universitatea Timișoara, Universitatea București, Textila Buhuși și Universitatea Cluj.**

CLASAMENTUL DIVIZIEI A

1.	„U" TIMIȘOARA	15	14	0	1	270—149 28
2	„U" București	15	12	1	2	226—164 25
3.	I.E.F.S.	15	9	2	4	173—154 20
4.	Mureșul Tg. M.	15	6	2	7	164—165 14
5.	Textila Buhuși	15	6	2	7	174—188 14
6.	Rulmentu. Bv.	15	6	2	7	193—226 14
7.	Rapid	15	4	3	8	149—166 11
8.	Voința Odorhei	15	4	1	10	149—183 9
9.	„U" Cluj	15	3	2	10	167—234 8
10.	Confecția	15	2	3	10	170—206 7

Campionatul de handbal feminin, divizia A, se reia la 2 aprilie cu disputarea celor trei etape (restanțe) din turul I în aer liber.

LOTUL NAȚIONAL DE HANDBAL FEMININ

Reuniți la Cluj, antrenorii echipelor de handbal de divizia A au propus pentru lotul lărgit — din cadrul căruia vor fi chemate, pe rînd, jucătoare pentru alcătuirea reprezentativelor naționale feminine — următoarele handbaliste:

Lucreția Anca, Mariana Husar, Elisabeta Simo, Cornelia Hristov, Elisabeta Ionescu, Lidia Stan — portari, Nadire Ibadula, Maria Magyari, Rozalia Soș, Doina Furcoi, Emilia Munteanu, Doina Bălcoianu, Terezia Popa, Simona Arghir, Magda Mikloș, Irene Oancea, Maria Szőllősi, Maria Popa, Viorica Vieru, Elena Dobîrceanu, Iolan Rigo, Rada Șerban, Elena Frîncu, Niculina Iordache, Natalia Rublenco, Casandra Agoroaie, Rodica Bunea, Elena Adochiței, Elena Onofraș și Hilda Hrivnak.

NATAȚIE

START PROMIȚĂTOR ÎN NOUL SEZON

Cei mai buni sprinteri ai țării se pregătesc intens. Aflați în plină perioadă de maximă încărcătură, cu trei săptămîni înaintea „internaționalelor" de la Reșița, craviștii noștri (și nu numai ei) au participat la o primă verificare, încheiată cu rezultate apreciabile.

Anul trecut, de pildă, în aceeași perioadă, Slavic înota în bazin scurt 56,1, iar Miclăuș 57,8 iar acum — la Brăila — recordmanul țării a reușit 54,0 (un timp excelent pentru luna ianuarie), iar dinamovistul 56,3. În ambele cazuri putem aprecia nu numai buna pregătire, dar și baza lor de plecare, care spre deosebire de sezonul trecut, se situează acum la o valoare mult mai ridicată. Cifrele respective, ca și cele realizate de Oprițescu (56,5) sau Adam (57,0), trebuie evaluate, desigur, și prin prisma avantajului ce-l conferă un bazin de 25 m, dar nu trebuie pierdut din vedere faptul că toți sprinterii citați mai sus s-au pregătit în timpul iernii în bazine de dimensiuni regulamentare, iar întoarcerile lor — departe de a atinge perfecțiunea — nu le asigură încă zecimile scontate de specialiști.

Autor al unui spectaculos comeback în activitatea competițională, Vladimir Moraru (cu 56,2) revine printre fruntași. Și tot în concursul brăilean, alți doi tineri înotători bucureșteni ne-au atras atenția prin rezultatele lor în această perioadă. Deposedat de ambele recorduri naționale, Gh. Lupu încearcă să revină în frunte celor mai rapizi spatiști, obținînd la prima „sută" din 1972, 62,0. Disputa sa cu reșițeanul M. Hohoiu (a cărui replică nu va întîrzia) va apropia anul acesta în mod cert recordul național de o bună valoare internațională. În sfîrșit, mai merită a fi subliniat saltul substanțial realizat de Octavian Resler cu 1:10,1 pe 100 m bras. **(a.v.)**

I.E.F.S. — C.S. ȘCOLAR 6—6 (1) ÎN „CUPA 16 FEBRUARIE"

Au început întrecerile de juniori din cadrul campionatului municipiului București la polo. Iată primele rezultate: Șc. Sp. 1—Șc. Sp. 2 8—5; Progresul — Dinamo 5—3; Rapid — C.S. Școlar 4—3; Dinamo — Șc. Sp. 2 10—6; Progresul — C. S. Școlar 12—4; Șc. Sp. 1 — Petrolul Ploiești 10—5. La sfîrșitul săptămînii trecute a avut loc și un concurs de înot (probe de 100 m liber) rezervat tinerilor poloiști. Cele mai bune rezultate au fost obținute de Szerző (Dinamo) 60,0, Mirea (Progresul) și Postăvaru (Dinamo) 61,0.

● În competiția dotată cu „Cupa 16 Februarie" s-au înregistrat următoarele rezultate: Rapid — C.S. Școlar 9—4; I.E.F.S. — Progresul 9—4; Rapid — Dinamo (rezerve) 12—3; I.E.F.S. — C.S. Școlar 6—6!

Gh. COCIUBAN-coresp.

POPICE

Reîncepe campionatul divizionar
ECHIPELE SÎNT GATA DE START

Peste cîteva zile, echipele participante la campionatul diviziei A vor intra din nou în focul întrecerilor: sîmbătă și duminică se inaugurează noul sezon competițional, o dată cu începerea returului campionatului (ediția 1971—1972). Cele 40 de echipe divizionare (20 feminine și tot atîtea masculine) s-au pregătit cu multă atenție în această scurtă vacanță de iarnă. Peste tot s-au făcut preparative complexe, de la acțiunile gospodărești pînă la cele de ordin tehnic și educativ. Echipele, în special cele aflate în fruntea clasamentelor, vor să confirme forma bună în care s-au găsit la terminarea turului, pentru a se putea număra printre „tripletele", din fiecare serie, care vor participa la lupta directă pentru titluri. Pentru atingerea acestui obiectiv, echipele divizionare, și nu numai cele din prima parte a clasamentelor, s-au antrenat intens, unele dintre ele la un nivel superior față de alte perioade de pauză competițională. Astfel, la Voința, Constructorul și Laromet (București), Metrom și Rulmentul (Brașov), Voința și C.F.R. (Tg. Mureș), Electrica și Voința (Sibiu), Voința (Constanța) ș.a. orele de pregătire au fost mult mai numeroase acum și s-a lucrat intens pentru precizia loviturilor la „cannale", la figuri „izolate" și alte elemente tehnice de primă importanță.

Multe dintre conducerile echipelor au dat curs indicațiilor federației de specialitate de a întineri loturile în vederea noului sezon, cooptînd jucători care au activat pînă acum în campionatul de calificare. Așa au procedat, de pildă, Voința Ploiești, Constructorul și Rapid București, Voința Tg. Mureș — la femei, Electrica Sibiu, Gaz metan Mediaș, C.F.R. și Voința Tg. Mureș și Metalul Plopeni — la bărbați.

În perioada de transferări, care s-a încheiat recent, dintre jucătorii consacrați doar cîțiva au cerut să se mute la alte echipe. Printre acești sportivi nestatornici se numără și Ion Micoroiu, maestru emerit al sportului, care numai cu doi ani în urmă și-a schimbat echipa, trecînd de la Olimpia Reșița la C.F.R. Timișoara, iar acum a optat pentru Voința Lugoj, nou promovată în divizie. Un alt sportiv fruntaș care va juca sub alte culori este Iosif Fodor, fost campion la juniori, component al echipei naționale de tineret; el trece de la echipa campioană Voința Tg. Mureș la I.C.O. Oradea.

În perioada de întrerupere a campionatului, toate echipele și-au analizat comportarea în tur, trăgînd învățămintele de rigoare. Unde au fost cazuri de indisciplină, birourile de secții au luat măsurile ce se impuneau. Situații mai grave au fost doar la două cluburi — Constructorul București și Petrolul Ploiești. La bucureșteni, de pildă, maeștrul sportului Ilie Popescu a fost suspendat pe un an de zile pentru abandonuri repetate și desconsiderarea colectivului, iar la Petrolul Ploiești, pentru abateri similare, a fost suspendat pe un an, Toma Nițulescu.

Reamintim iubitorilor sportului popicelor echipele care se află în fruntea clasamentelor: **FEMININ, SERIA SUD: 1. Voința București, 2. Metrom Brașov, 3. Laromet București; SERIA NORD: 1. C.S.M. Reșița, 2. Voința Tg. Mureș, 3. Voința Cluj. MASCULIN, SERIA SUD: 1. Constructorul Galați, 2. Rapid București, 3. Petrolul Ploiești; SERIA NORD: 1. Voința Tg. Mureș (singura echipă neînvinsă din campionat), 2. Voința Cluj, 3. Electrica Sibiu.**

Toma RABȘAN

BASCHET

PARTICIPARE INTERNAȚIONALĂ LA „CUPA 16 FEBRUARIE"?

● După toate probabilitățile, „Cupa 16 Februarie", una dintre cele mai vechi competiții de baschet organizată în țara noastră, se va bucura anul acesta de participare internațională. Invitata clubului sportiv Rapid este cunoscuta formație Partizan Novisad, una dintre cele mai valoroase formații din Iugoslavia, al cărei răspuns definitiv este așteptat zilele acestea. La această ediție a „Cupei 16 Februarie", ar urma să mai ia parte fruntașele baschetului nostru feminin, Politehnica (actuala campioană republicană), I.E.F.S. și Rapid (deținătoarea primului loc după primul tur al diviziei A). Competiția se va desfășura între 13 și 16 februarie.

● Minibaschetul face pași hotărîți la Tulcea. Olimpiu Bonjug și Dumitru Andreev, animatorii minibaschetului în rîndul copiilor tulceni, organizează cu regularitate, avînd sprijinul C.J.E.F.S., competiții care se bucură de un real succes. Clasamentul ultimei întreceri, „Cupa Unirea": 1. Șc. sp. II, 2. Lic. „Spiru Haret" II, 3. Șc. sp. 1 (s-au evidențiat Laurențiu Boteanu de la Lic. „Spiru Haret"). În cursul anului trecut, au fost organizate numeroase alte turnee (printre care „Cupa primăverii", „Cupa 30 Decembrie"), precum și jocuri demonstrative (la Babadag, Măcin, Isaccea și Niculițel).

● Un singur transfer cu „rezonanță" efectuat în perioada acordată de F.R.B. în luna ianuarie: Doina Prăzaru a trecut de la Universitatea Craiova la Rapid București. Amintim că Doina Prăzaru (1,82 m) — 19 ani) este considerată o speranță a lotului reprezentativ de senioare.

hochei

Jocurile cu selecționata de juniori a U.R.S.S.
UN TEST ASPRU — DAR FOARTE UTIL

Cu mai puțin de două luni înaintea participării la grupa B a campionatului mondial de hochei, lotul nostru reprezentativ (remaniat la 22 ianuarie) a fost supus unei verificări foarte serioase în compania echipei de juniori a Uniunii Sovietice, de trei ori consecutiv campioană a Europei. Bilanțul celor două meciuri se cunoaște: **Selecționata divizionară** (titulatura sub care a evoluat „națională" României) **a fost învinsă cu un scor general de 16—3!**

Analiza acestei comportări necorespunzătoare, de-a dreptul deprimante, nu poate ignora o realitate obiectivă și anume că **pe gheața patinoarului „23 August" a evoluat una dintre cele mai bune formații de hochei văzute la București, o „orchestră" pusă excelent la punct de acest virtuoz dirijor care este Boris Maiorov.** Lotul oaspeților, pe care l-am urmărit și l-am admirat, reprezintă — de fapt — pepiniera de cadre a hocheiului sovietic, este echipa lui de mîine, investită cu înalta responsabilitate de a duce mai departe o mare și glorioasă tradiție. Au fost voci, din rîndul specialiștilor noștri cu reputație, care afirmau că în cadrul grupei B a C.M., nu vom întîlni prea multe echipe mai puternice decît aceasta, pe care am avut-o în față, sîmbătă și duminică. Dar, chiar dacă am accepta acest punct de vedere, el nu schimbă cu nimic starea reală a lucrurilor, și anume că, **cu mai puțin de două luni înaintea unei confruntări foarte grele, lotul nostru reprezentativ apare la un nivel de pregătire precar, cu totul necorespunzător.**

O constatare cu caracter esențial, care a reieșit din jocurile de la sfîrșitul săptămînii trecute ar fi că **echipa României se prezintă grav deficitară la o serie de elemente FUNDAMENTALE ale jocului de hochei: FORȚĂ, PREGĂTIRE FIZICĂ, EXECUȚII TEHNICE în regim de viteză.** Aceste carențe, cu caracter cronic, au putut fi uneori ascunse sau estompate (mai ales în întîlnirile cu adversari mai slabi) prin aptitudinile tactice ale formației noastre. Într-adevăr, echipa și-a însușit bine o serie de scheme, combină ingenios, intră corect în treimea adversă. Dar, aceasta nu este de ajuns. Șutul la poartă — de pildă — singura posibilitate de a marca goluri, se efectuează rar, anemic și imprecis. Spunea cineva, și pe bună dreptate, că în hochei cîștigă echipa care ratează mai puțin și nu aceea care... înscrie mai mult. Al doilea joc cu echipa de juniori a U.R.S.S. a dovedit că exprimarea nu constituie un simplu joc de cuvinte. La scorul de 2—2, formația română a avut o perioadă de dominare insistentă, și-a obligat adversarul la o apărare disperată, dar Pană, Tureanu, Fodorea și Ștefanov au ratat ocazii unice de gol și, în minutul următor, două contraatacuri ale oaspeților au fost finalizate ceea ce a pus, practic, capăt meciului. Acesta este hocheiul modern!

Din cele 16 goluri ale echipei de juniori a U.R.S.S. mai mult de jumătate au fost marcate din situații aproape identice. Șuturi puternice de la distanță, respinse de Dumitraș și reluate în plasă, de atacanții adverși, care urmăreau atenți faza. Este adevărat că Dumitraș a respins deseori defectuos, prea aproape de poartă. Dar, unde se aflau fundașii noștri? Cum de n-au fost ei primii la puc, spre a-l arunca în afara zonei periculoase? Lipsa de atenție, plasamentul incorect, reacțiile întîrziate — iată cauzele (sau, dacă doriți, explicațiile) acestei stări de lucruri.

Duminică, în cel de al doilea joc, echipa noastră a făcut o partidă mult mai bună, deși era lipsită de aportul a cinci titulari **(Varga, Ioniță, Gheorghiu, Hutanu, G. Szabo).** Poate ar trebui investigat și aspectul medical al chestiunii, pentru că pare cel puțin bizar ca asemenea indisponibilități să fie necunoscute doctorului lotului, în ajunul unui meci foarte greu. Hernia lui Hutanu, astenia lui Gheorghiu, traumatismul la umăr al lui Ionită nu se știau din vreme? De pildă, am îndrăzni să spunem, înaintea deplasării în Franța și Elveția? Dar să nu facem procese de intenție...

Interesant este — cum spuneam — că aceste absențe nu au redus din potențialul de luptă al colectivului, ci dimpotrivă, ceea ce i-ar putea îndemna pe factorii responsabili cu alcătuirea lotului să acorde unor „nume" mai puțin „credit din obișnuință" și să reflecte mai mult la primenirea permanentă a efectivului național nostru.

Testul de simbătă și duminică a fost greu și aspru. Dar a fost util. El ne-a relevat faptul că mai avem foarte mult de muncit, că mai sînt atîtea lucruri de îndreptat. Dar, pînă la 24 martie, este timp de ajuns pentru a aduce lotul existent la nivelul maxim al potențialului său fizic, de dăruire, încredere în propriile forțe și entuziasm. Altfel nu vom putea supraviețui în grupa B!

Valeriu CHIOSE

fotbal

Pe agenda Biroului Colegiului central al antrenorilor

PREOCUPĂRI MAJORE ANCORATE ÎN ACTUALITATE

Așa cum am mai anunțat, în ziua de 28 ianuarie s-au desfășurat la sediul F.R.F. lucrările primei ședințe de lucru a biroului noului Colegiu central al antrenorilor, organ executiv în sarcina căruia este prevăzută aducerea la împlinire a tuturor hotărîrilor cu privire la munca profesională, angajarea, promovarea și perfecționarea pregătirii antrenorilor din țara noastră.

Discuțiile purtate pe marginea regulamentului de funcționare și a planului de muncă din primul semestru al acestui an au scos în evidență, pe de o parte, oportunitatea cu care s-a trecut de astă dată la acțiunea de reglementare a unei activități ce se impunea de mai multă vreme ancorată temeinic la realitățile prezentului, iar pe de altă parte grija și simțul de răspundere care caracterizează intențiile conducerii federației în vederea rezolvării principalelor probleme legate de munca antrenorilor.

Care sînt aceste probleme? Ne vom referi, în mod succint, la cîteva dintre ele, de strictă actualitate și importanță majoră, pe care președintele F.R.F., tovarășul **Mircea Angelescu**, prezent la ședința Biroului colegiului central, le-a recomandat, plecînd de la ideea realizării unei **concordanțe obligatorii și plenare între conținutul muncii antrenorilor și cerințele mereu crescinde de dezvoltare a fotbalului nostru pe plan internațional.**

Este vorba, în primul rînd, de asigurarea unui **cadru organizatoric corespunzător desfășurării — în lumina și a ultimelor hotăriri a comitetului federal — examenelor de promovare, programate la începutul lunii martie.** Și cînd spunem acest lucru ne gîndim — avînd în vedere și învățămintele anilor precedenți — la alegerea unor tematici legate, în principal, de PRACTICA și nu de teoria jocului de fotbal; la necesitatea luării în considerare și a **rezultatelor muncii de instruire a antrenorilor** într-o anumită perioadă; la exigența sporită pe care o reclamă astăzi un examen de avansare profesională.

În al doilea rînd — respectînd și o ordine cronologică a acțiunilor înscrise în planul de măsuri al colegiului — se impune **problema împărțirii actualului corp de antrenori, pe grupe, potrivit criteriilor de atestare prevăzute în hotărirea recent adoptată de comitetul federal.** În această idee, discutarea propunerilor cu privire la confirmări și întocmirea listelor în termenul prevăzut pentru grupele de antrenori federali, A și B, constituie, în ansamblu, o activitate de mare răspundere.

O dată realizat acest lucru, inclusiv rezolvarea eventualelor litigii care vor rezulta cu acest prilej, problema care trebuie să se înscrie în continuare pe agenda preocupărilor majore ale colegiului central este aceea a **noului regulament al antrenorului** de fotbal. Acesta trebuie să reprezinte, așa cum recomanda și președintele F.R.F., un pas înainte față de trecut, incluzînd de astă dată tot ceea ce este necesar pentru o dimensionare reală a importanței și rolului acestei profesiuni în cadrul mișcării sportive din țara noastră. Aceasta înseamnă că o dată cu actualizarea obligatorie a normelor de calificare, clasificare, încadrare și promovare, să fie puse în evidență și noile drepturi și îndatoriri ale antrenorului de fotbal în lumina obligațiilor care revin astăzi fotbalului nostru pe plan internațional.

În sfîrșit, **problema perfecționării pregătirii profesionale a antrenorilor** — preocupare de altfel cu caracter permanent a colegiului. Ea presupune o eșalonare pe grupe și programarea cursurilor în funcție și de calendarul competițional, pretinzînd în același timp o deosebită atenție în privința selectării și prezentării materialului didactic.

Iată, așadar, cîteva dintre sarcinile imediate și de mare interes cărora noul birou al Colegiului central al antrenorilor intenționează să le asigure condițiile unei realizări depline. Există în momentul de față toate temeiurile ca activitatea acestui organ operativ — în componența căruia nu putem totuși saluta, spre regretul nostru, prezența nici unui antrenor divizionar (!?) — să cunoască rodnicia unor frumoase împliniri.

Prima sa ședință ne-a oferit în acest sens imaginea competenței și promisiunea unei munci de calitate, în viitor.

Mihai IONESCU

COMPLETAREA BIROULUI COLEGIULUI DIVIZIONAR A

Ieri dimineață, la sediul F.R.F. s-a întrunit în prima sa ședință din acest an Colegiul cluburilor divizionare A, ședință la care a participat și tov. Mircea Angelescu, președintele federației. Au fost prezenți delegații autorizați ai tuturor celor 16 echipe din Divizia A. În cursul acestei ședințe Colegiul a completat biroul său în posturile rămase vacante, alegînd pe tov. P. Rapaport ca vice-președinte și pe tov. Em. Dobrescu, ca secretar. Membrii colegiului au luat în discuție și au făcut diverse propuneri în legătură cu cîteva probleme de ordin financiar ale secțiilor de fotbal, precum și pe marginea sistemului de delegare a arbitrilor.

GÎNDINDU-TE LA *COLIN BELL*...

ȘI JUCĂTORII ÎȘI AU OBLIGAȚIILE LOR

Treptat, echipele divizionare A și-au început pregătirile în vederea returului campionatului și la ora actuală au atins o etapă destul de avansată. Din informațiile pe care le deținem, rezultă că pretutindeni există o bună atmosferă de lucru, o preocupare în general serioasă, o vie dorință și multă ambiție pentru realizarea unei pregătiri cît mai solide, folosindu-se căile și mijloacele convenabile fiecărei echipe în parte, potrivit specificului său.

Este și normal să fie așa. Acum, în această perioadă — și de aici rezultă importanța ei maximă — **se pun bazele comportării din campionat și, în primul rînd, se realizează pregătirea fizică necesară pentru valorificarea calităților tehnice și tactice.** Evoluția fotbalului în lume, nenumăratele echipe străine și meciuri văzute au demonstrat din plin **ce importanță are azi fondul unei pregătiri fizice ireproșabile și auxiliarul ei, foarte prețios, viața sportivă cu accent pe recuperare, grație căreia se menține acest fond.** Rezistența, forța, viteza sînt calități indispensabile unui fotbalist și ele se realizează și se dezvoltă în această perioadă. Un jucător de la mijlocul terenului, de pildă, după interesantele rezultate ale unor cercetări la școala sportivă de la Köln, parcurge într-un meci 2000 m în alergare normală, 700 m în alergare accelerată și 300 m în alergare rapidă. Cum ar putea face față el la asemenea solicitări, dacă nu ar avea pregătirea necesară?

Firește, în pregătirea jucătorilor, un cuvînt hotărîtor îl au în primul rînd antrenorii. Dar cele mai frumoase planuri de pregătire, cele mai cuprinzătoare conspecte, într-un cuvînt **cele mai bune intenții ar fi anulate dacă nu s-ar obține și ADEZIUNEA JUCĂTORILOR, participarea lor conștientă la realizarea obiectivelor de instruire, individuală și colectivă.** Și rîndurile acestea lor li le adresăm, pentru că **jucătorii sînt factori decisivi în această importantă perioadă în special, și de-a lungul întregului an, în general.** Interesele echipelor ale căror culori le vor apăra în campionat și în partide internaționale, ca și — mai ales — ale fotbalului nostru, ale echipelor naționale, pretind din partea lor eforturi și sacrificii îndeosebi acum. Poate că multora li se va părea nepotrivit exemplul de mai jos, dar noi tot vom recurge la el, la cel al jucătorului englez **Colin Bell**, considerat cel mai în formă fotbalist britanic, Revista „World Sports" descrie într-unul din numerele sale cum și cît se antrenează Bell:

„Diminețile le începem cu o ședință intensă de alergări: o cursă pe 500 yards (n.r.: un yard = 0,91 m) **pentru încălzire, apoi de patru ori 440 yarzi, de opt ori 220 yarzi, de trei ori 150 și 50 yarzi. După amiaza este momentul antrenamentului la haltere: 45—50 exerciții pentru mușchii abdominali, extensie pentru picioare cu o bară de 70 kg pe umeri, patru serii de desfășurări pe bancă cu 70 kg, flexiuni cu 115 kg, precum și lucru la bare paralele. Toate acestea pentru rezistență și forță... În general antrenamentele fizice grele au loc la începutul săptămînii. Spre sfîrșitul ei se lucrează pentru tehnică, joi este zi de repaus, pentru recuperare în vederea meciului de sîmbătă".**

Am dat acest exemplu pentru conținutul lui și pentru caracterul său potrivit cu perioada actuală din activitatea fotbaliștilor noștri. Să mai amintim că în afara antrenamentelor organizate, jucătorii englezi — și nu numai ei — își fac timp și pentru pregătire individuală voluntară, un fel de „supliment" așa făceau **Voinescu, Petschovschi, Constantin, Călinoiu,** sau **Szöke**. Nu credem că mai este nevoie. Sîntem convinși că și din aceste rînduri jucătorii noștri au înțeles ce așteptăm din partea lor, în cadrul obligațiilor pe care le au față de fotbalul nostru.

Petre GAȚU

STEAUA, LA PRIMA VICTORIE ÎN BRAZILIA: 2-0 CU PAULISTA

SAO PAULO, 31 (prin telefon). Simbătă după-amiază, în localitatea Jundiai, la 60 km depărtare de Sao Paulo, fotbaliștii de la Steaua au întîlnit pe stadionul Dr. Jainie Cindra, echipa locală **Paulista,** care activează în campionatul statului Sao Paulo. Pentru această întîlnire, echipa locală a fost întărită cu 4 jucători de la cunoscuta formație Corinthians. E vorba de fotbaliștii **Diton, Dirceu Alvez, Suindi** și cunoscutul **Paulo Borges.**

În fața a 25 000 de spectatori, pe un teren moale, datorită ploii care a căzut atît înaintea partidei cît și în timpul ei, **fotbaliștii români au desfășurat cel mai bun joc al lor și au obținut victoria cu scorul de 2—0. Autorii golurilor: Tătaru (min. 60) și Ion Constantin (min. 80).** Steaua a dominat jocul, mai ales la mijlocul terenului, și-a organizat mai bine atacurile și, în sfîrșit, a reușit să marcheze primele sale goluri de la venirea în Brazilia. Formația oaspete, s-a dovedit mult mai activă și din rîndurile jucătorilor ei am remarcat pe **Hălmăgeanu, Ștefănescu, Tătaru** și **Cristache.**

Arbitrul **Arnaldo Folseca Carbal** a condus următoarele echipe:

PAULISTA: Luis Fernado — Baiano, Diton, Colombo, Jair, Dirceu Alvez, Suindi, Paulo Borges, Aluisin, Selio, Tota.

STEAUA: Coman — Sătmăreanu, Smarandache, Hălmăgeanu, Cristache, Ștefănescu, Vigu, Pantea, Tătaru, Ion Constantin, Năstase (min. 46 Marcu).

În continuarea turneului din Brazilia, Steaua va juca miercuri, la Campinas, localitate situată la 100 km de Sao Paulo, unde va întîlni echipa **Guarani.** De menționat că sîmbătă, Guarani a întîlnit pe River Plata (din Buenos Aires), cu care a terminat la egalitate: 1—1.

În ziua de 9 februarie, Steaua va juca cu **C.F. Curitiba.** În ziua de 13 februarie, jucătorii români vor reveni la București.

★

După ce sîmbătă a întîlnit pe Palmeiras, echipa Ungariei a jucat duminică la Rio, unde a terminat la egalitate, 2—2, cu Flamengo. Tot duminică, la Sao Paulo, Belo Horizonte a jucat cu Atletico Mineiro campioana Braziliei. Meciul s-a încheiat cu scorul de 2—2.

Pedro VILLA

Țelul meu? DE DOUĂ ORI LA MÜNCHEN...

...Alerga mult, se deplasa neîncetat din „16 în 16", în funcție de cerințele jocului; acum „distrugea" printr-un tackling care lăsa dîră adîncă în zăpadă, acu' îl vedeai la poarta adversă participînd la „undoi"-uri, după preceptul vechi de cînd lumea în fotbal **„dă-o și du-te".**

Și toate astea — într-un simplu meci de antrenament, în fața tribunelor goale, reci, neînsufletite.

Stai și te întrebi: pentru ce acest uriaș travaliu de vreme ce Simionaș — căci despre el este vorba — este titular sută în sută pe postul său, la Politehnica Iași, pentru cine risipa de energie depuse în minutele-supliment la antrenamentul de azi?

Voi afla, mai tîrziu, în cabina încălzită — adevărată binefacere pentru reporterul care a suportat două ore de ger — în acel colț al băncii, sub dulăpiorul purtînd eticheta lui Simionaș. **„Fac totul din pasiune,** mi se destăinuie el. **Departe de a-l socoti o corvoadă, eu sînt convins că antrenamentul îmi folosește în primul rînd mie, pregătindu-mă pentru joc. Și apoi, știu că toate lecțiile noastre de pregătire se încheie cu un joc la două porți. Ei bine, cînd ni se aruncă balonul, în vîltoarea disputei uit și de mine. Simt că mi-e ciudă cînd nea Gil fluieră pentru încheiere. Aș juca ore în șir...**"

Deși îmi place ce spune nu-l supralicitez. Dimpotrivă...

— Dacă la 21 de ani nu te dăruiești fotbalului cu pasiune, atunci cînd?

— La 21 de ani, am vreo nouă de cînd practic jocul ăsta, așa în mod organizat...

— De trei ani la Politehnica Iași, cu vreo doi ani înainte, la Bacău. Și în rest?

— Patru ani la Roman, ca junior.

— Spune-mi, te rog, la juniori pe ce post ai jucat?

— Tot mijlocaș, ca și acum...

— Un timp ai jucat și altceva. Și anume?

— Pe stînga în „perioada Bacău", și fundaș dreapta, pare-se, chiar la Politehnica...

— Da, dar foarte puțin. Eu la mijlocul terenului m-am simțit cel mai bine. Și cînd am îmbrăcat tricoul cu nr. 11, eram doar o aripă falsă, tot spre mijloc trăgeam.

— De ce te-a atras... mijlocul terenului?

— Mi-a plăcut mereu să fiu în mișcare. De efort sînt capabil, aici am mai mult cîmp de acțiune. De doi ani, de cînd m-am fixat pe acest post de mijlocaș stinga, mă simt tare bine, joc fără frică...

— Ai vreun jucător preferat printre mijlocașii străini, vreun model?

— Am mai mulți. Pe Beckenbauer, pe Overath, pe Gerson...

— Ce-ți place mai mult la ei?

— Faptul că sînt jucători completi. Acoperă zone mari, înghit kilometri într-un joc, au fantezie, au și șut...

— Și printre mijlocașii români?

— Pe Dumitru. Și el are tot: vine înapoi, nu le lasă la greu, protejează perfect, scoate pase care-ți trebuie, scurtă, medie, lungă. Și mai are ceva: cînd se află în posesia mingii, adversarul nu-i ghicește niciodată intenția. Ah, ce n-aș da să fac într-o bună zi pereche cu el...

— La Rapid?

— Nu, la națională. De ce aș ascunde-o...

— La națională e Radu Nunweiller. Nu-ți place?

— Ba da, dar nu uitați că anul acesta Radu împlinește 28 de ani.

Mijlocașul-piston este piesa care se uzează mai repede. Și-apoi nu e musai ca visul meu să se realizeze acum. Abia am promovat la „olimpici".

— Antrenorul Ola te prețuiește. Nu de mult a declarat în ziar că în 1971 ai fost cel mai bun jucător al reprezentativei de tineret.

— Am citit, m-am bucurat, se înțelege. Aș vrea să vă spun că, oarecum, mă simt creația dînsului. M-a adus, cu ani în urmă, la lotul de juniori U.E.F.A., după aceea m-a promovat în echipa de tineret a țării și, recent, la „olimpici".

— Cum s-ar spune, pe unde a trecut Gheorghe Ola l-a luat cu el și pe Simionaș.

— Îi sînt tare îndatorat. Voi fi demn, vă asigur, de prețuirea pe care mi-o acordă. Voi face tot ce depinde de mine pentru ca echipa pregătită de tovarășul Ola să ajungă la München. Da, acesta este și obiectivul pe care mi l-am propus: de două ori la München.

— Cum, adică, de două ori?

— Nu v-am spus? În curînd voi bate și la porțile echipei naționale, care, după cum se știe, atacă din toamnă și obiectivul München. Vreau să fiu prezent la München de două ori, la ambele turnee finale. Mărturisit sau nu, fiecare fotbalist care se respectă își are un ideal, un țel al lui pentru care luptă. Asta mă stimulează, mă ajută să escaladez mai hotărît, mai ușor, piscurile performanței sportive...

G. NICOLAESCU

PRIMELE JOCURI DE VERIFICARE ALE RAPIDULUI

În cadrul pregătirilor pentru noul sezon competițional, Rapidul va susține în această săptămînă primele jocuri de verificare. Astfel, miercuri pe stadionul Giulești, începînd de la ora 11, feroviarii vor avea ca parteneri pe componenții echipei de tineret-rezerve a clubului. Duminică 6 februarie, tot pe stadionul Giulești, de la aceeași oră, Rapidul va juca în compania formației bucureștene **Electronica,** din divizia C.

REÎNTÎLNIRE CU TRICOLORII

(Urmare din pag. 1)

nul de primăvară că pregătirea fizică făcută cu dinsul a fost foarte bună".

...Operațiunea repartiției fiind încheiată, toată lumea urcă spre camere, în timp ce noi mai rămînem cîteva minute cu antrenorul Angelo Niculescu care ne furnizează programul pe întreaga săptămînă: **astăzi** după-amiază (n.r. ieri) răspundem invitației adresată de conducerea Liceului „23 August" a cărui organizație de pionieri își va alege pe Dumitrache, președintele ei de onoare; **marți:** control medical la centrul medico-sportiv „23 August"; după-amiază o ușoară mișcare pe unul din terenurile anexă ale complexului; **miercuri** două antrenamente — unul dimineața, celălalt după-amiază: **joi** joc la două porți cu echipa de tineret rezerve a clubului Dinamo; **vineri:** dimineața antrenament ușor, seara: vizionarea unui spectacol de teatru, probabil „Pisica sălbatecă" la Teatrul Mic; **sîmbătă:** odihnă; **duminică:** meci la Pitești cu F. C. Argeș.

Îi mulțumim antrenorului Angelo Niculescu, apoi transmitem, telefonic, redacției primele amănunte pe '72 de la prima convocare a lotului reprezentativ. De ieri, atacarea principalului obiectiv pentru tricolori — jocurile cu Ungaria în „sferturile" Campionatului european — a început!

Iată lista celor 17 componenți ai lotului reprezentativ, reunit ieri la București: **Adamache, Ștefan, Raksi** — portari; **Crețu, Lupescu, Dinu, Deleanu, Mocanu, Sătmăreanu II** — fundași; **Dumitru, Radu Nunweiller, Anca** — mijlocași; **Lucescu, Dembrovschi, Dobrin, Dumitrache, Iordănescu, Uifăleanu** — înaintași.

PUZDERIE DE TINERI SCHIORI TALENTAȚI; SĂ AVEM ÎNSĂ RĂBDARE CU EI

Doina Frățilă, Cristian Voiculescu și Cristinel Bucur, trei autentice speranțe. Foto: I. MATEI-Sinaia

Am urmărit cu deosebit interes activitatea micilor schiori în acest început de sezon. De pretutindeni ne sosesc veștile unei activități competiționale „non stop" fără precedent. La Bălșoara, Păltiniș, Azuga, Vatra Dornei, Petroșani, Reșița, Sinaia, Predeal sau Poiana Brașovului întrecerile de copii țin „capul de afiș" al programului sportiv duminical.

„Cupa Speranțelor" — desfășurată la Sinaia, Bușteni și Azuga (în trei faze) pentru probele alpine și fond, are toate șansele de a deveni un mare „Criteriu național" al schimbului de mîine. În cursul desfășurării ei a surprins mai mult decît plăcut prezența, alături de schiorii prahoveni, a celor din Brașov, Piatra Neamț, București și Predeal, ceea ce denotă o optică sănătoasă în pregătirea copiilor. Circulația valorilor, permanentul contact cu cei mai buni schiori, schimbul de idei și experiență între instructori, antrenori și profesori constituie fermentul și, în același timp, liantul atît de necesar unei munci colective de perspectivă.

Tonică, mobilizatoare, avalanșa micilor schiori la porțile afirmării. Desigur, nu poate decît să ne bucure cuprinderea unei mase din ce în ce mai largi de copii în activitatea de instruire, ca și calitatea muncii reliefată de surprinzătorul nivel tehnic al multora. Imaginile alăturate vorbesc de la sine. Din păcate, spațiul nu ne permite nominalizarea celor mai talentați copii pe care i-am văzut și nici a pasionaților lor îndrumători. Ar însemna, de altfel, să nedreptățim pe mulți. Important de semnalat este faptul că „tehnica modernă", altădată accesibilă unui cerc restrîns, este astăzi la fel de bine predată într-o concepție unitară în foarte multe părți ale țării, deci se merge pe un drum bun. Ne permitem cîteva recomandări: este știut că un material de calitate (schiuri, bocanci) ușurează și grăbește învățarea schiului, iar în competiții dă siguranță și eficacitatea necesară. H. Bonnet spunea că este mai util să antrenăm un sportiv oarecare pe schiuri bune, decît un schior bun pe un material prost. Pe cînd un material de cursă adecvat copiilor?

Schiul de azi este o disciplină complexă, caracterizată printr-un înalt grad de tehnicitate și dinamism, pretinzînd o permanentă adaptare la condițiile în care se schiază, un simț dezvoltat al echilibrului și alunecării, o motricitate deosebită, pentru a nu mai aminti de acele aspecte care dau conturul unei individualități puternice.

Atîta timp cît instruirea este rodul unei viziuni de ansamblu asupra acestor cerințe, aspectul formativ și, în ultimă instanță, competitivitatea viitorului performeri sînt asigurate. Orice ignorare sau exagerare într-o direcție sau alta are repercusiuni, mai puțin sesizabile în prezent, dar iremediabile mai tîrziu.

Iată pentru ce recomandăm acelora prea captivați de eleganța evoluției unor copii sau de explozia calităților fizice a altora, să nu se grăbească. Succesul de mai tîrziu nu va surîde decît acelora care știu să aștepte a fi pregătiți fizic și tehnic, înainte de a se lansa în marea aventură a competiției.

Răbdare colega!

prof. ION MATEI

ÎNVĂȚĂTURA, EDUCAȚIA ȘI SPORTUL

(Urmare din pag. 1)

examenul de bacalaureat (procentaj, deci, maxim, neegalat pe toată raza județului), iar 70 la sută dintre ei sînt astăzi încadrați în diferite forme de învățămînt superior; 7 elevi au fost cooptați, într-un singur an, în lotul republican de juniori; elevii liceului dețin pînă la această oră 25 de recorduri naționale de juniori; în vitrina cu trofee a școlii stau la loc de cinste 14 medalii de campioni republicani.

Acestea ar fi doar niște rezultate, seci, desigur, și într-un fel impersonale, la o simplă enumerare. Ce se ascunde îndărătul lor, ce forțe tainice le împing în planul din față, ce efervescență de calitate stă la temelia simbiozei dintre sport și învățătură? În primul rînd, nivelul cunoștințelor la orele de curs, operează ca o pîrghie pedagogică, perfectă, condiționînd participarea la competițiile sportive. Cei 294 de elevi, cîți ocupă astăzi băncile liceului și sala de antrenament, țin pasul (am văzut), sub impulsul unei exigențe maxime, cu programa de învățămînt, consolidîndu-și cunoștințele și în orele de consultații obligatorii. Majoritatea lor locuind în internatul școlii, luînd masa la cantina școlii (gratuită), învățînd laolaltă, antrenîndu-se împreună, își aduc, în mod obiectiv, la un numitor comun, preocupările și energia lor juvenilă. Posibilitățile de canalizare a educației acestor școlari pe direcția cea mai fructuoasă sînt astfel mult amplificate.

Aceasta nu presupune, desigur, că liceul și-a săpat albia de astăzi, fără eforturi și fără seisme. Au existat și cazuri, singulare, ce e drept, de indisciplină și mentalitate defectuoasă, dar au învins, în cele din urmă, exemplul colectiv, metoda și tactul pedagogilor. Iar acolo unde anomalia a mai trăit din resurse regretabile, s-a intervenit prompt cu măsura severă a îndepărtării de colectiv: este cazul devenit „clasic" al elevului Constantin Grigoriu, înrăit pugilist de circumstanță, în ciuda unor calități certe pentru atletism. În alte ocazii, sita exigenței a cernut de la sine elementele slabe, fără forța de a se alinia la un program comun de învățătură și disciplină, retrăgîndu-se singure, în mod deliberat, din frontul de educație drastic al acestui liceu. Tărîmul educativ mai păstrează denivelări, se vorbește încă de elevul Gh. Radu, care aleargă pe distanța de 400 m plat, mai repede decît... propria sa conștiință de elev și sportiv. Dar Radu, se apreciază, a făcut totuși un salt în această privință, vizibil, deși nu complet, comparîndu-l cu el însuși din ziua înscrierii la acest lăcaș de învățămînt.

...Am vizitat recent Liceul experimental de atletism din Cîmpulung Muscel, cu clădirea sa nouă, cu sala de sport, cu stadionul din vecinătate, cu terenul care așteaptă începerea unei noi construcții (o sală de atletism de 85 m lungime). În după-amiaza aceea de iarnă, în care aerul tremura parcă de atîta ger, marginea stadionului era invadată de elevi cu unelte în mîini. Directorul Gabriel Bădescu îi privea aproape patern, în efortul lor colectiv și voluntar de a căptuși pista cu rumeguș. Un patent original, menit să substituie, pe vreme de iarnă, sala acoperită de atletism, aflată (deocamdată) în fază de proiect. Elevii erau încordați și serioși, degajau elanul și demnitatea conștiinței că fac ceva util pentru societate, și pentru ei înșiși. Nici poză, nici afectare, nici comoditate, nici plete, nici mină prematur ofilită. Era o explozie de sănătate pe cîmpul mănos al datoriei împlinite.

Autoturisme la alegere în luna februarie

Și în luna februarie 1972 continuă atribuirea de autoturisme — săptămînal — la toate tragerile și concursurile obișnuite LOTO, PRONOEXPRES și PRONOSPORT.

Autoturismele se acordă în cadrul valorii unitare a cîștigurilor în numerar, indiferent de categoria la care a fost obținut cîștigul (de o valoare cel puțin egală cu aceea a autoturismului ales), felul biletului pe care a fost realizat sau taxa de participare per variantă.

Iată acum lista autoturismelor care stau la dispoziția cîștigătorilor în luna februarie a.c.: DACIA 1300 (70 000 lei), DACIA 1100 (55 000 lei) și SKODA S 100 (53 000 lei).

Nu vă rămîne decît să jucați și dumneavoastră la tragerea Pronoexpres de mîine pentru a putea obține unul din cîștigurile amintite mai sus. Astăzi este ULTIMA ZI pentru procurarea biletelor.

● Se aduce la cunoștința participanților sistemelor de joc Loto-Pronosport din municipiul București că un număr de 10 240 de cîștigători încă nu și-au ridicat cîștigurile ce li se cuveneau în termen de anul 1971, de la concursurile Pronoexpres, Pronosport și tragerile Loto. Cu acest prilej, reamintim că participanții respectivi mai pot să-și ridice cîștigurile numai de la Administrația de Stat Loto-Pronosport - Centrala, Calea Victoriei nr. 9, pe bază de cerere, timp de un an de la data tragerii sau concursului respectiv.

CÎȘTIGURILE CONCURSULUI PRONOEXPRES NR. 4 DIN 26 IANUARIE 1972

Extragerea I: Cat. 2: 2,30 variante a 31 429 lei; Cat. 3: 10,70 a 6 756 lei; Cat. 4: 47,50 a 1 522 lei; Cat. 5: 186,30 a 388 lei; Cat. 6: 5 758.70 a 40 lei.

Report cat. 1: 871 736 lei.

Extragerea a II-a: Cat. A: 1 variantă 25% a 100 000 lei și 1 (10%) a 40 000 lei; Cat. B: 8 a 10 363 lei; Cat. C: 45,25 a 1 832 lei; Cat. D: 2 260,80 a 60 lei; Cat. E: 179,55 a 200 lei; Cat. F: 3 320,40 a 40 lei.

Report categ. A: 274 311 lei.

Cîștigul de categ. A (25%) a revenit lui **PETRE ȘERBAN** din București, care obține astfel, la alegere, 1 autoturism și diferența în numerar sau suma integrală.

Rubrică redactată de LOTO-PRONOSPORT.

FACEȚI CUNOȘTINȚĂ CU FRUNTAȘELE DIVIZIEI C

GLORIA BUZĂU (seria a V-a)

Situația în clasament: 13 7 5 1 22—5 19 p

Evident, ca oricare dintre fruntașele diviziei C, și Gloria Buzău și-a pus ca obiectiv pentru sezonul de primăvară calificarea pentru barajul categoriei secunde. În tur, buzoienii au reușit frumoasa performanță de a termina cele 13 etape cu o singură înfrîngere (la Sinaia, 0—1 cu Carpați, una dintre principalele pretendente la șefia seriei).

În toamnă, Gloria a prestat un joc bun, a avut o linie ofensivă destul de productivă și o apărare ermetică.

Golgeterul echipei: Constantin Stan, care a înscris 9 goluri.

Antrenorul Gloriei este maestrul sportului Petre Dragomir (fostul jucător al Petrolului). Jucătorii au fost disciplinați în jocurile din prima parte a campionatului, nesuferind nici o sancțiune, eliminare din joc.

Lotul pentru retur arată astfel: *Stelian, Ioniță, Arghir* — portari, *Bodescu, Mănescu, Coman, Huțuleag, Nan, Stoica, Predescu, Sotir,* — fundași, *Badea, Toader, Bunăziua, Rusen, Bădin* — mijlocași, *Caloianu, Stan, Negoescu, Florea, Perianu* și *Cramer* — înaintași. Lotul (cu cîțiva jucători mai „bătrîni") are vîrsta medie de 25 de ani. În noul sezon atacul va fi, probabil, compartimentul forte al echipei întrucît a fost întărit cu Cramer, iar unul dintre cei mai eficace atacanți, Negoescu (provenit de la o echipă județeană, Foresta Nehoiu) amenință serios poziția de golgeter a lui Stan.

Trebuie să mai amintim că la încheierea turului conducerea secției a luat în discuție comportarea tuturor jucătorilor și acei care au dat dovadă de lipsă de interes în pregătire, ca de exemplu, Caloian, Perianu, Rusen, Etem au fost sancționați.

P. VRĂBIESCU — coresp.

FLACĂRA MORENI (seria a VI-a)

Situația în clasament: 13 8 3 2 29—13 19 p

După mai bine de două decenii în divizia B, în campionatul 1971 — 1972 echipa petroliștilor din Moreni a ajuns în divizia C. Chiar din prima etapă în această a treia categorie a campionatului, Flacăra a pășit cu... stîngul, pierzînd cu 1—3 în fața proaspetei promovate în C, Metalul Mija. Înfrîngerea a venit ca un duș rece, care i-a trezit din amorțeală atît pe jucători cît și pe conducători. Încet, încet însă Flacăra a revenit, situîndu-se în fruntea clasamentului. Conducerea tehnică a fost încredințată din nou fostului antrenor al echipei *Virgil Blujdea.* Acum, suporterii din Moreni sînt din nou optimiști și au mare încredere în echipa lor, sperînd să revină în divizia secundă.

Lotul în tur a fost alcătuit din 20 de jucători: *Stan (27 ani), Brebeanu (19), portari, Stăfănescu (18), Dumitran (32), Ungureanu (20), Constantin (20), Pană (24), Zdrenghea (24), Barbu (25)* — *fundași. Fl. Frîncu (33), Frățilă (27), Toma (24), Dobre (27)* — *mijlocași, Dănilă (28), Ilie (22), Petrescu (22), I. Frîncu (22), Drăgan (28), Dinescu (19)* și *Babeți (19)* — *înaintași.* „Veteranii" Dumitran și Fl. Frîncu au fost tot timpul turului oameni de bază ai echipei — nelipsind de la nici o partidă — și au servit ca exemplu din toate punctele de vedere tinerilor. Mezinul Stefănescu, crescut din formația de pitici, a fost și el unul dintre cei mai buni jucători, fiind prezent și el la toate meciurile de campionat în toamnă. Cei mai productivi atacanți s-au dovedit Stelian (9 goluri) și Petrescu (7).

Pentru retur, lotul va fi întărit cu cîțiva juniori proprii.

Numeroșii iubitori de fotbal din orașul nostru au încredere în formația lor. Un atu pentru primăvară: derbyul cu ocupanta locului II (Oltul Slatina —18 p) va avea loc la Moreni (în tur scorul a fost 0—0).

GH. ILINCA — coresp.

SAPPORO 72

● Împăratul Hirohito al Japoniei va inaugura Jocurile ● Un preludiu compus special pentru Sapporo ● La fiecare sportiv — un gazetar!

EXCESUL DE PUBLICITATE I-A FOST FATAL LUI KARL SCHRANZ

După cum se anunță din Sapporo, ca urmare a recomandării Comisiei de validare a înscrierilor la Jocurile Olimpice de iarnă, **Comisia executivă a C.I.O. a adoptat o rezoluție prin care schiorul austriac Karl Schranz este descalificat și nu va putea lua parte la întrecerile Olimpiadei albe.**

Karl Schranz este acuzat că a permis în ultimii ani folosirea numelui său și a fotografiei sale în scopuri publicitare. În consecință, se consideră că el nu poate concura ca sportiv amator la Jocurile Olimpice de iarnă.

Karl Schranz, în vîrstă de 33 de ani, un adevărat idol pentru sportivii austrieci, a fost de trei ori campion mondial, de două ori cîștigător al „Cupei Mondiale", dar nu a reușit nici o dată să cucerească titlul olimpic. Speranțele sale de a obține această performanță la Sapporo devin acum irealizabile, dacă hotărîrea luată ar fi pusă în practică.

UN SPORTIV „TABU"?

La aflarea acestei vești, secretarul Comitetului olimpic austriac, **Edgar Fried**, a declarat: **„Ne aflăm în fața unei situații foarte dificile. Va fi greu să luăm o hotărîre. Schranz este pentru sportul austriac aproape un «tabu». Așteptăm textul scris cu privire la excluderea lui Schranz și după aceea vom hotărî dacă echipa austriacă va rămîne sau nu la olimpiadă.** Aș vrea totuși să subliniez — a conchis Edgar Fried — că Schranz, chiar dacă nu va putea lua parte la Jocurile de la Sapporo, are dreptul să continue activitatea sportivă și să concureze la competițiile organizate de Federația internațională de schi".

HOTĂRÎRE TÎRZIE

Președintele federației franceze de schi, **Maurice Martel**, a ținut să arate că federația franceză respinge hotărîrea Comitetului internațional olimpic cu privire la excluderea lui Karl Schranz de la Olimpiada de iarnă. **„A descalifica pe cel mai bun schior la ora actuală și după ce acesta a venit la locul Olimpiadei, este un fapt nedrept.** Fără Schranz ne va lipsi o bază de comparație în toate probele alpine. **Această hotărîre trebuia să fie luată cu mult înainte"** — a declarat Maurice Martel.

PROBE MULT PREA GRELE

Comentînd hotărîrea luată de C.I.O. și amintind că francezul Henri Duvillard ar putea avea aceeași soartă, corespondentul **agenției France Presse** scrie, printre altele: „Marele campion austriac Karl Schranz a fost sacrificat pe altarul olimpismului. Dar se vede că **probele de care dispunea comisia specială C.I.O. erau suficient de grave pentru a duce la această hotărîre extremă. În afara excesului de publicitate la care s-a dedat în ultimii ani, Schranz deținea un post important în conducerea unei firme austriece de schiuri.** În tabăra austriacă există în momentul de față două curente: unul care cere retragerea întregii echipe de la Jocurile Olimpice de la Sapporo, iar altul care apreciază că în fața dovezilor deținute de Comisia specială nu mai are nici o rațiune ca Schranz să fie apărat și, deci, să fie sacrificați pentru el ceilalți schiori austrieci".

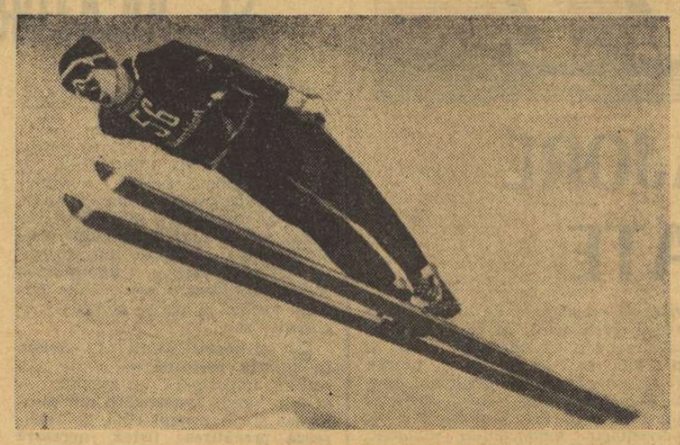

GARIJ NAPALKOV (U.R.S.S.)

Întrecerea „ICARILOR" se va desfășura sub semnul unei lupte fără precedent

Cu patru ani în urmă, la Grenoble, în plină supremație nordică (Björn Wirkola abia fusese „uns" dublu campion mondial la Oslo în 1966), reduta scandinavă era zdruncinată din temelii, pentru ca mai apoi, la Visoke-Tatry, la „mondialele" anului 1970, mitul invincibilității lor să se destrame definitiv. Ei nu se mai pot impune cu autoritatea din trecut în fața sovieticilor și cehoslovacilor. Performanțele lui Napalkov, Belousov, Raska erau pentru mulți cu totul ieșite din comun și însemnau, evident, un mare semn de întrebare.

De fapt, breșe mai fuseseră făcute și cu alte ocazii: în 1925 Dik — Cehoslovacia în 1933 Reymond — Elveția, în 1939 Bradl — Germania, dar performanțele lor se pierdeau în avalanșa seriilor norvegiene sau finlandeze. Semnele schimbării raportului de forțe apar încă din 1960, cînd H. Recknagel — RDG se impune în arena mondială devenind campion olimpic și mai apoi, în 1962, campion mondial. Treptat, treptat, centrul, răsăritul Europei sau Japonia lansează săritori de mare talent. Se poate vorbi chiar de apariția unor veritabile școli: sovietică, germană, cehoslovacă, japoneză și, fără nici un dubiu, de o nouă ierarhizare a valorilor. Ce a favorizat aceasta? Pe deoparte tradiționalismul și conservatorismul nordic, devansat de mobilitatea unor concepții mai puțin conformiste în adoptarea noului; pe de altă parte condițiile materiale create în aceste țări pentru promovarea continuă a acestui sport. Poate nu ar fi lipsit de interes să arătăm că Cehoslovacia posedă 132 trambuline (din care 3 de 90 m și 5 de 70 m), iar pentru antrenamentele din timpul verii 7 trambuline din masă plastică.

Japonezii își pun mari speranțe în Yukio Kasaya. Stilul său este de o puritate unică, fiind un demn urmaș al lui Yguro, cel care a aplicat pentru prima dată, în 1936, plonjonul în timpul săriturii. El va trebui să suporte asaltul tuturor săritorilor din lume. Sarcina sa este și mai dificilă în fața compatrioților săi. Dar Kasaya nu va fi singurul. Takashi Fugisawa sau Hisayoshi Sawada fiind, de asemenea, săritori talentați.

Pentru norvegieni, Sapporo ar însemna mai mult decît o victorie olimpică: restabilirea prestigiului! Se pare că „Vulturul din Trondheim" — Björn Wirkola (dublu campion mondial, de 3 ori învingător în „Turneul celor 4 trambuline") este mai decis ca oricînd să obțină laurii olimpici pentru a putea apoi să se consacre... fotbalului, dovedind tuturor acelora care l-au imputat multilateralitatea, că, de fapt, aceasta este condiția sine-qua-non a reușitei. Ingolf Mork — actualul cîștigător al „Turneului celor 4 trambuline" — este unul din marii favoriți, alături de care Lars Grini, veșnic în căutarea pasilor pierduți, și tînăra speranță Inge Björneby sînt punctele forte ale unei echipe redutabile.

Din 1968 sovieticii au marcat o ascendență continuă (2 titluri mondiale, 1 olimpic), dovedind că au un izvor nesecat de talente și un sistem de pregătire bine pus la punct. Garij Napalkov, unul din marii favoriți ai acestei Olimpiade, este dotat cu calități excepționale: gabarit impresionant, tehnică ireproșabilă, un curaj ieșit din comun. Anatoli Teglanov, „veteranul" Koba Țzakadze sau tînărul Ivannikov sînt capabili oricînd de mari rezultate.

În palmaresul Cehoslovaciei figurează numai două titluri (1 mondial, 1 olimpic), deși sportivii săi s-au numărat de multe ori printre protagoniști. J. Raska, Z. Hubac, K. Kodejska sau R. Höhni sînt stele de primă mărime.

Reprezentanții R.D.G., cu toate că l-au pierdut pe H. Queck (accidentat), au în Hary Glass, H. Schmidt, J. Dommerick tineri extrem de combativi și foarte bine pregătiți.

Finlandezii nu uită epoca de aur a anilor 1954, 56, 58, 64, cînd primele două locuri la marile competiții erau de regulă ocupate de ei. Pentru reînnodarea firului rupt luptă Taurno Kayhko, Reimo Ekholm sau Topi Matila.

Austria, Elveția, Polonia, Iugoslavia, Suedia, RFG, constituie un eșalon aparte. Reprezentanții lor fac parte din „noul val" a cărei forță s-a impus încă de la ultimele C.M. Ei vor juca un rol important pe trambulinele olimpice. Polonezii D. Gasienica, T. Pavlusiak, austriecii E. Kroll, R. Bachler, elveții H. Schmid, J. Zehnder, iugoslavii L. Zaic, M. Mesec, P. Stefancic, iată cîteva nume demne de reținut.

Probabil prezent pentru ultima oară într-un sat olimpic, Karl Schranz se lasă încă tuns în controlul organizatorilor...

Telefoto: A.P.-Agerpres

PANȚURU ȘI VILMOȘ ÎN FORMĂ BUNĂ

(Urmare din pag. 1)

...ea care va începe vineri 4 februarie. Panțuru, în schimb, a avut ghinionul de a i se fi blocat o patină, fapt care i-a solicitat lui și frînarului Ion Zangor multă îndemînare și sînge rece deosebit pentru a evita un accident. Cei doi au trecut, din fericire, cu bine linia de sosire. Apoi, întreaga echipă a României, în frunte cu antrenorul Hariton Pașovschi, a cercetat cauzele defecțiunii, pentru a elimina posibilitatea repetării ei. Deoarece pîrtia era închisă, boberii noștri au avut răgazul necesar punerii la punct a „mașinilor" și a patinelor, astfel ca a doua zi, în caz că starea timpului va permite, să poată efectua antrenamentele în cele mai bune condiții.

Biatloniștii înfruntă stihiile

Viscolul a bîntuit și pe Makomanai, dar el nu i-a putut împiedica pe biatloniști să-și continue antrenamentele în condiții cît mai apropiate de cele de concurs. Lotul român, antrenat de Constantin Tiron și Marcel Stuparu, a efectuat o cursă de 28 km, cu trageri în poligonul pe care-l va folosi în zilele de 8 februarie (cursa individuală) și 11 februarie (ștafeta) în disputa oficială. O formă foarte bună manifestă György Vilmoș, excelent și la fond și la trageri. Constantin Carabela și Nicolae Vestea s-au comportat și ei remarcabil, anunțîndu-se „baza" ștafetei care sperăm că va ocupa un loc de frunte în întrecerea de săptămîna viitoare. Cît privește al patrulea titular, el nu a fost stabilit încă. Ion Țeposu, considerat inițial titular, are acum o puternică concurență în Nicolae Vestea și Victor Fontana și, după toate probabilitățile, componența exactă a ștafetei va fi cunoscută abia în ajunul cursei.

Ceruirea, veșnica problemă

După viscolul care nu a contenit timp de 24 de ore, la Sapporo a revenit vremea frumoasă. Datorită măsurilor luate de organizatori (prin mijloace mecanice zăpada a fost degajată de la locurile de concurs în două ore, iar de pe șosele în trei ore), pîrtiile au putut fi utilizate din plin. La antrenamentele de luni, zăpada proaspătă și grea a creat, însă, schiorilor și antrenorilor lor probleme deosebit de dificile în ceea ce privește ceruirea. „Alpinii" noștri, Dan Cristea, Virgil Brenci și antrenorul lor Kurt Gohn, au renunțat la pîrtia de slalom din apropierea orașului (unde s-au pregătit, obligați de starea vremii, în cursul zilei de duminică) și s-au deplasat, împreună cu ceilalți schiori, pe muntele Eniwa unde va avea loc, în ziua de 7 februarie, cursa de coborîre.

Schranz prezent, totuși, la antrenament

Printre schiorii care au populat luni, pîrtia de pe Eniwa, s-a aflat și Karl Schranz care a declarat că a făcut „un excelent antrenament", dar a refuzat să comenteze știrea referitoare la excluderea sa de la Jocurile Olimpice. Francezii Henri Duvillard și Roger Mignon au menționat că pista de coborîre este foarte tehnică și că proba se va cîștiga în viraje. Cunoscuta campioană Françoise Macchi, ușor accidentată cu cîteva zile în urmă, a făcut două coborîri de recunoaștere, readucînd speranța în tabăra francezilor.

Revenirea „veteranului" Țakadze

Pe trambulina de la Miyanomori, săritorii sovietici s-au dovedit cei mai în formă. „Veteranul" Koba Țakadze (38 de ani) a obținut cea mai lungă săritură — 81,5 m. el fiind urmat de compatrioții săi Jeglanov și Kalinin (ambii cîte 80 m) și Napalkov (75 m). Japonezul Hiroshi Itagachi a reușit și el 80 m din prima săritură, iar finlandezul Tauno Käikohe a realizat a doua performanță a zilei, 81 m. Singurul accident l-a suferit cehoslovacul Leo Skoda care a căzut la aterizare, dar fără urmări grave.

În general, în aceste zile, văzînd cu cîtă seriozitate se pregătesc schiorii, boberii și biatloniștii, încerci un sentiment deosebit și dacă, întîmplător sau nu, compari sportivul de munte cu acela al terenului de fotbal, constați că primului muntele i-a dăruit, generos, din stîncile lui, bărbăție și temeritate fără limite. Mai înainte de a fi o joacă, schiul, bobul și biatlonul înseamnă muncă și iar muncă, fără cruțare, fără intermitențe, în timp ce în fotbal (și nu numai în fotbal!), procentul de joacă rămîne mult prea mare.

REVIAR OLIMPIC

● DUPĂ cum se anunță oficial în cercurile locale, împăratul Hirohito al Japoniei va asista la Jocurile Olimpice de iarnă, pe care le patronează. În acest scop, împăratul va sosi la 1 februarie la Sapporo.

● SOLEMNITATEA deschiderii oficiale a celei de a 72-a sesiuni a Comitetului Internațional Olimpic a avut loc în sala Hokkaido Kosei Nenkin Kaidan (sala Securității sociale din Hokkaido), în prezența prințului moștenitor al Japoniei. După intonarea Imnului olimpic, discursul inaugural a fost ținut de președintele Comitetului Olimpic japonez Hanji Aoki. După alocuțiunea președintelui C.I.O., Avery Brundage, prințul moștenitor a declarat sesiunea deschisă. În cadrul festivității care a urmat, orchestra simfonică a executat Preludiul la Jocurile de la Sapporo de compozitorul japonez Toru Takemitsu și Uvertura nr. 3 Leonora de Beethoven. În cursul serii Kogoro Uemura, președintele Comitetului de organizare a J.O. de la Sapporo, a oferit o recepție.

● CONCURENȚI din lumea întreagă continuă să soseacă la Sapporo. Ultima statistică înregistrează prezența, aci, a 1370 de sportivi. Curios este de menționat că, în același timp, au populat centrul de presă 1367 de gazetari străini și japonezi, inclusiv tehnicieni de radio și televiziune.

● LOTUL de hochei al U.R.S.S. pentru J.O. de la Sapporo cuprinde printre alții pe următorii jucători: Vladislav Tretiak, Aleksandr Ragulin, Viktor Kuzin, Igor Romișevski, Vitali Davidov, Anatoli Firsov, Vladimir Petrov, Aleksandr Iakușev, Aleksandr Maltev, Evgheni Misakov, Vladimir Șadrin. Antrenorii echipei sînt Arkadi Cernișev și Anatoli Tarasov.

● POLICLINICA specială amenajată în satul olimpic de la Sapporo beneficiază de un personal medical de înaltă calificare și de cea mai modernă aparatură. Pentru stabilirea diagnosticului medicii au la dispoziție un computer.

● COMITETUL olimpic vest-german a anunțat că la Jocurile Olimpice de iarnă de la Sapporo au făcut deplasarea 88 de sportivi sub conducerea lui Adolf Heine. Din lotul vest-german fac parte, printre alții, Horst Floth, Pepi Bader, Wolfgang Zimmerer, Donat Ertel, Walter Gillik (bob), Erhard Keller, Horst Freese, Gerhar Zimmermann, Monika Pflug, Paula Duffer (patinaj viteză), Alfred Hagn, Sepp Heckelmiller, Christian Neureuther, Max Rieger, Rosi Mittermaier, Margret Hafen (schi alpin), Walter Demel, Gerhard Gehring, Edgar Eckert, Hartmut Doepp, Michaela Endler (schi fond), Franz Keller, Alfred Winkler (combinată nordică), Josef Niedermaier, Theo Merkel (biatlon) și Elisabeth Demleitner, Christa Schmuck, Hans Wimmer, Anton Winkler, Josef Fendt (săniuțe).

sportul în lume

Concursul „Prietenia" la patinaj viteză

AL. MALKOVSKI (U.R.S.S.) — „SĂGEATA" SPRINTERILOR

ZOLTAN SANDOR a doborît un record românesc care datează de 14 ani

ZAKOPANE, 31 (prin telefon, de la trimisul nostru special). Azi la prînz, pe o vreme splendidă, primăvăratecă și totuși cu gheață excelentă, au continuat întrecerile din cadrul concursului internațional al speranțelor olimpice **„Prietenia"**. La cursa de sprint — 500 metri — s-au aliniat 31 de concurenți, dintre care cîțiva au fost marcați cu timpi excelenți de către cronometrele electronice. Și la această probă inaugurală a băieților, protagoniștii au fost sprinterii pe gheață din U.R.S.S. și R.D.G. Aleksander Malkovski (U.R.S.S.) a devenit... săgeata nr. 1 a sprinterilor prezenți aici la Zakopane. El a fost cronometrat pe 500 m cu un timp valoros — 41,69.

Dintre reprezentanții noștri s-a arătat excepțional tînărul patinator brașovean Zoltan Sandor care a reușit pe clasica distanță scurtă 44,73 secunde, realizînd un nou record de juniori mari la 500 m (17 — 18 ani). Vechiul record era 45,6 și fusese stabilit în urmă cu 14 ani pe patinoarul de mare altitudine de la Alma Ata. Și ceilalți doi viteziști români, Vasile Ciolacu și Ladislau Foct, au avut o comportare meritorie, realizînd cifre care constituie noi recorduri personale.

REZULTATE: băieți 500 m — 1. Al. Malkovski (U.R.S.S.) 41,69, 2. J. Hanke (R.D.G.) 41,92, 3. A. Plehanov (U.R.S.S.) 42,76. Iată și locurile ocupate de alergătorii noștri: 15. Z. Șandor 44,73.... 26. V. Ciolacu 49,21... 30. L. Foct 1:15,75 (a avut o căzătură).

Întrecerile se încheie marți-după-amiază.

Aici, la Zakopane, într-una din sălile de recepție ale elegantului hotel Sport se desfășoară o consfătuire a antrenorilor de patinaj din **U.R.S.S., R.D. Germană, R.P. Mongolă, Polonia, România și Ungaria.** Antrenorul coordonator al federației de patinaj al Poloniei, **Zbigniew Osinszki**, a prezentat un referat care cuprinde următoarele teme: **Principalele tendințe în procesul de pregătire al tinerilor patinatori; colaborarea dintre antrenori și medici în procesul de instruire; divizarea în grupuri de antrenament și număr de starturi programate într-un sezon pentru patinatori între 14—19.** Tehnicienii prezenți aici discută aceste probleme în ședințe care au loc zilnic după terminarea întrecerilor. Țara noastră este reprezentată la această reuniune tehnică de către antrenorii: Z. Szekely și Șt. Demenyi.

Traian IOANIȚESCU

SĂRITORII NOȘTRI PE LOCURI MODESTE ÎN CONCURSUL DE LA BERLIN

BERLIN, 31 (Agerpres). — În cadrul concursului internațional atletic de sală, desfășurat la Berlin, proba de săritură în lungime a fost cîștigată de Klauss (R.D. Germană) cu un rezultat bun: 8,04 m. Pe locul doi s-a clasat compatriotul său Beer — 7,92 m, urmat de finlandezul Toivonen — 7,91 m. Atletul român Carol Corbu a ocupat locul patru cu 7,83 m, întrecîndu-l pe francezul Pani — 7,75 m.

Foarte disputată a fost proba masculină de aruncarea greutății în care victoria a revenit lui Briesenick (R.D. Germană) — 20,50 m, urmat de Rothenburg (R.D. Germană) — 20,33 m și Brouzet (Franța) — 19,88 m.

În proba de săritură în înălțime, doi concurenți Huettel și Dahlgren (Suedia) au obținut același rezultat: 2,17 m, victoria revenindu-i concurentului din R. D. Germană. Sportivul român Csaba Dosa s-a situat pe locul 5 cu 2,14 m.

Alte rezultate: **prăjină:** Kolliomaeki (Finlanda) — 5,20 m (Cu același rezultat reprezentantul R.D. Germane, Nordwig, a ocupat locul doi); **800 m:** Dominik (R. D. Germană) — 1:51,1; **3000 m:** Kuschmann (R. D. Germană) — 8:04,2; **50 m plat:** Zenk (R. D. Germană) — 5,6; **50 m garduri:** Drut (Franța) — 6,6.

CAMPIONATE DE FOTBAL ÎN EUROPA

BELGIA (etapa a 18-a): F.C. Bruges — F.C. Liege 3—1; Beveren — Diest 0—0; Antwerp — Union 0—0; Lierse — W.C. Malines 2—1; Anderlecht — Cercle Brûges 1—0; St. Trond — Waregem 3—1; Crossing — Racing White 1—3; Standard Liege — Beerschot 0—0. În clasament conduce echipa F.C. Bruges cu 32 p, urmată de Anderlecht și Standard — cu cîte 26 p etc.

R.D. GERMANĂ (etapa a 17-a): F.C. Karl Marx Stadt — F.C. Magdeburg 2—1; Wismut Aue — Hansa Rostock 4—3; Vorwärts Stralsund — Vorwarts Frankfurt pe Oder 3—2; Stahl Riesa — Union Berlin 0—1; Dynamo Berlin — Dynamo Dresda 2—1; Carl Zeiss Jena — Sachsenring Zwickau 3—1; Chemie Halle — Lokomotive Leipzig 3—1. Pe primul loc în clasament se află echipa **Carl Zeiss Jena** cu 21 p.

PORTUGALIA (etapa a 17-a): Belenenses — Beira Mar 0—0; Vitoria Setubal — Tirsense 6—0; CUF — Benfica Lisabona 0—2; FC Porto — Unio Tomar 1—1; Farense — Boavista 1—1; Sporting Lisabona — Barreirense 3—0; Guimaraes — Atletico 1—1; Academica — Leixoes 0—0. În clasament conduce **Benfica** cu 32 p, urmată de **Setubal** — 26 p, **Sporting** — 25 p.

FRANȚA (etapa a 22-a): Nîmes — Nantes 4—0; Angers — Marseille 1—0; Red Star — Monaco 1—0; Bordeaux — Lyon 0—3; Bastia — Angoulême 2—0; Nice — Reims 3—0; Lille — St. Germain Paris 1—3; Nancy — Metz 1—1; St. Etienne — Sochaux 0—1; Partida Rennes — Ajaccio a fost aminată. Clasament: **1. Marseille — 31 p; 2. Nîmes — 29 p, 3. Rennes — 26 p etc.**

GRECIA (etapa a 18-a): Panathinaikos — Egaleo 3—0; Apollon — Kavala 3—2; Olympiakos Cipru — Ethnikos 0-0; PAOK — AEK 2—0; Heraklis — Pierikos 2—0; Veria — Olympiakos Pireu 2—1; Panahaiki — Aris 1—0; Olympiakos Volos — Fostir 2—1; Trikala — Panionios 2—0. Pe primul loc în clasament se află formația **Panathinaikos Atena** cu 48 p, secundată de **Olympiakos Pireu — 44 p** etc.

GALATASARAY ÎNVINGĂTOARE

ECHIPA austriacă de fotbal Sturm Durisol și-a început turneul în Turcia jucînd la Istanbul în compania formației locale Galatasaray. Victoria a revenit gazdelor cu scorul de 3—1 (1—0) prin golurile înscrise de Metin (min. 43), Tuncay (min. 65) și Muzaffer (min. 75). Punctul oaspeților a fost marcat în minutul 81 de Fointinger. Partida a fost urmărită de peste 20 000 de spectatori.

LUIGI SCARAMBONE A ÎNCETAT DIN VIAȚĂ

În noaptea de 28 spre 29 ianuarie, a încetat din viață, la Modena, în urma unui infarct, Luigi Scarambone, personalitate marcantă a ziaristicii sportive și a fotbalului internațional. Colaborator prețios al ziarului nostru și un sincer prieten al sportului românesc, Luigi Scarambone a contribuit din plin la dezvoltarea legăturilor de prietenie — pe linie de sport și presă — între Italia și România. El a deținut numeroase funcții în organizarea fotbalului italian și internațional: secretarul ligii de fotbal a Italiei, al comisiei „Cupei Europei Centrale", al prezidenței comisiei interligi din Europa.

RETROSPECTIVĂ ATLETICĂ '71 (X)

UN MARE RECORD MONDIAL TRECE ÎN ISTORIE...

● După 10 ani, Iolanda Balaș a fost detronată ● O recordmană a lumii în stil „flop" — Cornelia Popescu ● Pentatlonistele dominâ... lungimea

După ce a trăit un deceniu și cîteva săptămîni, — fiind astfel cea mai durabilă performanță supremă a atletismului feminin de după război —, la început foarte departe de visurile cele mai îndrăznețe ale oricărei săritoare, mai apoi în special ca barieră psihologică în calea unor atlete apropiate de valoarea lui 1,91 m, recordul mondial la săritura în înălțime al **Iolandei Balaș** reprezintă, de la 4 septembrie 1971, numai recordul românesc al probei. Performanța, care a însemnat pentru săritura în înălțime feminină apropape ceea ce înseamnă 8,90-ul lui **Bob Beamon** pentru săritura în lungime a bărbaților, a fost depășită — așa cum ultimele sezoane lăsau să se întrevadă posibilitatea — de **Ilona Gusenbauer,** săritoarea de la poalele Tirolului. (Interesant este faptul că anul trecut proba masculină și-a schimbat la rîndul său recordmanul, cei mai mari campioni pe care i-a avut săritura în înălțime, **Valeri Brumel** și **Iolanda Balaș** trecînd astfel, în istoria scrisă a atletismului).

Săritoarea în lungime nr. 11 Margit Herbst (R.D.G.)

În 1971, proba feminină a specialității nu și-a modificat numai prima performanță. Progresul a fost general și impresionant: pentru prima oară media primelor 10 rezultate anuale depășește 1,85 m, iar numărul săritoarelor care au depășit 1,80 m este aproape incredibil 30 (28 în Europa!). Explicațiile sînt multiple, cea mai importantă părîndu-ne — în afara elementarei logici a evoluției — însușirea rapidă de către un mare număr de atlete a procedeului inventat de Fosbury, „flop"-ul, fiind, parcă, mai bine reprezentat în elita feminină. Săritura cu rostogolire ventrală este, totuși, în continuare majoritară, primele două rezultate ale anului, deci și recordul mondial fiind obținute în acest procedeu.

Cea mai valoroasă adeptă a „flop"-ului — o recordmană mondială neoficială, dacă vreți — este, o știm cu toții, **Cornelia Popescu.** Cornelia a avut „în picioare" 1,90 m anul trecut, dovedindu-se cea mai periculoasă adversară a Ilonei Gusenbauer și a recordului acesteia. Atleta austriacă știe poate cel mai bine acest lucru. Cu toate că își anunțase, în septembrie, prezența la cîteva concursuri internaționale, ea s-a eschivat în ultimul moment, pretextînd o accidentare. În ziua concursului de la București sărea însă (sănătoasă!) în cadrul unei reuniuni interne mai liniștite, cu adversare de 1,65 m. Cornelia Popescu nu trebuie să uite nici o clipă că este temută!

★

Săritura în lungime are în fruntea clasamentului o pentatlonistă, **Margrit Herbst,** al cărui rezultat este inferior cu numai 3 cm recordului mondial care aparține altei pentatloniste, **Heide Rosendahl.** De fapt, dintre ocupantele primelor șase locuri ale clasamentului anual, una singură este o săritoare în lungime pură, englezoaica **Sheila Sherwood. Meta Antenen** este tot pentatlonistă, iar **Ingrid Mickler** și **Irena Szewinska** sînt, în primul rînd, alergătoare de viteză.

În ansamblu, proba este în progres, dar un progres liniștit, nespectaculos. Performanțele cele mai bune au ajuns în preajma cifrei extraordinare de 7 metri, care ar putea fi realizată chiar anul acesta, în condițiile speciale create de Jocurile Olimpice.

În martie, la Sofia, medalia de bronz a europenelor „indoor" revenea Corneliei Popescu.

Foto: B.T.A.

Pe noi ne interesează, desigur, în primul rînd evoluția **Vioricăi Viscopoleanu.** Campioana olimpică de la Mexico a avut un sezon nu prea strălucit — a și fost foarte mult timp accidentată —, dar a urcat totuși pe podium la Sofia, la campionatele europene de sală, și s-a calificat în finala de la Helsinki. Sfîrșitul sezonului a găsit-o complet refăcută și în bună dispoziție. Viorica învingînd-o la Szczecin pe **Irena Szewinska,** cu cel mai bun rezultat al său din 1971. Cunoscîndu-i calitățile de luptătoare, bogata-i experiență competițională, sîntem convinși că Viorica va face tot posibilul pentru a-și apăra titlul olimpic.

Vladimir MORARU

ÎNĂLȚIME

1.92 m I. Gusenbauer (Austria)
1.88 m A. Lazareva (U.R.S.S.)
1.87 m C. POPESCU (ROMANIA)
1.87 m V. Ciulkova (U.R.S.S.)
1.86 m D. Brill (Canada)
1.85 m R. Schmidt (R.D.G.)
1.85 m M. Hubnerova (Cehoslovacia)
1.85 m B. Inkpen (Anglia)
1.84 m S. Hrepevnik (Iugoslavia)
1.84 m A. Proskova (Cehoslovacia)

Media primelor 10 rezultate ale anului 1971 — 1,863 m (în 1970 — 1,843 m).

LUNGIME

6.81 m M. Herbst (R.D.G.)
6.76 m I. Mickler (R.F.G.)
6.73 m M. Antenen (Elveția)
6.72 m H Rosendahl (R.F.G.)
6.69 m S. Sherwood (Anglia)
6.62 m I. Szewinska (Polonia)
6.60 m M. Herzog (R.D.G.)
6.51 m R. Schüller (R.F.G.)
6.51 m V. VISCOPOLEANU (România)
6.49 m L. Smirnova (U.R.S.S.)

Media primelor 10 rezultate ale anului 1971 — 6,664 m (în 1970 — 6,607 m).

TELEX ● TELEX ● TELEX ● TELEX ● TELEX

Turneul internațional de baschet de la Sao Paulo s-a încheiat cu victoria reprezentativei SUA, care a totalizat 5 p (două victorii și o înfrîngere). Cu același număr de puncte, dar cu un coșaveraj inferior, selecționatele URSS și Braziliei s-au clasat pe locurile doi și respectiv trei în timp ce echipa Poloniei a ocupat ultimul loc cu 3 puncte. În ultima partidă, a competiției s-au întîlnit formațiile Braziliei și URSS. La capătul unui meci deosebit de echilibrat baschetbaliștii brazilieni au obținut victoria la limită cu 65—64 (27—38).

■

La Moscova s-a disputat returul meciului dintre echipa Institutului de Aviație (M.A.I.) și formația Partizan Bjelovar, contînd ca semifinală a „Cupei campionilor europeni" la handbal masculin. Gazdele au obținut victoria cu scorul de 18—17 (7—9). Învingătoare în primul joc cu 21—14, echipa iugoslavă s-a calificat pentru finala competiției.

■

La Casablanca, în cadrul „Cupei Națiunilor" la rugby, s-au întîlnit reprezentativa Marocului și selecționata secundă a Franței. Net superiori, rugbyștii francezi au terminat învingători cu scorul de 72—3 (40—0).

■

Cu prilejul concursului internațional atletic de sală de la Portland (Oregon), fondistul american Steve Prefontaine a cîștigat cursa de două mile cu timpul de 8:26.6. Pe locurile următoare s-au clasat Gerry Lindgren — 8:35.2 și neozeelandezul Rex Maddford — 8:38.6. Americanul Jim Ryun a ocupat locul patru cu 8:47. Proba de săritură cu prăjina a revenit suedezului Kjell Isaksson cu performanța de 5,26 m, iar cea de aruncarea greutății, americanului Al Feuerbach cu 20,88 m.

■

Concursul internațional de călărie de la Ciudad de Mexico a debutat cu o probă de obstacole, în care victoria a revenit sportivului mexican Fernando Hernandez. Campionul vest-german Hanke Schmidt s-a clasat pe locul cinci, în timp ce francezul Pierre Jonqueres d'Oriola (fost campion olimpic) a abandonat.

Proba de simplu din cadrul turneului feminin de tenis de la Hingham (Massachusettes) a fost cîștigată de jucătoarea engleză Virginia Wade. În finală, Virginia Wade a învins-o în două seturi cu 6—3, 7—5 pe tenismana franceză Françoise Durr.

■

Cunoscutul ciclist belgian Ferdinand Bracke a eșuat în tentativa sa de corectare a recordului mondial pe distanța de 5 km pe pistă acoperită. În concursul desfășurat pe velodromul acoperit din Anvers, Bracke a fost cronometrat în 6:06,9, timp inferior cu 5,8 recordului lumii stabilit de el anul trecut la Grenoble.

■

Boxerul canadian de cat. grea George Chuvalo și-a păstrat titlul de campion național. În gala disputată la Vancouver, el l-a învins prin abandon pentru rănire în repriza a 6-a pe șalangerul său Charle Chase. În cadrul aceleiași gale, fostul campion mondial Cassius Clay a evoluat în cîteva reprize demonstrative.

LUPTĂTORII SOVIETICI VICTORIOȘI PE TOATĂ LINIA LA TBILISI

Turneul internațional de lupte greco-romane de la Tbilisi a fost dominat de sportivii sovietici victorioși la toate categoriile. Iată cîștigătorii competiției: **cat. 52 kg:** Arutiunian; **cat. 57 kg:** Davidian; **cat. 62 kg:** Tokarev; **cat. 68 kg:** Kozin; **cat. 74 kg:** Stativka; **cat. 82 kg:** Muhanov; **cat. 90 kg:** Șaladze; **cat. 100 kg:** Bagoșin; **cat. peste 100 kg:** Merkulov.

Redacția și administrația: București, str. Vasile Conta nr. 16; telefoane: centrală 11.10.95, secția corespondenți 11.51.99, interurban 72 și 286; telex: sportrom buc. 180, Tiparul „I. P. Informația", București 40368

PROLETARI DIN TOATE ȚĂRILE, UNIȚI-VĂ!

Sportul

ZIAR AL CONSILIULUI NAȚIONAL PENTRU EDUCAȚIE FIZICĂ ȘI SPORT

ANUL XXVIII — Nr. 6954 | 4 PAGINI 30 BANI | Miercuri 2 februarie 1972

BOBERII NOȘTRI S-AU MATURIZAT

Dialog cu Ion Panțuru într-o după amiază fără febra pregătirilor, dar cu aceea a unei răceli

● A doua zi interlocutorul nostru se afla din nou pe pistă ● Sînt sau nu un indiciu edificator timpii de la antrenamente?

Ziua de luni a adus o nouă pauză în pregătirile boberilor. Dacă în Sapporo vremea a fost doar închisă, pe munții din jur a viscolit puternic așa că boberii, în momentul în care se pregăteau să plece spre pista olimpică, au fost anunțați că aceasta este închisă pentru a fi degajată de zăpadă. Antrenamentele au fost amînate pentru după amiază dar nici de data aceasta organizatorii n-au dat „cale liberă" boburilor, muntele aflîndu-se într-un ocean de ceață deasă.

Pe Ion Panțuru l-am găsit în această după amiază, în camera sa, lungit în pat, luptîndu-se cu o răceală intempestivă pe care el speră să o lichideze în 24 de ore.

— Asta-i o postură neobișnuită pentru dumneata? — îl întreb.

— Da. Dar nu mă îngrijorează. Azi tot nu putem face antrenamente, iar mîine... precis voi fi pe pistă.

(Trebuie să întrerup aici relatarea discuției cu bravul nostru sportiv ca să vă spun că, într-adevăr, marți el a fost prezent la antrenamente — fără să se fi restabilit complet — realizînd împreună cu Zangor pentru prima oară pe această pistă un timp sub 1:15, mai exact 1:14,67. Dar, tot astăzi, ceilalți concurenți au coborît în timpi excelenți. În fruntea lor s-a situat primul echipaj al R.F.G. — condus de Zimmermann — cu 1:14,08, urmat de Elveția I (Wicky) — 1:14,27, Italia III (De Zordi) — 1:14,38; Elveția II — 1:14,54. După cum se poate vedea în intervalul de numai 59 sutimi de secundă s-au intercalat între cel mai bun echipaj și cel condus de Panțuru, alte trei formații. Nu-i greu de presupus ce luptă strînsă se va da pentru medaliile olimpice pe pista de gheață a boberilor).

— Consideri utilă pregătirea făcută aici, pînă acum?

— Indiscutabil! Am procedat neînchipuit de bine că am venit mai din timp ca să cunoaștem pista în amănunt.

— Cum ți se pare pista?

— Mie unul îmi convine foarte mult. Este o pistă tehnică și cere o conducere de mare finețe. M-a impresionat plăcut faptul că după concursul preolimpic de anul tre-

(Continuare în pag. a 4-a)

Vedere a pistei de bob pe care vor concura cu îndreptățite speranțe la locuri fruntașe și sportivii noștri

CITIȚI ÎN PAGINA A IV-a:

SPORTIVII ROMÂNI SE ANTRENEAZĂ ASIDUU

★

UN COMENTARIU PE MARGINEA TURNEULUI OLIMPIC DE HOCHEI

★

PREZENTAREA INSTALAȚIILOR SPORTIVE DE LA SAPPORO

★

ULTIMELE ȘTIRI DIN ORAȘUL OLIMPIADEI ALBE

ORAȘUL OLIMPIADEI ALBE ÎN AJUNUL MARELUI START

● PRIVIND MUNȚII TEINE ȘI ENIWA CU GÎNDUL LA CARPAȚII NOȘTRI ● PENTRU FIECARE CONCURENT — 4 COMENTATORI DE PRESĂ — RADIO — T.V. ● DELEGAȚIILE SPORTIVE ORGANIZEAZĂ CONFERINȚE DE PRESĂ ● ULTIMELE PREGĂTIRI PE STADIONUL DE GHEAȚĂ MAKOMANAI ● 800 DE TINERI PATINATORI PREGĂTESC O IMPRESIONANTĂ DEMONSTRAȚIE

SAPPORO'72

1 FEBRUARIE (De la trimisul nostru special)

Atunci cînd nu bate vîntul la Sapporo, iarna se îndulcește mult și soarele arde ca vara. Pe colina Makomanai, unde se află și centrul de presă, o colină înaltă de vreo 300 m, temperatura nu scade sub —5 grade. Nici vorbă, așadar, de ger. Iar dacă și cerul este senin ca astăzi, atunci priveliștea devine odihnitoare. Munții își decupează siluetele alb-strälucitoare pe albastrul intens al cerului, nu departe de noi. La 10—15 km. Cei mai mari dintre ei. Teine și Eniwa, ambii depășind cu puțin 1 000 m altitudine, vor fi teatrul marilor bătălii sportive la bob și la schi alpin. Acum sînt liniștiți. Îi privesc îndelung de pe terasa centrului de presă. Par goliași și triști. Le lipsesc codrii verzi de brazi care, la noi, dau viață și poezie Carpaților atît vara cît și iarna.

Închid ochii și fug cu gîndul înapoi, acasă, la 15 000 km și văd Valea Prahovei, Poiana Brașovului, munții noștri incomparabili cu cei de aici și din multe ale părți, munți pe care îi cunoaștem, cred încă prea puțin și pe care, și mai puțin, am știut să-i facem cunoscuți lumii. Îmi imaginez o viitoare Olimpiadă albă, pe meleagurile noastre. Am încredere în copiii și nepoții noștri, în tinerii de azi, bărbații de mîine, care vor ști să o facă bine, chiar dacă gigantismul olimpic va dăinui.

25 PERSOANE ÎN SLUJBA FIECĂRUI CONCURENT

Ne aflăm la 48 de ore de deschiderea Jocurilor Olimpice, practic, la o zi distanță de acest eveniment, iar aici la Sapporo se fac tot felul de bilanțuri. La ora cînd transmit, în satul olimpic se află 1 119 sportivi — 908 tineri și 211 tinere din 35 de țări. Pentru a relata lumii rezultatele lor, modul în care și-au disputat întîietatea, au venit aici 1 367 ziariști străini din 30 de țări, precum și trimiși ai radiodifuziunii și televiziunii din 20 de țări. Dacă îi mai adăugăm și pe ziariștii japonezi, în număr de 2 395 (inclusiv operatori de radio și tehnicieni TV), rezultă că, pentru fiecare sportiv, lucrează cîte patru oameni din sistemul presă-radio-televiziune de pe cinci continente. Dacă mai ținem seama și de personalul din comitetul de organizare, din serviciul administrativ și din diferite sectoare auxiliare (circa 20 000 persoane) constatăm că aproximativ 25 de oameni sînt în slujba fiecărui concurent olimpic. Este o cifră care oglindește, în bună măsură, efortul organizatoric pe care îl necesită o Olimpiadă.

CREȘTE TENSIUNEA CURIOZITĂȚII

Cu cît se apropie ora ceremoniei de deschidere a Jocurilor Olimpice, cu atît crește și tensiunea curiozității viitorilor spectatori și concurenți. Orașul cunoaște o neîntreruptă fierbere. La fiecare ceas al zilei, de dimineață și pînă seara, are loc cîte o festivitate mai mare sau mai mică, așa încît ai impresia că, zi de zi, e sărbătoare aici.

În satul olimpic, delegațiile sportive organizează conferințe de presă sau întîlniri bilaterale în care foști și viitori adversari își dau mîna, schimbă păreri și își urcează reciproc „succes" în apropiatele întreceri. Din această cauză, numărul magazin și sala de dans sînt mai puțin vizitate decît în primele zile.

O VIZITĂ LA STADIONUL MAKOMANAI

Am trecut, astăzi, pe la stadionul de gheață Makomanai. L-am găsit gătit ca o păpușă. Firește ca una japoneză și — trebuie să spun — că păpușile japoneze cu greu și-ar găsi pereche în lume. O echipă de oameni repeta operația de așezare și de scoatere a patru imense covoare de 400 m lungime și 7 m lățime care vor acoperi complet oglinda de gheață în timpul festivității de deschidere, căci aici vor defila sportivii și, apoi încolonați pe țări vor asista la ceremonialul aprinderii flăcării olimpice, la rostirea jurămîntului, precum și la alocuțiunile inaugurale.

Fanfara și corul așteptau să înceapă repetiția. Ambele totalizează aproape 1 000 de persoane (250 componenți ai fanfarei și peste 700 de coriști). Într-un colț al tribunelor se aflau cei 800 de micuți patinatori care urmează să execute în cadrul festivității de deschidere un impresionant program de exerciții în ansamblu. Cele 18 000 de baloane policrome ce vor fi lansate în văzduh erau și ele pregătite în altă parte a stadionului. În concluzie, Makomanai este gata pentru ora H a noii ediții a J.O. de iarnă.

Aurel NEAGU

După aflarea veștii referitoare la excluderea sa, Karl Schranz nu pare prea afectat de măsura adoptată de C.I.O. În schimb, coechipiera sa Annemarie Proell s-a posomorît în mod evident

Telefoto: AGERPRES

DE AZI, ÎN TOATE JUDEȚELE

PLENARELE C.J.E.F.S. — PRILEJ DE GENERALIZARE A EXPERIENȚEI POZITIVE, DE VALORIFICARE SUPERIOARĂ A CONDIȚIILOR EXISTENTE

O acțiune de incontestabilă importanță se înscrie, începînd de astăzi, în actualitatea mișcării sportive din țara noastră. Este vorba de plenarele consiliilor județene pentru educație fizică și sport care vor dezbate pe larg îndeplinirea obiectivelor din anul trecut, vor analiza și aproba bugetul și calendarul competițional pe 1972 și vor stabili principalele direcții ale activității ce urmează să se desfășoare în vederea realizării în cît mai bune condiții a sarcinilor cuprinse în planul general de dezvoltare pe perioada 1971—1975.

Evenimentul reține atenția în mod deosebit și datorită faptului că — se știe — **sportului județean îi revin răspunderi sporite în asigurarea unui progres continuu al educației fizice și sportului.** De aceea, așteptăm ca plenarele C.J.E.F.S. să dezbată și să analizeze problemele sportului județean la nivelul acestor responsabilități, contribuind prin această la o mai eficientă angajare a activului sportiv în îndeplinirea onorantelor sarcini și valențe sociale conferite de partidul și statul nostru educației fizice și sportului.

Astăzi, la **Iași**, și în zilele următoare în județele **Vrancea, Bihor, Mureș, Arad, Bistrița-Năsăud, Cluj, Alba, Prahova, Argeș,** municipiul **București** (ca să notăm doar programările din prima jumătate a lunii februarie) se vor desfășura, așadar, lucrările plenarelor C.J.E.F.S., ale căror rezultate le dorim cît mai repede și cît mai profund reflectate într-o îmbunătățire multilaterală a activității sportive de masă și de performanță.

Spunem aceasta nu doar pentru că **NUMAI ASTFEL MIȘCAREA SPORTIVĂ NAȚIONALĂ POATE CÎȘTIGA NOI VALORI. NOI DIMENSIUNI, MAI MULTĂ TRĂINICIE ȘI VIGOARE.** Cerințele actuale — în continuă creștere — se sprijină și pe realități practice, pe condițiile existente astăzi pentru ca fiecare județ, chiar cele cu o tradiție sportivă mai nouă, să-și poată aduce contribuția la avîntul general al sportului românesc. Pentru că, ne reamintim, mai ales în ultima vreme, **a crescut numărul cadrelor de specialiști, au fost amenajate sau reamenajate numeroase baze sportive, s-a întărit capacitatea organizatorică a cluburilor și asociațiilor s.a.**

Este, firește, de așteptat ca lucrările plenarelor C.J.E.F.S. să arate în ce măsură au fost folosite aceste condiții, ce alte inițiative locale le-au însoțit, care sînt cotele atinse la ora actuală de sportul județean. Sîntem convinși, gîndindu-ne și la ultimele dezbateri sportive județene, că o asemenea analiză va da rezultatelor o apreciere realistă, exigentă, și că vor fi stopate eventualele tendințe de acoperire a lipsurilor. Pentru că altfel — o știm dintr-o mai veche și de loc plăcută experiență — nu se va realiza nimic: dimpotrivă, s-ar putea ivi pericolul de a pierde din pozițiile cîștigate cu multe eforturi și aceasta ar fi extrem de regretabil.

Neîndoielnic, plenarele C.J.E.F.S. își propun cu mult mai mult decît alcătuirea sau contemplarea unui bilanț, oricît de bogat ar fi el. **Caracterul de lucru al acestor dezbateri este imperios necesar.** Multe inițiative pot fi, cu prilejul acestor plenare, generalizate la nivelul întregului județ. S-au obținut succese pentru care trebuie să se găsească elogiile cuvenite, dar și mijloacele și metodele care să le facă accesibile și altora. În destule cazuri, colaborarea organelor sportive cu ceilalți factori cu atribuții în acest domeniu a fost rodnică și și-a aflat exprimarea în acțiuni comune care au atras zeci de mii de tineri în practicarea exercițiilor fizice și sportului. Iată, de asemenea, cîteva lucruri puse în evidență de desfășurarea cursei de coborîre. Prima probă oficială de acest fel a schiorilor noștri a coincis — așa cum relatam, de altfel, de la fața locului — cu un examen foarte dur, pe care numai cei bine pregătiți au reușit să-l treacă. Prima „trieră" s-a făcut deja, înainte de... start, cînd mulți dintre cei care concuraseră la „uriașul" din ziua precedentă au renunțat la coborîre. O primă concluzie: proba de viteză pură necesită pregătiri intense, metodice și nicidecum întîmplătoare. Cu atît mai mult cu cît curajul, hotărîrea, forța, echilibrul, aprecierea corectă a riscului, calități absolut necesare unui bun coborîtor, sînt, în același timp, deosebit de utile și slalomistului. Așadar, necesitatea de a se organiza mai multe asemenea curse (implicit și antrenamente specifice) este incontestabilă. Și aceasta, în ciuda greutăților mult mai mari de organizare a curselor de coborîre (amenajarea pe distanțe mari). Nu este corect și nici folositor ca prin organizarea unui slalom special, de exemplu, să ne considerăm scăpați de obligațiile unei gazde. În această privință, A.S.A. Brașov s-a achitat cu brio de misiunea sa. Coborîrea de pe Pîrtia Lupului a necesitat și curse non-stop de antrenament, posibile prin marile eforturi de amenajare a traseului. Iar rezultatele s-au văzut la uriașul de sîmbătă (timpi relativ apropiați), dar mai ales la coborîre, cînd din 30 de concurenți au fost descalificați doar doi.

Am sugera o popularizare mai susținută a concursurilor de schi. Duminica — zi de vîrf a turiștilor veniți în Poiană — cursele au fost urmărite de foarte puțini spectatori. E ca și cum s-ar juca un meci de fotbal în fața unui stadion gol. Și nu e normal.

Dan GÂRLEȘTEANU

(Continuare în pag. a 3-a)

Din nou s-a demonstrat

Utilitatea incontestabilă a curselor de coborîre

Marian Burchi, o speranță a schiului nostru alpin.
Foto: Paul ROMOȘAN

O dată cu prima probă de coborîre a anului, disputată duminică pe Pîrtia Lupului din Poiana Brașov, schiul nostru alpin a intrat în plin sezon. Avînd în vedere frecvența mărită a probelor de slalom din această perioadă, asupra cărora s-au făcut referiri cu alte ocazii, comentariile pot fi reduse. Trebuie, totuși, consemnat faptul că, în momentul de față, există un grup de aproape 10 schiori de valoare foarte apropiată, dintre care se aleg — alternativ — laureații: **Vulpe, Văideanu, Munteanu, Ivănescu, Crețoi, Focșeneanu, Bobiț,** spre care „vin din urmă" tinerii **Burchi** și **Stinghe.** Un program susținut de pregătire, în mare parte comun și materialele „de lucru" de bună calitate asigură acestui lot posibilități egale de progres.

Ne vom referi, mai pe larg, la cîteva lucruri puse în evidență de desfășurarea cursei de coborîre. Prima probă oficială de acest fel a schiorilor noștri a coincis — așa cum relatam, de altfel, de la fața locului — cu un examen foarte dur, pe care numai cei bine pregătiți

BOGATĂ ACTIVITATE HOCHEISTICĂ

Sezonul internațional de hochei continuă cu turneul în țara noastră al selecționatei R.P. Chineze, care se pregătește pentru participarea la grupa C a campionatului mondial.

Oaspeții sînt așteptați să sosească în cursul după-amiezii de azi, pe aeroportul Otopeni, urmînd să plece joi la Galați, unde vor întîlni în zilele de 5 și 6 februarie, formația locală Dunărea. În continuare, hocheiștii chinezi vor evolua la Miercurea Ciuc (8 și 9 februarie) în compania echipei Avîntul Miercurea Ciuc și a Selecționatei secunde a țării noastre.

Suita de jocuri a hocheiștilor chinezi se va încheia la 12 și 13 februarie, cînd la București, pe patinoarul „23 August", ei vor întîlni reprezentativa României

★

Între 7 și 9 februarie este programat la Galați turul al IV-lea al seriei secunde din campionatul diviziei A la hochei.

ÎN CONCURSUL PRIETENIA

PATINATORII ROMÂNI AU STABILIT OPT NOI RECORDURI NAȚIONALE

ZAKOPANE, 1 (prin telefon de la trimisul nostru special).

Cea de a doua cursă a poliationului speranțelor olimpice — 3 000 m — la care au participat 31 de patinatori din **R.D. Germană, R. P. Mongolă, Polonia, România, Ungaria și U.R.S.S.,** s-a încheiat cu o mare surpriză. Favoriții, alergătorii din U.R.S.S. și R. D. Germană au fost întrecuți de un concurent aflat în grupa a III-a valorică, și anume, de către campionul Poloniei la juniori, **Jan Mietus.** Susținut frenetic de numeroșii spectatori aflați în tribunele patinoarului din această frumoasă stațiune montană, Mietus

Traian IOANIȚESCU

(Continuare în pag. a 4-a)

Secvență de pregătire de la A.S.A. Tg. Mureș Foto: S. BAKCSY

● O ECHIPĂ STUDIOASĂ, LA LUCRU ● DACĂ NU MARCA NEAGU ÎN MINUTUL 90... ● „SĂ FIE VORBA DE UN EXPERIMENT?" ● UNDE SÎNT MIJLOACELE DE RECUPERARE?

FOTBALIȘTII DE LA A.S.A. Tg. MUREȘ — DECIȘI SĂ CONFIRME BUNA COMPORTARE DIN TOAMNĂ

...Un șir de treninguri albastre se strecoară în pas alergător printre pomi, trece pe patinoarul aflat lîngă clubul Mureșul și, o dată ajuns pe terenul de zgură, începe programul de antrenament. Zăpada lipsește și e soare, dar termometrul arată multe grade sub zero. De pe teren se ridică nori de praf...

Sînt fotbaliștii de la A.S.A. Sub conducerea lui **Tiberiu Bone,** ei pregătesc returul în care doresc cu toții să se impună mai mult decît au reușit în toamnă cînd, în ciuda unei prezențe de mîna întîi în campionat, s-au clasat, datorită jocului rezultatelor, doar pe locul 9, loc care nu mulțumește pe nimeni.

— Jucătorii mei au încă multe „rezerve interne", Captîndu-le pe toate pentru campionat, cred că vom obține un loc mai bun — ne spune Bone.

Dorind parcă să confirme vorbele antrenorului, băieții lucrează de zor. Îi recunoaștem pe **Nagel** și **Solyom,** pe **Șleam, Unchiaș** și **Toth,** pe „dispecerii" **Naghy** și **Hajnal,** pe **Mureșan, Varadi** și **Szöllösi.** Lipsesc destui, dar toți cu motivare: **Ispir** e la școala de maiștri, **Orza** elev în anul IV la Liceul industrial, **Bölöni** — în clasa a XII-a la Liceul Papiu Ilarian, iar **Czako, Szekely, Lucaci** și **Fazekas** au cursuri la Facultatea de educație fizică.

— Pregătirea lor nu va suferi. Au alt program, la alte ore. De altfel, A.S.A. dovedește multă solicitudine pentru elevi și studenți — completează Bone.

Că la Tg. Mureș se arată mult interes pentru completarea studiilor jucătorilor de fotbal, pentru pregătirea lor profesională, știam de la tov. colonel **Al. Florescu,** președintele A.S.A. În afara celor citați, **Szöllösi, Șleam** și **Toth** se pregătesc pentru admiterea la școala de maiștri.

— Deci o echipă „pusă pe învățătură", tovarășe Bone.

— Învață și carte, învață și fotbal. Iar rezultatele, după părerea mea, sînt bune în ambele direcții — vine răspunsul.

Băieții lucrează de zor. Au apărut mingile medicinale. La ordinea zilei este ridicarea capacității de efort. **„Acum se sădesc rezultatele bune, ce le așteptăm în primăvară"** — este de părere **Șleam.** Poți să nu-i dai dreptate?

Iată și mingile de fotbal. Baloanele sînt lovite cu sete. **Toth,** care stătuse... mai la umbră, cînd

Mircea TUDORAN

(Continuare în pag. a 3-a)

PLEDOARIE...

...Mircea știe pe dinafară tot felul de clasamente și recorduri obținute în diverse discipline și chiar în diverși ani; în schimb își scoate certificat medical ca să fie scutit de lecțiile de educație fizică din școală. Zilele trecute, l-am zărit făcînd coadă, cu nasul vînăt de ger, la un cinematograf unde rula un film despre care se zice că produce o hipersecreție a glandelor lacrimale. M-am gîndit atunci că autorul cărții după care a fost făcut filmul este un om cu totul altfel decît probabil va fi Mircea la 33 sau la 34 de ani. Acel autor, nu numai că scrie cărți de succes, dar predă la o mare universitate cursuri de literatură latină și greacă, iar la maratonul popular de la Washington s-a clasat pe locul întîi. Vreau să spun cu asta că acel om, datorită faptului că face „și sport", este o ființă armonioasă și echilibrată, în timp ce Mircea, datorită visului său de a face „numai sport", de fapt, nu face nimic și riscă să devină un nerealizat. Aici cred că stă tot secretul a ceea ce numim „sport de masă". Sportul de masă oferă omului modern o dimensiune indispensabilă, aceea a unei bune condiții fizice, dar nu are pretenția să-l înrobească. E greu de înțeles cum atîția oameni fac o larmă asurzitoare prin tribunele stadioanelor, în schimb găsesc cu totul deplasat să încalțe niște „tenișI" și să se întreacă la un cros cu colegii, cu amicii.

Prejudecățile au încă și la noi o largă circulație. Spune-i cuiva că nu cunoaște structura atomului, sau că nu știe care sînt principiile ciberneticii, și în mod sigur ți-l faci dușman. Această sensibilitate la petele din cultura generală nu-i rea de loc, mai ales dacă este însoțită de recunoașterea sinceră a golurilor și de voința tenace de a le umple. Însă, aceeași persoană (iar uneori se întîmplă să fie chiar un tînăr) abia își mai trage sufletul dacă a urcat trei trepte sau dacă a alergat puțin să prindă un autobuz. Iar vara, la strand, se bălăcește în bazinul rezervat preșcolarilor. În aceste cazuri sportul de masă a fost absent. S-a format astfel o ființă unilaterală, incompletă, care nu va cunoaște niciodată voluptatea de a-și umple bine plămînii cu aer curat, chiar dacă va merge la munte, chiar dacă va merge la mare. A ști să înoți, să alergi, să joci volei, să urci pe munte, și a face cu plăcere și cu pricepere din fiecare cîte puțin, aceasta este o cerință imperioasă a timpurilor noastre. Nu-i cerem sportului de masă să formeze campioni (deși, ca să fim drepți, el adeseori acționează și ca un revelator, scoțînd la iveală mari talente). Îi cerem însă să-i convingă pe cît mai mulți de valoarea neprețuită a sportului. Iar cînd șaptezeci, optzeci, nouăzeci la sută din publicul care umple stadioanele va avea o condiție fizică cît de cît comparabilă cu a jucătorilor aflați în întrecere, atunci sportul de masă își va fi îndeplinit menirea.

NICOLAE VĂLMARU

ADNOTĂRI

ȘI CICLISMUL ROMÂNESC AR PUTEA FI PREZENT LA MÜNCHEN!

La lucrările plenarei Comitetului Federației române de ciclism, care au avut loc în urmă cu cîteva zile, au ținut să asiste și să-și spună cuvîntul și o seamă de foste glorii ale acestei discipline: mereu tînărul Virgil Mormocea, vajnicul ciclotur-ist Tănase Ignat, neastîmpăratul Nicolae Ion Țapu, reputatul „grimpeur" Constantin Șandru, ca și mai tinerii Gabriel Moiceanu, Gabriel Petrescu și alții.

Raportul prezentat, ca și discuțiile purtate pe marginea lui, au scos în evidență realizările ciclismului românesc în anul care a trecut, precum și posibilitățile sale de progres neexploatate încă. Este vorba, printre altele, despre consolidarea organizatorică a multor secții de ciclism din țară (C.S.M. Cluj, C.S. Brăila, Dezrobirea Brașov, S.S.1, S.S.3 etc.), activitatea competițională mult mai intensă decît în anii precedenți, promovarea unui important lot de tineri de perspectivă, parte dintre ei aflîndu-se deja în pregătire alături de consacrați, cît și despre o serie de succese reale ale sportivilor noștri, dintre care ținem să notăm: **locul I individual (C. Ciocan) și pe echipe în „Turul Turciei", locurile IV (Andrei Suciu) și VII (Ștefan Suciu) în „Turul Serbiei", locul XI în „Cursa Păcii", ocupat de Teodor Vasile, care pînă în ultima etapă (cînd a suferit un accident) a figurat permanent în primele șase locuri ale clasamentului general etc.**

La capitolul activitate competițională internă, merită a fi citat faptul că în sezonul ciclist 1971 s-au desfășurat 114 zile concursuri (o bună parte dintre ele cu caracter internațional) soldate cu medii orare care nu au coborît sub 40 km. În această direcție progresul este indiscutabil. Dar raportul a arătat și alte aspecte ale activității cicliste pe anul trecut. S-a subliniat munca rodnică, desfășurată într-o serie de secții, arătîndu-se — în paralel — un factor cunoscut și anume insuficienta bază materială care a constituit o frînă în realizarea unor și mai mari succese. Obiecția este justă, dar tot atît de adevărat este și faptul că s-ar fi putut realiza mai mult — chiar și așa — **dacă acel minim de material existent ar fi fost utilizat mai judicios, ținînd seama de adevărul că numai munca și continua mobilizare, iar nu văicăreala, pot ajuta cu ceva.**

În acest sens, dat fiind că anul 1972 este, după cum se știe, un an de mare însemnătate pentru ciclismul nostru, care tinde să-și cucerească un loc pentru München, s-a făcut apel la toate forțele — fizice, morale, tehnice și materiale — pentru ca obiectivul olimpic (baremul pentru proba 100 km contratimp pe echipe: 2 h 08) să fie realizat.

Legat de marile obiective ale anului în curs, considerăm judicios alcătuit planul de măsuri adoptat de către Comitetul federal. Pentru traducerea lui în faptă, un prim sprijin s-a primit chiar pe loc, din partea conducerii CNEFS, prin tov. Miron Olteanu, secretar al C.N.E.F.S., care a rezolvat operativ o seamă de probleme ridicate de către tehnicieni.

În încheierea lucrărilor plenarei, tov. **Gh. Ionescu**, vicepreședinte al F.R. Ciclism, a acordat diplome de onoare pentru activitate fructuoasă și îndelungată pe tărîmul sportului cu pedale lui **Virgil Mormocea** și **Ignat Tănase**, iar lui **Vasile Teodor** — diploma pentru cel mai bun sportiv al anului 1971. Totodată, au fost cooptați în cadrul Comitetului federal **Marin Niculescu** — maestru emerit al sportului, **Ion Dolete** și **Pavel Novăcescu.**

În rezumat, am asistat la o ședință fructuoasă și plină de entuziasm, în cadrul căreia activiștii ciclismului și-au strîns rîndurile pentru a conlucra temeinic în vederea redresării efective a sportului nostru cu pedale.

G. ȘTEFĂNESCU

prim plan

DAN IUGA

S-a născut la 12 noiembrie 1945, la Tg. Ocna. Are 169 cm înălțime și 74 kg greutate. De profesie inginer. Este căsătorit. Face parte din secția de tir a clubului Dinamo București, din 1954. Primul său antrenor: Viorel Manciu; cel actual: Ștefan Petrescu. Din bogatul palmares al lui Dan Iuga, amintim: campion al țării la pistol viteză, de două ori consecutiv la pistol cu aer comprimat și, o dată, la revolver (1970). Deține, la aceste genuri de arme, rezultate excelente: 596 p la pistol viteză, 388 p la aer comprimat — record românesc, superior cu un punct celui mai bun rezultat oficial mondial, 588 p la revolver. A participat la o ediție a campionatelor lumii (S.U.A. — 1971, locul 5 la viteză, cel mai bun loc ocupat de români) și două campionate ale Europei. Este maestru al sportului, din 1967.

Dan Iuga face parte dintre acei sportivi care au apărut, cum s-ar spune, peste noapte. În 1964, după ce abandonase canotajul (fusese caiacist la Olimpia și Progresul, ocupînd un loc doi la juniori, caiac 500 m) s-a dedicat tirului, la Dinamo și, în vara aceluiași an, a devenit campion al țării de juniori la pistol sport. Apoi, ca orice pistolar care se respectă, a trecut și el la o probă superioară, cea de viteză. În scurt timp, Dan Iuga, a intrat în elita „sprinterilor tirului", fiind selecționat în lotul național, din care face parte și astăzi.

Dar în realizarea bogatului său palmares n-a fost de ajuns numai talentul. Obținerea rezultatelor a necesitat și foarte multă muncă. Sub îndrumarea pricepuților antrenori Petre Cișmigiu și Ștefan Petrescu, Dan Iuga și-a însușit pe deplin tainele unui sport, în care calmul, viteza de reacție și buna condiție fizică joacă un rol important.

Despre perseverența lui Dan Iuga se pot spune multe, printre altele și aceea că, atunci cînd își propune ceva, nu se lasă pînă nu reușește. Așa s-a întîmplat cu proba de „aer", pe care a abordat-o din simplă curiozitate, apoi și-a propus să folosească acest gen de trageri ca un sport complimentar, iar cînd un coleg i-a spus, mai mult în glumă „vezi că asta nu-i de tine", Iuga s-a ambiționat, și anul următor era... campion al țării. Peste trei săptămîni, el ne va reprezenta din nou la europenele de sală.

Dan Iuga este hotărît ca anul acesta să fie și printre cei mai buni sportivi români — pentru a putea participa la prima sa Olimpiadă.

judo

CAMPIONATELE INTERNAȚIONALE ALE ROMÂNIEI — O EXCELENTĂ VERIFICARE A TINERILOR PARTICIPANȚI

Competiția internațională de judo, găzduită de sala Floreasca, a constituit un excelent prilej de verificare a tinerilor concurenți din cele 9 țări, mai ales că la jumătatea lunii martie vor avea loc la Leningrad campionatele europene de juniori (mari și mici) la care mulți dintre aceștia vor participa. Firește, ne-a interesat — și am urmărit — îndeosebi evoluțiile sportivilor noștri. Privind bilanțul lor, trebuie să subliniem că judoka de la categoriile mari de greutate au concurat peste așteptări, trei dintre ei urcînd pe treptele podiumului de premiere: **Cristian Nicolau,** medalie de aur la cat. +93 kg, **Dumitru Alexandru,** medalie de argint la cat. 93 kg. și **Ion Buzic,** medalie de bronz la cat. +93 kg.

Ascensiunea acestora trebuie pusă — după opinia noastră — pe seama luptei bizuite mai mult pe procedeele tehnice de forță. Astfel au reușit să-și țină adversarii la distanță atunci cînd s-au aflat la mijlocul saltelei, evitînd atacurile acestora pînă ajungeau la marginea spațiului de luptă. Cei doi antrenori ai lotului nostru, Ovidiu Bucur și Gheorghe Donciu, cunosc — se înțelege — posibilitățile elevilor lor și aproape toți judoka români, spre deosebire de marea majoritate a adversarilor lor, nu dispun încă de o mare gamă de procedee tehnice. De aceea, le-au dat indicația să se deplaseze la marginea saltelei și de acolo să declanșeze atacurile. Dacă le ratau, riscul era — de cele mai multe ori — minim, fiindcă în încercările de finalizare ieșeau de pe patrulaterul de concurs fără a da posibilitate adversarilor să-i contreze. Numai că această „retragere" tactică n-au prea știut s-o realizeze abil, lăsînd impresia că refuză lupta.

Această indicație tactică a fost executată cu mai multă stîngăcie de cei de la categoriile mici de greutate. De altfel, mulți dintre ei i-au și plătit tribut, determinînd arbitrii să dicteze împotriva lor avertismente pentru pasivitate. Așa au pierdut meciuri pe care le puteau cîștiga: Lazăr Moldovan și Alexandru Filip (cat. 63 kg), Ion Petrof și Constantin Coman (cat. 70 kg).

Alții, după cum ne spune antrenorul Bucur, n-au folosit procedeele tehnice pe care le cunoșteau mai bine, încercînd altele și astfel au fost contrați cu ușurință și învinși înainte de limită: Doru Hîrșan, Ion Nyari și Cornel Roman (70 kg). Dar orice participare a juniorilor și a tinerilor la competiții internaționale constituie, indiscutabil, experiențe care le sînt foarte necesare.

Iată și cîteva păreri ale tehnicienilor: ZOLTAN CSÁNO — antrenorul lotului Ungariei: „Românii au progresat foarte mult. Ei sînt „bătăioși" la marginea saltelei și eschivează bine atacurile. Nu știu încă să pareze contraatacurile". HENRICH METZLER — antrenorul lotului R.F. a Germaniei: „Concursul de la București a fost o mare surpriză pentru mine. Nu știam că în țara dv. se practică judo la un astfel de nivel". MIHAI BOTEZ (Vagonul Arad) — unul dintre cei mai vechi antrenori români: „Campionatele de anul acesta au fost net superioare celor de anul trecut. Nu numai pentru că au fost concurenți din mai multe țări, ci și pentru că majoritatea lor au reale perspective. Tinerii noștri, chiar dacă, cu puține excepții, au pierdut, se află în evident progres. Ar fi o greșeală să le cerem neapărat victorii după doi sau cel mult trei ani de cînd au pășit pe o saltea de judo. Sînt bine dotați fizic, au viteză, dar nu stau pre bine la capitolul tehnicii". OVIDIU BUCUR: „La categoriile mari dispunem de tineri care ne dau speranțe. Stăm mai slab la categoriile mici, cu toate că tocmai de la sportivii pe care-i avem la acestea, așteptam mai mult. Pînă la campionatele de la Leningrad credem că le vom putea îmbunătăți tehnica. Mă bucur că nu mai sînt titulari de drept și deci vor fi confruntări „tari" pentru un loc în echipă. Și prilejul îl vor avea la finalele campionatelor naționale de juniori, din 18—19 februarie".

Costin CHIRIAC

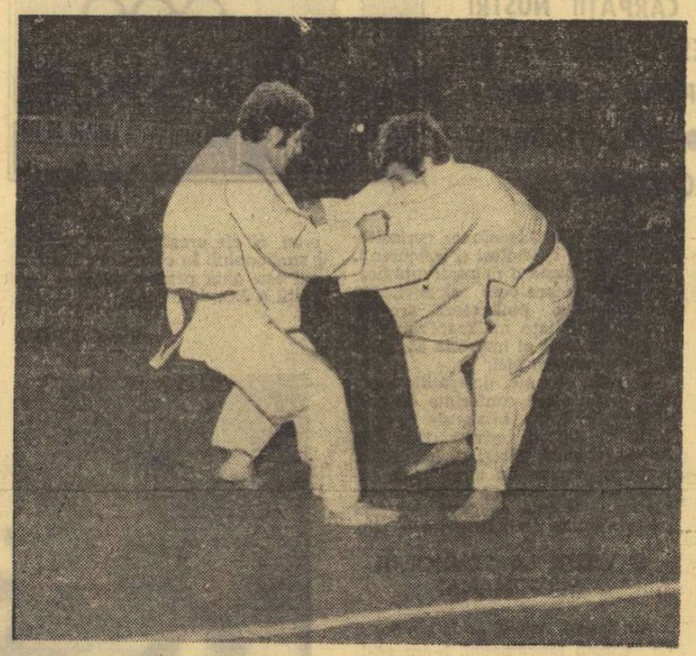

Dumitru Alexandru (dreapta) în semifinala cu Gabor Radnay (Ungaria). Deși are o poziție foarte bună pentru de-ashi-barai (cosirea piciorului drept al adversarului) Alexandru urmărește un singur lucru: să ajungă cît mai aproape de marginea saltelei

Foto: S. BAKCSY

polo

REPRIZE DE ȘAPTE MINUTE ÎN CAMPIONATUL NAȚIONAL

În scopul ridicării continue a nivelului echipelor noastre de polo, al realizării unui salt valoric care să le apropie de cerințele polo-ului modern, federația de specialitate a hotărît să opereze o serie de modificări în regulamentul de desfășurare a celei mai importante competiții cu caracter intern.

În noul campionat, una din prevederile de bază vizează modificarea timpului de joc efectiv al unei partide. Dînd rezultate foarte bune în campionatele U.R.S.S., Ungariei, Iugoslaviei, Italiei, ideea mărtrii timpului fiecărei reprize a convins (în fine) și pe tehnicienii noștri. **Astfel că, printr-o hotărîre a Biroului federal, începînd de la data de 1 februarie 1972, toate partidele oficiale se vor desfășura în 4 reprize a cîte 7 minute de joc efectiv, cu pauze de două minute între reprizele 1—2 și 3—4 și o pauză de 5 minute între reprizele 2 și 3.** Practic, acest plus de 2 minute în fiecare repriză va aduce o prelungire a întrecerii cu o durată de aproximativ 25—30 de minute. Aceasta va avea, cu siguranță, drept efect, creșterea spectacolului sportiv, dar va pretinde, în același timp, jucătorilor, o pregătire riguroasă care să le permită dobîndirea rezistenței fizice și psihice pentru noua dimensiune a partidei. Este, de altfel, una dintre cerințele de bază în polo-ul modern. Pentru că echipele care s-au prezentat cu un asemenea atu în marile competiții oficiale, s-au aflat întotdeauna printre fruntașe. Ca și în edițiile precedente, cele nouă formații participante la campionat vor juca cîte două meciuri în fiecare din cele patru etape (tur și retur), întrecerile urmînd să fie programate în diferite orașe, sîmbăta după-amiază, duminica dimineață și după-amiază. După încheierea returului, primele 4 clasate vor continua disputa într-un turneu final (cu tur și retur), la capătul căruia va fi cunoscută campioana țării.

O nouă prevedere a regulamentului: **fiecare echipă participantă la campionatul național va trebui să aibă cel puțin o echipă de juniori care să activeze în competițiile rezervate acestei grupe de vîrstă. Neîndeplinirea prevederii respective va atrage automat eliminarea formației din campionat.**

În sfîrșit, noul regulament mai prevede o pauză de cel puțin cinci ore între desfășurarea a două meciuri programate în aceeași etapă.

Startul competiției, după noua prevedere regulamentară, este preconizat pentru 1 aprilie.

A. V.

baschet

O NOUĂ GENERAȚIE DE JUCĂTOARE

A devenit o obișnuință ca, în vacanța de iarnă a elevilor, Sibiul să găzduiască lotul național de baschet junioare care, în perioada respectivă, pune la punct unele probleme legate de pregătirea fizică și tehnică necesare viitoarelor confruntări internaționale din acest an.

Sub conducerea unui grup de antrenori, format din Gheorghe Benone (principal), Gabriela Both și Mihai Fleșeriu (secunzi), 13 tinere baschetbaliste au lucrat intens pentru a reedita succesul predecesoarelor lor, campioane balcanice în anul 1971.

Programul acestei scurte perioade a cuprins antrenamente zilnice, în sală și în aer liber.

Ținînd seama de faptul că actualul lot este aproape complet nou, s-a insistat foarte mult asupra însușirii unor sisteme tactice de atac și apărare, perfecționării calităților fizice și tehnice, și omogenizării. Cu acest prilej, am remarcat o serie de elemente cu reale perspective, în care antrenorii își pun mari speranțe în vederea titularizării lor în echipe de junioare și chiar cea de seniore. Este vorba de Corina Colțescu (1,81 — Pitești), Rodica Goian (1,86 — Deva), Mariana Andreescu (1,90 — București), Diana Mihalic (1,72 — Satu Mare), Irina Szekely (1,68 — Cluj), Adriana Atomei (1,74 — Sibiu).

Antrenamentele au alternat cu un program instructiv-educativ, în cursul căruia membrele lotului reprezentativ de junioare au vizionat spectacole de teatru și film, au vizitat stațiunea de sporturi de iarnă Păltiniș. Cu acest prilej, s-au întîlnit cu antrenorul emerit de handbal (fost jucător și de baschet), prof. Dumitru Popescu-Colibași, care a avut un util schimb de experiență cu antrenorii lotului asupra îmbunătățirii metodelor de pregătire fizică a jucătoarelor.

Ilie IONESCU — coresp. județean

box

Interviu cu Tedi Niculescu, antrenorul principal al lotului

TINERII PUGILIȘTI PREGĂTESC CAMPIONATELE EUROPENE DE LA BUCUREȘTI

După cum se știe, țara noastră va organiza (după campionatele europene de box pentru seniori) o nouă competiție însemnată: campionatele europene de box pentru tineret programate la București între 1 și 10 iunie. Boxul românesc este bine cotat în arena internațională, iar reprezentarea lui în disputa celor mai buni tineri boxeri din Europa interesează în mod deosebit. Am căutat să aflăm amănunte despre pregătirile pe care le efectuează tinerii noștri pugiliști de la antrenorul principal al lotului român: prof. **Teodor Niculescu.**

— Federația a luat toate măsurile pentru ca pugiliștii noștri să se prezinte în cele mai bune condiții de concurs. Pregătirile au fost începute din vreme, cu un lot lărgit de sportivi, susceptibili de a fi selecționați în echipa reprezentativă. Voi da un exemplu. În vacanța de iarnă am lucrat cu 18 tineri boxeri la Piatra Arsă pentru pregătirea fizică, cu accent pe dezvoltarea forței și rezistenței, precum și pe noi acumulări tehnico-tactice. La toate acestea s-au adăugat ridicarea a zeci de tone de haltere și jocuri cu mingea medicinală, crosuri prin zăpadă și alergare pe schiuri. Și în continuare, programul de antrenament va fi la fel de riguros întocmit și respectat, în așa fel ca la 1 iunie, tinerii reprezentanți ai României să se prezinte în plenitudinea forțelor.

— Față de lotul prezentat la ultima ediție a C.E. de tineret, ce noutăți aveți în componență?

— Din vechiul lot nu au mai fost reținuți decît Dinu Condurat (medalie de bronz la Miskolc), Sandu Mihalcea (locul 3) și Ștefan Marcel. Am început pregătirile cu: Alexandru Türei, Remus Cosma (48 kg), Dinu Condurat, Ion Vladimir (51), Constantin Ștefanovici, Marian Lazăr (54), Simion Cuțov, Ion Adam (57), Cornel Dumitrescu, Stelian Bătănaș

REMUS COSMA

(60), Sandu Mihalcea (63,500), Ștefan Florea, Marcel Lupu (67 și 71), Vasile Croitoru (75), Mircea Simon, Marian Culineac (81), Ion Ruicu, Alexandru Mureșan (+81). Verificările vor arăta cine este demn să îmbrace tricoul național. Seriozitatea în antrenamente și în viața sportivă va fi determinantă la alcătuirea formației. Pînă acum toți au dat dovadă de mare atașament față de sportul practicat. Am convingerea că alegerea celor 11 va fi deosebit de dificilă.

— Ați menționat verificările la care vor fi supuși elevii dv. Vă rugăm să ne amintiți cîteva dintre ele.

— La 19 februarie o parte din membrii lotului vor evolua cu prilejul reuniunii tradiționale dintre echipele Dinamo și Metalul. La 26 februarie va avea loc o gală de verificare a întregului lot, căruia i se vor adăuga elementele susceptibile de a fi selecționate din întreaga țară. Între 22 și 25 martie toți membrii lotului vor participa la „Criteriul tineretului" de la Galați, după care vor rămîne în pregătire doar cei mai buni și cu cele mai mari șanse la un loc în echipă.

— Ce alte noutăți ne puteți furniza despre elevii dv.?

— Iată una extrasportivă. Sandu Mihalcea nu mai este celibatar. El și-a unit viața cu o tînără brăileancă, Stăncuța Căpitănean, iar ca un fapt demn de reținut trebuie notat că, a doua zi după nuntă, Sandu s-a prezentat la Piatra Arsă și a continuat pregătirea, ca și cînd nimic nu s-ar fi întîmplat! Iată un exemplu de dăruire.

Paul IOVAN

haltere

LA OȚELUL TG. MUREȘ SE POT OBȚINE REZULTATE ȘI MAI BUNE

Secția de haltere și culturism a asociației sportive Oțelul Tg. Mureș are 20 de halterofili juniori și 50 de culturiști, care depun o activitate susținută sub îndrumarea antrenorului Alexandru Rad. Secția a luat ființă de aproape un an și în acest interval de timp, datorită muncii perseverente, atît a sportivilor cît și a antrenorului, s-au obținut rezultate mulțumitoare. La inițiativa sportivă Oțelul și conducerea întreprinderii Metalotehnica, pe lîngă care funcționează asociația, au sprijinit echiparea secției cu anumite materiale strict necesare, în parte executate din resurse interne și cu concursul sportivilor. Astfel, printre altele, au fost confecționate un helcometru, două bare de concurs, două podiumuri și două perechi de suporți pentru exerciții de genuflexiuni.

În schimb, dotarea secției cu echipamentul necesar este mai slabă. În general, echipamentul existent este insuficient: ghetele sînt vechi, tricourile — de asemenea, iar treningurile lipsesc cu desăvîrșire.

Cu toate eforturile consiliului asociației sportive pentru dotarea completă a secției cu materiale și echipament sportiv adecvat, aceasta nu s-a putut obține la nivelul cerințelor. Secția nu dispune de cadru izometric, aparat necesar pentru dezvoltarea forței, iar în sala de antrenament lipsește un cîntar pentru verificarea permanentă a greutății corporale a halterofililor.

În ciuda greutăților materiale semnalate, secția de haltere și culturism a asociației sportive Oțelul Tg. Mureș a obținut totuși rezultate mulțumitoare atît în domeniul performanței cît și în cel al sportului de masă. Sub îndrumarea atentă și neobosită a antrenorului Alexandru Rad, halterofilii juniori de la Oțelul Tg. Mureș s-au prezentat în 1971 la finalele campionatului republican individual și pe echipe. La juniori mici, Ioan Laszlo, la categoria semigrea (90 kg), a devenit campion național, a doborît o serie de recorduri republicane și a devenit membru al lotului național de juniori; tot la juniori mici, Gheorghe Olteanu a ocupat locul 3 la C.N. (categoria 52 kg).

În domeniul sportului de masă, au fost antrenați peste 50 de tineri la practicarea sistematică a exercițiilor fizice, s-au organizat concursuri sportive la haltere și culturism cu caracter de masă; „Cupa Eliberării", cu participarea și a unor sportivi din alte localități, care s-a bucurat de un succes deosebit, un concurs popular „Care este cel mai tare" pentru tineri salariați ai întreprinderii „Metalotehnica" și altele. Tinerii halterofili de la Oțelul Tg. Mureș au participat cu succes și la concursuri organizate în alte orașe.

Consiliul asociației sportive se preocupă de educarea sportivilor secției, cît și de felul cum aceștia se comportă la școală sau în producție.

În linii mari, rezultatele obținute sînt mulțumitoare față de condițiile existente, dar acestea puteau fi și mai bune, ținînd cont de calitățile fizice ale halterofililor.

Ioan PĂUȘ, coresp. județean

CENTRUL SALVAMONT DIN SINAIA A CÎȘTIGAT „CUPA F.R.T.A."

Pe platoul Bucegilor s-a desfășurat, zilele acestea, primul raliu Salvamont, care a reunit 19 echipe din întreaga țară, totalizînd un efectiv de peste 100 oameni: din Sinaia, Sibiu, Brașov (cu cîte două echipe), Reșița, Cîmpulung Muscel, Baia Mare, Borșa, Pitești, Caransebeș, Băile Herculane (cu cîte o echipă).

La încheierea probelor practice, juriul — alcătuit din medici și alpiniști — a acordat 30 de mențiuni individuale și a hotărît să decearnă „Cupa F.R.T.A." centrului Sinaia, care a avut cea mai bună comportare din punct de vedere sportiv și al pregătirii medicale. S-a mai oferit cîte un premiu centrelor Sibiu (pentru modul în care a rezolvat problemele medicale) și Brașov (pentru rezolvarea problemelor de tehnică alpină). Individual s-au distins: Mihai Sîrbu (conducătorul echipei Sinaia), Mircea Naghiu (Politehnica Brașov), Dumitru Chivu (A.S.A. Brașov), Adolf Meltzer (Sibiu), Florică Megianis (Sinaia). **(Gh. IRIMINOIU — coresp.).**

Epistolele săptămînii

ÎN LOC DE SPORT — CONIAC ȘI CAFEA

Răvaș de pe platurile dobrogene. Două file scrise la mașină, cu rînduri dese și semnate de mai mulți tineri din Isaccea. Ușor de sesizat — încă de la început — conținutul critic al scrisorii, după titlul mai mult decît concludent: **„Progresul... în regres".**

„Cu ani în urmă — prin 1963 — asociația noastră sportivă numită „Progresul" avea saltele pentru lupte și trîntă, jocuri de șah, echipament pentru diverse ramuri sportive (volei, fotbal, baschet ș.a.), mănuși de box, masă de tenis, și era organizatoarea unei bogate activități sportive apreciate de tineri. În această perioadă, „Progresul" avea un cuvînt greu de spus în competițiile organizate la diferite ramuri sportive". În continuare se arată că în prezent, situația este cu totul alta: mănușile de box se odihnesc undeva prin podul Casei de cultură; masa de tenis poartă adînc întipărite urmele neglijenței; echipa de fotbal este alcătuită din jucători din... comunele învecinate (Revărsarea, Nicolițel) și nu dispune de echipament complet pentru campionat; sînt situații cînd nu pot fi remunerați arbitrii unor întîlniri oficiale.

Se face puțin față de posibilități. Aflăm că mai sînt oameni pasionați care pun inimă pentru a se realiza ceva, ca de pildă profesorul I. Zamfira, antrenorul echipei de fotbal. În rest, activitatea sportivă este tare anemică. **„Avem elemente bune** — se spune în continuare — **din care am putea forma echipe de handbal, volei, tenis de masă ș.a. Din lipsa unei bune organizări, a unui interes pentru sport, în general, sîntem nevoiți să ne mulțumim a fi sportivi... de tribună. Ne manifestăm elanul tineresc în fața micilor ecrane, a aparatelor de radio sau ca spectatori la cîte un joc din campionatul județean. Sîntem practic obligați să intrăm în restaurante sau în cofetării unde să comentăm meciuri la ordinea zilei în fața paharului cu coniac sau a unei cafele aburinde. Unde o să ajungem dacă lucrurile vor continua astfel?"** Mai departe, în scrisoare găsim propunerea de a se construi, din resurse locale, o sală de sport, de organizare a unui șantier al tineretului pentru realizarea unor baze încă în această primăvară ș.a.

Poate că dorințele tinerilor din Isaccea le depășesc posibilitățile. Aceasta rămîne să discute și să hotărască organele locale. Cert este însă că trebuie făcut ceva — și încă repede — pentru înviorarea sportului din Isaccea. Dorința tinerilor din acest oraș dobrogean de a face sport în mod organizat, de a-și aduce aportul direct și entuziast la amenajarea unor baze sportive, trebuie să-și găsească sprijinul necesar și căile concrete de rezolvare din partea organelor de resort chemate prin lege să sprijine activitatea sportivă.

Modesto FERRARINI

Dublă întîlnire DINAMO BRAȘOV — WISMUT GERA

În zilele de 12 și 14 februarie, pugiliștii de la Dinamo Brașov vor disputa două meciuri cu formația Wismut Gera (R.D. Germană). Oaspeții vor deplasa la Brașov o echipă puternică, din care fac parte, printre alții, Hans Dieter, Jürgen Voigtländer, clasați pe locul II la campionatele R.D.G. din 1971, Gerd Winkler, Horst Zíener, locul III la aceeași competiție, și Hardmut Helmbolt, campion la categoria până al Dinamoviadei din 1970. Boxerii brașoveni, printre care I. Petrea, A. Guțu, C. Dumitrescu, F. Molnar, I. Chifu, I. Ruicu și Al. Turei se pregătesc intens sub conducerea antrenorilor M. Cerchez și A. Cucuiatu.

GONG!

● Tradiționala competiție rezervată tinerilor pugiliști din țările socialiste, numită „Turneul Prietenia" se va desfășura anul acesta, între 6 și 13 august, în localitatea maghiară Nagykanizsa.

● Fost campion de box și prieten antrenor, cunoscut cadru universitar, Eustațiu Mărgărit a fost invitat ca lector la un curs de antrenori organizat de federația spaniolă de box între 7 și 19 februarie.

● În prezența a peste 700 de spectatori, s-a disputat la Galați prima gală pugilistică a anului. Sau întîlnit echipele de juniori Oțelul Galați și Cimentul Medgidia. Gazdele au cîștigat cu 9—5. Printre cei remarcați: Gheorghe Ion (O) și Ion Ioancea (C). **V. Ștefănescu-coresp.**

A FOST CONSTITUIT LOTUL OLIMPIC

Începe să se contureze lotul olimpic de box. Au fost convocați în acest lot următorii pugiliști: **Aurel Mihai, Petre Ganea, Ștefan Boboc** (semimuscă), **Constantin Gruiescu, Anton Cojan** (muscă), **Vasile Ivan, Adrian Moraru** (cocoș), **Gabriel Pometcu, Pavel Nedelcea** (pană), **Antoniu Vasile, Gheorghe Ciochină** (semiușoară), **Paul Dobrescu, Calistrat Cuțov** (ușoară), **Victor Zilberman, Ion Vorniceanu** (semimijlocie), **Ion Györfi, Ion Covaci, Ion Mocanu** (mijlocie mică), **Alec Năstac, Ion Petrea** (mijlocie), **Horst Stump, Alexandru Coroianu** (semigrea), **Ion Alexe, Anghel Iancu** (grea).

Se constată apariția unor tineri cu perspective, cum sînt craioveanul **Vorniceanu** (Electroputere), **Coroianu** (A.S.A. Cluj) sau **Mocanu** (Metalul Bocșa).

La 20 februarie, membrii lotului vor apare într-o gală demonstrativă în Sala sporturilor din Sibiu. Apoi, între 13 și 27 martie, ei vor participa la mai multe gale de verificare în orașe din provincie.

MIRCEA STROESCU

A încetat din viață, după o lungă și grea suferință, doctorul Mircea Stroescu, una dintre cele mai remarcabile figuri ale fotbalului bucureștean de acum o jumătate de veac. Cei vîrstnici, care au trăit împreună cu el zilele acelea de avînt ale fotbalului bucureștean, își amintesc cu duioșie de acel talentat portar al Colței. Mircea (Puiu) Stroescu, care, împreună cu fundașul din fața sa, Nae Secăreanu, constituia zidul de fier al acestei echipe.

Ani de-a rîndul, Mircea Stroescu avea să apere poarta echipei Capitalei, atît în întîlnirile cu puternice formații din restul țării, cît și în meciurile internaționale inter-orașe. De două ori, el a jucat și în reprezentativa României, fiind apreciat pentru sobrietatea sa, pentru precizia intervențiilor sale.

Cu Mircea Stroescu trece în lumea umbrelor un mare fotbalist de odinioară, un portar care a făcut să vibreze, în atîtea meciuri, inimile primelor generații îndrăgostite de fotbal.

★

Înmormîntarea va avea loc azi, miercuri, ora 14, la cimitirul Bellu (militar).

ÎNTREPRINDEREA DE PIESE RADIO ȘI SEMICONDUCTORI — BĂNEASA —

Stada Erou Iancu Nicolae nr. 32 Sectorul II București

Mijloace de transport: Mașinile 48, 67, 203 și cursele întreprinderii

Angajează de urgență:

— INGINER MECANIC — pentru postul Șef Serv. Mecanic Șef
— INGINER ELECTRONIST — pentru postul Șef Serv. Org. Producției
— INGINER SAU ECONOMIST — pentru postul Șef Serv. Adj. Aprovizionare
— JURIȘTI — pentru disciplina contractuală

Informații suplimentare: la sediul întreprinderii

fotbal

În obiectiv, campionatul echipelor de tineret-rezerve

STEAUA A ÎNȚELES SENSUL COMPETIȚIEI...

Steaua este una dintre echipele care a manifestat interes și a acordat atenția cuvenită campionatului de tineret-rezerve. Și roadele acestei atitudini au fost dintre cele mai bune : în ultimii ani, din echipa ei de cadeți „și-au luat zborul", după un stagiu de mai mică sau de mai mare durată — în funcție de talent și de... șansă — jucători care azi sînt nume binecunoscute în divizia A. Iordănescu, Tătaru, Ciugarin, Cristache, Stefănescu, Ispir, Aelenei, Mulțescu, Sameș, iată o „producție" valoroasă, atît sub aspect numeric, cît și calitativ.

La Steaua există, desigur, un cadru de pregătire excelent (terenuri și sală pentru antrenamente, echipament sportiv), dar clubul bucureștean a putut obține aceste rezultate și mulțumită unei condiții de excepție în fotbalul nostru. Anume că Steaua primește jucători de perspectivă, care au depășit vîrsta junioratului, din două surse : de la centrul clubului (firește) și de la Centrul „23 August", ultimul fiind finanțat de F.R.F., dar a cărui asistență tehnică este asigurată de Steaua.

Echipa a fost pregătită timp de trei ani — de la înființare (ianuarie 1968) și pînă în ianuarie 1971 — de **Nicolae Tătaru**, un antrenor tînăr, harnic și priceput. În returul campionatului 1970—1971, echipa s-a aflat în grija lui **Ștefan Onisie**, care, plecînd apoi la Cluj, a cedat locul unui alt fost jucător al C.C.A., **Emerich Jenei**.

Acum, la jumătatea campionatului, echipa de tineret-rezerve Steaua deține în clasament o poziție de mijloc.

„Noi nu urmărim — ne spunea, deunăzi, Jenei — **obținerea unor rezultate imediate. Ne interesează, în primul rînd, să creștem jucători de perspectivă, să-i selecționăm de la centrele de copii și juniori, să-i rodăm, să-i fortificăm, să-i pregătim în condiții și cu metode cît mai apropiate celor întîlnite în Divizia A; pentru că echipa de tineret-rezerve nu trebuie privită decît ca o PUNTE DE LEGĂTURĂ ÎNTRE ECHIPELE DE JUNIORI ȘI DE SENIORI ALE UNUI CLUB. Cînd termină junioratul, jucătorul, oricît de talentat ar fi el, nu poate juca imediat în „echipa mare". Îi trebuie o perioadă de noi acumulări, de adaptare sistematică la un program de pregătire și de jocuri încărcat, care îi solicită toate resursele și capacitățile. În lotul actual al echipei figurează cîțiva jucători foarte buni, cu șanse certe de a deveni, nu peste mult timp, titulari în prima echipă. Mă refer la Vlad, Pîslaru, Ion Ion și Șumulanschi, ultimii doi fiind componenți de bază ai reprezentativei naționale de juniori. Cu acești jucători fac antrenamente individualizate, iar de două ori pe săptămînă îi solicit la antrenamente suplimentare.**

Ciclul săptămînal de pregătire al echipei cuprinde trei antrenamente de intensitate mare (marțea, miercurea și vinerea), fiecare cu o durată de 120 de minute, un joc-școală (joia) și un alt antrenament ușor (simbăta), compus din exerciții de gimnastică și alergări. Din păcate, în cursul săptămînii nu pot avea la dispoziție toți jucătorii, pentru că majoritatea lor sînt elevi și au cursuri, unii dimineața, alții după-amiază. Așa încît lucrez cu ei separat, pe grupe.

La pregătirile și jocurile echipei asistă, de obicei, și antrenorii Valentin Stănescu și Constantin, prezențe care, firește, îi mobilizează pe băieți, dornici să-și etaleze întreaga gamă a cunoștințelor și calităților pe care le posedă".

Antrenorul Jenei consideră că actuala formulă de desfășurare a întrecerii cadeților este potrivită. **„Dar — adaugă el — poate că n-ar fi rău dacă federația ar recurge — presată insistent de o serie de cluburi, care aduc în discuție sumele mari de bani investite în competiție — la o împărțire a echipelor pe criterii geografice. Împărțire care ar reduce simțitor cheltuielile, dar ar diminua — în același timp, gîndesc eu — din interesul (și așa destul de scăzut) cu care este privită întrecerea".**

Dumitru VIȘAN

SUBLINIERI

EXEMPLUL U.E.F.A.

Cu un an în urmă, forul suprem al fotbalului european (U.E.F.A.) făcea cunoscut că este hotărît să ia cele mai drastice măsuri pentru curmarea jocului brutal și a altor abateri comise în partidele internaționale. S-a și trecut urgent la fapte, sancționîndu-se sever o serie de jucători și diverse cluburi pentru călcarea principiilor etice care trebuie să guverneze întrecerea sportivă. Zilele acestea, presa ne-a informat despre noi decizii pe plan european luate în acest sens.

Sperăm că „exemplul U.E.F.A." va stîrni ecoul cuvenit în rîndurile fotbaliștilor, antrenorilor, conducătorilor de cluburi, secțiilor de fotbal și comisiei de disciplină a F.R.F. De fapt, trebuie să recunoaștem că și forul soccerului nostru, referindu-ne la sancțiunile dictate în toamnă jucătorilor rapidiști **Pop** și **Răducanu** (care au avut abateri în partida cu Tottenham) a fost mult mai operativ decît în alte împrejurări similare.

Semnalul U.E.F.A. îl recepționăm în perioada precompetițională. De aici, obligația majoră de a medita cu maximum de seriozitate la reușita pe plan disciplinar a viitorului sezon fotbalistic. Între noi fie vorba, în toamna trecută ne-au fost furnizate o serie de exemple negative pe care **Comisia de disciplină și competiții a federației nu prea le-a taxat cum se cuvenea.** Unele, considerate ca amănunte nevinovate, au fost trecute chiar cu vederea. Un minim efort de memorie ne readuce în prim plan unele scene, incriminate la timpul cuvenit în presă, și care, din păcate, s-au soldat în final cu eternul și deprecatul... avertisment : **jucători care au bruscat arbitri, sau și-au persiflat adversarii, antrenori care s-au dat în spectacol, incidente în tribune datorate insuficientei atenții din partea organizatorilor, afluență de persoane străine în incinta terenurilor, ținută necorespunzătoare a sportivilor pe timpul jocurilor** etc.

Nu vrem să îngroșăm cu nimic suita de fapte expuse, pe care **opinia publică le-a respins și le va respinge în numele eticii sportive și a celei cetățenești.**

La recenta plenară a comitetului federal, factori de răspundere ai fotbalului, plecînd de la marile deziderate ale anului 1972, au adus în discuție și problema întăririi disciplinei și educației tuturor celor ce se situează, direct sau indirect, în sfera fotbalului. Cineva a subliniat că **sînt de neconceput și de nerealizat sarcinile și obiectivele majore propuse fără a se asigura, concomitent și cadrul corespunzător respectării riguroase a tuturor normelor disciplinare.**

Considerînd că orice argument în plus este de prisos ne place să credem că se vor lua toate măsurile pentru a se crea climatul necesar, astfel ca sezonul de primăvară să nu mai fie cu nimic alterat de ceea ce numim, în general, „abatere disciplinară". Firește, primul cuvînt îl au cluburile și apoi federația de specialitate care la „capitolul sancțiuni", nu trebuie să facă nici un fel de rabat nimănui.

Stelian TRANDAFIRESCU

DIVIZIA C, CAMPIONATUL DE JUNIORI ȘI CENTRELE DE COPII-JUNIORI OBIECTIVELE A PATRU CONSFĂTUIRI

Federația își continuă seria acțiunilor menite să înlesnească, pe de o parte, o mai bună cunoaștere a problemelor diferitelor eșaloane ale fotbalului de performanță, iar pe de altă parte, să pregătească sezonul de primăvară, vizînd activitatea.

Duminica aceasta F.R.F. organizează patru consfătuiri la București, Cluj, Timișoara și Galați la care au fost invitați: **conducătorii secțiilor de fotbal cu echipe în Divizia C și antrenorii lor, președinții comisiilor județene de fotbal, conducătorii și antrenorii echipelor de juniori din campionatul republican și coordonatorii centrelor de copii-juniori**, în cele patru centre vor lua parte:

La BUCUREȘTI : echipele și centrele din județele Argeș, Harghita, Buzău, Ilfov, Prahova, Dîmbovița, Teleorman, Olt, Vîlcea, Covasna și Brașov. **Din partea federației: M. Angelescu și I. Alexandrescu.**

La GALAȚI: cele din județele Suceava, Botoșani, Iași, Neamț, Bacău, Vaslui, Vrancea, Brăila, Galați, Tulcea și Constanța. **Din partea federației : Fl. Tănăsescu și Șt. Socaciu.**

LA CLUJ: cele din județele Alba, Cluj, Maramureș, Sălaj, Satu Mare, Bihor, Bistrița Mureș și Sibiu. **Din partea federației: I. Balaș și P. Olaru.**

La TIMIȘOARA: cele din județele Timiș, Hunedoara, Arad, Mehedinți, Gorj, Caraș Severin și Dolj. **Din partea federației: I. Ștelovan și C. Ardeleanu.**

În cadrul consfătuirilor vor fi prezentate informări din partea unor secții de fotbal, precum și aprecieri ale federației asupra activității echipelor diviziorare C, privind desfășurarea campionatului republican de juniori și activitatea centrelor, materiale pe baza cărora se vor face discuții și se vor trage concluzii pentru viitor.

FOTBALIȘTII DE LA A.S.A. DECIȘI SĂ CONFIRME

(Urmare din pag. 1)

fusese vorba de „medicinale" e acum în mijlocul vîrtejului.

. . . . . .

Antrenamentul s-a încheiat. Din nou un cros pînă la vestiar, timp în care antrenorul ne pune la curent cu planurile sale :

— Dorește să permanentizăm jocurile bune. În toamnă, deși am aliniat una dintre cele mai tinere echipe din campionat, s-au reușit rezultate destul de bune. Dacă nu marca Neagu în ultimul minut al meciului cu Rapid, la București, aveam 17 puncte și ne aflam pe locul 6 ! Ei, așa mai mergea. Dar 9, e prea jos pentru noi. Îmi dau seama că băieții pot mai mult, au resurse mult mai mari. Iar pentru a obține rezultate și mai bune, nu le-ar strica decît un plus de curaj în toate jocurile. („În partida de la București, cu Steaua, îmi spunea Lucaci cu o zi înainte, în prima repriză ne-a fost teamă și de umbra adversarilor. De-abia după pauză am jucat așa cum trebuia").

La vestiar, îl întîlnim pe antrenorul federal **Constantin Ardeleanu**. Ne spune că unele lucruri nu l-au mulțumit. Astfel, terenul folosit la antrenamente este socotit, pe bună dreptate, necorespunzător: tare, înghețat și foarte denivelat, facilitînd accidentele ; cantitatea de efort pentru această perioadă este destul de mare și se apelează prea mult la mijloace specifice. **(„Să fie vorba de un experiment ?").** Apoi nu există nici minimul necesar din mijloacele de recuperare : **instalațiile de încălzire a apei sînt vechi și insuficiente, sauna nu poate fi folosită, nu există instalații de oxigenare, masorul** — plătit cu ora — **nu-și poate face datoria atunci cînd e nevoie de el.** De asemenea, prezența mai susținută a medicului la teren ar fi mai eficientă. **„Un duș sumar și vitaminizarea nu sînt suficiente pentru recuperare. În loc să urce o treaptă, fără folosirea mijloacelor moderne de revenire a organismului, echipa poate merge în jos"**, — conchide reprezentantul federației.

Într-adevăr, mai sînt destule de pus la punct la A.S.A. Dar moralul echipei e cît se poate de bun, fiecare jucător caută să dea cît mai mult, să aibă o comportare cît mai bună, lotul este valoros, posibilități sînt suficiente pentru asigurarea unor condiții de lucru la cel mai ridicat nivel. Toate la un loc ne fac să credem că obstacolele de orice fel vor fi înlăturate, spre folosul echipei, spre folosul unei reprezentări cît mai frumoase a orașului de pe Mureș în campionatul național de fotbal.

MAEȘTRII DE AZI ÎN MIJLOCUL SCHIMBULUI DE MIINE

— Întîlnirea lotului național cu elevii Liceului cu profil de fotbal „23 August" —

FLOREA DUMITRACHE, *Selecționat în Echipa Europei și ales comandant de onoare al unității de pionieri*
Foto : Vasile BAGEAC

La o aruncătură de băț de „reședința" lor, Angelo Niculescu și cîțiva din băieții săi — Lucescu Radu Nunweiller, Dumitru, Dumitrache, Iordănescu, Dobrin, Mocanu, Anca, Lupescu — au vorbit despre fotbal și despre ei cu elevii primului liceu bucureștean „cu profil", Liceul „23 August".

Primiți de pionieri, inițiatorii acestei festive „întîlniri de lucru" — cum o califica cineva — cu întreg ceremonialul, cu aplauze entuziaste, salutați de prof. Dumitru Gheorghiu, comandantul unității, de căpitanul echipei... de fete a anului I D, tricolorii sînt prezentați de responsabilul catedrei de fotbal al liceului, prof. Gheorghe Stoișor.

Privim la profesorul Angelo Niculescu și nu-i recunoaștem pe omul atît de obișnuit cu momentele calde, de tensiune, cînd, lîngă microfon, își stăpînea cu greu emoțiile, ascultînd aplauzele ritmate, uralele.

— Rar am avut parte de asemenea primiri fierbinți. Vrem ca această întîlnire să fie un bun început pe drumul pe care am pornit : națională să devină un personaj real, de zi cu zi...

Purtătorul de standard al reprezentativei, Lucescu, a fost primul interpelat. Apoi, cum gurile s-au dezlegat, tricolorii își revin și ei, după potopul emoțiilor, intră „în formă" și microfonul trece, din mînă în mînă, pe la fiecare. Cei mai mulți copii se interesează de meciul cu Ungaria, cer pronosticuri, detalii și... fac propuneri. O fată, jucătoare de fotbal, vrea să știe dacă Dumitrache, idolul ei (și, aveam să ne convingem mai tîrziu, nu numai al ei) va juca. Treptat, întrebările devin tot mai legate de intimitățile echipei noastre nr. 1 („Cum ajungi din adversar la club coleg la națională ?", „Pe ce criterii e ales căpitanul ?", „Ce înseamnă tricoul de internațional pentru dv ?" — *sau ale favoriților* („Cum îmbini, Dan Anca, viața studențească cu cea sportivă ?", „Ce-ai simțit, Iordănescu, cînd ai jucat contra lui Dobias ? Vei reface cuplul cu Tătaru ?", „Nicolae Dobrin, de ce un fotbalist atît de mare este atît de discutat ?"...)

Nu puteam „culege" toate răspunsurile. De fapt, unele le-ați mai auzit și cu alte ocazii. L-am notat, pentru că „exprimă adevărul unei familii", pe acela al lui Dumitru, la întrebarea unui pionier de-o șchioapă : „Care a fost cel mai frumos meci al dv ?"

— Au fost, de fapt, trei. Cele din Mexic !

La fel de clar și de scurt a fost Radu, cînd un elev i-a cerut o rețetă pentru a ajunge fotbalist de performanță :

— Să ai talent, caracter, să crezi în tine, să muncești !

Dumitrache susține că arbitrul are întotdeauna dreptate, Mocanu vorbește despre „cei mai buni fotbaliști de la El Mundial", adversarii săi direcți, Lucescu intervine și povestește cîte ceva din amintirile unei călătorii în Anglia...

Timpul a trecut repede. Ultimii vorbitori, antrenorul și căpitanul naționalei, promit o revenire în primul liceu de fotbal bucureștean

In finalul serii, cînd tricolorii și profesorul lor primeau cravatele de pionieri, cînd noul președinte de onoare al unității, Florea Dumitrache, era aclamat, cînd în sală se scanda ROMÂNIA, înțelegeam mai bine țăria cu care „bătrînul lup de mare" Lupescu spusese cu vreun ceas în urmă :

— Cine nu visează națională, nu iubește fotbalul !...

Geo RAEȚCHI

volei

Pe marginea ședinței de analiză a Biroului F.R.V.

OPINIILE CONTRADICTORII ALE SPECIALIȘTILOR NU POT ASIGURA PERSPECTIVE CLARE VOLEIULUI FEMININ

În sfîrșit, ceea ce trebuia să se întîmple anul trecut, în octombrie, s-a petrecut vineri seara : îndelung așteptata ședință de analiză a lotului național feminin a avut loc ! Dar mai bine mai tîrziu, decît niciodată. Așa cum este „bunul" obicei de vreo 5—6 ani încoace, antrenorii N. Roibescu și N. Meadu s-au prezentat în fața Biroului federal cu 16 pagini de referat inofensive, dar cu capetele plecate ca la tribunal. Au făcut o scurtă istorie a acestui lot, pornind de la campionatele mondiale din 1970 și oprindu-se în... zilele noastre. Nu au omis nici un argument explicativ, începînd de la parametrii (vîrstă, înălțime medie) cu care nu se pot mîndri toate finalistele C.E., trecînd pe la dozele atît de „judicioase" de pregătire fizică, tehnică, tactică și psihologică administrate jucătoarelor noastre, pe la „hotărîrea" cu care s-a pornit la atingerea obiectivului : calificarea la J.O. (jucătoarele alegîndu-se chiar cu elogii repetate pentru felul în care au muncit), pe la imprimarea unei noi maniere de joc și progresele față de trecut, pe la cîștigarea titlului balcanic și a unor meciuri în turnee amicale, pe la „propaganda pe care echipa României a făcut-o voleiului" în turneul de consolare al C.E. și, după ce a fost făcută cu ou și cu oțet Fortuna, pentru ceea ce s-a întîmplat în Italia, au ajuns la propunerea finală de a exclude pe mai toate „valorile" noastre din lot și de a se încerca cu jucătoare și mai tinere. **Dacă n-au valoare, cum se specifică în majoritatea microbiografiilor atașate de ce au fost selecționate în lot ? Pe unde este strîmbă metodica noastră de pregătire? În ce constau slăbiciunile psihice etalate cu consecvență de aceste jucătoare ? De ce antrenorii nu și-au adus aminte înainte de europene că trebuiau să pregătească în mod special meciul cu R.D. Germană și că ar fi avut nevoie de cîteva întîlniri tari înainte de a aborda competiția, pentru a putea pregăti startul de concurs ?** Ne așteptam, desigur, ca în cadrul celor 6 ore de întrebări și discuții în jurul voleiului feminin, specialiștii noștri, în unitate de vederi, să pună degetul pe rana cronică a acestui sport, să dea soluții științifice, cîntărite cu grijă în cele 4 luni de meditație. Dar părerile lor s-au bătut cap în cap. Unii au apreciat munca antrenorilor drept foarte bună, alții foarte slabă, unii au susținut (cu argumente teoretice) valoarea nemaipomenită a lotului de fete, evocînd diferite rezultate de... răsunet și invocînd doar cauze psihologice, alții că echipa are valoare de suprafață și că a dovedit-o de la înființare pînă acum, unii că nu trebuie să se renunțe la munca investită în acest lot, alții că totul trebuie luat de la capăt, unii că vina eșecului aparține doar precarității fizice, alții că ea se datorează insuficienței tehnice. Și, pînă la urmă, totul s-a sfîrșit confuz. Totul a confirmat că în concepția metodică a specialiștilor noștri domnesc lipsa de unitate și dezorientarea, că ele generează rezultatele nesatisfăcătoare pe care voleiul feminin le obține de cîțiva ani încoace.

Totuși, din discuții s-au desprins cîteva cauze : în primul rînd **s-a greșit chiar de la selecție,** sub diverse aspecte — **au fost aduse în lot jucătoare fără valoare internațională** (cele mai multe de la Penicilina Iași), **altele lipsite de „psihic de concurs", iar cîteva** — pe motiv că au valoare — **au fost reabilitate după comportări nedemne cu un an înainte. Atunci, Biroul federal și-a încălcat propriile hotărîri, închizînd ochii la solicitările ferme ale antrenorilor, care au susținut că numai cu aceste jucătoare își pot îndeplini obiectivul. Iar acum, cînd nimic nu s-a realizat, aceiași antrenori susțin contrariul despre majoritatea celor chemate în reprezentativă.** Apoi s-a mai spus, pe drept cuvînt, că colegiul central al antrenorilor nu a urmărit de loc, din luna mai pînă în septembrie, pregătirile din cauză că în această perioadă majoritatea membrilor săi erau prin străinătate sau cine știe pe unde, numai acolo unde ar fi fi trebuit nu. Așa se explică, de altfel, faptul că, **îmbătați cu apa chioară a unei comportări bune la turneul de la Constanța, antrenorii lotului feminin au tras o concluzie pripită și au neglijat în continuare pregătirea.** O lună și jumătate înaintea C.E. echipa noastră a lîncezit pe motiv că federația nu i-a găsit adversare (!) pentru meciuri de verificare, într-o perioadă în care necesitatea lor era evidentă. De ce nu a fost chibzuit din vreme calendarul internațional ? Și, în ultimă instanță, de ce n-a fost trimisă echipa, în perioada respectivă, la turneele din Cehoslovacia, Ungaria etc., ca să nu-și piardă obișnuința de a juca ? S-a spus, de asemenea — și este adevărat — că **antrenorii au pregătit numai 6 jucătoare** (neglijîndu-le pe celelalte și, firește nu le-au dat credit atunci cînd s-a simțit nevoia folosirii acestora), că **serviciul și preluarea au constituit puncte nevralgice la C.E.**, că **din punct de vedere psihic echipa a decepționat total. Nu s-au observat aceste lucruri înainte sau cel puțin după ce ziarul nostru a atras atenția în repetate rînduri asupra unor carențe** („Sportul" din 27 aprilie, 10 august, 9 septembrie etc.). S-a motivat pierderea meciului cu echipa R.D. Germane prin aceea că formația noastră nu a avut start de concurs. Era poate, firesc după o lună și jumătate de cvasiinactivitate competițională. S-a mai vorbit de vina pe care o poartă și modul de pregătire de la cluburi — majoritatea jucătoarelor de lot prezentîndu-se cu serioase lacune în execuția procedeelor de bază —, de faptul că antrenorii conduc slab jocurile, de lipsa unei concepții metodologice unitare, de atîtea alte carențe punctate îndeosebi de președintele federației, dr. P. Dumitrescu, și de secretarul C.N.E.F.S., Ioan Kunst-Ghermănescu.

Dar confuzia în ce privește viitorul voleiului feminin nu a fost înlăturată. **După atîtea decepții cauzate de o generație a cărei mentalitate nu mai prezintă garanții, totul trebuie luat de la capăt, cu elemente tinere, construită cu răbdare o adevărată echipă națională avînd în vedere faptul că viitoarele obiective sînt abia în 1974 și 1975. Dar înainte de a se porni la lucru specialiștii noștri (federație, catedra I.E.F.S.) să-și contureze o imagine clară asupra pregătirii moderne în jocul de volei. Fără o metodică științifică clară, nu se poate ajunge decît tot la rezultatele acestor ani.**

Aurelian BREBEANU

La Constanța

TURNEU ÎN SALĂ

În programul de pregătire a jucătorilor de la **Farul, Petrolul** și **Portul Constanța,** antrenorii au prevăzut pentru această perioadă și jocuri în sală, care sînt deosebit de utile și, în același timp, atractive pentru iubitorii fotbalului. Astfel, joi, vineri și simbătă, va avea loc în sala sporturilor din Constanța un interesant turneu, la care vor luat parte trei echipe (alcătuite din cîte 5 jucători) de la Farul, trei de la Petrolul și două de la Portul.

În fiecare zi, meciurile se vor desfășura între orele 17 și 20.

După acest turneu de sală, duminică, pe stadionul „1 Mai", Farul și Petrolul vor susține un nou joc de verificare, revanșa întîlnirii care a avut loc duminica trecută la Ploiești.

CITIȚI ÎN NUMĂRUL DE AZI AL REVISTEI

FOTBAL

• La rubrica „INTERVIUL SAPTAMINII", o amplă discuție cu Angelo Niculescu, antrenorul echipei naționale.

• Corespondență specială de la CASABLANCA, după primul meci al „olimpicilor".

• Antrenori și conducători de cluburi despre felul cum pot contribui la atingerea obiectivelor fotbalului românesc în 1972.

• Reportaje de pregătire pentru noul sezon, la echipele FARUL CONSTANȚA, CRIȘUL ORADEA și UNIVERSITATEA CRAIOVA.

• Campionatul de tineret-rezerve, o competiție utilă, dar nu pentru... antrenorii comozi.

• Analiza comportării echipelor A.S.A. TG. MUREȘ și JIUL PETROȘANI în turul campionatului.

• ALTE REPORTAJE, COMENTARII, ACTUALITAȚI DIN ȚARA ȘI DE PESTE HOTARE.

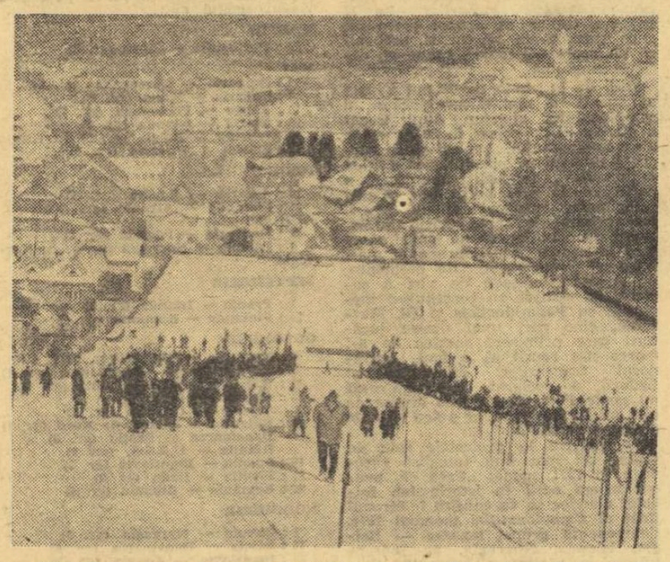

Pîrtia de slalom de pe Dealul Negru din Vatra Dornei, locul de desfășurare a numeroase și frumoase concursuri.
Foto : C. ALEXA-Suceava

schi

LA SINAIA ȘI PĂLTINIȘ, CONCURSURI REUȘITE

• La Sinaia, s-a desfășurat simbătă și duminică campionatul județean de schi fond. Întrecerile s-au disputat la Poiana Stinii în condiții deosebit de grele, cauzate de starea foarte schimbătoare a timpului (vînt, ploaie, ninsoare, ceață). Cu toate acestea, sportivii au aruncat în luptă toate forțele lor pentru a realiza rezultate care să le permită calificarea în faza superioară a întrecerilor. La start au fost prezenți schiori de la Schi-Bob-Club Sinaia, Caraimanul Bușteni, Unirea Azuga. REZULTATE TEHNICE : **-junioare II** (3 km) : 1. R. Buharu (S.B.C. Sinaia), **junioare I** (5 km) : V. Stoica (Caraimanul Bușteni) ; **juniori II** (5 km) : 1. V. Apostu (S.B.C. Sinaia), 2. V. Tuțuianu (S.B.C. Sinaia), 3. I. Păunescu (S.B.C. Sinaia), **juniori I** (10 km) : C. Mîndruș (S.B.C. Sinaia), 2. S. Voinea (Caraimanul Bușteni), 3. C. Vișan (Caraimanul Bușteni) ; **seniori** (15 km) : 1. S. Nicolae (Caraimanul Bușteni), 2. P. Cernescu (S.B.C. Sinaia), 3. Gh. Păunescu (S.B.C. Sinaia). Tot duminică a avut loc un concurs de biatlon rezervat juniorilor, care s-a desfășurat, de asemenea, în condiții atmosferice dificile. Tinerii sportivi au demonstrat frumoase calități, reușind, în ciuda timpului nefavorabil, să înregistreze rezultate foarte bune Iată-i pe primii clasați : 1. Cornel Mîndruș 27 : 55 (1 min. penalizare). 2. Ion Pănescu 31 : 28 (2 min.), 3. Dinu Clinci 32 : 18 (2 min.).

(Gheorghe IRIMINOIU-coresp.)

• Duminică s-a disputat la Păltiniș, campionatul județului Sibiu, la probe alpine și fond. Au participat aproximativ 80 de concurenți. Cîștigători, PROBE ALPINE : **băieți copii III** : H. Schöp (Metalurgica Sibiu) ; **copii II** : D. Martini (Voința Sibiu) ; **copii I** : D. Crișnic (Metalurgica) ; **juniori II** : P. Eble (Metalurgica) ; **juniori I** : W. Kremer (Metalurgica) ; **seniori** : G. Scherer (Voința Sibiu) ; **fete : junioare II** : Cristine Kroser (Voința) ; **junioare I** : Ulriche Schuller (Metalurgica) ; FOND — **juniori II**, 5 km : G. Sădeanu ; **juniori I**, 10 km : M. Donciu ; **copii II**, 2 km : D. Zilianu ; **copii I**, 3 km : D. Demian ; **fete : junioare II**, 3 km : Maria Engleiter ; **junioare I**, 5 km : Judith Liptoch ; **copii II**, 1 km : G. Zeck ; **copii I**, 2 km : W. Blotor (toți de la Școala sportivă Șoimii). **(I. IONESCU**-coresp. județean).

PLENARELE C.J.E.F.S.

(Urmare din pag. 1)

nea, un capitol în care **GENERALIZAREA EXPERIENȚEI CÎȘTIGATE SE IMPUNE CA O NECESITATE.**

După opinia noastră, plenarele C.J.E.F.S. pot și trebuie să-și aducă o prețioasă contribuție și la valorificarea superioară a condițiilor existente, astfel ca în fiecare județ să crească numărul celor cuprinși în practicarea sistematică a educației fizice și sportului, să se îmbunătățească nivelul performanțelor — și, implicit — aportul adus la reprezentarea cu toată cinstea a sportului românesc în competițiile internaționale. Este, de aceea, necesar să se acorde tot interesul cuvîntului pe care-l vor rosti participanții la aceste plenare, criticilor, propunerilor și sugestiilor pe care aceștia le vor face, sîntem siguri cu dorința sinceră de a vedea mai repede și mai bine îndeplinite sarcinile încredințate de partid mișcării noastre sportive.

Pe agenda zilei — prima plenară din acest an a consiliilor județene pentru educație fizică și sport, care se desfășoară la Iași.

PRIMII CÎȘTIGĂTORI LA LOZ ÎN PLIC

După cum desigur ați aflat, la seriile speciale LOZ ÎN PLIC aflate în vînzare — în afara cîștigurilor în bani și a autoturismelor — se atribuie și butelii de aragaz.

Cum era și firesc, au început să apară și primii cîștigători de butelii. Din acest grup vă amintim astăzi pe Victoria Ristache din Constanța, Iosif Streib din Cluj, Ion Șerbănoiu din comuna Ștefănești, jud. Olt, Bela Szekeli din comuna Tîrgșor, jud. Bihor, Albert Cserei din Alba Iulia.

Această noutate face și mai atractiv lozul în plic, aceasta cu atît mai mult cu cît cîștigătorii — în baza bonului și a facturii primite — pot ridica buteliile de la orice depozit din țară care livrează asemenea produs.

Nu uitați ! Jucînd cu regularitate la seriile speciale LOZ ÎN PLIC, puteți obține autoturisme, cîștiguri în bani și butelii de aragaz.

• Concurs de concurs — la Pronoexpres — se înregistrează cîștiguri maxime de 100.000 lei, cel mai recent cîștigător fiind participantul Petre Șerban din București. El a obținut 160.000 lei pe o variantă jucată 25%, la concursul din 26 ianuarie a.c.

• Astăzi și mîine, sînt ultimele zile în care vă mai puteți procura biletele pentru tragerea Loto de vineri, 4 februarie a.c.

PRONOSPORT

Cîștigurile concursului nr. 5 din 30 ianuarie 1972.

CATEGORIA I : (12 rezultate) 5,70 variante a 17.957 lei

CATEGORIA a II-a : (11 rezultate) 76,75 variante a 1.600 lei

CATEGORIA a III-a : (10 rezultate) 480,15 variante a 384 lei

Rubrică redactată de LOTO-PRONOSPORT

● Marţi a fost o zi excelentă de pregătiri ● Coboririle boberilor sînt studiate pe telerecording ● Biatloniştii au făcut cunoştinţă cu poligonul de concurs ● Sportivii austrieci au absentat

SPORTIVII ROMÂNI SE ANTRENEAZĂ ASIDUU

În noaptea de luni spre marţi, norii care se vîntură mereu pe cerul insulei Hokkaido au mai depus un strat bun de omăt la Sapporo şi în împrejurimi. Echipele de degajare a zăpezii au avut, din nou, de lucru pregătind pîrtiile spre care s-au îndreptat, în număr mare, sportivii aflaţi aici. Printre ei au fost şi reprezentanţii ţării noastre care au revenit în satul olimpic încîntaţi de starea locurilor de concurs, de calitatea zăpezii, de vremea splendidă şi, în unele cazuri, de felul cum s-au comportat. Arătam în altă parte a ziarului că asul boberilor noştri, Panţuru, a reuşit să treacă bariera celor 1:15 pe pista olimpică. Panaitescu, în schimb, a realizat un timp mai slab decît cele de pînă acum (1:16,60) dar trebuie reţinut amănuntul că el a utilizat patinele de antrenament şi, în plus, a făcut o greşeală într-un viraj care l-a antrenat în balotări. Coboririle lor au fost filmate pe telerecording şi, apoi, au fost studiate la sediul delegaţiei noastre aşa încît cei în cauză vor şti ce anume au de corectat în ultimul antrenament care se efectuează miercuri (n.r., azi).

Schiorii au avut, şi ei, condiţii foarte bune de antrenament. „Alpinii" noştri, Cristea şi Brenci, au putut efectua a doua coborîre, care a constat, de fapt, din două manşe. Cristea, în special, a coborît foarte bine, arătîndu-se mai decis în manşa a doua.

Biatloniştii, foarte harnici (au făcut luni un antrenament pe viscol) au păşit marţi, pentru prima oară, chiar pe poligonul de concurs, comportîndu-se mulţumitor. Tînărul nostru patinator Gyorgy Fazekas îşi efectuează, perseverent, pregătirile, executînd, cu minuţiozitate, figurile programului său.

Săritorii de la trambulină şi-au efectuat antrenamentul pe trambulina mică de la Miyanomori, unde suedezul Rolf Norgren a obţinut cel mai bun rezultat: 85,50 m, întrecîndu-i net pe favoriţii probei, japonezul Kasaya (81 m) şi norvegianul Mork (80,50 m).

★

La nici unul din antrenamentele programate marţi nu au fost văzuţi sportivii austrieci. Este adevărat că preşedintele federaţiei de schi din Austria, Karl Heinz Klee, a anunţat — în cadrul unei conferinţe de presă, ţinută luni seara, după ce s-a aflat de excluderea lui Karl Schranz din listele participanţilor la J.O. — că schiorii austrieci intenţionează să boicoteze antrenamentele de a doua zi (n.r. marţi) în semn de protest faţă de hotărîrea C.I.O.

Dar nu numai schiorii s-au abţinut să iasă pe pîrtiile şi pe celelalte locuri de antrenament, ci toţi componenţii lotului. Această atitudine, care ar îndepărta din competiţia olimpică cîţiva mari favoriţi, ca schioarea Annemarie Proell, ca patinatoarea Trixi Schuba, ca specialiştii în probele de săniuţe, pare să se aplaneze, totuşi. Într-adevăr, marţi seara, s-a anunţat la centrul de presă că miercuri dimineaţă, delegaţia austriacă îşi va preciza atitudinea faţă de J.O. în urma excluderii lui Schranz. După cum se afirmă în cercurile de aici, este de aşteptat ca Schranz să-şi îndemne, în mod public, coechipierii să nu părăsească întrecerile, din spirit de solidaritate cu el, ci să-şi apere şansa care, în unele cazuri, nu este de loc de neglijat, după cum am arătat şi noi, în rîndurile de mai sus.

Soarta lui Schranz este decisă în mod definitiv, căci marţi seara, reprezentanţii presei au fost anunţaţi că C.I.O. a respins apelul federaţiei austriece de schi. Sperăm, totuşi, că absenţa sa nu va antrena şi altele din lotul ţării sale. După conferinţa de presă de miercuri se va şti, în mod precis, şi acest lucru.

PROGRAMUL COMPLET AL ÎNTRECERILOR DIN CADRUL J.O.

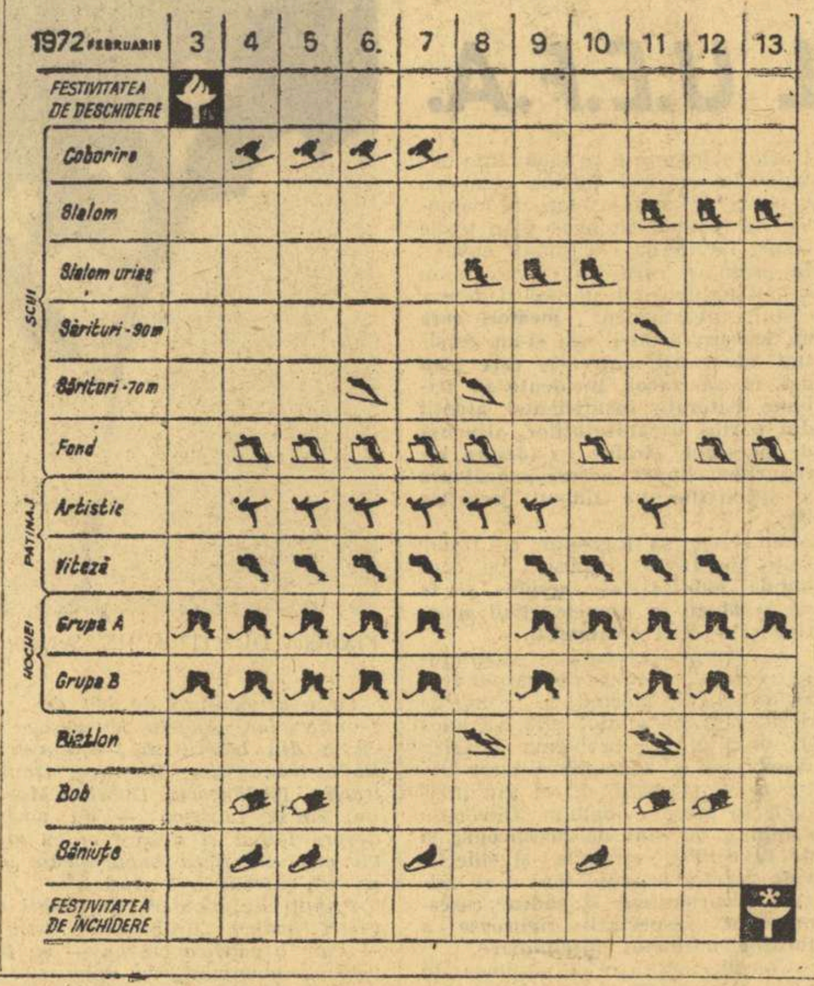

BOBERII NOŞTRI S-AU MATURIZAT

(Urmare din pag. 1)

cut, organizatorii au reţinut sugestiile noastre şi au făcut modificări la virajele 4 şi 5.

— Deci aşteptaţi cu încredere starturile oficiale.

— Ca întotdeauna. Sîntem 5—6 echipaje de valoare apropiată. După cum s-a văzut şi la antrenamente, facem mereu permutări de locuri între noi. Oricum, cei mai periculoşi adversari vor fi italienii care au venit cu importante modificări la carena boburilor pe care vor concura. În plus, ei sînt şi foarte buni piloţi.

— Ce importanţă acorzi timpilor de la antrenamente?

— Sînt şi nu sînt edificatori. În general s-au obţinut timpi sub cei de anul trecut. Chiar şi eu cu Panaitescu am coborît în aceeaşi notă generală.

— În cazul acesta mai rişti vreun pronostic?

— Tot ce pot spune este că sper să realizăm coborîri foarte bune deşi la bob este hazardat să faci asemenea afirmaţii pentru că intervin atîtea elemente care pot influenţa rezultatele: starea vremii, a adversarilor, ...a noastră. Dar, oricum, sîntem hotărîţi să facem totul pentru a ne păstra prestigiul, ba chiar să-l sporim. Panaitescu şi Focşeneanu sînt acum boberi de nădejde, s-au maturizat. La antrenamente au întrecut echipaje puternice. Eu, personal le acord tot creditul şi sper ca, în concurs, ei să confirme aşteptările noastre.

ÎN TURNEUL DE HOCHEI

VOR REUŞI JUCĂTORII SOVIETICI SĂ-ŞI APERE TITLUL CUCERIT LA GRENOBLE?

„În ciuda unor evidente diferenţe de gusturi sau preferinţe sportive, eu sînt convins că hocheiul pe gheaţă ridică prestigiul Jocurilor Olimpice de iarnă mai mult decît alte discipline" — spunea, nu de mult, cunoscutul antrenor sovietic **Anatoli Tarasov.** Şi oricît am admira temeritatea schiorilor alpini sau graţia patinatorilor artistici, trebuie să recunoaştem — totuşi — că reputatul tehnician, a cărui declaraţie am citat-o, are mare dreptate. Interesul pentru aprigele dispute ale hocheiştilor este aci, la Sapporo, mai mare decît ne-am fi aşteptat.

Fază dintr-o recentă confruntare opunînd pe hocheiştii cehoslovaci şi cei suedezi. În acţiune Holik şi Vickberg, *doi jucători de clasă, doi adversari de tradiţie* Foto: C.T.K.-Praga

Întrebarea care agită pe toţi iubitorii acestui sport este legată de numele echipei învingătoare. **Vor reuşi jucătorii sovietici să-şi apere titlul cîştigat la Grenoble?** Ce şanse au selecţionatele Cehoslovaciei, Suediei, Statelor Unite sau Finlandei, ultima considerată, pe bună dreptate, surpriza actualului sezon? Nu este prea lesne de dat un răspuns. Dar, cîteva aprecieri se pot face. În primul rînd, este de semnalat faptul că selecţionata URSS se prezintă la Sapporo cu efectivul complet: **Tretiak, Paşkov, Şepovalov** (potrari), **Ragulin, Ţigankov, Kuzkin, Lucenko, Davidov, Vasiliev, Romişevski** (fundaşi), **Vikulov, Firsov, Harlamov, Mihailov, Petrov, Blinov, Zimin, Şadrin, Iakuşev, Malţev şi Mişakov** (atacanţi). Este un prim indiciu că antrenorii **Tarasov** şi **Cernişev** sînt decişi să atace din nou medalia de aur. În imediata apropiere a selecţionatei sovietice, în „clasamentul" şanselor se situează reprezentativa Cehoslovaciei. Pentru amatorii de statistici putem spune că de la 25 aprilie 1920, dată la care hocheiştii cehoslovaci au disputat primul lor joc internaţional şi pînă la 31 decembrie 1971 ei au susţinut 539 de partide, cîştigînd 343 dintre ele, terminînd 49 la egalitate şi pierzînd 147. În total, în aceşti peste 50 de ani, jucătorii cehoslovaci au înscris în întîlnirile internaţionale 2 619 goluri. Este un palmares impresionant, care recomandă cu autoritate reprezentativa Cehoslovaciei în lupta pentru întîietate. Alături de aceste două formaţii, şanse mari au, de asemenea, echipele Suediei (cu un antrenor canadian: Bill Harris), Finlandei şi Statelor Unite, ultima avînd la cîrma sa un nou şi energic conducător tehnic, **Murray Williamson** care în toamna anului trecut a vizitat Uniunea Sovietică, urmărind antrenamentele principalelor formaţii din campionatul U.R.S.S.

Lupta este, aşadar, deschisă. Iar pentru ca cititorii să-şi poată face o imagine cît mai corectă despre echilibrul de forţe din turneul de hochei de la J.O. iată şi ordinea primelor trei clasate la ediţia precedentă: 1. URSS (48—10) 12 p (un meci pierdut la Cehoslovacia!); 2. Cehoslovacia (33—17) 11 p (meci pierdut la Canada şi joc egal cu Suedia); 3. Canada (28—15) 10 p (meciuri pierdute la U.R.S.S. şi... Finlanda!).

BREVIAR

● BIATLONIŞTII sovietici au venit la Sapporo direct din insula Sahalin, unde au susţinut un ultim concurs de ştafetă pe distanţa de 4x7,500 km în vederea definitivării echipei. Aceasta cuprinde pe Viktor Mamatov şi Aleksandr Tihonov, componenţi ai echipei de ştafetă care a cîştigat titlul olimpic la Grenoble în 1968, precum şi pe Rinat Safin, Ivan Biakov, Aleksandr Uşakov, Ghenadi Kovaliev. Concursul de la Iujni Sahalin a fost cîştigat de echipa olimpică în 2:06,06, urmată de selecţionata Armatei cu 2:11,32 şi selecţionata Dinamo cu 2:11,56. De la Iujni Sahalin, biatloniştii însoţiţi de antrenorul Aleksandr Privalov au zburat cu avionul direct la Sapporo.

● DELEGAŢIA Canadei care numără 51 de persoane cuprinde şi un grup „exotic". Este vorba de cinci schiori alpini şi antrenorul lor, cu toţii provenind dintr-o mică aşezare din nordul Alaskăi, Inuwik, care are cca 2 000 locuitori.

● ECHIPA de hochei pe gheaţă a S.U.A. care participă la turneul olimpic are media de vîrstă 22 de ani. Din jucătorii utilizaţi în echipa reprezentativă din anii trecuţi, antrenorul Murray Williamson a mai păstrat pe portarul Mike Curran, pe fundaşul Jim McElemery precum şi pe atacanţii Keith Christiansen, Henry Boucha, Ron Naslund, Tim Sheeny.

● ÎN SATUL olimpic viaţa îşi continuă cursul normal cu toate că dincolo de aparenţe nasc îngrijorări şi speranţe, întrebări sau presupuneri. Dar fiecare delegaţie este ca o familie care are grijă să menţină tonusul concurenţilor la un nivel ridicat ocupîndu-se de orice amănunt. Aşa, de exemplu, în lotul sovietic ziua de naştere a celebrului hocheist Anatoli Firsov (care are la activ două titluri olimpice şi opt mondiale) a fost sărbătorită cu mult fast. Firsov a împlinit, zilele trecute, 31 de ani. Mai recent, săritorul cu schiurile din R.D. Germană, Heinz Wosipiwo, şi-a sărbătorit a 21-a aniversare realizînd la antrenament o săritură de 32,5 metri. În satul olimpic l-au aşteptat flori, felicitări verbale sau frumos desenate, mici cadouri cumpărate de la magazinele de artizanat.

FACEŢI CUNOŞTINŢĂ CU INSTALAŢIILE SPORTIVE OLIMPICE

Sapporo, un oraş situat la numai 30 m deasupra nivelului mării, nu poate găzdui J.O. de iarnă între zidurile sale. Schiul are nevoie de spaţii (înclinate şi plane), patinajul şi hocheiul se simt bine pe stadioane special amenajate, bobul şi săniuţele necesită construcţii betonate... şi instalaţii frigorifice de îngheţare a pîrtiilor. Toate acestea au fost căutate, găsite şi amenajate în împrejurimile oraşului, la distanţe ce variază între 6 şi 32 de km. Dispersarea bazelor şi distanţele au fost principala problemă a organizării şi a edililor, căreia tehnica modernă şi dinamismul japonez i-au găsit rezolvări specifice: metrou între centrul oraşului, satul olimpic şi stadioanele din zona Makomanai, şosele de centură şi căi de acces moderne, largi, rapide spre principalele baze sportive.

Schiul alpin îşi va desfăşura întrecerile pe muntele Eniwa — 1320 m (adică muntele ascuţit, în limba vechii populaţii Ainu) coborîrea bărbaţi şi femei — şi pe muntele Teine — 1023 m (supranumit şi „acoperişul" oraşului) probele de slalom şi slalom uriaş.

Pîrtiile de coborîre, care au necesitat modificări în zona superioară (efectuate în vara anului 1971) sînt defrişate în pădurile de bambus şi zelkova ale Parcului naţional Shikotsu-Toya şi se termină pe malul lacului cu acelaşi nume. Se preconizează ca telefericele construite, după terminarea J.O., să fie demontate spre a nu strica armonia, echilibrul şi frumuseţea graţioasă a parcului.

Din vîrful muntelui Teine, pîrtiile de slalom şi slalom uriaş coboară blînd, împreună cu pădurile de conifere, pe plaja Mării Japoniei. Contrastele de culori, în care acum domină albul „zăpezii, fac splendoarea regiunii. Pe acelaşi masiv, Teine, au fost construite şi pîrtia de bob (1820 m lungime, 132 m diferenţă de nivel, 14 viraje şi 15° înclinaţie maximă) şi cea de săniuţe (1140 m lungime, 101 m diferenţă de nivel şi 14 viraje). Sînt pîrtii moderne, foarte tehnice, nu prea repezi, cu viraje spectaculoase în formă de ac de păr, în S şi cu cîte un labirint. Ambele pîrtii sînt complet iluminate, permiţînd antrenamente şi, chiar, concursuri de noapte. Sînt prevăzute cu instalaţii electronice de cronometraj şi afişaj, tribune la principalele viraje, cabane de plecare şi sosire, remize de depozitare a boburilor, turnuri de control etc.

Săriturile cu schiurile se vor disputa pe două trambuline noi, moderne. Cea mare, de 90 de m de la Okurayama, este situată în uriaşul parc Odori, la 6 km de centrul oraşului Sapporo şi este la această oră cea mai mare şi mai frumoasă (50 000 spectatori) din Extremul Orient. A fost reconstruită şi răsucită cu 3°35' (pentru a evita curenţii de aer) după studii aprofundate, pe locul vechii trambuline de 60 m care data din 1931. Trambulina de 70 de m de la Miyanomori, cu o capacitate de 30 000 spectatori, se află la 1 km de trambulina gigant. Ambele sînt iluminate pentru antrenamente şi concursuri de noapte, au instalaţii electronice de măsurătoare a săriturilor şi de afişare a rezultatelor. În plus, trambulina mare are şi un parcaj subteran.

Pîrtiile de fond şi de biatlon de la Makomanai sînt situate la cîţiva kilometri de satul olimpic. Lungimea lor totală este de 37 km, lărgimea lor variază între 3 şi 5 m, iar denivelaţia maximă de 154 m. Poligonul de biatlon este amplasat într-o depresiune naturală şi acoperă o suprafaţă de 6 ha. El cuprinde 46 de ţinte aşezate la 2,5 m distanţă una de alta. Pîrtiile de fond nu se intersectează în nici un punct, locurile de întîlnire fiind prevăzute cu treceri de nivel. Plecările şi sosirile se fac pe un stadion special amenajat.

Hocheiul şi patinajul artistic se vor bucura de găzduirea uneia din cele mai frumoase piese arhitecturale olimpice: arena sau palatul de gheaţă de formă dodecagonală, cu un diametru interior de 113 m, cu un acoperiş uriaş de 2 200 tone şi o capacitate de 12 000 spectatori. Aceeaşi sală va găzdui şi ceremonia de închidere a J.O. Un sistem de televiziune în circuit închis va proiecta în interiorul sălii momentul stingerii flăcării olimpice în recipientul său de bronz, conceput de sculptorul Munemichi Yanagi, laureat al festivalului mondial de desene de la Milano (1967).

Patinoarul de viteză de la Makomanai este o bijuterie. Graţia şi armonia şi-au dat mîna spre a realiza o arenă ovală, uşor îngropată, cu linii de o puritate desăvîrşită care primesc în interiorul lor peste 50 000 de spectatori şi sute de concurenţi, arbitri, oficiali.

sportul în lume

MECIUL SPASSKI — FISCHER ÎN IUNIE?

AMSTERDAM 1 (Agerpres). — Secretariatul Federaţiei internaţionale de şah a anunţat oficial că pînă la 10 februarie se va stabili locul de desfăşurare a meciului dintre campionul mondial Boris Spasski (U.R.S.S.) şi salangerul său, marele maestru american Robert Fischer. Federaţiile de şah din U.R.S.S. şi S.U.A. au înaintat listele cu oraşele care le preferă să fie gazda acestei mult aşteptate confruntări. Federaţia unională a propus ca întîlnirea să se dispute într-un oraş din Islanda, Olanda, Franţa sau R.F. a Germaniei, în timp ce forul american a propus Iugoslavia, Argentina sau Canada.

Pentru stabilirea locului de desfăşurare, unul din conducătorii federaţiei americane, Ed. Edmonson, a declarat — în cadrul unei conferinţe de presă care a avut loc la Amsterdam — că va pleca la Moscova pentru a lua legătură cu oficialităţile sportive sovietice. El a vizitat recent Iugoslavia, opinînd că Sarajevo, cu sala sa modernă de 20 000 de locuri, oferă condiţii optime şi ar putea fi preferat ca loc de disputare a acestei mult aşteptate întîlniri.

S-a discutat, de asemenea, şi data meciului, iniţial fixată pentru luna mai. Dar se pare că atît Fischer cît şi Spasski preferă să înceapă meciul lor mai tîrziu, eventual în luna iunie sau iulie.

CUM A RATAT CAROL CORBU RECORDUL MONDIAL LA TRIPLU...

Carol Corbu a debutat remarcabil în sezonul de concursuri pe teren acoperit din acest an al Jocurilor Olimpice de la München. El a cîştigat triplusaltul, la Berlin, cu un rezultat de 16,61 m, care spune mult. Reîntors acasă, i-am solicitat campionului nostru cîteva păreri în legătură cu evoluţia sa. Iată-le:

„Sala din Berlin nu mi-a convenit, pentru că locul său de elan pentru triplu măsoară doar 33,5 m, mie fiindu-mi necesari, în mod obişnuit, 42 de metri. În consecinţă, a trebuit să mă adaptez acestor condiţii. De aceea, primele trei încercări le-am efectuat doar pentru stabilirea elanului. Apoi am reuşit 16,60 m şi 16,61 m. În ultima încercare, poate cea mai bună din activitatea mea, după doi paşi realizasem 12 m, cu care am ajuns chiar pe marginea gropii cu nisip, acolo unde nu mai era covor de cauciuc. Am luat contact direct cu podeaua, care avea o altă elasticitate, fapt care mi-a frînat elanul, împiedicîndu-mă să realizez şi al treilea pas. Regret această încercare care, cu siguranţă, ar fi măsurat cel puţin 17 metri, adică mai mult decît recordul lumii pe teren acoperit (16,96 m.).

Imediat după probă am plecat

la restaurant, am luat masa, m-am odihnit puţin şi am revenit în sală, la lungime. Deşi complet relaxat am izbutit cele mai bune sărituri din viaţa mea: 7,77 m, 7,72 m, 7,83 m, 7,83 m, din nou, 7,83 m şi 7,69 m. Cu puţină atenţie şi cu mai multă concentrare poate aş fi realizat un nou record republican de sală (7,88 m).

Concursul de la Berlin, chiar în condiţiile amintite, se înscrie pe linia planului meu de pregătire şi mi-a întărit convingerea că la „europenele" de sală de la Grenoble şi, mai ales, la J. O. de la München, voi putea concura la nivelul pe care mi l-am propus.

În ceea ce-l priveşte pe Csaba Dosa, apreciez că el se află într-o formă bună — 2,14 m o dovedeşte — că este capabil — la această oră — de un rezultat de 2,18 —2,20. Dar nici el n-a avut condiţiile cele mai bune de concurs, fiind nevoit să-şi modifice complet elanul, în funcţie de covorul de cauciuc pus pe podea pentru ceilalţi concurenţi care aveau o altă direcţie a avîntului. Puţină răbdare şi veţi vedea de ce este în stare Csobi".

KJELL JOHANSSON ŞI JUDITH MAGOSZ ÎNVINGĂTORI LA BRATISLAVA

BRATISLAVA 1 (Agerpres). — Au luat sfîrşit campionatele internaţionale de tenis de masă ale Cehoslovaciei desfăşurate la Bratislava. În finala probei de simplu masculin suedezul Kjell Johansson l-a învins cu 3—2 (21—15, 21—16, 19—21, 21—23, 21—17) pe maghiarul Istvan Joneyer. La feminin, primul loc a fost ocupat de Judith Magosz (Ungaria). Ea a dispus în finală cu 3—1 (21—10, 15—21, 21—11, 21—16) de colega sa de echipă Beatrix Kishazi.

În sferturile de finală ale probei feminine de dublu, Kishazi (Ungaria) şi Karlikova (Cehoslovacia) au învins cu 3—0 pe Eleonora Mihalca-Vlaicov—Carmen Crişan (România). În turnul trei al probei de simplu feminin, Henriksen (R.F.G.) a cîştigat cu 3—0 în faţa Eleonorei Mihalca-Vlaicov. De remarcat că deţinătorul titlului mondial în proba de simplu masculin, suedezul Bengtsson, a pierdut cu 3—2 în optimile de finală în faţa maghiarului Boerszei.

FOTBAL meridiane

AŞII BALONULUI

CRUYFF

Olandezul **Johann Cruyff,** laureat al premiului acordat de revista „France Football", „Mingea de aur", care proclamă şi distinge pe cel mai bun fotbalist european al anului, a primit invidiatul trofeu cu emoţie şi cuceritoare modestie. În cuvîntarea ocazională ţinută cu acest prilej Cruyff a spus că este convins de faptul că pe continentul nostru există zece jucători mai buni decît el şi s-a oferit chiar să-i numească. A fost, desigur, un exces de amabilitate din partea sa, căci numărul de voturi primit — 116 — depăşeşte cu mult pe acelea ale concurenţilor săi principali: **Mazzolla, George Best, Netzer şi Beckenbauer.**

Într-unul din interviurile acordate de **Cruyff,** există o frază ciudată: **„Sînt la Ajax de 20 de ani".** Dacă socotim că celebrul Johann are acum abia 25, afirmaţia ar părea neverosimilă. Şi, totuşi, el are dreptate, căci s-a născut într-o casă aflată la cîţiva metri de stadionul clubului şi unde de la vîrsta de 3—4 ani, a privit şi a visat numai fotbal. Acolo a dat prima oară cu piciorul în minge şi tot acolo, la vreo 10 ani, a îmbrăcat tricoul clubului ca atacant în echipa „puişorilor". La 17 ani era titular al primei garnituri. **„La Ajax m-am născut şi probabil că tot acolo voi muri",** spune el, desigur în glumă.

Încă de la vîrsta de 19 ani **Cruyff** a devenit cel mai eficace jucător al campionatului olandez. Anul trecut a marcat 34 de goluri în 30 de etape ale campionatului. Acelaşi mare succes l-au avut şi apariţiile în echipa naţională. „Olandezul zburător" a participat la trei ediţii ale **„Cupei campionilor europeni"** (clubul său a fost prezent la şapte ediţii din această competiţie). 23 de goluri marcate în cadrul jocurilor acestei mari întreceri reprezintă, de asemenea, un record. Perioada de vîrf a carierei lui Cruyff au constituit-o meciurile cu **Panathinaikos** şi **Ol. Marseille,** cînd nici unul dintre jucătorii care primiseră sarcina de a-l marca n-a reuşit să o facă. Antrenorul francezilor, experimentatul Leducq, a declarat atunci **„Cruyff nu poate fi oprit şi eu nu dispun de nici un jucător care ar putea să-i fie demn adversar".**

Cu privire la proiectele sale de viitor, cel mai bun fotbalist european în 1971 spune: **„Cred că, pentru prima oară în istoria lui, fotbalul olandez se va califica în turneul final al Campionatului mondial 1974. Componenţa grupei noastre — Belgia, Islanda, Norvegia, ne îndreptăţeşte o asemenea speranţă. S-ar putea ca visul acesta să nu se împlinească decît în 1978. Voi fi prezent şi atunci deşi voi avea 31 de ani. Nu mă gîndesc să abandonez cariera de jucător înainte de a împlini 32 de ani, mai ales că eu sînt legat printr-un contract de Ajax pînă la această vîrstă. Dar, de ce să ne gîndim la viitor, cînd avem prilejul de a ne bucura, eu şi soţia mea Danny, de frumosul succes al anului trecut, cînd am fost recunoscut cel mai bun din Olanda şi Europa. Aş fi vrut să se poată bucura şi părinţii de triumful meu, dar eu am fost orfan de la o vîrstă fragedă şi astfel Ajax a fost totul pentru mine".**

TURNEUL DE LA SYDNEY

În prezent se desfăşoară la Sydney un turneu internaţional de fotbal. În primul meci, cunoscuta formaţie braziliană **Cruzeiro** a dispus cu scorul de 3—0 (2—0) de echipa cehoslovacă **Slovan Bratislava,** prin golurile înscrise de **Tostao (2)** şi **Monteiro.**

PRIMELE PROGRAMĂRI EUROPENE ÎN PRELIMINARIILE C.M. 1974

În prezent, printre preocupările federaţiilor naţionale un loc principal îl ocupă problema programării jocurilor din preliminariile campionatului mondial, inaugurate în toamnă prin partida de la Gzira dintre Malta şi Ungaria (0—2). O parte din jocuri au şi fost fixate. Iată-le, în ordinea în care se vor disputa de-a lungul acestui an:

MARTIE

29: **Portugalia — Cipru (gr. 6)**

MAI

2: **Bulgaria — Portugalia (gr. 6)**
6: **Ungaria — Malta (gr. 1)**
10: **Cipru — Portugalia (gr. 6)**
18: **Belgia — Islanda (gr. 3)**
22: **Islanda — Belgia (gr. 3)** în Belgia
25: **Suedia — Ungaria (gr. 1)**

IUNIE

10: **Austria — Suedia (gr. 1)**
21: **Finlanda — Albania (gr. 4)**

AUGUST

2: **Norvegia — Islanda (gr. 3)**
7: **Islanda — Norvegia (gr. 3)** în Norvegia

SEPTEMBRIE

2: **Franţa — Irlanda (gr. 9)**
20: **Finlanda — România (gr. 4)**

OCTOMBRIE

4: **Norvegia — Belgia (gr. 3)**
7: **R.D. Germană — Finlanda (gr. 4)**
14: **R.D. Germană — Albania (gr. 4)**
15: **Suedia — Malta (gr. 1)**
Austria — Ungaria (gr. 1)
18: **Bulgaria — Irlanda de Nord (gr. 1)**
Danemarca — Scoţia (gr. 8)
Irlanda — U.R.S.S. (gr. 9)
19: **Spania — Iugoslavia (gr. 7)**
21: **Elveţia — Italia (gr 2)**
29: **România — Albania (gr. 4)**

NOIEMBRIE

1: **Olanda — Norvegia (gr. 3)**
15: **Scoţia — Danemarca (gr. 8)**
18: **Iugoslavia — Grecia (gr. 7)**
19: **Belgia — Olanda (gr. 3)**
Cipru — Bulgaria (gr. 6)

După cum rezultă din acest program, centrul său de greutate cade în octombrie; în această lună vor avea loc cele mai multe meciuri.

DINAMO KIEV VA JUCA ÎN SCOŢIA

Echipa Dinamo Kiev va susţine două meciuri în Scoţia. Fotbaliştii sovietici vor juca la 7 februarie la **Glasgow** în compania cunoscutei echipe **Celtic.** Cel de-al doilea joc urmează să aibă loc două zile mai tîrziu la **Bramell Lane.**

Campionatul de fotbal al R.D. Germane, care se desfăşoară fără pauză între tur şi retur învinge intemperiile. În fotografia noastră o fază din meciul Vorwärts Frankfurt am Oder — F.C. Lokomotive Leipzig, desfăşurat pe un teren acoperit de zăpadă.

PATINATORII ROMÂNI AU STABILIT OPT NOI RECORDURI NAŢIONALE

(Urmare din pag. 1)

a făcut o cursă magistrală, cîştigînd pe merit medalia de aur.

Seria recordurilor româneşti a continuat şi la această probă. De data aceasta, **Victor Ciolacu** a depăşit vechiul record la 3 000 m juniori mici (15—16 ani), stabilind timpul de 5:18,3 (v.r. 5:19,7). Sibianul Ciolacu a făcut o cursă frumoasă, dovedind predilecţie pentru distanţele lungi, el fiind capabil să obţină rezultate şi mai bune. De asemenea, **Zoltan Şandor,** aflat în primul an de juniorat mare, s-a apropiat cu 3 secunde de recordul categoriei lui de vîrstă (17—18 ani), iar **Ladislau Foct** a realizat un record personal.

REZULTATE: 3 000 m băieţi: 1. J. Mietus (Polonia) 4:38,2, 2. M. Winter (R.D.G.) 4:40,4, 3. E. Konstantinov (U.R.S.S.) 4:44,1... 22. Z. Şandor 5:15,0, 23. V. Ciolacu 5:18,3, 24. L. Foct 5:19,14.

În cursa următoare, la 1 500 m, situaţia a fost aceeaşi, locul I revenind unui outsider, ca şi la 3 000 m, polonezului **Jan Mietus.**

REZULTATE — **1 500 m: 1. J. Mietus (Polonia) 2:14,97,** 2. M. Winter (RDG) 2:15.40, 3. S. Morgenstein (RDG) 2:16,49... 22. Z. Sandor 2:29,69... 24. L. Foct 2:34,33, 25. V. Ciolacu 2:35,11.

În cursa de 5 000 m, ultima probă a competiţiei, concurenţii au avut de luptat cu pista măcinată. A ieşit învingător **Manfred Winter** (RDG). Clasament: **1. Manfred Winter** 8:21,6; **2. Andrei Kudinov** (URSS) 8:26,8; **3. Anatoli Plehanov** (URSS) 8:40,6... **20. Ladislau Foct** 9:44,9; **21. Zoltan Sandor** 9:50,5; **22. Victor Ciolacu** 9:51,4.

Bilanţul întrecerilor masculine este următorul: **Polonia a obţinut două medalii de aur. U.R.S.S. şi R.D. Germană cîte una. Fetele şi băieţii noştri au doborît 8 recorduri naţionale.**

Redacţia şi administraţia: Bucureşti, str. Vasile Conta nr. 16; telefoane: centrală 11.10.05, secţia corespondenţi 11.51.09, interurban 72 şi 286; telex: sportrom buc. 180, Tiparul „I. P. „Informaţia", Bucureşti 40.368

PROLETARI DIN TOATE ȚĂRILE, UNIȚI-VĂ!

Sportul

ZIAR AL CONSILIULUI NAȚIONAL PENTRU EDUCAȚIE FIZICĂ ȘI SPORT

ANUL XXVIII — Nr. 6955 4 PAGINI 30 BANI Joi 3 februarie 1972

Azi, la Sapporo

11,00—12,15 (4,00—5,15): Festivitatea de deschidere

16,00—18,00 (9,00—11,00): Hochei: CEHOSLOVACIA — JAPONIA

19,30—21,30 (12,30—14,30): Hochei: SUEDIA—IUGOSLAVIA

(între paranteze ora Bucureștiului)

IMAGINEA SINTETICĂ A PROGRESULUI ȚĂRII

Comitetul Executiv al Comitetului Central al Partidului Comunist Român a aprobat, în ședința sa din 1 februarie, Comunicatul cu privire la îndeplinirea planului de dezvoltare economico-socială a Republicii Socialiste România în anul 1971.

Comunicatul, dat publicității prin ziarele de ieri, oferă o lectură instructivă, capabilă să stîrnească mîndria patriotică în sufletul oricăruia dintre membrii societății noastre. Confruntarea opiniilor noastre — adesea nespecializate — cu datele riguroase, atotcuprinzătoare, ale Comunicatului, favorizează și de această dată formarea unei imagini realiste și plenare despre posibilitățile economiei naționale, despre participarea însuflețită a populației muncitoare la sporirea zestrei țării, despre hotărîrea ei neclintită de a transpune în viață politica partidului de dezvoltare economică și socială a patriei.

În procesul istoric de făurire a societății socialiste multilateral dezvoltate, planul cincinal 1971—1975 reprezintă o etapă importantă. Cu atît mai plin de semnificație devine modul cum — iertată fie-ne expresia împrumutată din lumea sportului — se ia startul într-o asemenea competiție însemnată. În 1971 — deci în primul an al cincinalului — România a înregistrat remarcabile succese pe plan economic și social. Datele din Comunicat arată că sarcinile de bază ale planului de stat au fost realizate, valorificîndu-se mai bine resursele materiale și de muncă, sporindu-se productivitatea muncii și eficiența economică generală. Astfel, crescînd în ritm înalt produsul social și venitul național, s-a putut ridica în continuare nivelul material și cultural al populației.

Congresul al X-lea al partidului nostru a stabilit un program de dezvoltare și modernizare a forțelor de producție, de creștere a avuției societății, de înaintare hotărîtă a României pe drumul prosperității și al civilizației socialiste. Acest program a fost adoptat și el a început să fie înfăptuit cu abnegație de clasa muncitoare, țărănimea și intelectualitatea țării. Realizările din 1971 sînt rodul muncii poporului nostru. Datele publicate atestă, pe de altă parte, realismul prevederilor planului.

Cifrele publicate — din domeniul industriei, agriculturii și silviculturii, transporturilor și telecomunicațiilor, investițiilor și construcțiilor, cercetării științifice, comerțului sau acțiunilor social-culturale — oglindesc sintetic progresele realizate în dezvoltarea economico-socială a țării, în ridicarea continuă a nivelului de trai al poporului în anul ce a trecut. Cu aceeași mulțumire sufletească iau cunoștință sportivii de creșterea substanțială a volumului de investiții destinate ocrotirii sănătății, de intensificarea circulației turistice, de sporirea sumelor din bugetul de stat cheltuite pentru sănătatea populației și pentru acțiuni social-culturale printre care, fără îndoială și cele privind educația fizică și sportul.

Însuflețiți de aceste succese, oamenii muncii din țara noastră își înzecesc eforturile pentru îndeplinirea planului pe anul 1972, contribuind astfel la atingerea mărețelor obiective propuse.

SPORTUL

A XI-a „OLIMPIADĂ ALBĂ" LA ORA PRIMELOR ÎNTRECERI

● Focul olimpic arde deasupra stadionului de gheață Makomanai ● Astă seară, meciurile inaugurale ale turneului olimpic de hochei ● Ultimele antrenamente oficiale ale boberilor: echipajul lui Panțuru pe locul doi ● Biatloniștii români se apropie de cei sovietici ● Epilog în „cazul Schranz"

SAPPORO'72 — 2 FEBRUARIE (De la trimisul nostru special)

La ora cînd citiți aceste rînduri, prima pagină din istoria celei de a XI-a „Olimpiade albe" a și fost scrisă. În zorii zilei de joi, cînd în patrie este ora 5 dimineața, ceremonia de deschidere a supremei competiții sportive de iarnă a și luat sfîrșit, aci la Sapporo. Iar seara hocheiștii vor ieși pe oglinda de gheață strălucind sub cupola patinoarului acoperit de la Makomanai pentru primele întreceri puse sub semnul celor cinci cercuri înfrățite.

Primele încercări, primele emoții... Boberii noștri iau printre primii startul și sînt hotărîți să se lupte vitejește cu ceilalți ași ai pîrtiilor imaculate. Văzîndu-i atît de calmi și încrezători, capeți credință în forța lor, în posibilitatea obținerii unei performanțe înalte. În orice caz, ești convins că pun în slujba tricolorului românesc tot ceea ce au mai bun, mai curat și mai destoinic în ei și parcă acest sentiment este deasupra oricăror altor considerente de minute, secunde, puncte și medalii. Dar dacă dăruirea lor, riscul neînfricat pentru gloria sportivă a țării va reuși să-i ducă în vîrful piramidei, atunci admirația noastră va fi fără limite. Să le urăm, dintr-un început, succes deplin, acestor viteji ai muntelui și ai gheții!

Miercuri, pe pista olimpică de bob de pe muntele Teine, numit pitoresc și „Acoperișul orașului", au avut loc ultimele antrenamente ale echipajelor de concurs. S-au acordat trei manșe, la capătul cărora primul nostru cuplu, Panțuru-Zangor, s-a situat pe un valoros loc doi, în urma echipei secunde a vest-germanilor. Condițiile au fost grele, vremea schimbătoare cu rafale de viscol, ceea ce a determinat pe elvețienii Wichi-Hubacher să abandoneze, înaintea ultimului start, după ce realizaseră cel mai bun timp în manșa întîia (1:14,24). Primul nostru echipaj a fost cronometrat al patrulea în această manșă de debut (cu timpul 1:14,63) după Elveția (Wichi-Hubacher), Franța (Parisot-Roy) și R.F.G. I (Floth-Bader). În a doua manșă, Panțuru schimbă patinele și nu reușește să se acomodeze prea bine cu pîrtia pe care viscolul începuse să aducă masive straturi de zăpadă, echipajul nostru rămînînd al șaselea. Românii urcă însă la locul trei, în ultima manșă, cu un timp bun (1:15,10) în ciuda condițiilor grele. Constanța în evoluție îi situează, pînă la urmă, pe a doua poziție în acest clasament, destul de interesant pentru aprecierea posibilităților viitorilor adversari, la starturile oficiale ce vor urma. Iată ordinea: 1. R.F.G. II (Zimmerer, Utschneider) 3:44,76; 2. România (Panțuru, Zangor) 3:45,33; 3. Franța I (Parisot, Roy) 3:45,51; 4. Suedia I (Eriksson, Johansson) 3:45,83; 5. R.F.G. I (Floth, Bader) 3:45,85.

Mai este de adăugat că al doi-

Aurel NEAGU

(Continuare în pag. a 4-a)

Pentru aceste medalii olimpice — bronz, aur și argint — dau luptă, începînd de azi, 1119 sportivi și sportive din 35 de țări

Una din ultimele delegații sosite la Sapporo a fost cea a Iugoslaviei. Iată-i pe sportivii iugoslavi, defilînd cu prilejul ridicării drapelului țării lor în satul olimpic

Telefoto: A.P.—Agerpres

DOUĂ CUVINTE DE NEDESPĂRȚIT

De peste 75 de ani, tot mai multe popoare ale lumii pronunță, cu respect și adesea cu venerație, în tot mai multe limbi, două cuvinte de nedespărțit în cununia lor modernă: Jocurile Olimpice.

Născute cu aproape 30 de ani după edițiile estivale, și nu arareori copleșite de importanța acestora, edițiile de iarnă — așa-numitele „Olimpiade albe" — și-au croit încetul cu încetul un loc de onoare în istoria sportului contemporan.

Scandinavii ar fi vrut să le păstreze în pădurile și văile fără de sfîrșit ale Nordului, undeva în vecinătatea Telemarkului, în patria primilor schiori ai vremurilor noastre. Central-europenii, blazați de lungimea promenadelor cu tălpice pe orizontala vălurită și fermecați de șerpuirile halucinante pe întinderile veșnic albe ale coastelor abrupte, le-au atras în jurul Alpilor.

Dar Jocurile Olimpice de iarnă și-au creat o viață proprie și — într-o impetuoasă dezvoltare — nu mai puteau fi cantonate într-o singură zonă: ele au cucerit lumea, cunoscînd, în doar 11 ediții, 3 continente și stabilindu-se, peste multe meridiane, din Sierra Nevada californiană pînă la poalele munților vulcanici din insula japoneză Hokkaido.

Într-o mișcare de reciprocă influențare, popularitatea sporturilor de iarnă a impus crearea „Olimpiadelor albe", iar acestea — la rîndu-le — au sporit și grăbit expansiunea tuturor disciplinelor practicate pe schiuri sau patine, pe gheață sau zăpadă, valorificînd impresionant — în cadrul unor splendide spectacole — zestrea de frumusețe a acestor sporturi. Nici tendințele de gigantism în organizare (adesea evocate cu reproș), nici recentele intrusiuni ale lumii comerciale în treburi strict sportive, nu au putut stăvili marșul triumfal al Jocurilor Olimpice de iarnă.

Cea de a 11-a ediție, care debutează azi la Sapporo, dovedește — prin prezența pe pămînt asiatic — inconsistența imputării privind limitele ariei de practicare a sporturilor de iarnă. Peste o mie de tineri din aproximativ 40 de țări ale lumii se adună sub faldurile stindardului cu cele cinci inele înlănțuite, jurînd în fața simbolicei torțe olimpice, să lupte cavalerește pentru gloria sportului și onoarea patriilor lor.

Dincolo de întrecerea — oricît de acerbă și dramatică — pentru cele 35 de medalii de aur, Jocurile Olimpice hivernale de la Sapporo invită lumea sportivă la un mare festival tineresc — urmărit cu milioane de priviri pe micile ecrane și așezat, potrivit unei frumoase tradiții, sub semnul implicit al cunoașterii reciproce, al comprehensiunii, al prieteniei și păcii.

LA CASABLANCA AL DOILEA JOC AL ECHIPEI OLIMPICE DE FOTBAL 2—2 CU O SELECȚIONATĂ LOCALĂ

CASABLANCA, 2 (prin telefon, de la trimisul nostru special).

Olimpicii au jucat din nou la Casablanca, marți seară la lumina reflectoarelor, tot pe „Stade d'Honneur", tot sub adierea Oceanului. Partida s-a terminat tîrziu, la o oră cînd la București trecuse de miezul nopții și din aceste motive faceți abia acum cunoștință cu istoria acestui joc.

Era firesc ca victoria olimpicilor noștri asupra primei reprezentative a Marocului să trezească în rîndul adversarilor ambiții superioare. Ne bucura, chiar, perspectiva unei replici ambițioase, tocmai nimerită petru o echipă care își caută structura și se pregătește. Așa încît al doilea joc din turneul marocan, cu

Mircea M. IONESCU

(Continuare în pag. a 3-a)

ZĂPADA SCADE, ACTIVITATEA LA SCHI... CREȘTE!

Capriciile acestei ierni au făcut ca pe pîrtiile de schi din țara noastră stratul de zăpadă să scadă simțitor, creînd impedimente desfășurării concursurilor de schi. Totuși, federația de specialitate și comisiile județene se străduiesc și, în majoritatea cazurilor, izbutesc să asigure disputarea în condiții cît mai bune a întrecerilor cuprinse în calendarul intern și internațional, ca de pildă cele de la sfîrșitul acestei săptămîni.

„CUPA POLITEHNICA"

La Postăvarul, după toate probabilitățile pe Pîrtia Lupului, specialiștii probelor alpine din țară își vor disputa, în compania unor studenți schiori din Cehoslovacia, Iugoslavia și Polonia, întîietatea în probele de slalom și slalom uriaș din cadrul „Cupei Politehnica". Concursul va avea loc sîmbătă și duminică.

CAMPIONATELE NAȚIONALE DE BIATLON PENTRU JUNIORI

Pe pîrtia și poligonul amenajate lîngă cabana Poiana Stinii (în Bucegi, la 6 km distanță de Sinaia), cei mai buni biatloniști juniori concurează, vineri și duminică, pentru titlurile de campioni, la proba individuală și la ștafetă. Inițial, aceste campionate fuseseră programate pe Cumpătul.

LA PALTINIȘ ȘI BĂILE HARGHITA, CONCURSURILE REPUBLICANE ALE COPIILOR

15 reprezentative de județe (Brașov, Prahova, Neamț, Sibiu, Hune-

(Continuare în pag. a 2-a)

Dan Rîmbețiu, unul dintre protagoniștii „Cupei Politehnica".

Foto: Paul ROMOȘAN

IERI A SOSIT LA BUCUREȘTI LOTUL DE HOCHEI AL R.P. CHINEZE

Reprezentativa de hochei a Republicii Populare Chineze a sosit aseară la București pentru un turneu pe care urmează să-l întreprindă în țara noastră înaintea participării la grupa C a campionatului mondial.

Pe aeroportul internațional Otopeni, oaspeții au fost întîmpinați de prof. **Tudor Vasile**, președintele Consiliului municipal București pentru educație fizică și sport, vicepreședintele Federației române de hochei, **Ion Păun**, membru al Consiliului Național pentru Educație Fizică și Sport, șeful secției relații internaționale a C.N.E.F.S., **Vasile Militaru**, secretarul general F.R.H., de jucătorii din lotul nostru reprezentativ, în frunte cu antrenorii **Mihai Flamaropol, Zoltan Czaka** și **Ion Tiron**. A fost de față **Van Țen-iuan**, consilier al Ambasadei R. P. Chineze la București.

Reprezentativa de hochei a R. P. Chineze este alcătuită din 20 de jucători, care activează în echipele din provinciile nordice, Kirin și Heilunciang. Față de formația pe care echipa noastră a întîlnit-o în noiembrie 1971, la Pekin, s-au produs o serie de modificări, fiind introduși cîțiva jucători noi.

Lotului de hochei al Chinei i s-a făcut o primire deosebit de călduroasă. Pe aeroportul Otopeni s-au întîlnit prieteni mai vechi și revederea lor a fost un prilej de bucurie.

Tovarășul **Liu Ning**, membru al Federațiilor sporturilor pe întreaga China, conducătorul delegației, ne-a acordat o scurtă declarație:

„Este pentru noi o mare cinste și fericire să venim în România, întorcînd astfel vizita de neuitat făcută de echipa dv. la Pekin. Socotim că pe lîngă schimbul prețios de experiență pe care-l vom face și învățămintele ce le vom acumula, întîlnirile noastre vor contribui la întărirea prieteniei revoluționare, militante, care leagă indestructibil popoarele român și chinez".

În cursul dimineții de astăzi oaspeții vor pleca la Galați, unde vor întîlni, sîmbătă și duminică, formația locală de divizia A, Dunărea.

ATLETISMUL DE SALĂ, UN FRATE VITREG?

Săptămînă de săptămînă, luna februarie programează competiții republicane de sală, începînd cu juniorii II — ale căror campionate se vor desfășura la sfîrșitul acestei săptămîni, la Botoșani — și terminînd cu concursul internațional „Cupa de Cristal", ce va avea loc la București, în sala „23 August". Perioadă tranzitorie pentru sezonul în aer liber, sau urmărind un scop în sine, care ar putea fi campionatele europene „indoor" de la Grenoble?

Ce reprezintă, deci, atletismul de sală? În ciuda aparențelor, un vechi punct de referință în istoria atletismului: înainte de 1900, în S.U.A. se promovau întrecerile „indoor"; un debut timid, nesigur, pe bătrînul continent, după 1920; o spectaculoasă explozie în anii '60, urmată de diseminarea atletismului „indoor" în Europa, ceea ce a însemnat, în primul rînd, apariția sălii de concurs, care presupune — oficial — o pistă circulară. Organizarea primului criteriu european pe teren acoperit în anul 1966 a fost un firesc pas înainte, succesul acestuia și al celor care i-au urmat obligînd Asociația Europeană de Atletism să înlăture circumspecția cu care urmărea intrarea atletismului în... casă, și să oficializeze întrecerile de sală, noul sezon competițional. **Astfel, criteriul s-a transformat în campionat european (1970), și cele mai bune performanțe au devenit, din anul trecut, recorduri europene. Atletismul înceta, deci, să mai fie un sport sezonier, iar atletismul pe teren acoperit nu mai avea statutul unui frate vitreg.**

Spontan, în primul rînd ca necesitate de pregătire între două sezoane, sala a apărut și în planurile atleților noștri cu vreo două decenii în urmă. Și cum întrecerea este, de fapt, singurul mijloc de verificare, de menținere în formă și atragere în atletism, necesitatea pregătirii și-a adăugat, cu timpul, concursurile de sală. Acestea nu erau standardizate, dimensiunile locurilor de desfășurare fiind cele care dictau probele. Iată de ce, la sprint, de pildă, am putut consemna de-a lungul anilor curse de 20, 30, 40 m, pînă a ajunge la probele clasice de 50 sau 60 m plat. **Sălile Floreasca II (leagănul atletismului de sală bucureștean) și Steaua au găzduit**

Paul SLAVESCU

(Continuare în pag. a 2-a)

În semifinalele C.C.E. la handbal feminin

UNIVERSITATEA BUCUREȘTI — TSV HOLSTEIN KIEL

La Bratislava a avut loc tragerea la sorți a partidelor din cadrul sferturilor de finală ale „Cupei Campionilor Europeni" la handbal feminin. **Echipa UNIVERSITATEA BUCUREȘTI va întîlni formația vest-germană TSV Holstein Kiel.** Iată și programul celorlalte trei jocuri: **S.C. Leipzig — Otment Krapkowice (Polonia); Spartak Kiev — Plastika Nitra (Cehoslovacia); Bakony Vegyesz (Ungaria) — Niloc Amsterdam.** Meciurile tur-retur ale sferturilor de finală din C.C.E. vor trebui să se dispute pînă la 5 martie, urmînd ca tragerea la sorți a semifinalelor să aibă loc la 7 martie, tot la Bratislava.

Ultima partidă din cadrul optimilor de finală s-a disputat la Viena, unde echipa poloneză Otment Krapkowice a învins Admira Viena cu scorul de 19—13. În meciul tur, handbalistele poloneze cîștigaseră cu rezultatul de 24—11.

Sala de gimnastică de la Complexul sportiv „23 August" nu cunoaște „răgaz" în aceste zile. Componenții cluburilor Steaua și Dinamo, membri ai lotului național, se antrenează intens în vederea apropiatului sezon competițional. Concomitent cu pregătirea specifică, la aparate, sportivii lucrează pentru îmbunătățirea condiției fizice. Mărturie — această imagine ilustrînd activitatea gimnaștilor cu sacii de greutate și cu helcometrul

ÎNALTA MISIUNE DE EDUCATOR A ARBITRULUI

S-a obișnuit să se spună că arbitrul este un judecător. Și, în fond, așa este, el fiind cel chemat să aprecieze și să hotărască dacă ceea ce se petrece la un meci între jucători, antrenori și nenumărații susținători se află sau nu în cadrul regulamentului.

Dar, pentru a-și îndeplini cu succes misiunea sa deseori ingrată, arbitrul trebuie să depășească rolul de pur judecător, căutînd să fie, în același timp, și educatorul jucătorilor, antrenorilor și chiar al susținătorilor și spectatorilor.

A educa înseamnă, de fapt, a învăța. Și a învăța conștient și deliberat pe altul înseamnă, în mare măsură, a preveni ca o serie de situații să nu se mai repete. Deci **educînd, de fapt arbitrul se ajută pe el, ajută pe alții, ajută sportul căruia i se dedică cu pasiune.**

Nu trebuie, însă, uitat că acest lucru nu se realizează ușor. **Pentru unii jucători și antrenori, nemaivorbind de susținători, arbitrul nu este un tehnician al jocului, ci un... adversar!** Această greșită concepție este întărită jucătorului de faptul că el vede pe propriul său antrenor (omul cel mai de încredere, omul cel mai stimat), criticînd fără încetare pe arbitru (exemplele sînt așa de multe încît nu merită să fie redate), acesta devenind un fel de pacoste permanentă. Cîteodată situația este întreținută și de unele comentarii subiective ale presei. Așadar, cam în aceste condiții arbitrul trebuie să-și desfășoare activitatea sa de judecător și educator. Dificil, fără discuție!

Arbitrul, ca un bun psiholog, trebuie să știe că stima jucătorilor și a antrenorilor, în special, este hotărîtoare, că ea trebuie cucerită prin comportamentul și exemplul personal. Prin felul său de a se comporta pe terenul de joc și în afara lui, arbitrul devine implicit educatorul pe plan moral al jucătorilor.

Capacitatea și comportarea tehnică sînt numai începutul inerent al activității sale. Ele trebuie să fie dublate de o serie de cunoștințe psihologice, de discreție și corectitudine, care îl vor ajuta tot-

dr. DAN CHIRIAC
președintele Colegiului central de arbitri de baschet

(Continuare în pag. a 3-a)

INIȚIATIVE ȘI PROIECTE VALOROASE LA MINISTERUL MINELOR, PETROLULUI ȘI GEOLOGIEI

Aflăm că Ministerul Minelor, Petrolului și Geologiei a luat excelenta inițiativă — dacă nu greșim, prima la nivelul ministerelor — de a analiza dezvoltarea educației fizice și sportului și concluziile rezultate ni se par potrivite la această rubrică.

În ședința Colegiului Ministerului a fost înfățișat un tablou destul de bogat al realizărilor în domeniul educației fizice și sportului, care exprimă o atentă preocupare pentru dezvoltarea necontenită a acestor activități de interes național, așa cum precizează Legea nr. 29 din 1967. Notăm cu satisfacție, printre altele, faptul că **în unitățile din industria extractivă își desfășoară activitatea peste 160 de asociații sportive, cu 466 de secții,** ai căror membri participă cu regularitate — și cu bune rezultate — fie la campionatele orășenești sau județene, fie la campionatele naționale.

Din dezbaterile organizate în colaborare cu C.N.E.F.S. și U.G.S.R. a reieșit că de o largă audiență se bucură, în prezent, campionatele asociațiilor, competițiile specifice — **„Cupa minerului", „Cupa petrolistului",** organizate la fotbal, volei, handbal, popice, șah, tenis de masă și de cîmp. Un mare număr de muncitori, îndeosebi tineri, participă cu entuziasm la alte forme ale activității sportive de masă, cum ar fi duminicile cultural-sportive, serbările cîmpenești, excursiile în jurul localităților, la locurile de agrement, remarcîndu-se în mod deosebit acțiunile inițiate de unitățile din **Baia Mare, Petroșani, Lupeni, Baia de Arieș** etc. **Aprecieri remarcabile au fost făcute și cu privire la activitatea desfășurată în cele 25 de unități școlare din industria extractivă** (cuprinzînd peste 17 000 de elevi).

În bună măsură, aceste succese — și altele, subliniate în ședința Colegiului Ministerului — sînt și rezultatul unor atente preocupări pentru întărirea bazei materiale a educației fizice și sportului. S-a remarcat, în acest sens, faptul că PRIN SPRIJINUL ORGANELOR SINDICALE ȘI AL UNOR CONDUCERI ADMINISTRATIVE, au fost amenajate, reparate sau renovate numeroase baze sportive, acțiune în care s-au evidențiat în mod deosebit unitățile din județul **Hunedoara** (Vulcan, Petrila, Ghelar, Lupeni, Barza), județul **Bacău** (Comănești), județul **Prahova** (Ploiești, Cîmpina) etc.

Dezbaterile la care ne referim au prilejuit, totodată, și o analiză critică a neajunsurilor încă existente în munca de îndeplinire a atribuțiilor stabilite prin Legea nr. 29 din 1967. „SPORTUL PENTRU TOȚI" rămîne și aici un obiectiv spre care este nevoie să se îndrepte mai mult atenția factorilor de resort. Pentru că, așa cum rezultă din materialul expus, **numărul salariaților cuprinși în activitatea sportivă este încă redus** și aceasta în special datorită faptului că accentul a fost pus NU pe extinderea formelor simple, atractive, larg accesibile de practicare a exercițiilor fizice și sportului, ci pe activitatea competițională de performanță.

Foarte importantă ni se pare, mai ales, stăruința pentru aflarea căilor prin care activitatea de educație fizică și sport poate fi substanțial îmbunătățită în viitorul apropiat. Se intenționează, astfel, introducerea gimnasticii zilnice în toate căminele muncitorești, dar și la unele locuri de muncă, extinderea activității sportive de masă în școli, urmărindu-se ca obiectiv principal formarea obișnuinței elevilor de a practica permanent exercițiile fizice, amenajarea unor complexe de agrement și cabane turistice. Mai notăm — ca o idee pe care am dori-o realizată — organizarea, în colaborare cu C.N.E.F.S. și U.G.S.R., a **„Spartachiadei minerilor"** și a **„Spartachiadei petrolistului"**, competiții care, fără îndoială, s-ar putea bucura de o mare popularitate.

Dan GÂRLEȘTEANU

VOLEI

ACTUALITĂȚI

● În baza hotărîrii F. R. Volei ca, începînd cu data de 1 ianuarie 1972, la toate jocurile divizionare (A, B și juniori-școlari), să fie atașate la fileu două tije verticale (antene), aducem următoarele precizări:

— tijele se atașează la părțile laterale ale fileului, avînd între ele o distanță de 9,40 m și, prin urmare, 20 cm în afara fiecărei benzi verticale. Tijele au o lungime de 1,80 m și vor depăși înălțimea fileului cu 0,80 m;

— orice atingere a acestor tije (din partea jucătorilor sau de către minge) constituie o greșeală;

— orice minge care depășește tijele pe deasupra sau pe dinafara acestora constituie, de asemenea, o greșeală;

— o minge pentru a fi considerată bună trebuie să depășească fileul printre tijele verticale.

Totodată se aduce la cunoștință că, începînd cu acest tur al campionatelor divizionare, asistenții de linie vor sta în picioare.

● Palatul Sporturilor din Galați va găzdui, începînd de vineri, un atractiv turneu masculin de volei, organizat de clubul local Politehnica. Și-au anunțat participarea echipele **Dinamo București, Steaua, Rapid, I.E.F.S.** și, bineînțeles, **Politehnica.** Este așteptată confirmarea de participare și din partea unei echipe din campionatul francez.

● Asociația sportivă Spartac București organizează un turneu feminin de volei, dotat cu „Cupa sindicatelor din comerț". Întrecerile vor avea loc în zilele de 6, 12 și 13 februarie cu participarea următoarelor echipe din divizia secundă: Flacăra roșie București, I.T.B. Informația, Progresul București și Spartac. Iată programul turneului: **6 februarie, sala Liceului N. Kretzulescu, de la ora 10:** Spartac—I.T.B. Informația, Progresul—Flacăra roșie; **12 februarie, sala Progresul, de la ora 17:** Flacăra roșie—I.T.B. Informația, Spartac—Progresul; **13 februarie, sala Liceului N. Kretzulescu, de la ora 10:** Spartac—Flacăra roșie și Progresul—I.T.B. Informația.

● Simbătă și duminică vor continua întrecerile în cadrul campionatului Onoare al municipiului București. Întrecerile vor avea loc în sala Giulești (la fete) și sala Constructorul (la băieți).

BOX

GALE AMICALE ÎN ȚARĂ

La Oradea a avut loc un meci între formațiile cluburilor Crișul și Vagonul Arad. Orădenii, în formă bună, au realizat o victorie meritată cu scorul de 15—5. Numeroșii spectatori prezenți la gală au aplaudat călduros evoluțiile pugiliștilor. O impresie deosebită a lăsat întîlnirea dintre cocoșii Ludovic Horvat (Crișul) și Mihai Kovács (Vagonul), în care primul a obținut victoria prin abandon în repriza a doua.

Ilie GHIȘA-coresp. județean

La Cîmpulung Muscel s-a disputat întîlnirea amicală de box dintre echipele C.S.O. din localitate și Energia Cîmpina. Net superioare, gazdele au obținut o categorică victorie cu scorul de 16—0. Dintre pugiliști au lăsat o frumoasă impresie Ștefan Cojocaru și Eugen Iovarache de la C.S.O. și Ion Păduraru de la oaspeți.

D. RĂDULESCU-coresp.

OMAHA E DEPARTE...

...Atît de departe, încît nimeni n-ar cuteza să pretindă imagini TV de la ceea ce a fost, poate, cel mai complet triumf românesc în tenis, de cînd cele două mari rachete pornite de la baza din strada dr. Staicovici colindă lumea. Pentru îndepărtata Omaha, au fost mai „pe față" vechile, bunele unde hertziene ale radioului. N-o să uit ușor vocea crainicului sportiv de la NBC, care anunța tîrziu în noaptea de duminică spre luni că „românii Ilie Năstase și Ion Țiriac au disputat între ei finala turneului de tenis de la Omaha, victoria fiind adjudecată primului cu două seturi la unu. Tot lor le-a revenit și proba de dublu, în care românii au învins cuplul spaniol Andres Gimeno și Manuel Orantes".

Omaha, oraș în statul Nebraska, vecin cu Dakota și Colorado, este unul din cele mai importante centre agricole din S.U.A. Amănunt care atrage atenția. Nu-i poate scăpa nimănui nota de subtilă ironie care se desprinde din faptul că tocmai aici, în vastele culturi de porumb și grîu ale americanilor, doi oameni veniți dintr-o țară care altădată era nevoită să se considere „eminamente agricolă" se arată mult mai la curent cu tehnica înaltă a unei discipline sportive la modă. Iar Năstase, pe care un gazetar de dincolo de Ocean (probabil complet neavizat, dacă nu răuvoitor) l-a descris cîndva că este „...un fiu de cioban, coborît din munții Carpați", știe să mînuiască mai bine racheta cu corzi de nylon decît campionii proveniți de la Forest Hills și Boston.

Spun și eu ca al nostru confrate Ioan Chirilă că ar fi fost prea frumos să cucerim „Cupa Davis", iar această „Cupă Midlands" de la Omaha este ceva mai puțin decît Salatiera argintată. Așa e. Dar că tenisul internațional, în anul '72, nu mai poate fi conceput fără Năstase și Țiriac este și asta adevărat. Iată, mai aflăm pe calea undelor un fapt semnificativ. Pe canalul 13 al televiziunii americane, cel educațional, se transmite în aceste zile un curs de lecții de tenis, predate de cei mai celebri specialiști ai sportului alb. Adesea, printre filmele și kinogramele de exemplificare, figurează acelea ale lui Ilie Năstase. Top-spinul lui Ilie, faimosul său revers liftat, sînt prezentate cu lux de comentarii tuturor americanilor care vor să învețe tenis. Ceea ce pare, pentru unii, uluitor.

Nu! Vă rog să mă credeți, colegi de la NBC, ABC și altele... Noi, în România, n-am inventat tenisul, dar avem jucători de primă mînă și în curînd vor veni și alții, pe lîngă aceștia care vă cîștigă astăzi turneele. Nu mai departe decît săptămîna trecută, la noi, în sala din Calea Plevnei, patru-cinci fete în alb culegeau victorie după victorie în fața adversarelor lor de-o vîrstă, venite din Budapesta. 5—0 pentru echipa română, în meciul primelor rachete feminine. Poate n-ar fi rău ca și la televiziunea noastră (dacă nu luăm de la ETV serialul lui Ilie Năstase) să apară mai des grațioasele siluete ale acestor tinere jucătoare care se numesc Virginia Ruzici și Mariana Simionescu. În cîțiva ani, numele acestea se vor citi cu litere mari pe afișul de la Wimbledon.

Rog să mi se ierte cutezanța apropierilor, dar tractoare românești pe ogoarele din India și lecții date de Năstase la televiziunea americană — iată două dintre cele mai remarcabile evenimente ale anilor pe care i trăim.

INTERIM

lupte

Din viața secțiilor

LA ELECTROPUTERE CRAIOVA CRESC NOI SPORTIVI DE VALOARE

Craiova a intrat de mult în circuitul marilor performanțe la lupte. De aici, de la C. S. Electroputere, s-a ridicat unul dintre cei mai redutabili luptători români, **Gheorghe Berceanu,** de două ori campion al lumii la categoria 48 kg, care acum, sub culorile clubului bucureștean Steaua, se pregătește pentru J.O. de la München. Antrenorul craiovean **Ilie Marinescu,** al cărui elev a fost și Berceanu, a mai dat și alți performeri, ca, de pildă, pe „greul" **C. Bușoi,** component ani de zile al echipei naționale, **Marcel Vlad, I. Stoica,** campion la cat. 48 kg pe 1971 și, după cum ne spunea tehnicianul clubului Electroputere, are în pregătire și alți sportivi, care peste puțin timp pot intra în vederile selecționerilor. **„Craiova continuă să fie o pepinieră a lotului național de lupte greco-romane** — spune Ilie Marinescu — **și nu mă refer numai la I. Stoica și I. Popa, care sînt în lot, ci și la alți tineri cu care sper să fac o frumoasă surpriză la concursul de selecție ce va avea loc peste cîteva zile la Brașov".**

Un aspect obișnuit din sala de lupte a C.S. Electroputere Craiova. Antrenorul Ilie Marinescu, înconjurat de un masiv grup de tineri luptători, demonstrează trecerea peste adversar în lupta la parter.

Ilie Marinescu are în momentul de față cîțiva tineri talentați, tocmai la acele categorii de greutate în care lotul republican nu stă pe roze, și anume la 62 și 82 kg. Este vorba de **E. Circiumaru** și **N. Șerbănoaica.** Tot la aceste categorii mai sînt la Electroputere și doi juniori talentați, **I. Mitroi** și **C. Cosma.**

Revenind la punctul cel mai important al activității interne, campionatul republican pe echipe, care va începe nu peste mult timp, se poate spune că echipa Electroputere, care activează în seria Vest, alături de multipla campioană a țării, Dinamo București și de alte formații redutabile, cum sînt Vulturii Textila Lugoj sau Progresul București, este gata de start, avînd un lot numeros, în care predomină tineretul.

Ca noutăți, în echipa Electroputere putem nota: înlocuirea la categoria grea a lui C. Bușoi, care din motive profesionale (este profesor de matematici) vrea să se retragă din activitatea competițională, cu doi tineri. **Sandu Vintilă** și **Dan Anghel:** apariția în echipa de bază a unor juniori valoroși ca **Ion Popîrlan** (16 ani) și **M. Preda** ambii la 48 kg. Categoriile forte ale formației craiovene vor fi anul acesta 48 kg, 52 kg **(I. Stoica),** 68 kg **(I. Popa)** și 82 kg **(N. Șerbănoaica).** Acesta din urmă a fost revelația campionatului trecut, mai bine zis a returului, cînd din cele șapte meciuri susținute, Șerbănoaica a pierdut doar două.

Antrenorul Ilie Marinescu are și o puternică grupă de juniori cu care face antrenamente de două-trei ori pe săptămînă și, după un vechi și bun obicei, este nelipsit de la întrecerile sportive (și nu numai de lupte) ale școlilor profesionale, de unde recrutează elementele cele mai dotate pentru această ramură a atleticii grele. Tot așa l-a descoperit I. Marinescu, cu ani în urmă, și pe Berceanu. Recenta lui achiziție este juniorul Popîrlan, care după optimismul tehnicianului craiovean poate deveni un demn urmaș al lui Berceanu.

În încheiere, dorim să amintim și de faptul că luptătorii de la C. S. Electroputere au condiții bune de antrenament, o sală specială le stă la dispoziție 5—6 ore pe zi, iar unele persoane din conducerea clubului, cum sînt, **I. Amărăștеanu** (președintele secției de lupte), **Gh. Popescu** (președintele clubului), **ing. I. Pădureanu,** precum și C.J.E.F.S. Dolj ajută pe măsura posibilităților echipa de lupte craioveană.

Toma RABȘAN

HANDBAL

DIVIZIA B — RETROSPECTIVĂ

Handbaliștii și handbalistele din divizia secundă au intrat de multă vreme în vacanță, terminînd agitatele partide din cadrul primului tur. Am crezut deci că formațiile vor purcede la odihnă dar — parcă pentru a ne contrazice — nici o echipă nu și-a întrerupt pregătirile, absolut toate cele 40 de divizionare B muncind acum ca și în timpul campionatului. Vom face o retrospectivă a primului tur, readucînd astfel în actualitate campionatul care va desemna viitoarele echipe de divizia A.

În seria I masculină, **Voința București** — care în primele etape nu s-a prea împăcat cu gîndul că nu mai figurează în primele 10 echipe din țară — este instalată în fruntea clasamentului, nu prea confortabil însă, căci are un avantaj de numai două puncte față de următoarele două clasate. Handbaliștii bucureșteni au toate motivele să fie mulțumiți căci, mai presus de locul ocupat în clasament, ei au dobîndit în actualul campionat ceea ce le lipsea de mulți ani: **un antrenor!** În prezent, jucătorii de la Voința lucrează sub conducerea fostului antrenor dinamovist **Ilie Alexandru,** omul care a crescut o sumedenie de handbaliști de valoare, dar pe care nu-l cunoștea nimeni.

Revenind la campionat, respectiv la seria I, remarcăm saltul calitativ înregistrat de formațiile **Relonul Săvinești** și **A.S.A. Tg. Mureș.**

În seria a II-a (masculin), o formație valoroasă păstrează poziția de lider din prima etapă și doar o minune ar mai putea schimba situația. Este vorba de **Minaur Baia Mare,** echipa lui Lascăr Pană, de unde a plecat Birtalan, echipa care a pierdut un loc în divizia A în ultimele secunde ale campionatului trecut. Băimărenii n-au uitat nimic, așa cum nici profesorul lor n-a uitat, iar acum, împreună, antrenor și jucători, se află la jumătatea unui maraton de succese în serie: 9 partide — 9 victorii — 18 puncte; cele mai multe goluri înscrise, cele mai puține goluri primite. De altfel, la acest din urmă capitol, handbaliștii din Baia Mare se pot mîndri că au cel mai bun sistem defensiv din handbalul nostru (inclusiv divizia A!), cu cele 84 de goluri primite în 9 jocuri, ceea ce înseamnă o medie de numai 9 goluri pe meci (mai precis, un procentaj de 9,33), în vreme ce atacul lor înregistrează un procentaj de 18,8 goluri pe meci!

În fine, tot în această serie masculină e de semnalat locul 9 pe care îl ocupă fosta divizionară A Știința Petroșani.

La feminin, lupta pentru intrarea în primul eșalon al handbalului nostru este și mai strînsă. În seria I, **Progresul București** s-a arătat în mare revenire de formă, e drept, grație muncii pline de seriozitate a antrenorului **I. Becic** și a cîtorva din jucătoarele sale. Nu putem, ajunși la acest punct, să nu remarcăm aportul substanțial al **Mariei Constantinescu,** aceeași jucătoare inepuizabilă dintotdeauna.

Echipa Progresul are toate șansele să promoveze dar la numai trei puncte se află **Spartac Ploiești,** un team tînăr și extrem de ambițios, care poate furniza în continuare multe surprize.

La subsolul clasamentului, **Voința Rădăuți** — scăpată anul trecut printr-o adevărată minune de retrogradare — încearcă... imposibilul!

În seria a II-a, cea mai echilibrată din toată divizia secundă, lupta pentru „A" se dă între cele două ex-divizionare A — C.S.M. Sibiu și Constructorul Timișoara. Deocamdată, sibienele conduc, în pofida faptului că au la activ două înfrîngeri (în vreme ce adversarele lor directe au doar una), dar timișorencele au remizat de trei ori, deși au cel mai mare potențial ofensiv din serie (127 de goluri înscrise). Duelul este palpitant și, fără discuție, nu se va încheia decît o dată cu campionatul.

Jiul Petroșani — revelația primelor 6 etape — a încheiat turul doar pe locul 4, în vreme ce **Voința Sighișoara,** o echipă cu un lot destul de valoros, se găsește undeva spre coada clasamentului, cu „șanse" de retrogradare.

Oricum, locurile nu sînt definitive, pozițiile ocupate în clasament fiind, firește, temporare. Cele 9 etape care compun returul pot aduce modificări...

Horia ALEXANDRESCU

CLASAMENTE

MASCULIN — Seria I

1.	Voința Buc.	9	6	2	1	168—127 14
2.	Relon Săvinești	9	6	0	3	177—164 12
3.	ASA Tg. Mureș	9	5	2	2	152—134 12
4.	Inst. Ped Bacău	9	4	3	2	148—131 11
5.	Rafinăria Teleajen	9	4	1	4	145—134 9
6.	Comerțul Const.	9	4	1	4	134—123 9
7.	Chimia Făgăraș	9	4	1	4	140—153 9
8.	Tractorul Bv.	9	3	1	5	145—147 7
9.	Agronomia Iași	9	2	1	6	149—187 5
10.	Chimia Tr. Măgurele	9	1	0	8	123—170 2

Seria a II-a

1.	Minaur B. Mare	9	9	0	0	170— 84 18
2.	A.S.A. Sibiu	9	5	1	3	155—126 11
3.	C.S.M. Reșița	9	5	1	3	148—121 11
4.	Gloria Arad	9	5	1	3	144—134 11
5.	Știința Lovrin	9	4	1	4	145—130 9
6.	Metalul C. Mică	9	4	0	5	140—144 8
7.	Timișul Lugoj	9	3	0	6	121—135 6
8.	Textila Cisnădie	9	3	0	6	121—142 6
9.	Știința Petroșani	9	2	2	5	111—154 6
10.	Banatul Timișoara	9	2	0	7	105—160 4

FEMININ — Seria I

1.	Progresul Buc.	9	8	0	1	134— 89 16
2.	Spartac Ploiești	9	6	1	2	89— 78 13
3.	Voința București	9	4	3	2	101— 80 11
4.	„U" Iași	9	4	2	3	105— 87 10
5.	Chimia Făgăraș	9	4	2	3	88— 93 10
6.	Constr. București	9	4	2	3	81— 82 10
7.	Chimia Buzău	9	3	3	3	78— 92 9
8.	Poli. Galați	9	3	0	6	67—106 6
9.	Geologia Buc.	9	1	1	7	80—101 3
10.	Voința Rădăuți	9	0	2	7	61— 91 2

Seria a II-a

1.	C.S.M. Sibiu	9	7	0	2	89— 76 14
2.	Constr. Timiș.	9	5	3	1	127— 86 13
3.	Sparta Mediaș	9	5	1	3	99— 81 11
4.	Jiul Petroșani	9	5	0	4	85— 92 10
5.	Constr. B. Mare	9	4	1	4	92— 92 9
6.	Univ. II Timiș.	9	4	0	5	90— 88 8
7.	Textila Sebeș	9	4	0	5	84—102 8
8.	Voința Sighișoara	9	3	1	5	81— 83 7
9.	Dermagarn Tg. M.	9	3	0	6	84— 94 6
10.	Voința Oradea	9	2	0	7	74—109 4

RUGBY

TEODOR RĂDULESCU

antrenorul Științei Petroșani, lider al diviziei A, ne vorbește despre:

— PERSPECTIVA MENȚINERII STATU QUO-ULUI ÎN PRINCIPALA COMPETIȚIE INTERNĂ A ȚĂRII

— REORIENTAREA PREGĂTIRII LOTULUI REPREZENTATIV

La această oră, cel mai „en vogue" antrenor de rugby este desigur **Teodor Rădulescu,** care pregătește XV-le **Științei Petroșani,** lider al primei divizii, după prima parte a competiției. Cu merite recunoscute de tehnician, el a reușit ca dintr-o echipă quasianonimă, cum era pînă mai anii trecuți, Știința Petroșani să realizeze rezultate spectaculoase, între care victorii la Grivița Roșie (7—6), la Steaua (18—9) și la Dinamo (6—3) de o manieră care o recomandă ca o formație capabilă să mențină actualul avantaj și după reluarea campionatului.

Teodor Rădulescu, cu care am avut nu de mult o discuție pe această temă, s-a arătat foarte optimist:

—Ceea ce ne va favoriza obținerea unor rezultate bune în continuare este atmosfera creată în rîndul jucătorilor. Sîntem realmente o **echipă,** oamenii manifestă multă încredere în forțele lor.

— Începutul campionatului nu învedera performanța din finalul turului. Aveați și unele dificultăți de ordin organizatoric.

— Da, startul a fost destul de neconcludent, determinat — cum bine ați subliniat — și de unele greutăți organizatorice. În fapt, Știința n-a prea avut acces pe stadionul din Petroșani, această mică feudă a fotbaliștilor. Treptat, însă, oamenii și-au dat seama că rugbyștii reprezintă o bună carte de vizită pentru sportul din Valea Jiului, astfel că unele poziții rigide s-au mai schimbat. Acum optica începe să fie cu totul alta.

Cred că ne vom putea menține pe poziția fruntașă a clasamentului, și ne propunem să realizăm în cele 6 meciuri programate acasă, tot atîtea victorii, iar în celelalte 5, în deplasare, să forțăm, de asemenea, obținerea unor rezultate pozitive.

— S-ar putea să intervină și fapte neprevăzute, indisponibilitatea unor jucători, alții care vor fi solicitați la lot în vederea meciurilor cu Marocul și Cehoslovacia...

— Lotul echipei este destul de larg pentru a face față tuturor eventualităților, plăcute sau mai puțin. Aș vrea să remarc, însă, faptul că prezența unor jucători în lot nu va avea un rol nefast, nu va interveni o ieșire a lor din formă. Dimpotrivă.

— Considerați că fața rugbyului nostru s-a schimbat, în sens negativ, după insuccesul din decembrie?

— Este o schimbare doar aparentă. Trecem printr-un moment de oarecare derută, dar există totuși elemente care să ne ofere speranțe într-o reabilitare. Și asta chiar în anul 1972. Personal văd altfel nu mai procesul de pregătire, cu un alt grad de responsabilitate, cu o altă încărcătură de efort, incomparabil sporite față de 1971. Voi folosi un singur exemplu: unul din jucătorii mei și om de bază în națională, Dinu, îmi spunea după unul din meciurile de verificare ale lotului pentru partida cu Franța, că îl surprinde și îl îngrijorează suficiența pe care antrenorii o acordă pregătirii fizice generale și mai ales a celei specifice. Și, probabil, că și alți jucători au avut momente de reflecție asemănătoare.

— Deci, mai multă exigență în pregătire...

— Da și în același timp o altă concepție în pregătire. Eu aș alcătui în afara lotului, alte trei selecționate de forțe apropiate — una militară (Dinamo+Steaua) și două studențești (Știința + „U" Timișoara + Politehnica Iași + Agronomia Cluj) pe care le-aș folosi drept sparring-parteneri ai viitoarei reprezentative. Așa aș realiza verificarea jucătorilor. Însă totul pe fondul unei munci de instruire energice, desfășurată cu exigență și imparțialitate. În XV-le țării trebuie să ajungă literalmente cei mai buni. Altfel, cu concesii, cu sentimentalism, cu jumătăți de măsură, nu vom face decît să batem pasul pe loc!

Tiberiu STAMA

AGENDA vînătorului și pescarului sportiv

PESCUITUL SPORTIV ÎN BAZINELE PISCICOLE DIN JURUL CAPITALEI

Recent, asociațiile vînătorilor și pescarilor sportivi din Capitală au primit în administrare următoarele bazine piscicole amenajate: **AVPS din sectorul I:** bazinele Tunari, Crețuleasa, Ștefănești, Afumați 1, 2 (Valea Pasării); **AVPS din sectorul III:** Afumați 5, Moara Domnească, Găneasa 1, 2, 3 și Cozieni (Valea Pasării); **AVPS din sectorul V:** Măriuța, Pasărea, 1, 2, 3, 4 (Valea Cîlnăului); **AVPS din sectorul VIII:** Piteasca 1, 2, 3 (Valea Șindrilței) și Pustnicul 1 (Valea Pasării); **AVPS din M.F.A.:** Pîrlita 1 (Valea Cîlnăului); **AVPS „Dinamo":** Berceni 1 și 2. În aceste bazine vor putea pescui, în zilele stabilite de fiecare asociație, în perioada 1 martie — 15 noiembrie (cu excepția epocii de prohibiție), pescari sportivi membri ai asociațiilor cărora le aparțin bazinele. Aceștia vor putea pescui și în bazinele altor asociații, plătind taxele stabilite de asociațiile care administrează bazinele.

În lacul Căldărușani, pescuitul sportiv este liber pentru toți pescarii sportivi, în fiecare zi, pe tot timpul anului în afară de epocile de prohibiție a știucii și crapului, cînd pescuitul sportiv este oprit cu desăvîrșire.

În lacurile de pe rîul Colentina și în lacul Snagov, administrate de ICAB, cu care AGVPS a încheiat recent o convenție, pescuitul sportiv este permis în fiecare zi, tot timpul anului (în afară de perioada de prohibiție), pentru toți pescarii sportivi, în următoarele zone: **lacul Buftea** — pe întreg perimetru (de pe mal) și pe întreaga suprafață (din barcă); **lacul Buciumeni** — pe întregul perimetru, numai de pe mal; **lacul Mogoșoaia** — de la podul C.F.R. pînă la stăvilarul Buciumeni, pe ambele maluri, pe întreaga suprafață, din barcă; **lacul Străulești** — numai pe malul sting, de la podul C.F.R. Chitila pînă la stăvilarul Străulești; **lacul Grivița** — pe ambele maluri, de la stăvilarul Străulești pînă la stăvilarul Grivița; **lacul Băneasa** — pe malul drept, de la podul Străulești la strandul PTT și de la strandul ICAB la stăvilarul Băneasa, iar pe malul sting de la pod pînă la strand; **lacul Tei** — pe malul drept, de la stăvilarul Floreasca pînă la strandul „Cutezătorii" și de la strandul ITB la stăvilarul Tei, iar pe malul sting, de la podul C.F.R. pînă la strand: **lacurile Fundeni** și **Pantelimon 2** — pe întregul perimetru (de pe mal) și pe întreaga suprafață (din barcă); **rîul Colentina** — pe ambele maluri, în porțiunile care fac legătura între lacuri.

În lacurile Herăstrău și Floreasca pescuitul sportiv nu este admis decît cu aprobarea ICAB.

Pescuitul sportiv este interzis tot anul în zonele construcțiilor hidrotehnice (dane, debarcadere, ecluze, stăvilare), pe distanță de 25 m în amonte și aval de acestea, precum și în zonele străndurilor, în perioada 1 aprilie — 1 octombrie.

CURS DE PREGĂTIRE PENTRU ANTRENORI

În vederea examenelor de promovare a antrenorilor din sesiunea — martie 1972, Consiliul pentru educație fizică și sport al Municipiului București, organizează cu ajutorul C.N.E.F.S., un curs de pregătire, la care vor participa antrenorii înscriși pentru examene.

Deschiderea cursului va avea loc vineri, 4 februarie, la orele 16, la sediul C.M.B. — E.F.S. din str. Bis. Amzei nr. 6. Cursurile vor continua în tot cursul lunii februarie, în fiecare zi de luni și vineri la aceeași oră. Pentru examenele de promovare s-au înscris din Capitală peste 100 de antrenori.

atletism

(Urmare din pag. 1)

cele mai multe concursuri ale perioadei de început, în prezent acestea trăind doar din amintiri, întrucît au alte destinații (deși nevoia de săli pentru atletism a crescut). Au apărut în schimb săli la Focșani, Brașov, Cluj, Botoșani, Timișoara, Ploiești și alte localități, iar sala „23 August" din Capitală se pregătește — cam de mult, ce-i drept! — să-și primească favoriții în haine cu croială modernă (pistă din material sintetic românesc).

Care sînt atuurile atletismului de sală? În primul rînd, apropierea sportivului de spectator. Efortul concurentului, concentrarea și emoția acestuia se cristalizează sub ochiul avid și sensibil al spectatorului. Iar programul este foarte condensat, ritmul concursului ținînd mereu trează atenția publicului. Interesul atleților și al publicului pentru concursurile de sală este probat sezon de sezon. **Anul trecut, de exemplu, la „Cupa de Cristal", organizată în sala „23 August", au asistat peste 1 000 de spectatori plătitori. Iar la un concurs de copii, organizat de „Viitorul", pur și simplu nu se putea intra în sală.** Și nu erau acolo numai părinții... **Inițiativa federației de specialitate și a comisiilor locale are, deci, un vast teren de manifestare. Concursurile atletice de sală nu mai sînt un frate vitreg, dar nici nu trebuie să rămînă rude sărace.** Mai ales că la toate competițiile de anvergură la care atleții români au participat, performanțele și locurile prestigioase nu i-au ocolit (unele chiar mai bune decît la „europenele" din aer liber...). Iolanda Balaș și Șerban Ciochină au ieșit învingători la criteriul european, Viorica Viscopoleanu a dobîndit titlul de campioană europeană de sală, Cornelia Popescu, Carol Corbu, Csaba Dosa, Șerban Ioan, Ileana Silai, Vasile Sărucan și alții au obținut, în ultimii ani, medalii la asemenea întreceri. Recenta performanță a lui **Carol Corbu** în proba de triplusalt la Berlin o considerăm drept trăsătură de unire cu campionatele europene pe teren acoperit de la Grenoble, unde alături de el se vor afla **Viorica Viscopoleanu, Valeria Bufanu, Cornelia Popescu** (dacă se refface în timp util), **Ileana Silai, Csaba Dosa, Șerban Ioan** și, probabil, un hurdler **(Nicolae Perța** sau **Viorel Suciu),** stimulați de noi performanțe de prestigiu.

Grenoble (11—12 martie) este o primă etapă, München (31 august — 9 septembrie) — a doua. Atletismul nu mai este un sport sezonier.

UN FRATE VITREG?

PREGĂTIRILE PITEȘTENILOR

Anul 1971 este considerat de către diriguitorii atletismului argeșean drept cel mai rodnic din istoria acestei discipline sportive pe meleagurile județului respectiv. Cei 369 de sportivi clasificați au realizat 29 de recorduri republicane și au cucerit 24 de titluri de campioni naționali la juniori. În anul care a trecut, echipa județului Argeș a promovat în prima divizie de atletism a țării. Sezonul actual a început cu obișnuita vizită medicală și trecerea normelor de control. Pentru fiecare atlet fruntaș s-au prevăzut cîte 3—6 antrenamente săptămînale, în centrul atenției situîndu-se Olimpia Cătărămă, Ștefan Goanță, Liliana Leau, precum și alți componenți ai lotului național de juniori. În privința creării unor mai bune condiții de pregătire, amintim „lansarea" lucrărilor la pista acoperită de atletism de la Cîmpulung Muscel.

Al. MOMETE — coresp.

DESCHIDEREA SEZONULUI DE SALĂ LA PLOIEȘTI

Sezonul de sală s-a deschis la Ploiești printr-un concurs organizat de comisia județeană, cu sprijinul clubului sportiv Petrolul. Ca și în Capitală, juniorii (I și II) au intrat primii în concurs, secțiile de atletism de la Școala sportivă, Liceul nr. 1 și Grupul școlar Petrol din Ploiești, Metalul Plopeni, Școala sportivă și Tînărul Petrolist din Cîmpina, precum și reprezentanți ai Școlii sportive Brașov, animînd întrecerile. Dintre rezultatele înregistrate, consemnăm săritura atletei Carmen Ionescu (Lic. 1) de 5,23 m la lungime junioare II și cea realizată în proba similară a băieților (6,28 m) de către juniorul I M. Finichiu (T. P. Cîmpina).

M. SINTEȘTEANU — coresp.

Simbătă și duminică în sala Progresul „CUPA SEMICENTENARULUI U.T.C."

La sfîrșitul acestei săptămîni va avea loc în Capitală o nouă competiție de handbal, a cărei gazdă va fi sala Progresul. Este vorba de **„Cupa Semicentenarului U.T.C.",** organizată de clubul Progresul în colaborare cu Comitetul U.T.C. al sectorului IV. La întrecere vor participa următoarele formații feminine: **Progresul București, Șc. Sp. 2 București, C.S. Școlarul** și **Șc. Sp. Constanța.**

Partidele se vor desfășura simbătă de la ora 17,00 și duminică de la ora 9,00.

Organizatorii au pregătit pentru cîștigători fanioane, diplome și, firește, o frumoasă cupă.

fotbal

„NU VOM MAI ACORDA CLEMENȚĂ JUCĂTORILOR INDISCIPLINAȚI"

ne declară ing. ȘTEFAN SOCACIU, președintele Comisiei centrale de competiții și disciplină

Comisia centrală de competiții și disciplină a F.R. Fotbal are în preocupările sale o varietate de probleme : afilieri de noi secții, legitimări și transferări de jucători, organizarea și supravegherea desfășurării campionatului divizionar și a „Cupei României", analizarea abaterilor — de orice fel — de pe terenuri ș.a.

În discuția avută, zilele trecute, cu inginerul Ștefan Socaciu, președintele comisiei, au fost abordate problemele esențiale ce vor sta în atenția acestui organism al federației în sezonul de primăvară.

— Sînteți amabil să prezentați cititorilor noștri preocupările de bază ale comisiei?

— Vom acorda toată atenția, în egală măsură, tuturor eșaloanelor divizionare, pentru ca ele să-și desfășoare normal activitatea, conform programului stabilit. Spre final, atunci cînd jocurile vor deveni mai „fierbinți", datorită mizei lor, cînd fiecare punct valorează enorm în lupta pentru locul întîi sau pentru evitarea retrogradării, ne vom intensifica atenția pentru ca rezultatele să nu fie viciate. În acest sens, vom face apel la Colegiul central al arbitrilor ca meciurile să fie conduse de cei mai buni cavaleri ai fluierului din loturile divizionare. De asemenea, un număr mai mare de întîlniri din Diviziile B și C vor fi urmărite de observatori federali.

Ținînd seama că returul va constitui pentru echipa națională și cea olimpică un bun prilej de a verifica potențialul fiecărui component și pentru ca unii dintre ei să nu fie accidentați, vom vegheа ca echipierii să fie temeinic pregătiți, iar pe teren să se folosească mijloace regulamentare în obținerea victoriei. Orice încercare de scoatere din activitate a unui jucător va fi aspru sancționată.

Mai reamintesc faptul că **în acest an, promovarea în Divizia B se va face după un nou sistem. Cîștigătoarele seriilor Diviziei C vor fi împărțite în patru grupe a cîte trei echipe, care vor juca fiecare cu fiecare, cîte o partidă pe teren neutru și primele clasate vor promova în „B".** Considerăm că acest sistem este mai echitabil și va contribui la promovarea în divizia secundă printr-o modalitate mai judicioasă, mai sportivă.

— Sperăm că n-au fost omise „scenele" pe care se vor desfășura întîlnirile ?

— Comisia se preocupă îndeaproape ca toate campionatele să se desfășoare pe baze sportive corespunzătoare. Subcomisia de terenuri a reușit, în cursul primei părți a actualei ediții, să reomologheze marea majoritate a terenurilor, urmînd ca înainte de reluarea activității competiționale să verifice dacă s-au aplicat măsurile impuse unor gospodari de terenuri, acolo unde s-au constatat deficiențe. Mă folosesc de acest prilej pentru a atrage atenția cluburilor care vor găzdui partidele din „16"-imile „Cupei României" să ia măsurile necesare ca terenurile să întrunească toate condițiile regulamentare de joc. Comisia este decisă să nu admită nici o amînare a vreunui joc pe considerentul că terenul nu poate suporta desfășurarea unei partide. Conform regulamentului, o asemenea decizie o poate lua numai arbitrul meciului respectiv și comisia va lua în seamă hotărîrea conducătorilor partidelor.

— În sezonul trecut, disciplina jucătorilor a constituit o problemă majoră în activitatea comisiei. Aceeași importanță i se va acorda și în viitorul sezon competițional?

— Da. Vom merge pe linia pe care am imprimat-o în cursul turului, adică vom aplica cu strictețe prevederile regulamentare.

— Dar, nu întotdeauna aceeași balanță a apreciat egal gravitatea unei abateri...

— În această primăvară, membrii comisiei sînt hotărîți să nu mai acorde nici o clemență jucătorilor care vor săvîrși abateri disciplinare. Precizez că nu ne va interesa numele sportivului nedisciplinat. Ne vom situa pe linia imprimată de conducerea federației, care aplică, la rîndul ei, îndrumările U.E.F.A. și F.I.F.A. cu privire la asigurarea celor mai bune condiții de desfășurare a jocurilor. Considerăm că determinant în întronarea spiritului de sportivitate va fi modul în care secțiile de fotbal și antrenorii își vor desfășura munca educativă. Noi sperăm că se va activa intens în această direcție și rezultatele vor fi mai bune decît anul trecut. Comisia centrală de competiții și disciplină consideră că desfășurarea campionatelor oficiale republicane într-o sportivitate perfectă va contribui la ridicarea valorică a fotbalului nostru.

Pompiliu VINTILĂ

AL DOILEA JOC AL ECHIPEI OLIMPICE

(Urmare din pag. 1)

o selecționată alcătuită din două echipe din prima divizie (**W.A.C.** — locul 2 și **R.A.J.A.** — locul 15), cu patru internaționali în formație, părea să fie un test potrivit. Numai că gazdele au dus ambiția prea departe, au dus-o dincolo de fair-play, vizînd cu orice chip o izbîndă...

La reușita selecționatei gazdă s-au gîndit, în primul rînd, arbitrii. La Casablanca, din cei trei arbitri locali, cel de centru (M. Benjelîaun) și unul dintre tușieri (L. Madini) au „jucat" o primă repriză cu cărțile pe față pentru gazde. Aidică au fluierat orice se putea fluiera pentru a frînge ritmul echipei noastre ; au semnalat ofsaid cînd nu a fost și invers ; sau mai concret, n-au văzut că balonul a ieșit în corner trimis de portarul marocan în min. 13, pentru ca peste 10 secunde să acorde penalty la o minge care sărise din pămînt în lanul, **căzut în afara careului de 16 m.** Penaltyul a fost transformat de Zeghari, dar echipa noastră nu și-a pierdut cumpătul și, în numai 10 minute, a egalat și apoi a luat conducerea. **În min. 20, Codrea iese foarte bine din apărare, îl deschide pe Jercan, piteșteanul, în zi bună se duce cu un adversar în spate pînă la marginea careului mare, șutează, portarul Jachin se aruncă pe minge, dar nu poate s-o rețină, iar Rugiubei, atent, țîșnește și înscrie.** Peste trei minute, Pop — în acest meci pe postul său de fundaș dreapta — urcă și el în atac, centrează cu efect și portarul marocan acordă corner. Jercan se dovedește bun strateg și atrage doi apărători adverși după el, pe partea dreaptă, acolo unde va urma o lovitură de colț. **Petreanu trimite mingea înalt, în careu, pînă la Rugiubei, care, ca un golgeter ce se respectă, se înalță și mai înscrie o dată, cu capul.** Adversarii par „calmați" de aceste două goluri primite repede, dar vine min. 31, care schimbă iar fața jocului. În acel minut s-a produs o egalare printr-un... autogol. Simionaș a greșit o minge destul de ușoară la 18 m de poarta noastră, Rechach a țîșnit în careu, a șutat, Suciu a respins balonul cu... pieptul în cădere, Olteanu a vrut să împiedice golul, dar s-a dezechilibrat și a lovit mingea care pînă la urmă s-a oprit în plasă, deci 2—2. Olimpicii nu cedează însă și trec din nou la atac, dar gazdele joacă dur. Simionaș rămîne la pămînt, lovit de Abdelaziz, pentru ca același jucător să-l oblige pe Rugiubei să părăsească terenul pe brațe, după ce băcăuanul făcuse șah-mat patru apărători ai gazdelor.

După pauză, echipa noastră a întîlnit — practic — un alt adversar. Pentru că selecționata gazdă a intrat pe teren cu șapte oameni noi în formație. Olimpicii au jucat bine, nu la nivelul meciului cu reprezentativa A a Marocului, dar mulțumitor, dacă avem în vedere că au întîlnit doi adversari în 90 de minute.

Această repriză a fost plăcută, jocul adversarilor noștri din ultimele 45 de minute a fost curat, în viteză, cu multe pase și acțiuni ofensive, contribuind la pregătirea cît mai bună a lotului. Cu acest al doilea meci se poate spune că a fost rulat tot lotul care a făcut deplasarea, cu excepția lui Pescaru, încă nerefăcut, care va fi probabil folosit joi la **Fes**, împotriva echipei M.A.S. (locul 3 în campionatul marocan).

Olimpicii au aliniat următoarea formație : **Suciu — Pop, Ianul, Olteanu, Codrea, Simionaș, Domide, Petreanu** (min. 65 Radu), **Broșovschi, Rugiubei** (min. 40 **Kun II**), **Jercan.**

Azi, pe terenul din Șos. Ștefan cel Mare

LOTUL A ÎNTÎLNEȘTE O COMBINATĂ A CLUBULUI DINAMO

● Lotul reprezentativ de fotbal va susține azi un joc de verificare în compania unei combinate a clubului Dinamo. Meciul va avea loc pe terenul III din Parcul sportiv Dinamo, cu începere de la ora 15.

● Stadionul Progresul, din str. dr. Staicovici, va găzdui astăzi, de la ora 15,30, o nouă întîlnire amicală, a „bancarilor", de data aceasta cu **Mașini unelte**, din campionatul diviziei C.

LA PROGRESUL, ANTRENAMENTE ȘI MARI SPERANȚE...

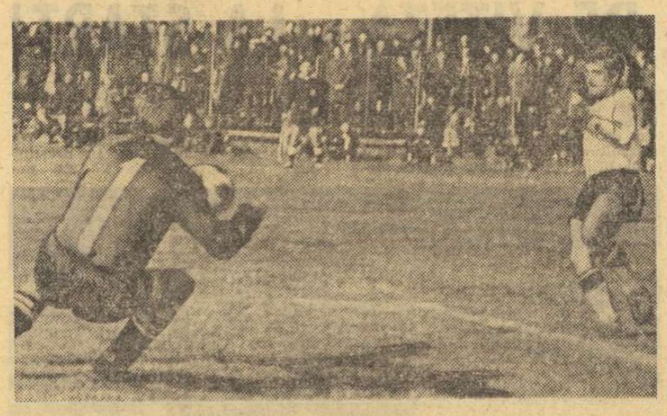

Duminică, la București, Progresul a întîlnit, din nou, în meci amical pe Spartak Varna. De data aceasta, bucureștenii au învins cu 2—0. Iată-l pe Sandu Ion înscriind cel de al doilea gol

Foto : S. BAKCSY

Bătrînul parc cu platani de pe str. Dr. Staicovici e îmbrăcat în chiciura iernii. Stratul de zăpadă, deși subțire, i-a dat un farmec aparte. Dintr-un colț, un difuzor împrăștie o melodie. Dar parcul nu e atît de populat, cum ne-am fi așteptat. Pe luciul gheții unui patinoar natural, o siluetă aleargă, parcă, să țină pasul cu ritmul melodiei. În lipsa patinatorilor autentici, un fotbalist încearcă să afle secretele alunecării pe gheață. Și nu e de loc novice, deși, la venirea în vestiar, avea să suporte ironiile colegilor. Dar **Dudu Georgescu**, blondul înaintaș al „alb-albaștrilor", știa că e vorba de o glumă și atîta tot. Era mulțumit că-și făcuse... încălzirea.

★

Vacanța fotbaliștilor de la **Progresul** s-a dus de mult. Așa cum s-au dus și cele cîteva zile petrecute la Slănicul Moldovei. Acum, iată-i reveniți acasă, în parcul lor. Acolo, elevii lui **P. Moldoveanu** și **L. Colceriu** se pregătesc cu sîrguință.

„Știm, nu va fi ușor de loc, spunea Tănăsescu. **Dar nu ne speriem. Sperăm în promovare, așa cum am sperat anul trecut că nu vom retrograda. Poate că de data aceasta...**

...Pe ce temei aceste speranțe ? Pe o pregătire pe care toți cei de la Progresul, antrenori și jucători, o apreciază ca excelentă.

Ce va fi în primăvară, vom vedea. Deocamdată, atmosfera de lucru în tabăra „bancarilor" e optimistă. Ambiția și conștiinciozitatea jucătorilor se află pe plan superior celor din perioada anului trecut. **„Beldeanu e un exemplu,** spune P.Moldoveanu. **L-au încurajat rîndurile apărute în „Sportul", unde și-a spus păsurile sale, mai ales chestiunea cu lotul de tineret, în care vrea să revină. Tănăsescu e același dirz și conștiincios jucător, iar Raksi a făcut, la Slănicul Moldovei, o pregătire ca în tinerețe".**

O primă etapă de acumulări, Progresul a încheiat-o cu meciul amical susținut în compania echipei Spartak Varna — locul 6 în campionatul Diviziei A din Bulgaria. Meciul acela, încheiat cu scorul de 3—3, cu frumoase faze de poartă și ritm alert a confirmat buna pregătire fizică a bucureștenilor. Antrenorul **Semov** a avut numai cuvinte de laudă la adresa adversarului.

★

...Parcul sportiv Progresul. Timp de două ore, aleile sale sînt cutreierate de plutonul compact al treningurilor albastre. Cele două „vîrfuri" de intensitate maximă sînt trecute cu brio de întregul lot, spre satisfacția „secundului" Liviu Colceriu.

În această perioadă de pregătiri, Progresul are la dispoziție întregul lot. Nu e un lucru de neglijat, pentru că la începutul turului, în timpul pregătirilor, i-au lipsit trei „piese de bază" — Dudu Georgescu, Cassai, Beldeanu —, care au intrat în formație, în etapa a treia, direct la joc, sumar pregătiți

★

...Vine returul. Progresul încearcă marea aventură, iar ideea că Sportul Studențesc are 6 puncte avans n-a trecut pragul vestiarului său. Dar „bancarii" nu-și pot ierta nici azi ușurința cu care au tratat Divizia B. Atunci, după ce au retrogradat au considerat divizia secundă prea ușoară, „floare la ureche". Și-au zis că ei, cei lăudați pentru atîta talent, cei care au lăsat atîtea regrete în urmă, nu vor avea probleme. Cu numele și cu... fotbalul de domnișoare n-au putut trece peste barajul jocului aspru, uneori chiar dur, de la Pașcani sau Brăila. Pe lîngă talentul și calitățile tehnice de atîtea ori remarcate, Dudu Georgescu, Beldeanu, Cassai, Dumitriu — căpitanul național al juniori — și-au dat seama că au nevoie și de forță. Iată de ce în această iarnă au străbătut cu mai multă ambiție cărările din preajma Slănicului, în nesfîrșite crosuri... Am auzit că „bancarii" au învățat mult de la jucătorii lui Spartak Varna. Bulgarii lucrează pentru forță de te uimesc. Dar o fac pentru că au o bază bună încă din vremea junioratului.

★

...Parcul Progresul. E frig. Dar, elevii lui P. Moldoveanu aleargă în aceste zile în căutarea drumului spre Divizia A. Ei nu și-au pierdut speranța. În tur, la București, echipele din provincie n-au marcat decît un gol în jocurile cu Progresul, și acela din 11 m. Acum, echipa bucureșteană speră să realizeze această performanță și în deplasare. Nu vă mirați! Are de gînd să cîștige la Tîrgoviște, la Galați, la Piatra Neamț. Ginduri mari zboară în aceste zile prin parcul din str. Dr. Staicovici. Ginduri mari și speranțe la fel...

Constantin ALEXE

FAȚETI CUNOȘTINȚĂ CU FRUNTAȘELE DIVIZIEI C :

METALUL TR. SEVERIN [seria a VII-a]

Situația în clasament : 12 8 2 2 31—11 18 p

După o scurtă escală în divizia secundă (campionatul 1968—1969), în ultimii doi ani formația metalurgistă severineană activează în categoria C a campionatului republican. Într-o companie destul de aleasă, cu echipe „bătăioase", Metalul Tr. Severin a reușit frumoasa performanță de a fi în fruntea seriei a VII-a din cele 13 divizionare (este singura serie cu 13 echipe). Deși are în urma sa, la diferențe de numai 2—3 puncte, concurente serioase, cum sînt Știința Petroșani, fruntașă și în ediția anterioară (16 p.), Minerul Lupeni (15 p.) și F. C. Caracal (15 p.), convingerile iubitorilor de fotbal din orașul dunărean sînt ferme : **„Metalul va cîștiga seria !"** — afirmă ei și își justifică optimismul, argumentînd cu productivitatea liniei de atac : 31 de goluri. Gh. Bota (11 goluri), Jimboreanu (7) și Căprioru (6) sînt înaintașii echipei cu tirul mai bine reglat.

Posedînd un lot tînăr — vîrsta medie fiind de numai 22 de ani — antrenorul Constantin Lăpădat, care pregătește echipa de aproape cinci ani, speră să aducă noi îmbunătățiri în jocul formației sale.

În ediția 1970—1971 a campionatului au fost promovați, direct de la centrul de juniori și copii, nu mai puțin de 7 fotbaliști foarte tineri, care acum au acumulat o experiență de... un campionat și jumătate. Operația de întinerire nu s-a oprit. În retur, de pildă, va fi titularizat în „11-le" metalurgist juniorul V. Bota, care abia a împlinit 17 ani.

Iată lotul cu care Metalul Tr. Severin va începe returul : E. Nae și C. Anghelescu — **portari,** O. Davidescu, N. Cintar, I. Cîrțog, C. Trașcuș, I. Muschici — **fundași,** I. Jimboreanu (căpitanul echipei și decan de vîrstă — 32 ani), C. Morohai, D. Getoiu și C. Gogan — **mijlocași,** J. Olteanu, C. Coculescu, Gh. Bota, E. Căprioru și C. Tîră — **înaintași.**

Sub culorile Metalului vor evolua și M. Buiuc, V. Bota și L. Iacob.

GH. MANAFU — coresp. județean

VAGONUL ARAD [seria a VIII-a]

Situația în clasament : 13 7 4 2 16—10 18 p

Cu toate că echipa Vagonul conduce în clasament, suporterii ei, amatorii de fotbal din uzina arădeană, își fac încă griji legate de promovarea în divizia B. Seria ei este deosebit de puternică, cuprinzînd o fostă divizionară B — U. M. Timișoara, pe Metalul Oțelul Roșu — 17 p, Mureșul Deva — 16 p. și Progresul Timișoara — 15 p. Astfel stînd lucrurile, din conducerea echipei nimeni nu face pronosticuri pentru retur, toți fiind preocupați de buna pregătire a formației pentru a presta un joc eficace în primăvară.

În tur, Vagonul a avut o comportare bună, a condus autoritar seria a VIII-a, dar a avut un atac cam anemic. În schimb, apărarea a fost tot timpul la înălțime, primind foarte puține goluri (10). Jucătorii au fost destul de disciplinați, doar unul dintre ei, Dobai, a fost eliminat în toamnă din joc, și apoi suspendat pe trei etape.

Media de vîrstă a echipei este de 23,5 ani. Cei mai tineri fotbaliști sînt Sida (17 ani), Ardelean și Seceanschi (18 ani), iar cel mai în vîrstă — Schweilinger (34 ani), care este și golgeterul echipei.

Iată și lotul pregătit de antrenorul **Radin Dușan : Jivan, Gavrilaș, Sida, Corpaș, Curuțiu, Mullroth, Ardelean, Schweilinger, Babău II, Seceanschi, Dobai, Dembrovschi, Mertes, Macavei, Salamon, Katona** și **Kato.** Nu mai fac parte din lot jucătorii **Czako II, Lenarth, Melincovici** și **Zih.**

Vagonul dispune de condiții mulțumitoare de pregătire și se bucură de un sprijin eficient din partea biroului secției — președinte — ing. **Ioan Moș.**

ȘT. IACOB — coresp. județean

A FOST PERFECTAT TURNEUL U.T.A.-ei ÎN ALGERIA

Tratativele pentru perfectarea unui turneu în Algeria al echipei U.T.A. au fost duse la bun sfîrșit. Formația arădeană va evolua la Alger în cadrul unui turneu internațional, la care vor mai lua parte **Ararat Erevan, Selecționata de tineret a Algeriei** și clubul algerian **Sonatrach.** La 14 februarie se vor disputa două partide, **U.T.A. — Sel. de tineret a Algeriei** și **Ararat — Sonatrach,** iar la 24 februarie, învingătoarele între ele și învinsele între ele. Între cele două date, arădenii vor face antrenamente.

„CUPA N. ROȘCULEȚ"

În organizarea comisiei județene de fotbal a C.J.E.F.S. Caraș-Severin, în luna februarie se va desfășura ediția I a **„Cupei memoriale Nicolae Roșculeț"**, ca un omagiu adus regretatului tehnician și profesor, animator al mișcării fotbalistice.

La competiție vor lua parte cele 7 echipe divizionare din județ și lidera campionatului județean, Minerul Oravița. Vor fi alcătuite două grupe, prima la Reșița **(C.S.M., Minerul Moldova Nouă, Minerul Bocșa, Minerul Oravița),** iar cea de a doua la Caransebeș **(Victoria** și **C.F.R. Caransebeș, Minerul Anina** și **Metalul Oțelul roșu).**

ANALIZA ACTIVITĂȚII FOTBALISTICE A ANULUI 1971 ÎN CAPITALĂ

În sala Dinamo din Capitală va avea loc vineri, de la ora 18, o consfătuire în cadrul căreia se va analiza activitatea fotbalistică desfășurată în anul 1971 în București. La consfătuire vor lua parte antrenori ai echipelor din campionatele republicane și municipale, ai centrelor de copii și juniori, precum și arbitri.

Pronosticul nostru la concursul Pronosport din 6 februarie

I. Cagliari — Atalanta 1
II. Internazionale — Catanzaro 1
III. Juventus — Verona 1
IV. Fiorentina — Milan pron. la pauză X
V. Fiorentina — Milan pron. final 1,X
VI. Lanerossi — Torino pron. la pauză X
VII. Lanerossi — Torino pron. final X
VIII. Mantova — Napoli pron. la pauză 1
IX. Mantova — Napoli pron. final 1
X. Sampdoria — Roma pron. la pauză 1,X
XI. Sampdoria — Roma pron. final 1,X,2
XII. Varese — Bologna pron. la pauză 1,X
XIII. Varese — Bologna pron. final 1,X

De pe cuprinsul țării

„CUPA TABĂRCEA" LA MINIFOTBAL

Se află în curs de desfășurare, la Ploiești, prima ediție a „Cupei Tabărcea" la minifotbal, pentru copii, organizată de clubul Petrolul în memoria fostului jucător Constantin Tabărcea.

Competiția — deschisă copiilor născuți în anii 1957 și 1958 — a adunat la start 14 echipe, formate din patru jucători de bază și patru rezerve, formații din Ploiești, Plopeni, Brazi și Tătărani, împărțite de organizatori în două serii.

Iată cîteva din primele rezultate : F.C. Pionierul — Petrolul IV 5—3, Metalul Plopeni — Petrolul III 4—6, Petrolul I — Școala generală Tătărani 6—4, Chimia Brazi — UZUC 5—5.

Întrecerea se află în a doua jumătate a ei, cele două cîștigătoare ale seriei urmînd să-și dispute, în această lună, finala „Cupei Tabărcea".

A. VLĂSCEANU-coresp.

STUDENȚII PETROȘENENI AU REINTRAT ÎN SALĂ...

După o întrerupere de aproape opt luni, studenții Institutului de Mine din Petroșani și-au reluat activitatea în sala proprie de sport, care a suportat în acest interval radicale amenajări.

Cu sprijinul organelor locale și prin contribuția voluntară a studenților mineri, sala a fost înălțată cu un metru și jumătate și lărgită cu cinci, oferind astfel condiții îmbunătățite pentru organizarea activității de volei și baschet.

Într-o haină nouă, prevăzută cu o nouă instalație de iluminare fluorescentă, marcată și reparchetată, sala de sport a studenților Institutului de Mine din Petroșani este plină de animație din zori și pînă seara...

CORNEA TITU-coresp.

Animație pe patinoarul „Mureșul" Foto : Carol SZASZ-Tg. Mureș

APARIȚII EDITORIALE SPORTIVE LA PIATRA NEAMȚ

Sub egida Comitetului județean Neamț al U.T.C. au apărut recent în librării două cărți tehnico-sportive, tipărite la Piatra Neamț : „ÎNDRUMAR TURISTIC PENTRU TINERET" (autor prof. Victor Popa) și „ACTIVITATEA SPORTIVĂ LA SATE" (autor prof. Ioan Balciza).

Remarcabile din punct de vedere grafic — „Îndrumarul" este dotat cu hărțile turistice și planuri detaliate de excursii în zona Neamțului —, cele două apariții editoriale reprezintă o inițiativă demnă de urmat.

GEORGE GROAPĂ-coresp.

NOI PATINOARE NATURALE

Mai mulți dintre corespondenții ziarului ne informează că s-au amenajat, în diferite localități din țară, patinoare naturale simple, destinate învățării abecedarului sportului pe patine. Iată cîteva din aceste știri :

● **La Deva, prin grija Consiliului** județean pentru educație fizică și sport și a Comitetului municipal U.T.C. un cochet patinoar a fost oferit copiilor în incinta stadionului „Cetate". Corespondentul **Ioan Jura** ne înștiințează că noi suprafețe înghețate vor fi amenajate în curînd, la Liceul pedagogic și Liceul Decebal.

● Se așteaptă primele întreceri pe patinoarele naturale amenajate la Piatra Neamț, pe terenul Sălii sporturilor de la „Ceahlăul", și la Roman, în curtea Școlii generale nr. 7 sau în Parcul municipal. **(George Groapă)**

● O dată cu imaginea alăturată aparținînd lui Carol Szasz — și surprinzînd un aspect din timpul activității de învățare a patinajului pe patinoarul „Mureșul" — corespondentul nostru județean din Tg. Mureș, Ioan PAUȘ, ne expediază o scurtă corespondență, aducîndu-ne la cunoștință deschiderea acestui patinoar natural din localitate, găzduit de parcul sportiv „23 August".

TENIS DE CÎMP LA ȚELA (JUDEȚUL ARAD)

Pe harta sportivă a județului Arad a apărut nu de mult o nouă localitate, satul Țela, centru în care tenisul de cîmp începe să prindă tot mai multe rădăcini.

Sub îndrumarea profesorilor **Traian Stoenescu** și **Sabin Ardelean** și sub competența dirijare, la intervale regulate, a antrenorului arădean Ernest Takacs de la U.T.A., copiii țăranilor cooperatori din Țela cunosc primele satisfacții pe terenurile de tenis.

Deși de la inițiarea secției de tenis de cîmp s-a scurs puțin timp, tinerii sportivi din Țela au făcut progrese remarcabile, unul dintre reprezentanții lor, **Ionej Crișan,** participînd — cu real succes — la un concurs republican, disputat la Cluj.

Ștefan IACOB-coresp. județean

ÎNALTA MISIUNE DE EDUCATOR A ARBITRULUI

(Urmare din pag. 1)

deauna să-și ducă la bun sfîrșit misiunea.

Deși baschetul este un joc în care perfecționările aduse regulilor au făcut ca ele să fie precise, sînt încă multe domenii în care arbitrul poate și trebuie să intervină în mod educativ.

Prevenirea unor jucători care sînt pe punctul de a comite o abatere fără gravitate (prezentarea la scorer, poziție neregulamentară în timpul aruncării libere, convorbiri cu antrenorul în timpul jocului) îl va face pe arbitru să cîștige mai multă stimă și respect. În anumite situații, arbitrul nu trebuie să ezite în a da explicații scurte și precise asupra unor situații mai rar întîlnite, cînd își dă seama că jucătorii nu cunosc anumite reguli sau interpretări ale lor.

Vinătoarea de greșeli nu trebuie să constituie scopul unui arbitru. Doar așa va reuși ca abaterile sau greșelile să nu se mai repete și jocul să aibă o desfășurare cursivă și corectă.

O dată realizată această legătură între arbitru, jucător și antrenor (destul de greu de definit, dar nu atît de greu de îndeplinit), punctul principal a fost „marcat".

Ar fi eronat să se creadă că această poziție educativ-preventivă trebuie adoptată întotdeauna și ar fi greșit, deci, pentru jucători și antrenori să interpreteze această atitudine ca o slăbiciune și să profite de ea.

Nu! **Arbitrul trebuie să fie intransigent cu tot ceea ce este în afara regulamentului, față, mai ales** de ceea ce este atitudine antisportivă, proteste la decizii, față de orice încercare ilicită de a obține victoria. Aici nu mai există prevenire, ci sancțiune.

Pentru că baschetul rămîne un sport al oamenilor bine educați, singurul sport cu un articol în regulament care cere deplină și corectă colaborare a jucătorilor, înlocuitorilor, antrenorilor, arbitrilor și spectatorilor. Și nimeni nu-l poate scoate din acest făgaș, iar cel care încearcă s-o facă trebuie să tragă consecințele.

Personal am fost întotdeauna partizanul și am aplicat această linie a respectării spiritului jocului. Din această cauză n-am întrunit uneori simpatia jucătorilor, antrenorilor și a spectatorilor, dar consider că mi-am făcut datoria către baschet. Și orice arbitru care vrea să slujească progresul baschetului, așa trebuie să facă. Și **asta se cheamă educație.**

Dar arbitrul nu poate face de unul singur acest efort. Dacă nu va găsi un climat favorabil la care să participe conștient toți factorii care iau parte la joc, dacă antrenorii nu vor renunța la a-și scuza lipsurile prin greșelile arbitrilor, dacă susținătorii nu vor deveni mai obiectivi, și dacă uneori presa nu se va face ecoul acestor subiectivisme, toată strădania va fi zadarnică, antagonismul arbitru-jucător va continua și din aceasta nu are de pierdut decît jocul care ne pasionează pe toți.

A apărut revista „EDUCAȚIE FIZICĂ ȘI SPORT"

Din sumarul numărului 1/1972 spicuim :

— „Principalele cerințe și obiective actuale ale educației fizice și sportului în școli", de conf. dr. Emil Ghibu ;

— „Cerințe actuale ale formării profesorilor de educație fizică", de conf. Alexandru Fortu ;

— „Teste de nivel privind pregătirea fizică a elevilor din clasele V—VIII", de conf. Tiberiu Ardelean ;

— „Organizarea și conținutul educației fizice și sportului în școala generală de 10 ani", de prof. Maria Login.

ÎN ATENȚIA PROFESORILOR DE EDUCAȚIE FIZICĂ !

Începînd cu numărul 1/1972, revista **„Educație fizică și sport"** va publica materiale ce se adresează celor interesați să se prezinte la examenele pentru obținerea gradelor didactice — definitivat, gradul I și II. În numărul 1/1972 a apărut articolul : **„Sistemul de perfecționare a profesorilor de educație fizică".** Cu acest prilej sînt prezentate tematicile cursurilor postuniversitare de perfecționare pentru profesorii de educație fizică din licee pedagogice, precum și a celor ce activează în școlile generale — clasele V—X.

Nu uitați ! Procurați-vă de urgență nr. 1/1972 al revistei „Educație fizică și sport", revista tuturor specialiștilor în domeniul educației fizice și sportului.

LOTO

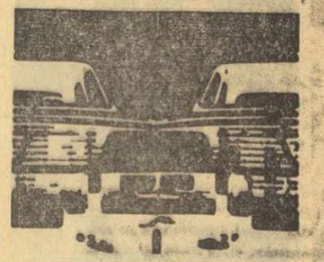

AZI ULTIMA ZI

NUMERELE EXTRASE LA CONCURSUL PRONOEXPRES NR. 5 DIN 2 FEBRUARIE 1972

FOND GENERAL DE CÎȘTIGURI : 2 472 964 lei din care 1 146 647 lei report.
EXTRAGEREA I : 19 11 39 36 25 24
FOND DE CÎȘTIGURI : 1 557 417 lei, din care 871 736 lei report categ. 1.
EXTRAGEREA A II-A : 38 3 23 30 27
FOND DE CÎȘTIGURI : 915 547 lei, din care 274 311 lei report categ. A.
Plata premiilor va începe în Capitală de la 10 februarie pînă la 18 martie 1972, în țară de la 14 februarie pînă la 18 martie 1972, inclusiv.

CÎȘTIGURILE TRAGERII LOTO DIN 28 IANUARIE 1972

EXTRAGEREA I : Categ. 2 : 2,95 variante a 35 845 lei ; categ. 3 : 6,95 a 15 215 lei ; categ. 4 : 17,45 a 6 060 lei ; categ. 5 : 152,50 a 695 lei ; categ. 6 : 326,25 a 324 lei.
REPORT CATEGORIA 1 : 105 743 lei.
EXTRAGEREA A II-A: Categ. A : 1,55 variante a 59 181 lei ; B : 7 variante 25% a 7 280 lei și 14 variante 10% a 2 912 lei ; C : 8,50 a 10 792 lei ; D : 23,95 a 3 839 lei ; E: 30,55 a 3 003 lei ; F: 76,05 a 1 206 lei ; Z : 1 364,85 a 100 lei.
Cîștigul de 59 181 lei de la categ. A a revenit participantului CORNEA IOAN din București.

Rubrică redactată de LOTO—PRONOSPORT.

A XI-a EDIȚIE A OLIMPIADEI ALBE

DOAR 11 CAMPIONI OLIMPICI DIN 1968 ÎȘI VOR APĂRA MEDALIILE LA SAPPORO

Patru ani — o olimpiadă, după cum spuneau anticii — constituie un interval de timp lung pentru o carieră sportivă ajunsă la apogeu. Și dacă la începutul Jocurilor Olimpice am întîlnit mai des mari campioni care au dominat două, chiar trei ediții consecutive ale Jocurilor Olimpice, astăzi tot mai puțini sînt cei care reușesc să concureze cu șanse după patru ani, după ce au cîștigat medaliile de aur. Diferențele mici de valoare, eforturile deosebite impuse de înaltele performanțe contemporane și — cînd acestea nu intervin — tentațiile profesionismului sînt motivele care fac ca acum, la Sapporo, doar 11 campioni de la Grenoble să fie prezenți pentru a-și apăra titlurile. Lor li se adaugă alți cîțiva care au făcut parte din echipele victorioase. Interesant ni se pare faptul că **în sporturile cele mai populare, cele în care profesionismul este o mare tentație, nici un campion olimpic de la Grenoble nu mai este prezent pe pistele japoneze.** Așa se întîmplă la schiul alpin, unde toți cei patru campioni din 1968, **J. Claude Killy, Marielle Goitschel, Nancy Greene** și **Olga Pall** au abandonat competiția, deși cei mai în vîrstă acum au 28 ani (Killy și Greene), 26 ani (Goitschel) și 24 ani (Pall). Eforturile și renunțările pe care le pretinde antrenamentul de astăzi nu constituie desigur un motiv. O dovedește cu prisosință faptul că la probele de fond ale schiului — unde se muncește cu și mai mare intensitate — toți campionii de la Grenoble sînt prezenți și la Sapporo, deși poartă în cîrcă mai mulți ani. Astfel, norvegianul **Harald Groenningen,** medalii de aur în 1968 la 15 km și ștafetă la 33 de ani, a obținut selecția și acum la 37 de ani, și va fi din nou în focul luptei. Alături de el sînt prezenți la Sapporo **Ole Ellefsaeter** (33 ani), campionul cursei de 50 km de la Grenoble și ceilalți noi componenți ai ștafetei de aur : **Add Martinsen** (30 ani) și **Pall Tyldum** (29 ani). În sfîrșit, vameșul italian Franco Nones (31 ani), marea surpriză din cursa de 30 km, își va apăra și el titlul.

Iată, deci, că în timp ce la alpine Killy face reclamă unei firme americane de schiuri, Marielle Goitschel predă lecții de schi în Canada, iar Nancy Greene comentează întrecerile la televiziune, campionii fondului, netentați de cîștiguri pe baza renumelui de schiori, continuă să se întreacă pe pistele albe. Lipsește din rîndurile campionilor fondiști de la Grenoble doar suedeza **Toini Gustafsson.** Dar poate ar fi prea mult să-i pretindem și ei să mai alerge la 33 de ani.

Situația schiului se repetă la patinaj. Campionii artiștilor gheții, americanca **Peggy Fleming** și austriacul **Wolfgang Schwartz** au devenit profesioniști la vîrste care le permiteau cel puțin alte două perioade olimpice (au doar 24 de ani), în timp ce celebra pereche sovietică **Ludmila Belousova** (37), **Oleg Protopopov** (40) s-a prezentat la selecție, dar a trebuit să se încline în fața tinerilor. În schimb, la patinaj viteză doar norvegianul **F. Anton Maier** (33 ani) lipsește, vest-germanul **Erhard Keller** (27), olandezul **Cornelis Verkerk** (29) și suedezul **Johnny Hoeglin** (29) urmînd să-și apere titlurile, ca și sovietica **Ludmila Titova** (25), singura dintre medaliatele cu aur din '68 care continuă să activeze.

Norvegianul Ole Ellfsaeter își apără titlul de campion olimpic la 50 km schi fond.

O retragere glorioasă, la 40 de ani, și-a permis după Grenoble cel mai încoronat pilot de bob al anilor '60, **Eugen Monti,** lăsînd pleiadei de buni piloți și constructori italieni grija succesiunii olimpice. În schimb, în cel mai tînăr sport al J. O. de iarnă, săniuța, toți campionii de la Grenoble sînt prezenți la Sapporo (**Erica Lechner** — Italia, **Manfred Schmid** — Austria și **Klaus Bonsack** — R. D. Germană).

Pentru a completa această sumară enumerare, rămîne să arătăm că la săriturile pe schiuri doar cehoslovacul **Jiri Raska** își va apăra titlul ; că, de asemenea, **Franz Keller (R.F.G.)** va fi printre candidații pentru medalii la combinata nordică și că în ștafeta de biatlon a U.R.S.S. vor fi prezenți doi din principalii artizani ai victoriei din 1968 : **Viktor Mamatov** (35) și **Aleksandr Tihonov** (25).

Rămîne acum să vedem cîți din laureații cu aur de la Grenoble vor reuși să-și apere cu succes titlurile, cîți vor putea pătrunde în rîndurile supercampionilor.

J. O. DE IARNĂ AU TRECUT PE LA...

I. Chamonix	1924
II. St. Moritz	1928
III. Lake Placid	1932
IV. Garmisch Partenkirchen	1936
V. St. Moritz	1948
VI. Oslo	1952
VII. Cortina d'Ampezzo	1956
VIII. Squaw Valley	1960
IX. Innsbruck	1964
X. Grenoble	1963

NORVEGIENII SÎNT ÎN FRUNTE !

Iată mai jos o statistică generală a numărului de medalii cucerite de competitorii celor zece ediții de pînă acum ale J.O. de iarnă. După cum se vede (și pare poate surprinzător) mica Norvegie, cu schiorii și patinatorii ei, se detașează net față de toate celelalte țări, atît la totalul de medalii, cît și în cele trei rubrici următoare — aur, argint și bronz :

Norvegia	125	45	43	37
S.U.A.	76	24	33	19
U.R.S.S.	75	30	21	24
Austria	69	19	27	23
Finlanda	67	21	27	19
Suedia	62	21	20	21

În total, 21 de țări au obținut medalii olimpice. Printre ele se numără și **România,** cu medalia de bronz cucerită de echipajul de bob Ion Panțuru-Nicolae Neagoe, clasat pe locul III la Grenoble.

PATINATORII DE VITEZĂ — LA START!

Printre primele starturi ale candidaților la medaliile olimpice de la Sapporo se numără acelea ale patinatorilor de viteză. Întrecerile de pe cochetul inel de gheață de la Makomanai încep vineri și — după o singură zi de pauză, la 8 februarie — vor lua sfîrșit în preziua închiderii Jocurilor.

Patinajul viteză este una din disciplinele de tradiție în programul Olimpiadelor albe. Sprinturile pe gheață au putut fi văzute încă de la prima ediție a J.O. de iarnă, la Chamonix 1924. De atunci, viteziștii n-au lipsit de la nici o ediție, din 1960 (Squaw Valley) fiind incluse și întrecerile feminine. Patinatori și patinatoare sînt reuniți și acum, în orașul celei de a XI-a Olimpiade a gheții și zăpezii, așteptînd cu emoție firească lupta cu virajele luate în trombă și cu acele cronometrului.

Trebuie precizat de la început că la J.O. nu se acordă titlul de campion absolut — prin calcularea punctelor de multiatlon — ci fiecare probă în parte desemnează pe campionii olimpici, purtători ai medaliei de aur. Există deci cîte patru campioni olimpici la bărbați, iar patru patinatoare vor fi campioane olimpice. În tabelele alăturate, am pus — pe lîngă timpii de record — și ordinea în care au urcat pe podium cei mai buni viteziști ai ultimei ediții, cea de la Grenoble.

De fapt, toate recordurile olimpice sînt în pericol, de la primul pocnet de pistol, la Makomanai. Cel puțin, la bărbați, este aproape exclus ca vreunul dintre ele să reziste asalturilor ce le vor da așii vitezei, aflați în continuu progres, de-a lungul celor patru sezoane interolimpice. Să dăm ca exemplu proba de 500 m masculin, unde recordul lumii a coborît actualmente la mai mult de 2 secunde sub cifra celui olimpic, fiind corectat de două ori chiar în primele zile ale acestui an. Mai întîi vest-germanul **Erhard Keller** (38,30 la 2 ianuarie, Inzell), apoi surprinzătorul finlandez **Leo Linkovesi** (38,0 la 8 ianuarie, Davos) au adus recordul mondial al probei de viteză pură la limite nebănuite. Amîndoi își fac acum încălzirea pe pista olimpică, primul sperînd să-și păstreze medalia de aur cucerită cu trudă la Grenoble, cel de al doilea rîvnind desigur să debuteze în întrecerea supremă cu o mare victorie.

Un cuvînt greu va avea desigur și primul reprezentant al „olandezilor zburători", excepționalul Ard Schenk. Campion european acum opt ani, ca și acum, deținător al titlului mondial la ultima ediție, el a corectat toate recordurile lumii de la 1000 la 10 000 m, în prestigioasa sa carieră. La 27 de ani, Schenk vizează cel puțin una din medaliile de aur ale actualei Olimpiade. Concurenții săi cei mai redutabili ar fi norvegianul **Roar Groenwold** și sovieticul **Valeri Troițki** la probele medii, iar compatrioții săi **Kees Verkerk** și **Jan Bols** la cele de distanță lungă.

În întrecerile feminine, vom asista desigur la o spectaculoasă cursă de urmărire pentru medalii între campioana mondială absolută, olandeza **Atje Keulen-Deestra** și un trio sovietic formidabil compus din **Nina Statkevici, Ludmila Savrolina** și **Ludmila Titova.** Excepție face proba cea mai scurtă — 500 m — unde primul cuvînt aparține, normal, americancei **Anne Henning,** creditată cu un timp excelent, proaspătul ei record mondial de 42,5 !

Cu două recente recorduri mondiale la activ — 500 m și 1000 m — americanca **Anne Henning** *se înscrie printre favoritele probelor feminine de patinaj viteză*

MASCULIN

	R. O.		GRENOBLE, 1968
500 m	McDermott (S.U.A.) 40,1—	1964	Keller (R.F.G.) 40,3 Thomassen (Norvegia) 40,5 McDermott (S.U.A.) 40,5
1500 m	Verkerk (Olanda) 2:03,4 —	1968	Verkert (Olanda) 2:03,4 Schenk (Norvegia) 2:05,0 Eriksen (Norvegia) 2:05,0
5000 m	Maier (Norvegia) 7:22,4 —	1968	Maier (Norvegia) 7:22,4 Verkert (Olanda) 7:23,2 Nottet (Olanda) 7:25,5
10 000 m	Höglin (Suedia) 15:23,6—	1968	Höglin (Suedia) 15:23,6 Maier (Norvegia) 15:23,9 Sandler (Suedia) 15,31,8

FEMININ

	R. O.		GRENOBLE, 1968
500 m	Skoblikova (U.R.S.S.) 45,0 —	1964	Titova (U.R.S.S.) 46,1 Meyers (S.U.A.) 46,3 Holum (S.U.A.) 46,3
1 000 m	Geyssen (Olanda) 1:32,6—	1968	Geyssen (Olanda) 1:32,6 Titova (U.R.S.S.) 1:32,9 Holum (S.U.A.) 1:33,4
1500 m	Mustonen (Fin.) 2:22,4—	1968	Mustonen (Finlanda) 2:22,4 Geyssen (Olanda) 2:22,7 Kaiser (Olanda) 2:24,5
3 000 m	Schut (Olanda) 4:56,2 —	1968	Schut (Olanda) 4:56,2 Mustonen (Finlanda) 5:01,0 Kaiser (Olanda) 5:01,3

LA ORA PRIMELOR ÎNTRECERI

(Urmare din pag. 1)

lea echipaj românesc, Panaitescu-Focșeneanu, a făcut coborîri prudente, totalizînd timpul de 3:50,39. Prima noastră echipă se remarcă printr-o bună tehnicitate a pilotului principal, Ion Panțuru, dar este ceva mai slabă la împingere. Să sperăm că această lipsă va fi compensată în cursă.

Tot în preziua deschiderii, biatloniștii noștri au avut un concurs de control, pentru definitivarea celui de al patrulea echipier. S-a calificat Vești, în dauna lui Țeposu. Vîntul și zăpada moale au îngreunat atît alergarea cît și tragerea, ceea ce s-a văzut și în evoluția echipei sovietice, care a executat același traseu de 12,5 km cu 4 trageri. Sovieticii au ratat ținte, rămînînd aproape și în alergare de echipierii noștri, la 1:30, spre deosebire de anii trecuți cînd se făceau diferențe de 4—5 minute.

Pentru încheiere, ultimul episod al „cazului Schranz". Dimineața, în auditoriumul satului olimpic a avut loc o conferință de presă a delegației Austriei, remarcabil regizată... La început, dl. Karl Heinz Klee, șeful delegației, a anunțat retragerea întregii echipe a Austriei, în semn de protest pentru descalificarea lui Karl Schranz. Imediat după aceasta s-a ridicat însuși cel „împricinat" declarînd, în cuvinte bine alese : **„Solidaritatea pe care mi-au arătat-o toți componenții lotului austriac m-a emoționat, dar n-aș vrea ca din cauza mea o echipă întreagă să se retragă de la Olimpiadă. Rog pe cei în drept să revină asupra acestei hotăriri..."** Ceea ce a urmat imediat !

BREVIAR OLIMPIC

● AUTOBUZELE care circulă în interiorul satului olimpic sînt mai totdeauna goale. **„Noi am vrut să venim în ajutorul sportivilor căzuți aici,** a declarat unul din organizatori, **dar iată că ei vor să ne dovedească și în acest fel că adevărații sportivi iubesc mișcarea, preferînd să ignore facilitățile create de noi".**

Dacă printre venerabilii membri ai C.I.O. n-a găsit destui aderenți, **Karl Schranz** *rămîne înconjurat de simpatia micuților săi suporteri japonezi...*

● UNUL din componenții lotului de bob al S.U.A., **Harry Peterson,** și-a fracturat brațul stîng în timpul unui antrenament pe pista oficială. Medicii i-au prescris sportivului american cel puțin o lună de repaus.

● PATINATORUL **Patrick Pera** a fost desemnat să poarte drapelul țării sale în timpul festivității de deschidere a J.O. de la Sapporo. Inițial, urma să se acorde această sarcină unui biatlonist, dar s-a considerat că, purtînd drapelul, el ar risca să nu mai tragă satisfăcător în proba de tir.

● PRIMUL MINISTRU al Japoniei, **E. Sato,** nu va putea participa la festivitatea de deschidere a Jocurilor de iarnă, deoarece în ziua respectivă are loc la Tokio o importantă ședință a parlamentului japonez.

● VÎRSTA MEDIE a componenților lotului olimpic al U.R.S.S. la Sapporo este de 25 ani. Cei mai tineri sînt specialiștii în probele de săniuțe (22,1 ani), iar cei mai „bătrîni", biatloniștii (26,8 ani). Iată vîrsta medie a altor loturi de sportivi sovietici : patinaj artistic (23,5 ani), sărituri de la trambulină (23,7 ani), patinaj viteză (23,9 ani), schi alpin (24,1 ani), combinată nordică (25,1 ani), hochei (26,1 ani), schi fond (26,3 ani). Cei mai tineri sportivi sovietici aflați la Sapporo sînt **Serghei Ianin** (săriturî de la trambulină) care are doar 18 ani și hocheistul **Vladislav Tretiak,** în vîrstă de 19 ani.

● CAMPIOANA EUROPEI la patinaj viteză, olandeza **Atje Keulen-Deelstra,** care este și una din principalele favorite ale întrecerilor olimpice, a debutat în sport abia la vîrsta de 26 ani. Ea este fermieră și are trei copii — doi băieți și o fetiță.

● CANADA este reprezentată în probele olimpice de schi nordic de două surori gemene : **Shirley** și **Sharon Firth,** în vîrstă de 17 ani. Ele sînt antrenate de un norvegian **(Bjoerger Petterson)** și pentru a putea fi distinse (căci seamănă între ele „ca două picături de apă") acesta le-a sugerat să se diferențieze în ceea ce privește coafura. Astfel, Shirley poartă, acum, părul tăiat foarte scurt, în timp ce Sharon și-a lăsat niște plete impresionante.

PROGRES PE TOATĂ LINIA ÎN ARUNCĂRILE FEMININE

Remarcabile prezențe românești la aruncarea discului

La nici o altă categorie atletică superioritatea europeană nu este atît de proeminentă ca în probele feminine de aruncări. La greutate, performanțele între 20,43 m și 16,76 m (al 28-lea rezultat !) au fost obținute **toate** numai de aruncătoare din „bătrînul" continent. La disc, singura prezență neeuropeană este atleta cubaneză **Carmen Romero** (57,20 m, locul 16). Aruncarea suliței este ceva mai cosmopolită, deși printre primele 15 performere nu apare nici o aruncătoare de pe alt continent.

Cele trei probe feminine sînt toate în progres, cel mai substanțial — în ansamblu — fiind la aruncarea greutății (media primelor 10 rezultate superioară cu aproape o jumătate de metru față de 1970), dominată cu autoritate de atletele din **U.R.S.S.** și **R.D. Germană.** Din cele 25 de aruncătoare care au reușit performanțe de peste 17 m, 10 sînt sovietice iar 8 din R.D.G. De remarcat că România este singura țară — în afara celor două mari puteri atletice — cu două sportive care au depășit această cifră : **Valentina Cioltan** 17,22 m (locul 20) și **Ana Sălăgean** 17,04 (locul 26), prima într-o foarte spectaculoasă ascensiune. **Nadejda Cijova** rămîne în continuare personalitatea cea mai proeminentă, imbatabilă în marile concursuri, unde se regăsește chiar dacă nu este în cea mai bună condiție fizică sau tehnică. Anul trecut și-a egalat recordul mondial, reușind și un 20,42 m, inferior recordului cu numai un centimetru, lucru destul de rar întîlnit în probele de aruncări. În schimb, **Margitta Gummel** este foarte constantă, dar acuză vizibil complexul „Cijova".

La aruncarea discului, în rîndul marilor puteri trebuie trecută și **România,** cu trei aruncătoare în „top 10" — **Argentina Menis, Lia Manoliu** și **Olimpia Cataramă,** toate cu rezultate de peste 60 m — și o a patra, **Carmen Ionescu** (57,18 m) pe locul 17. **Performanța este extrem de măgulitoare pentru atletismul nostru, căci România nu a avut niciodată, la nici o probă, trei reprezentanți în primii 10 performeri anuali.** Marea personalitate a probei a fost sovietica **Faina Melnik,** care a corectat de două ori recordul mondial și a cîștigat detașat titlul continental la Helsinki. Deși **Liesel Westermann** (fosta recordmană a lumii) nu a depus încă armele, deși compatrioata Fainei, **Ludmila Muraviova,** ar fi prima atletă care a depășit, neoficial, 65 de metri (65,02 m), mulți specialiști o consideră pe **Argentina Menis** — al cărui progres este de-a dreptul senzațional — cea mai îndreptățită „șalangeră".

În 1971, aruncarea suliței a avut pentru prima oară o medie a primelor 10 rezultate de peste 60 m. Chiar dacă recordul mondial al sovieticei Elena Gorceakova va împlini la München... 3 olimpiade (fiind cel mai vechi record atletic feminin), proba este într-un progres cert. Cele mai bune rezultate ale anului trecut au fost obținute de două atlete poloneze. În timp ce **Elena Grzyecka** este în fruntea clasamentului anual, compatrioata sa **Danuta Javorska** a cîștigat proba la „europene". Cea mai bună aruncătoare din România, **Marion Becker** ocupă locul 12 cu 57,62 m și promite mai mult.

Vladimir MORARU

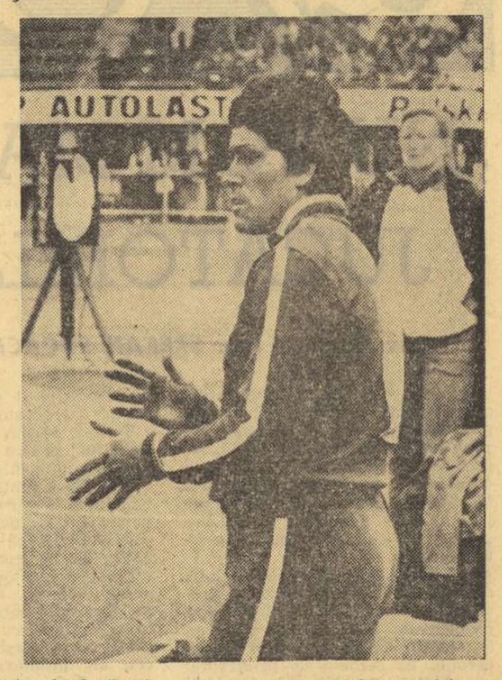

Gata recordul !... Excelenta atletă sovietică Faina Melnik se pregătește pentru o nouă performanță supremă.

GREUTATE

20,43 m N. Cijova (URSS)
20,03 m M. Gummel (RDG)
19,39 m A. Ivanova (URSS)
19,25 m M. Lange (RDG)
18,90 m H. Friedel (RDG)
18,49 m B. Friedrich (RDG)
18,45 m G. Nekrasova (URSS)
18,08 m I. Hristova (Bulgaria)
18,08 m L. Chewinska (Polonia)
17,93 m J. Bognar (Ungaria)

Media primelor 10 rezultate ale anului 1971 — 18,903 m (în 1970 — 18,443 m).

DISC

64,88 m F. Melnik (URSS)
63,00 m L. Westermann (RFG)
61,98 m T. Danilova (URSS)
61,88 m L. Muraviova (URSS)
61,16 m K. Ilgen (RDG)
61,08 m A. MENIS (ROMÂNIA)
60,72 m C. Spielberg (RDG)
60,68 m L. MANOLIU (ROMÂNIA)
60,50 m O. CATARAMĂ (ROMÂNIA)
60,18 m J. Kleiber (Ungaria)

Media primelor 10 rezultate ale anului 1971 — 61,606 m (în 1970 — 61,470 m).

SULIȚA

62,10 m E. Grzyecka (Polonia)
62,06 m D. Javorska (Polonia)
62,04 m N. Marakina (URSS)
60,56 m R. Fuchs (RDG)
60,34 m E. Janko (Austria)
59,44 m A. Ranky (Ungaria)
59,40 m A. Koloska (RFG)
58,58 m N. Urbancici (Iugoslavia)
58,52 m M. Ozina (URSS)
58,24 m V. Evert (URSS)

Media primelor 10 rezultate ale anului 1971 — 60,128 m (în 1970 — 59,036 m).

BASCHETUL AFRICAN ÎN PLIN PROGRES

Pe marginea celui de al VI-lea campionat al „continentului negru"

În prima duminică a acestui an, s-a consumat la Dakar, în Senegal, ultimul act al celei de a VI-a ediții a campionatului Africii la baschet masculin. Lamine Diack, secretar de stat pe lîngă primul ministru al Senegalului, însărcinat cu problemele tineretului și sporturilor, și Lamine Kéita (Mali), președintele Asociației federațiilor africane de baschet (A.F.A.B.A.) au înmînat cupa și titlul de campioni ai Africii reprezentanților țării gazdă, cîștigătorii turneului.

Senegalul a cucerit pentru a doua oară acest titlu (prima dată în 1968) apropiindu-se de performanța deținută de echipa egipteană — triplă campioană a Africii în 1962, 1964 și 1970. De altfel, aceste două țări vor reprezenta continentul african la întrecerile de baschet din cadrul Jocurilor Olimpice de la München.

Vechiul record de participare — 9 țări, deținut de campionatele de la Casablanca (Maroc) din 1968 a fost depășit, ajungîndu-se la 12 țări, pe care le enumerăm în ordinea clasamentului final : Senegal, R. A. Egipt — medalie de argint, Mali — medalie de bronz, R. Africa Centrală, Tunisia, Sudan, Maroc, Camerun, Madagascar, Coasta de Fildeș, Togo și Nigeria. De la început s-au angajat în luptă 24 de reprezentative naționale, fiind necesare meciuri de departajare, desfășurate tur-retur.

Dintre cele 12 echipe participante la turneul final, 7 porneau favorite : din grupa A — Senegalul, posedînd o tehnică individuală superioară și inteligență în joc ; Mali — o echipă atletică și Tunisia — o formație foarte abilă, iar din grupa B — puternica și experimentata echipă a R.A. Egipt, foarte combativele selecționate ale R. Africa Centrală și Sudan precum și echipa Marocului — campioană africană în anul 1965. Aceste caracteristici cunoscute anterior s-au dovedit și în cadrul întrecerilor de la Dakar.

Despre celelalte echipe, putem nota că în cursul celor zece zile de competiție au fost înlăturate unele semne de întrebare și eliminate progresiv greșelile de tehnică și tactică de joc. Madagascarul s-a relevat ca o echipă cu posibilități, prestînd un baschet spectaculos, fiind handicapată de talia joasă a jucătorilor. Camerunul a demonstrat calitățile atletice ale echipierilor săi dar totodată și insuficiență experiență de joc. Coasta de Fildeș are la ora actuală o echipă de valoare mijlocie, iar Togo dispune de o echipă cu reale perspective.

În timpul campionatului, a avut loc la Dakar și cel de-al IV-lea congres al Asociației federațiilor africane de baschet (A.F.A.B.A.) care a decis ca viitorul campionat african, cel de-al VII-lea, să aibă loc în anul 1975 la Bangui, în Africa Centrală. Congresul a hotărît realegerea lui Lamine Keita ca președinte al A.F.A.B.A. și a pus, încă o dată, deosebit accent pe necesitatea promovării mini-baschetului (organizarea de competiții pentru copii), care a fost considerat ca o pepinieră foarte utilă progresului acestui sport în Africa.

În încheiere, este de subliniat atmosfera de „fair-play" care a dominat toate întîlnirile și faptul că arbitrajul a înregistrat un mare progres din punctul de vedere al calității ; în nici un caz nu au existat la acest campionat rezultate influențate de erori de arbitraj.

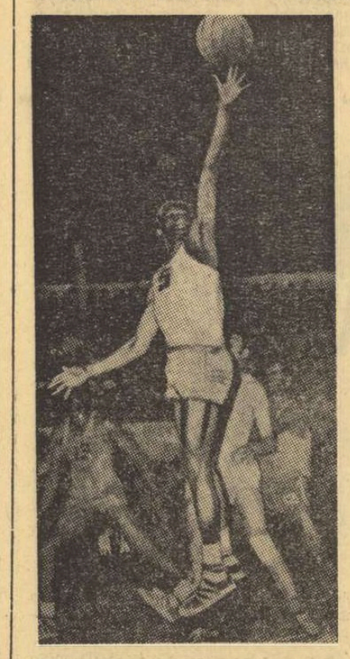

Coșgeterul campionatului african, tunisianul Mahrez Ksontini

TURNEUL DE TENIS DE LA COPENHAGA

COPENHAGA, 2 (Agerpres). — În capitala Danemarcei a început un turneu internațional de tenis la care participă jucători din mai multe țări europene, printre care și România. În primul tur al probei de simplu bărbați, cehoslovacul Kukal l-a eliminat cu 4—6, 6—1, 6—1 pe francezul Barclay, iar danezul Leschly a dispus cu 6—2, 6—0 de italianul Francitti. Tenismanul român Sever Dron l-a întîlnit pe campionul polonez T. Nowicki în fața căruia a pierdut în trei seturi cu 7—5, 2—6, 7—9.

Alte rezultate : Borg (Suedia) — Nielsen (Danemarca) 6—4, 6—1 ; Pala (Cehoslovacia) — Larsen (Danemarca) 9—7, 4—6, 6—3 ; Fibak (Polonia) — Nyssoenen (Finlanda) 6—1, 6—4 ; Zahr (Suedia) — Gootschalck (R.F.G.) 3—6, 6—1, 6—4.

TOTTENHAM HOTSPUR cea mai bună echipă engleză de cupă

Săptămînalul englez „GOAL" a făcut un original clasament, privind comportarea echipelor în „Cupa Angliei" în ultimii 20 de ani. Echipa **Tottenham Hotspur** a totalizat cel mai mare număr de puncte în acest clasament : 80. Următoarea adversară a lui U.T.A. a intrat de trei ori în posesia prețiosului trofeu. Pe locul doi în acest original clasament se află **Manchester United,** iar pe al treilea **Everton.**

RAMSEY CONTRA BUSBY!

Că sir Alf Ramsey rămîne un conservator, tremurînd pentru prestigiul său și al echipei sale, căutînd să păstreze „mitul" campioanei mondiale din '66, toate acestea nu mai reprezintă de mult un secret pentru nimeni. De aceea, refuzul managerului de a-și alinia jucătorii la marele turneu din vară, ocazionat de cea de a 150-a aniversare a independenței țării lui Pelé, a trecut mai degrabă necomentat, căci numai o acceptare ar fi avut darul să surprindă opinia publică...

Iată, însă, că lucrurile n-au rămas așa. Mai mulți antrenori englezi — între care Bertie Mee (Arsenal) și Franck O'Farrell (Manchester United) — și-au însușit ideea reprezentării fotbalului insular la importanta reuniune din Brazilia printr-o „selecționată a Marii Britanii", incluzînd jucători englezi sau scoțieni, irlandezi sau galezi, întredîndu-i bătrînului Matt Busby, „creierul" lui Manchester United, unul dintre opozanții — declarați — ai înnobilatului Ramsey...

Cînd însușirea unei asemenea soluții, de compromis, părea acceptată (eventualele eșecuri ale selecționatei „leilor britanici" n-ar fi lezat, în mod direct, trufia soccerului englez și conservatorismul conducătorilor lui), apele s-au tulburat peste noapte. Un referendum inițiat de popularul „Daily Express" în rîndul cititorilor săi conducea spre alcătuirea unui lot de jucători oarecum surprinzător, cu cîteva „omisiuni" dureroase față de efectivul pe care mizează managerul fostei campioane mondiale Dacă Bobby Moore, Banks, Chivers, Law sau Ron Davies și-au găsit locul într-o asemenea selecționată-mozaic, în care doar suspendatul (!!) George Best s-a bucurat de un procentaj al opțiunilor de sută la sută, în schimb mulți dintre favoriții lui Ramsey — Bobby Charlton, Ball, Hurst sau Peters — nu și-au văzut numele înscrise în rîndul celor 20 de „lei britanici", buni pentru Rio. Fireste, aceasta a dat naștere la discuții și tergiversări, declanșînd un nou val de proteste față de o eventuală reprezentare „compromițătoare" a fotbalului englez.

Liga engleză, care părea să și însușească la un moment dat propunerea unei selecționate comune, se încăpățînează să tacă, refuzînd orice atitudine, în vreme ce comentatorii de specialitate sînt gata să bage mîna în foc că o dispoziție a forului în cauză va interzice, curînd, descompletarea primei divizii pe durata „micului campionat mondial" din Brazilia, recunoscînd — în spatele perdelelor unui refuz politicos — reținerea proverbială a lui Alf Ramsey.

De dincolo de ocean, organizatorii turneului solicită — cu insistență — un răspuns. Alf Ramsey ridică din umeri. Matt Busby — se străduiește să convingă presa că o selecționată a Insulei va fi prezentă în Brazilia, spre a apăra onoarea unui fotbal care acceptă mai degrabă să piardă decît să arate lumii că se teme...

Traian DUNAREANU

TELEX • TELEX • TELEX • TELEX • TELEX

În concursul atletic de sală, desfășurat la Madrid, Manuel Gayosa a stabilit cea mai bună performanță europeană pe teren acoperit în proba de 500 m, cu timpul de 1:03,7. Sprintera franceză Colette Besson, a cîștigat cursa de 400 m în 54,7, urmată de vest-germana Anette Ruckes — 56,9. La săritură în înălțime spaniolul Luis Maria Garriga a cîștigat cu 2,08 m, iar cursa feminină de 60 m plat a revenit atletei franceze Sylvie Telliez. Alte rezultate : 60 m masculin — Bourbeillon (Franța) 6,6, înălțime femei — Sagrario Aguado 1,68 m (nou record spaniol).

■

La Moscova, atletul sovietic Viktor Saneev a stabilit cea mai bună performanță mondială a anului în proba de triplu salt cu 16,77 m.

■

Concursul internațional feminin de gimnastică, desfășurat la Barcelona, s-a încheiat cu victoria sportivei bulgare Evdokia Atanasova — 55,35 p, urmată de Ans van Gervan (Olanda) — 34,60 p, Irina Atanasova (Bulgaria) — 34,55 p, Ans Dekkler (Olanda) — 34,35 și Angela Mayer (RFG) — 34,05 p.

■

La Atena, în cadrul sferturilor de finală ale „Cupei Cupelor" la baschet masculin, AEK Atena a dispus de Steaua Roșie Belgrad cu scorul de 100—76 (51—40). Totuși, învingători în primul joc cu 100—63, baschetbaliștii iugoslavi s-au calificat pentru semifinale.

■

Reprezentativa masculină de handbal a Cehoslovaciei și-a început turneul în Olanda jucînd la Geleen cu selecționata țării gazdă. Handbaliștii cehoslovaci au terminat învingători cu scorul de 19—16 (10—8).

Meciul tur dintre Lokomotiv Zagreb și **Standard Liege,** contînd ca semifinală a competiției internaționale masculine de baschet „Memorialul Koraci", a revenit cu scorul de 71—54 (33—27), baschetbaliștilor iugoslavi.

■

Cu prilejul unui concurs de înot la Los Angeles (bazin de 50 yarzi), Dave Edgar a cîștigat proba de 100 yarzi liber cu un rezultat excelent — 47,0. În proba masculină de ștafetă 4x100 yarzi liber, echipa Universității din Tennessee (Trembly, Lutz, Knox, Edgar) a fost cronometrată cu timpul de 3:08,4.

■

La Nottingham s-a disputat meciul de box pentru titlul european la categoria semigrea între deținătorul centurii vest-germanul Conny Velensek și englezul Chris Finnegan. Ultimul a obținut victoria la puncte după 15 reprize.

Redacția și administrația ; București, str. Vasile Conta nr. 16 ; telefoane: centrală 11.10.05, secția corespondenți 11.51.09, interurban 72 și 236 ; telex : sportrom buc. 180, Tiparul „I. P. „Informația", București 40.368

Cițiți azi în cadrul prezentării monografice „SPORTUL ROMÂNESC ÎN 40 DE SINTEZE" JUDEȚUL DOLJ (ÎN PAGINA A II-A)

PROLETARI DIN TOATE ȚĂRILE, UNIȚI-VĂ!

Sportul

ZIAR AL CONSILIULUI NATIONAL PENTRU EDUCAȚIE FIZICĂ ȘI SPORT

ANUL XXVIII — Nr. 6956 | 4 PAGINI 30 BANI | Vineri 4 februarie 1972

Eleva Izuri Tsujimura, penultimul schimb al ștafetei pornite din străvechea Olimpia.

SAPPORO'72 — 3 FEBRUARIE (De la trimisul nostru special)

35 DE TROMPEȚI AU VESTIT LUMII SPORTIVE

INAUGURAREA JOCURILOR OLIMPICE DE IARNĂ!

● PENTRU PRIMA OARĂ PE PĂMÎNT ASIATIC ● 75 DE MINUTE EMOȚIONANTE LA MAKOMANAI ● PANȚURU — PORT-DRAPELUL DELEGAȚIEI ROMÂNE ● SE ÎNCHEIE MECIURILE DE CALIFICARE LA HOCHEI ● ASTĂZI SE DECERN PRIMELE MEDALII: LA SCHI FOND 30 km ȘI PATINAJ VITEZĂ 5000 m BĂRBAȚI

35 de trompeți au anunțat lumii primul mare eveniment sportiv al anului 1972.

PENTRU PACE ȘI ÎNȚELEGERE ÎNTRE OAMENI

După cinci ani de pregătiri, comitetul de organizare japonez își vede eforturile încununate de succes, reușind să realizeze o solemnitate impresionantă, o armonie de lumină, sunet și culoare. Mulțimea entuziastă de pe stadionul de gheață Makomanai a însuflețit cadrul natural și artificial al acestor locuri atît de depărtate de Europa, puțin cunoscute și totuși atît de vibrante prin dorința oamenilor de aici de a se ști în întreaga lume că **lucrînd pentru olimpiadă, au lucrat pentru pace și înțelegere între oameni.**

TIMPUL FRUMOS A REVENIT

A 11-a ediție a Jocurilor Olimpice de iarnă, prima din istoria competiției care se desfășoară într-o țară asiatică, a fost inaugurată la prînz, pe magnificul Stadion de gheață de la Makomanai, din Sapporo, în prezența împăratului Hirohito al Japoniei, a membrilor Comitetului internațional olimpic, a numeroase oficialități nipone și de peste hotare.

Peste 50 000 de spectatori se aflau în tribunele stadionului cînd drapelele celor 35 de țări participante la Jocuri au fost înălțate în sunetele „Uverturii olimpice". După zilele de viscol și ninsoare, timpul frumos a revenit la Sapporo și în dimineața deschiderii Jocurilor cerul se luminase, iar zăpezile scînteiau pe vîrfurile munților Eniwa și Teine, gazdele probelor de schi și bob ale Olimpiadei albe.

SPORTIVII ROMÂNI ÎN COLOANA TRADIȚIONALĂ

La ora 11 (ora locală) a început parada delegațiilor participante la Jocuri, avînd în frunte, potrivit tradiției, echipa Greciei — țara de origine a Olimpiadelor. Coloana sportivă — în care **a fost remarcată și delegația României, alcătuită din boberi, biatloniști, schiori alpini și un patinator** — a fost încheiată de reprezentanții Japoniei. Cadența defilării a fost dată de marșul consacrat acestor jocuri de către compozitorul Naozumi Yamamoto.

Sportivii, în număr de peste 1 200, echipați în costume multicolore, s-au aliniat în fața tribunei oficiale. Din partea Comitetului de organizare a Olimpiadei, președintele ei, Kogoro Uemura, adresează tinerilor sportivi cuvintul de bun venit: **„Cu opt ani în urmă, flacăra olimpică a fost aprinsă la Tokio pentru prima oară în Asia și iată, acum, avem nemărginita cinste de a vă primi din nou aici și a vedea arzînd focul olimpic deasupra munților noștri".**

PROCLAMAREA DESCHIDERII JOCURILOR

În tăcerea solemnă care a cuprins stadionul, președintele C.I.O., Avery Brundage, îl invită pe împăratul Hirohito să deschidă oficial Jocurile olimpice de iarnă. Șeful statului japonez pronunță cuvintele tradiționale: **„Proclam deschisă cea de-a 11-a ediție a Jocurilor olimpice de iarnă de la Sapporo din anul 1972".**

Fanfara execută Imnul olimpic și steagul alb, drapat cu cele cinci cercuri colorate, este înălțat pe catarg. În acest timp, schioara franceză Ingrid Lafforque, în sunetele muzicii compusă special pentru acest moment de către Yuji Koseki, aduce în stadion drapelul Jocurilor Olimpice de la Grenoble pe care primarul acestui oraș, Hubert Dubedout, îl înmînează colegului său din Sapporo. Momentul este marcat cu trei salve de onoare.

103 TREPTE PÎNĂ LA CUPA DE BRONZ

Privirile spectatorilor se îndreaptă acum spre intrarea stadionului unde o tînără și zveltă patina-

(Continuare în pag. a 4-a)

AZI, LA SAPPORO

7,30—11,30	(0,30—4,30):	SANIUȚE. Individual manșa 1 și 2 (m+f)
8,30—11,30	(1,30—4,30):	BOB 2 PERSOANE. Manșa 1 și 2
9,00—11,30	(2,00—4,30):	SCHI FOND 30 km
9,00—13,50	(2,00—6,50):	PATINAJ VITEZĂ. 5000 m bărbați
10,00—12,30	(3,00—5,30):	COMBINATĂ NORDICĂ. Sărituri
10,00—17,30	(3,00—10,30):	PATINAJ ARTISTIC. Figuri impuse femei
12,30—14,30	(5,30—7,30):	Hochei. FINLANDA—NORVEGIA
16,00—18,00	(9,00—11,00):	Hochei. R.F.G.—POLONIA
19,00—21,00	(12,00—14,00):	Hochei. ELVEȚIA—S.U.A.

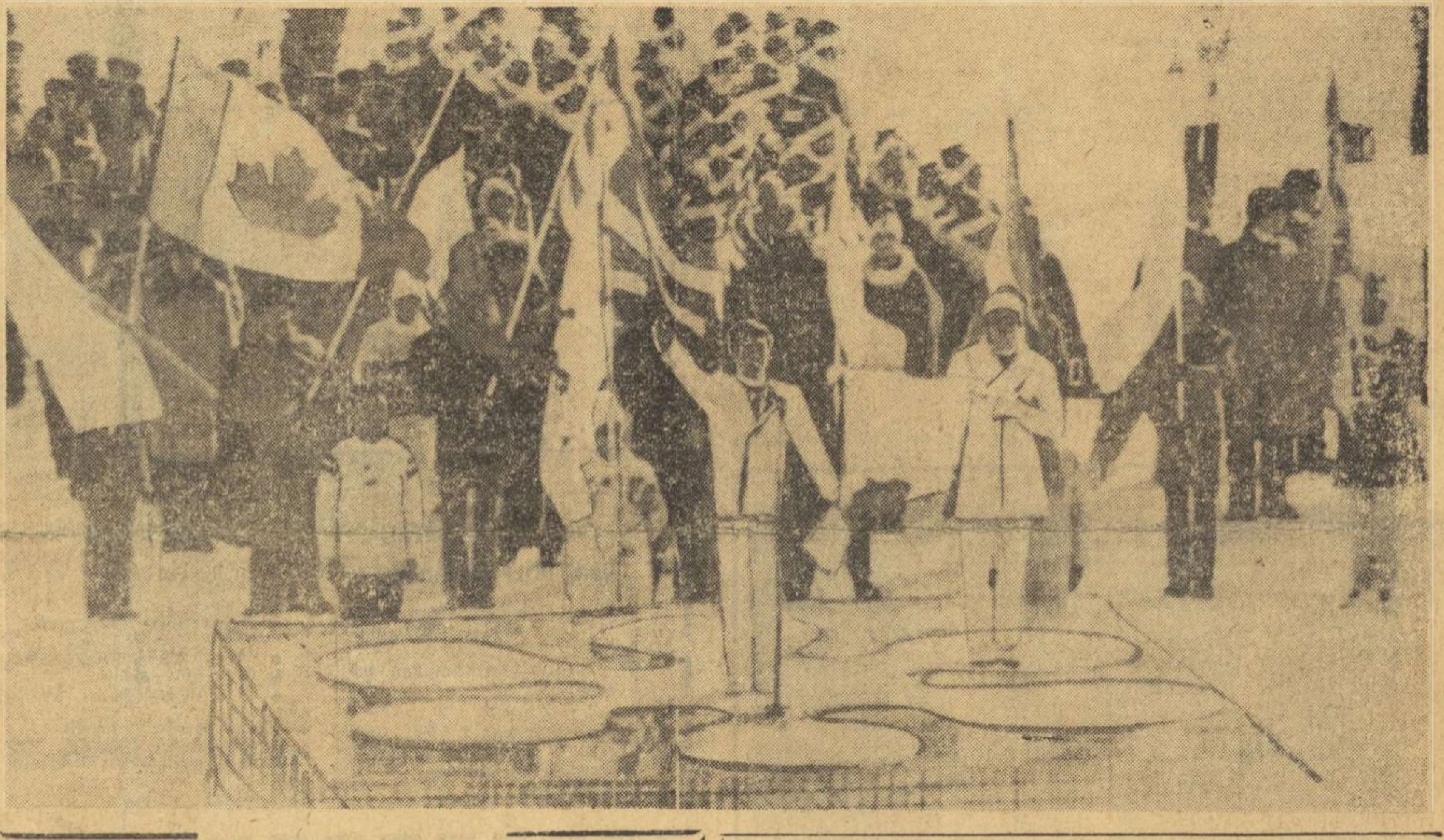

Fostul campion mondial de patinaj viteză japonezul Keichi Suzuki, rostește jurămîntul olimpic, în fața semicercului format de port-drapelele țărilor participante.

UNSPREZECE PERSONAJE ÎN CĂUTAREA... VICTORIEI

Întîi februarie 1972. Stau la pîndă în holul hotelului „23 August". Peste cîteva minute vor coborî fotbaliștii lotului mare. Cunosc ritualul. L-am urmărit de zeci sau de sute de ori. Dacă vreți, totul e o mișcare ciclică. Firește, uneori intervin și excepții. Mi-aduc aminte, la Lisabona, după jocul din '68, l-am văzut pe Coman cu ochii înlăcrimați, adresîndu-se celorlalți: **„Eu am murit aici, astăzi, la Lisabona!"**. N-aș fi crezut vreodată că Narcis Coman se poate privi atît de clar... A fost apoi celebra baie colectivă din bazinul Wembley-ul, cînd apa răscolită redevenise abur, pentru a sugera mai bine nașterea unei echipe... A urmat Atena. Aprilie '69. Pe la miezul nopții am aflat că elvețienii cîștigaseră cu 2—0, la Lisabona. Noi ne bucurasem pentru acel 2—2 al nostru. A doua zi, de dimineață, am intrat stingherit în camera lui Dan și Boc. Dan se bărbierea. A trebuit să le spun: **„Ați auzit, băieți? Elvețienii au bătut la Lisabona"**. Dan s-a întors spre mine și a spus: **„Foarte bine. Înseamnă că o să cîștigăm în Elveția"**... Și a venit Lausanne, cu steagurile helvete depuse pe treptele hotelului **de la Paix**. Și a venit Eusebio... Și Domazos, cu golul acela negru, ca un blestem, golul acela superb și inutil, care a izbutit să întristeze o tribună arhiplină într-o seară în care brazilienii ar fi dansat **Samba** pînă în zori.

...Iată-i și pe fotbaliști! Primul e Dembrovschi. Nu mă vede. Cînd se întoarce, mă zărește. E timid, ca întotdeauna. Eternul Dembrovschi, fetița echipei.

— Ce faci, Dembo?

— Nimic. Am venit la lucru.

Intră clujenii. Ștefan se furișează ca o umbră chinezească, pe lîngă zid. Are, poate, complexul înălțimii sale. Crețu avansează tiptil. Uifăleanu încearcă să mimeze detașarea, dar nu reușește. Anca, veteranul, îmi face cu ochiul: „Ce ziceți de copiii mei?"

— Bun venit, baciule. Ce mai faci?

— Încerc și eu marea cu degetul. Nu-i prea ușor între ciocan și nicovală.

— Adică?

— Adică între Dumitru și Radu Nunweiller... Dar totul e să ai răbdare. Așa-i la fotbal. Cînd am zis să mă las, m-am pomenit jucînd pe Wembley. Apoi, cînd am crezut și eu că nu mă mai sare don'profesor, am fost „pasat" lotului olimpic, am zburat 25 000 de kilometri pînă în Australia și înapoi, ca să joc o repriză și ceva din vreo 14... Dar, iarăși am avut răbdare. Și iar m-am

Ioan CHIRILĂ

(Continuare în pag. a 3-a)

Șase personaje în căutarea ofensivei. Lucescu, Dobrin, Dembrovschi, Dumitrache, Iordănescu, Uifăleanu.

Foto: Paul ROMOȘAN

Campionatul bucureștean de patinaj artistic

De cîteva zile, patinoarul acoperit „23 August" este gazdă a două competiții de patinaj artistic rezervate sportivilor bucureșteni. Este vorba de faza municipală a concursului republican al începătorilor și campionatul municipal pentru copii, juniori și seniori. Pînă acum s-au desfășurat, în întregime, întrecerile începătorilor și copiilor la care au participat patinatori de la cluburile Dinamo și Constructorul, de la Școala sportivă nr. 2 și A.S.C.P.M.B.

Iată ordinea primilor clasați: ÎNCEPĂTORI II, băieți: 1. **D. Ștefan** (Șc. sp. 2) 32,4 p; fete: 1. **Daniela Elefterescu** (Constructorul) 39,0, 2. Gina Paraschiv (Șc. sp. 2) 30,2, 3. Gabriela Călinescu (Constructorul) 30,8; ÎNCEPĂTORI I: băieți: 1. **Fl. Gafencu** (A.S.C.P.M.B.) 88,6, 2. O Marinescu (Șc. sp. 2) 77,3, 3. Al. Anghel (Șc. sp. 2) 75,0; fete: 1. **Ofelia Farauanu** (Constructorul) 84,9, 2. Mihaela Radu (Șc. sp. 2) 83,6, 3. Ruxandra Licu (A.S.C.P.M.B.) 78,4; COPII II, băieți: 1. **Tiberiu Suciu** (Constructorul) 133,2, 2. L. Ghica (Constructorul) 120,2, 3. R. Vasiliu (Constructorul) 95,1; fete: 1. **Tereza Nencu** (Constructorul) 140,2, 2. Carmen Gancev (Constructorul) 132,1, 3. Creița Burcea (Șc. sp. 2) 116,5; COPII I, băieți: 1. **C. Neagu** (Dinamo) 184,9, 2. A. Vasile (A.S.C.P.M.B.) 175,4, 3. D. Gimghină (Constructorul) 174,5, fete: 1. **Dana Rădulescu** (Dinamo) 178,1, 2. Roxana Cebuc (Constructorul) 158,9, 3. Cornelia Ghișereni (Șc. sp. 2) 157,7.

Duminică vor fi cunoscuți ocupanții primelor locuri la juniori și seniori.

Dumitru NEGREA, coresp.

O apariție inedită pe patinoarele noastre

ECHIPA DE HOCHEI A R.P. CHINEZE

De miercuri seara, lotul de hochei al R. P. Chineze se află în România pentru un turneu de șase meciuri, programate la Galați, Miercurea Ciuc și București. O prezență inedită pe patrulaterele de gheață din țara noastră, care stîrnește interes.

Pe cei mai mulți dintre jucătorii care vor evolua începînd de sîmbătă i-am cunoscut și i-am văzut cu prilejul vizitei selecționatei române la Pekin, în noiembrie anul trecut. Cele două meciuri România — R. P. Chineză, desfășurate într-un magnific Palat al sporturilor, în fața a 19 000 de spectatori, au revenit, după cum se știe, formației noastre cu scorurile de 7—2 și 4—3.

Impresia principală pe care ne-am format-o cu prilejul acelor partide, al cîtorva jocuri-școală și al antrenamentelor comune efectuate de hocheiștii celor două țări a fost: **capacitatea deosebită de acumulare a sportivilor chinezi, excepționala lor putere de muncă și marile resurse de progres pe care le dețin.**

Și dacă în primul meci, echipa noastră a zburdat pe gheață, în cel de-al doilea, desfășurat după 14 zile, ea a trebuit să se întrebuințeze la maximum pentru a smulge victoria în ultimele minute de joc.

Hocheiștii chinezi — îi veți vedea — patinează bine, sînt iuți, au reflexe uimitoare. Acroșajul este punctul lor forte. În atac ei combină ingenios, știu să scoată din dispozitivul de apărare pe fundașii adverși, dar trag destul de puțin la poartă. Nu folosesc suficient jocul cu corpul. În momentul cînd își vor însuși și aceste două procedee (nu este exclus să

Valeriu CHIOSE

(Continuare în pag. a 3-a)

Miercuri seara, la aeroportul internațional Otopeni, fotoreporterul nostru Theo Macarschi a surprins această imagine de la călduroasă primire făcută echipei de hochei a R.P. Chineze de către membrii lotului nostru reprezentativ.

REZULTATE MERITORII, DAR ȘI UNELE MOTIVE DE INSATISFACȚIE

Pe marginea analizei activității C.S.U. Știința Petroșani

În peisajul sportiv hunedorean, Clubul sportiv universitar Știința Petroșani se situează, printr-o largă și diversă activitate în rîndurile studenților, pe una din treptele podiumului fruntașilor.

Acest loc și acest rol au fost evidențiate și în cadrul recentei ședințe de analiză a activității pe anul 1971, atît în materialul prezentat de asistentul universitar Gheorghe Irimie, secretarul clubului, cît și în discuțiile participanților. De altfel, concluzia că activitatea desfășurată de Știința Petroșani poate fi calificată ca bună s-a conturat și în ședința în care s-a făcut analiza clubului de către Biroul Consiliului județean pentru educație fizică și sport Hunedoara.

În activitatea sportivă de masă s-a evidențiat preocuparea pentru cuprinderea unui număr cît mai mare de studenți într-o serie de activități, preocupare concretizată în atragerea a 396 de participanți la întrecerile campionatelor universitare de baschet, handbal, fotbal, volei, șah și schi. Pentru studenții din primul an a devenit tradițională organizarea „Cupei anilor I" la fotbal, handbal și volei, care angrenează majoritatea „bobocilor" și contribuie la depistarea a numeroase elemente de perspectivă pentru secțiile și echipele de performanță. De asemenea, a fost organizat un cerc de inițiere la judo, frecventat de 16 studenți și au fost înființate, la fiecare cămin, camere speciale pentru practicarea gimnasticii de dimineață și a exercițiilor fizice.

În cadrul clubului sînt 180 de sportivi clasificați (4 maeștri ai sportului, un candidat maestru, 19 de categoria I, 70 de categoria a II-a, 34 de categoria a III-a, 20 de juniori etc.) care activează în secțiile de **atletism** — campionatul municipal, **baschet** — diviza B, **fotbal** — divizia C și juniori, **gimnastică** — campionatul republican, **handbal** — divizia B, **judo** — campionatul județean, **rugby** — diviziile A și B, **șah** — campionatul municipal, **volei** — campionatul de calificări. Se poate aprecia că aproape toate echipele și-au respectat și realizat obiectivele. În principal, activitatea

N. STANCIU-coresp. județean

(Continuare în pag. a 3-a)

MARGARETA TEODORESCU PE LOCUL III LA WIJK AAN ZEE

Maestra internațională de șah Margareta Teodorescu s-a întors în patrie cu un rezultat de valoare, obținut la tradiționalul turneu feminin de la Wijk aan Zee (Olanda). Într-o companie puternică, numărînd două din participantele recentelor meciuri ale candidatelor la campionatul mondial, și nu mai puțin de 7 maestre internaționale, Margareta Teodorescu s-a clasat pe locurile III—IV, la egalitate cu campioana Ungariei, Maria Ivanka (clasată, după cum se știe, pe locurile 1—3 la recentul campionat european de la Vrnjacka Banja), totalizînd 6½ puncte (din 11 posibile). Ea a pierdut o singură partidă (în ultima rundă, la Lazarevici) și a obținut 3 victorii (la Timmeri van den Giessen și Heemskerk) și remizînd restul partidelor.

În cel de al treilea joc din Maroc

REPREZENTATIVA OLIMPICĂ A ROMÂNIEI-M.A.S. 4-0

FEZ, 3 (prin telefon, de la trimisul nostru special).

Continuîndu-și turneul în Maroc, **reprezentativa olimpică a României** a întîlnit, astă-seară (n.r. ieri), în localitate, echipa de club **Fez**, clasată pe locul 3 în campionat. La capătul unui joc excelent, olimpicii români au învins cu categoricul scor de 4—0 (2—0). Autorii golurilor: **Kun** (min. 11 și 14), **Rugiubei** (min. 52) și **Domide** (min. 59). În minutul 70, Ghiță a apărat un penalty.

Ultimul joc din cadrul turneului: duminică, la Tanger, cu o selecționată a regiunii.

Mircea M. IONESCU

ÎN SATE ȘI COMUNE, UN PRIETEN BUN: SPORTUL

Interviu cu tov. GHEORGHE PĂTRĂU, secretar al Comitetului județean U.T.C.

Pe plaiurile Doljului, acolo unde în trecut țăranii munceau din greu petecul lor de pămînt sau trudeau pe moșiile boierilor, a pătruns în anii socialismului sportul. La început timid — avînd mai mult potrivnici decît prieteni — el a cîștigat mereu noi și noi adepți, a ajuns la inima cameniilor din sate și comune. Și de unde în urmă cu 20—25 de ani eram obișnuiți să auzim cîte o femeie mirată, spunînd cu mîna la gură : **„Auzi, nerușinata lui Tănase, i s-a năzărit să alerge creanga după minge"** — azi SPORTUL SĂTESC trebuie scris cu majuscule. Fiindcă a devenit destul de puternic, demn de laudă. Vrînd să aflăm amănunte, ne-am adresat tovarășului **GHEORGHE PĂTRĂU — secretar cu problemele sportului, turismului și pregătirii militare în Comitetul județean Dolj al U.T.C.**

— Știm că în satele și comunele din județul dv. sportul este foarte iubit. Am dori să punem la dispoziția cititorilor noștri din întreaga țară cîteva date privind cadrul organizatoric existent, baza materială respectivă.

— Avem în județ 93 de asociații sportive comunale și 86 de asociații sportive ale elevilor. În satele și comunele de la noi sportul este socotit un prieten bun. Mii și mii de tineri — ai căror părinți nici nu știau în trecut ce este sportul — își petrec în prezent timpul lor liber pe stadioane, în aer liber. Nu vreau să vă plictisesc, dar țin să vă spun că tot Doljul este împînzit cu baze sportive : 51 terenuri de fotbal, 123 de volei, 97 piste de atletism și sectoare de aruncare ș. a. — numai în școli ; 129 terenuri de fotbal, 67 de volei etc., etc., în sate. În 1971, de pildă, s-au construit 6 terenuri noi de fotbal, 14 de volei și 11 de handbal. Este prevăzut, de altfel, ca în 1972 să nu mai avem nici o comună fără cel puțin o bază sportivă : teren de fotbal sau sector de atletism. Țin să arăt că în prezent avem în județ adevărate complexe sportive pentru tineret : în comunele **Goicea Mare** (stadion cu 3 000 locuri !), **Afumați, Boureni, Seaca de Cîmp, Bîrca** ș. a. — cuprinzînd terenuri de handbal și volei, piste de atletism. Avem cazuri cînd s-au amenajat astfel de baze din inițiativa și prin munca tinerilor. Este vorba de cele din comunele **Galicea Mare**, satul **Radomir**, comuna **Dioști**, centrul școlar agricol **Calafat** ș. a. Sînt, bineînțeles, numai cîteva exemple din multe altele pe care le putem da.

— Deci, cadru organizatoric există ; baze, de asemenea. Ce ne puteți spune despre participarea tinerilor la manifestațiile sportive ?

— Aș răspunde prin două cifre seci, dar concludente. La sate, din trei tineri — unul face sport. În anii 1970 și 1971 în „Cupa tineretului la sate" — iarnă și vară — au participat de fiecare dată aproape 30 000 tineri. La crosuri, au ieșit circa 35 000 tineri pe an. Avem — printre altele — și un campionat sătesc de fotbal, la care participă 22 de echipe. Nu vă mai spun ce succese — din punct de vedere al participării — am înregistrat la duminicile cultural-sportive. În cadrul serbărilor organizate se jucau cîteodată 4—5 meciuri pe zi. Și avem convingerea că numărul tinerilor angrenați în sport va crește în continuare. Noi căutăm să le venim în ajutor, îndrumîndu-i, sprijinindu-i la nevoie, repartizînd asociațiilor sportive mingi, plase, mese de tenis ș. a.

— Se poate vorbi de un sprijin efectiv al cooperativelor agricole de producție acordat sportului ?

— Fără îndoială că da. Este vorba de sprijin în repartizarea unor terenuri adecvate și chiar de sprijin bănesc. Cert este însă că numai 25 la sută din cooperative au sprijinit asociațiile sportive prin acel fond social-cultural de 10 la sută. Surprinzător, sprijinul... nu vine tocmai de la cooperativele cu putere economică mare : **Ginciova, Poiana Mare** și **Urzicuța**, de pildă. Consiliile populare — obligate prin lege să sprijine mișcarea sportivă — „uită" de multe ori s-o facă, nu dau atenția cuvenită dezvoltării mișcării de educație fizică și sport. Este cazul consiliilor din comunele **Tuglui, Sopot, Botoșești-Paia** ș.a.

Cu un sprijin efectiv al C.A.P.-urilor, al consiliilor populare, căminelor culturale, comitetelor sindicatelor și comisiilor de femei — rezultatele obținute pe linia consolidării sportului în sate și comunele județului ar fi și mai bune.

ELECTROPUTERE ȘI UNIVERSITATEA — cele două mari și prestigioase cluburi

Există în orașul Craiova — ca puternice puncte de sprijin ale sportului doljean — două cluburi mari. În cadrul acestora, respectiv al secțiilor care le aparțin, activează mulți sportivi fruntași ai județului și, totodată, ai țării.

Unul este cunoscutul club studențesc Universitatea, **iar celălalt este clubul aparținînd marilor uzine din oraș,** Electroputere.

Iată o succintă prezentare a acestora :

UNIVERSITATEA CRAIOVA

În toamna acestui an, **Universitatea craioveană va sărbători 25 de ani de la înființarea sa.** (Centrul studențesc din Cetatea Băniei s-a născut în anul proclamării Republicii.) Și, bineînțeles, cu acest prilej se va sărbători un sfert de veac de activitate sportivă a tineretului studios. Pentru că încă de atunci s-au pus bazele actualului club sportiv. **Universitatea Craiova** dispune acum de opt secții pe ramuri de sport : atletism, baschet, gimnastică, handbal, judo, fotbal, volei acum mai ales la șah și tenis de masă.

ELECTROPUTERE CRAIOVA

Este prezent cu echipe de performanță în divizille A și B, astfel :

— **lupte greco-romane** (divizia A)
— **scrimă, spadă** (divizia A)
— **box** (campionatul republican)
— **rugby** (divizia B)
— **fotbal** (divizia B)

La Electroputere mai găsim secții de **gimnastică, judo, atletism** și tenis de masă.

„Vedeta" echipelor ce aparțin Universității Craiova, participantă în prima divizie a țării, este, fără îndoială, cea de fotbal. Trebuie să precizăm însă că și alte discipline sînt prezente în întrecerile diviziionare. Deci :

— **fotbal** (divizia A)
— **volei masculin** (divizia A)
— **judo** (divizia A)
— **baschet, masculin și feminin** (divizia B)
— **volei feminin** (divizia B).

Clubul sportiv Universitatea are un număr de 192 sportivi legitimați la federațiile pe ramuri de sport, din care 42 de fete. Dintre ultimele succese ale clubului sînt de menționat : promovarea în divizia A a secției de volei băieți ; secția de judo a cucerit două titluri de campioni universitari, un loc II și un loc IV la campionatele republicane de seniori.

Clubul Universitatea organizează și o activitate remarcabilă de masă pentru studenții din localitate. Rezultate deosebite s-au obținut pînă acum mai ales la șah și tenis de masă.

turism, iar ca sporturi cu bază de masă — la loc de cinste — **fotbalul, voleiul, tenisul de masă și turismul.**

În cadrul clubului s-au format sportivi fruntași care au dus faima sportului românesc departe peste hotarele patriei. Ne este, bineînțeles, imposibil să amintim numele tuturor celor care au învins în întreceri grele, care au cîștigat titluri de campioni naționali sau medalii în întreceri internaționale. Vom da însă cîteva asemenea nume cunoscute iubitorilor sportului : **Gh. Berceanu** (campion mondial la lupte), **Stelian Șerban, Eugen Negrea, Ilie Popa, Ion Stoica** (lupte), **Dumitru Livezeanu, Mihai Goanță** (box), **Marius Bunea, Dan Godeanu, Adrian Cărămidă** și **Constantin Duțu** (spadă).

„DOUĂ PUTERNICII FERICIT ÎMPERECHEATE"

Însemnări despre activitatea sportivă a elevilor Liceului „Nicolae Bălcescu" din Craiova

Aproape 2 000 de elevi — mai precis 1948 — intră zilnic pe poarta *Liceului de cultură generală „Nicolae Bălcescu"* din Craiova. O instituție de învățămînt vestită în întreaga țară nu atît pentru vechimea sa cît pentru pregătirea intelectuală pe care o asigură elevilor respectivi. Numai în ultimii ani de pildă, reprezentanții acestui liceu au avut comportări mai mult decît onorabile, ocupînd locuri de frunte, în olimpiadele de fizică, literatură, matematică și chimie la care au participat. De altfel, în prezent, liceul „N. Bălcescu" din Craiova se numără printre cele 15 licee cu profil științific din țară. Dar aci se face și mult sport, spre beneficiul învățăturii și dezvoltării armonioase a tineretului.

Nu vrem să insistăm asupra faptului că am găsit aici o secție cu program de educație fizică (atletism și baschet) ci altceva : *o asociație sportivă — Viitorul — cu 1 216 membri (626 băieți și 590 fete).* Se practică efectiv atletismul, baschetul, voleiul, handbalul, tenisul de masă, fotbalul ; numai la crosul de toamnă din 1971 au participat 920 de elevi, iar la pentatlonul atletic școlar toți membrii asociației : 1 216! Există competiții dotate cu „Cupa liceului" la fotbal, handbal, baschet ; se participă cu echipe la diviziile școlare. Liceul dispune și de o bază materială bună : două terenuri de handbal (unul cu zgură, altul bituminizat), două de baschet, unul de volei, un sector pentru atletism (gropi cu nisip pentru săriturl în lungime și înălțime), două săli bine utilate — una de gimnastică, alta pentru jocuri sportive.

Prieteni ai sportului? În primul-rînd, directorul *Nicolae Andrei* cu adjuncții săi *Ion Ciolac* și *Nicolae Gronea*, apoi profesorul *Ion Rinderu* — șeful catedrei de educație fizică și mulți alți profesori de alte specialități. Discutînd cu ei, îți precizează că lucrează sub impulsul dictonului „mens sana in corpore sano" și le face plăcere să amintească despre unii din elevii școlii ajunși pe înălțimi sportive, la diferite discipline: *Virginia Bonci, Virgil Popescu, Argentina Menis, Marian Georgescu* (atletism), *Gh. Păunescu* (gimnastică), *Adrian Cărămidă, Dan Podeanu* (scrimă) ș.a.

Dar cîte planuri de viitor n-am aflat aici! Proiectul de a spori numărul membrilor asociației cu încă 380, cel privind crearea unei secții de turism, pregătirea unor arbitri-elevi și multe altele. Părăsind liceul de cultură generală „N. Bălcescu" din Craiova — această veritabilă pepinieră sportivă — gîndurile ne-au zburat, fără voie, la ceea ce spunea o dată marele nostru TUDOR ARGHEZI: *„Un om puternic și în fizicul și în mintea lui are două puternicii fericit împerecheate".*

SPORTIVII FRUNTAȘI DIN DOLJ AU CUCERIT

1 titlu de campion mondial
7 titluri de campioni balcanici
87 titluri de campioni naționali.

★

În palmaresul lor figurează și stabilirea a 12 noi recorduri republicane.

SUMAR CIFRIC:

- 224 asociații sportive (24 în întreprinderi ; 93 la sate ; 94 în școli ș.a.).
- Două cluburi (Electroputere și Universitatea)
- 1 liceu cu program sportiv
- Două școli sportive
- 248 secții afiliate pe ramuri de sport
- 4 300 sportivi legitimați
- 3009 sportivi clasificați (11 maeștri ai sportului, 111 de categ. I-a).

ACTIVITATE DE PERFORMANȚĂ ÎN PREZENT

Județul dispune în prezent de 31 echipe diviziionare :
— 7 în divizia A
— 8 în divizia B
— 2 în divizia C
— 1 în campionatul de tineret
— 13 în campionatele de juniori și școlari.

Ion Stoica — cu medalia de campion — alături de antrenorul său Ilie Marinescu și cîțiva colegi de club.

MODEST, DAR APRIG LUPTĂTOR

Este greu, categoric, să scrii despre el. Să așterni astfel cuvintele încît cel ce le citește să simtă într-adevăr că-i este prezentat un om și un sportiv deosebit. Pentru că **Ion Stoica**, unul din campionii noștri naționali la lupte greco-romane (cat. 48 kg) — sportiv fruntaș al clubului Electroputere și al țării — calitățile sale sportive sînt strîns împletite cu seriozitate, dar mai ales cu o însemnată cantitate de modestie. Trece aproape neobservat pe stradă atunci cînd se îndreaptă spre uzină, sala de sport sau spre casă. Tocmai de aceea mulți nu-l recunosc, deși craiovenii se mîndresc cu el. Cine poate crede că „micuțul" pe care îl întîlnești pe drum este un campion ?

Neașteptat pentru mulți, lui Ion Stoica îi place să vorbească îndeosebi de munca sa în producție — la Electroputere — și mai puțin despre succesele sale sportive. Este electrician în echipa maistrului Eugen Miertescu, la secția locomotive Diesel electrice. Doar dacă insiști...

— ...Despre sport ce pot să vă spun ? Că datorez mult antrenorului meu actual, Ilie Marinescu, cît și celui dinainte, Dumitru Cuc. Sau că mi-au fost colegi, — am muncit laolaltă pentru perfecționarea măiestriei sportive — Gh. Berceanu, D. Pirvulescu, C. Bucșoi, Marcel Vlad ș.a.

— Ce performanțe ai dobîndit ?

— Am obținut de două ori titlul de campion național la 48 kg, în anii 1970 și 1971, m-am clasat pe locul II la campionatul european feroviar.

— Ce faci în timpul liber ?

— Tot ce mi-a rămas în afara profesiei și sportului, am dedicat învățăturii. Întîi a fost școala profesională, apoi un curs de calificare superioară, iar în prezent, cursurile fără frecvență la liceul de cultură generală.

Dorințe în 1972 ? Să lupte în continuare pentru echipa uzinei sale — Electroputere. Nu se teme de cei 27 ani ai săi. Avînd forță, voință, putere de muncă, visează la un titlu mare : campion european sau poate chiar olimpic.

Folosind date din statistica vremii

Pentru a se crea baze sportive, s-a pornit de la... aproape nimic

Săracă istoria sportivă a Doljului, în anii vechiului regim! Prin 1944, ne arată statistica vremii, pe teritoriul actualului județ erau 3 terenuri de fotbal (la Craiova, Băilești și Calafat), un teren de tenis, un hipodrom la Craiova și 3 săli de gimnastică în școli. Grupări sportive? Doar 9 echipe de fotbal (cu 200 sportivi legitimați), 20 de boxeri, 15 călăreți ofițeri. Cam atît se poate spune despre sportul și baza sportivă a Doljului în trecut.

Astăzi, numai enumerarea principalelor baze sportive din județ constituie un lucru dificil. Totuși, cum să nu amintești de stadionul Central din Craiova (34 000 locuri), cu teren de fotbal, pistă de atletism cu 10 culoare în linie dreaptă și 6 în turnante, sală de forță, bazin cu apă caldă pentru refacere, stație de oxigenare ș.a. Sau de stadionul Tineretului (10 000 locuri) din același oraș cu: teren de fotbal, pistă de atletism cu 6 culoare, sală de forță, dușuri, cabine-vestiar etc. Stadioane, terenuri pe care copiii, tinerii și adulții fac astăzi sport au apărut și în restul județului. Stadioane la Calafat (1 500 locuri) Băilești (1 000 locuri), Goicea Mare (3 000 locuri), terenuri la C.F.R., Electroputere, Constructorul, Aripile (toate în Craiova), la Podari etc.

Dar parcă numai atît? Se cuvine să amintim de frumosul strand al Tineretului, cu plajă lărgită și dotat cu tot ceea ce îi este necesar; de cele 11 săli de gimnastică școlare noi : de nenumărate terenuri de baschet, handbal și volei din Craiova (în licee pe lîngă fabrici), Segarcea, Băilești, Calafat ; de sala sporturilor (400 locuri) și Hipodromul din parcul Poporului (5 000 de locuri în tribune de beton).

Multe se pot face cînd toate sînt ale oamenilor muncii, cînd drumul lor spre o viață mereu mai bună este îndrumat și sprijinit, pas cu pas, de către partid.

ȘI DA, ȘI NU

Dacă întrebi la sediul C.J.E.F.S. Dolj care este activitatea asociațiilor sportive din județ — aceste veritabile „motoare" ale sportului — poți afla bune... și rele.

De pildă, că sînt unele asociații cu o activitate bună, intensă, demnă de toată lauda. Este vorba de : **Chimia, U.R.A., Voința, 7 Noiembrie, Constructorul** și **Rovine — toate din Craiova, Dunărea — Calafat** și **Progresul Goicea Mică.** În frunte se situează, însă, fără contracandidat, A. S. Rovine, cu rezultate bune chiar în sportul de performanță : Andrei Natalia — campioană balcanică la 1 500 m ; O. Nicolae — dublu campion republican la 1 500 m și 2 000 m ; echipele de tenis de masă (m și f) sînt în divizia A ; dispune de secție de călărie ; la radioamatorism are 4 maeștri ai sportului ; în sportul de masă : organizează campionatul asociației la fotbal (11 echipe), atletism și volei ; duce o bogată activitate turistică ș.a.m.d.

Sînt însă și asociații care se „mișcă" foarte încet sau aproape de loc. La **Fabrica de confecții Craiova,** cu 3 400 femei salariate, există o echipă de... fotbal masculină și palidă preocupare de angrenare a femeilor în sport ; **Fabrica de zahăr și ulei „Unirea" Podari** are o echipă de fotbal și... dezinteres pentru mișcarea sportivă de masă ; **„Minerul" Craiova** cu salariați mulți — în aceeași situație — dispune doar de o echipă de popice ; slabe rezultate față de posibilități se obțin și la „Electrica" Craiova...

Ce bine ar fi fost să lipsească din această pagină asemenea exemple !

AȚI AFLAT DE CABINETUL METODICO-ȘTIINȚIFIC DIN CRAIOVA ?

În cadrul CJEFS — Dolj activează de mai mulți ani un cabinet metodico-științific. Membrii acestuia experimentează, în principal, pe baza activității sportive de zi cu zi, noi metode în procesul de antrenament și în cel de răspîndire a educației fizice în rîndurile elevilor și studenților.

Activitatea cabinetului metodic este asigurată de către 7 medici, 20 profesori de educație fizică, antrenori și instructori sportivi, rezultatele muncii acestora fiind prezentate în patru sesiuni în anii 1960, 1967, 1969 și 1971. Diferite comunicări au fost prezentate și în cadrul unor reuniuni internaționale la Viena, Bratislava, Helsinki și București (la Simpozionul internațional de medicină sportivă).

ÎN CETATEA BĂNIEI: JUDO-ul ȘI CULTURISMUL

În ultimii doi ani, în sportul doljean și-au făcut apariția două noi ramuri: *judo-ul* și *culturismul*. La judo s-au înființat și afiliat la federație 3 secții — *Universitatea* (22 sportivi), *Electroputere* (20), *Școala sportivă-Olimpia* (30), după care, pe baza rezultatelor bune înregistrate, au apărut primele satisfacții. Secția Universității Craiova a primit dreptul de a participa cu judokanii săi în întrecerile din prima divizie a țării, iar sportivii secției de la Electroputere au cîștigat un turneu internațional la Kiev.

A prins teren și culturismul. Mai întîi s-au înființat două centre — la strandurile Lunca și Tineretului — dotate cu aparatura necesară.

Și cele două discipline cîștigă mereu noi adepți în Cetatea Băniei.

mozaic

- Peste 25 concursuri locale de orientare turistică în 1971 : la Terasa Băniei, Argintești, Filiași, Podari ș.a. La fiecare din ele — circa 100 de participanți.
- Bogată activitate sportivă desfășoară pionierii : **„Roza vînturilor"** (orientare turistică), **„Floarea prieteniei"** (cicloturism), **„Calul de filde"** (șah prin corespondență), **„Delfin 70"** (natație) — sînt numai cîteva dintre concursurile organizate pentru cei mai mici sportivi în cursul anului trecut. 60% dintre participanți au fost pionieri din mediul rural.
- La școlile generale nr. 1, 2, 22 din Craiova, liceele din Segarcea, Băilești, Calafat și Craiova (N. Bălcescu) există terenuri de volei, baschet și handbal bituminizate. Și bituminizarea se va extinde.
- A. S. Unirea, din comuna Seaca de cîmp, obține rezultate foarte bune în activitatea sa (un animator : prof. **Marin Neagoe**).
- Un experiment : la Liceul de cultură generală N. Bălcescu — Craiova, există o stație de amplificare, megafoane în toate clasele și cu ajutorul acestora — începînd din toamna anului 1971 — se face gimnastica de înviorare. Un singur profesor comandă la microfon și ... se execută în întreaga școală.
- La nivelul județului se desfășoară campionate județene de fotbal, handbal, volei, atletism și oină. De asemenea sînt organizate campionate municipale de fotbal, handbal, volei, atletism și popice. La Băilești, de pildă, la Calafat ș.a.
- În 39 internate și cămine studențești se practică gimnastica de înviorare.

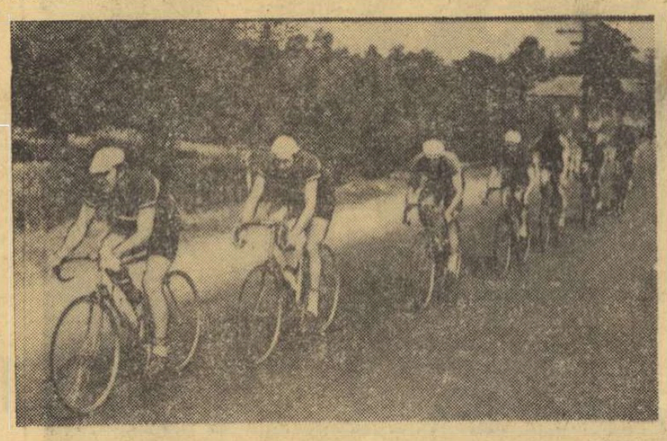

- În urmă cu 15 ani, ciclismul din Dolj... dispăruse. În ultimii doi ani însă, a reînviat. Se organizează curse cicliste, au apărut alergători talentați. Nicolae Andronache și Constantin Cristea, de pildă, au obținut de acum succese în curse desfășurate în județ sau în țară.

O cursă pe extremă a lui Martinovici — centrare, și Oblemenco, cu capul, înscrie... Un rapid contraatac al adversarilor — șut puternic însă Papuc reține spectaculos. Asta în 1972...

Dar în 1982 ? Cine vor fi înlocuitorii ?

Nici o grijă ! Vajnicul schimb de mîine al fotbaliștilor fruntași de astăzi ai Universității Craiova a... „intrat în foc". Deși de-o șchioapă — sau „ceva" mai mari — cei pe care îi vedeți iubesc cu pasiune cartea și mingea de fotbal. Cu gîndul la pregătirea viitorilor fotbaliști, în cadrul clubului Universitatea s-a înființat un centru de copii. Cu siguranță, din acești mici olteni se va ridica probabil un viitor „tunar", un mijlocaș cu plămîni de oțel, un portar-panteră. Cu un asemenea detașament de nădejde mai poți avea grijă ? Priviți-i...

Pagină realizată de **MODESTO FERRARINI** și **ȘTEFAN GURGUI**-corespondent județean

fotbal

UNSPREZECE PERSONAJE ÎN CĂUTAREA... VICTORIEI

(Urmare din pag. 1)

pomenit jucînd cu Cehoslovacia. Și la rău, adică la Bratislava, și la bine, aaică la București.

Intră Puiu Iordănescu. E vesel. M-aș fi așteptat să-l văd necăjit. În fond, a pierdut Brazilia, pe care n-a văzut-o niciodată.

— Îți pare rău, Puiule ?

— Deloc.

— Te gîndești la Palmeiras ?

— **Nu. Poate că aș fi dat un gol, dar ar fi fost ca golul lui Dobrin la Zürich. Mai bine să-l dau pe Nep-stadion.** Golurile nedate rămîn undeva.

Intră Dinu. Se îndreaptă spre Dembo. „Te salut, monseniore". Apoi se apropie de mine: „Mulțumesc".

— **De ce, Cornele ?**

— Pentru „Mulțumesc, Dinule".

— Lasă asta. Dă-mi o vorbă.

— O vorbă? Cred că noi ne pregătim mai bine decît ungurii.

— Asta înseamnă că...

— Asta nu înseamnă încă nimic.

Iată și trio-ul Lucescu—Dumitru—Nunweiller VI. Radu înaintează cu pași mărunți, ca pe gazon. Dumitru pare foarte degajat. Are mîinile în buzunare. Strînge sub cot o carte.

— **Ce carte ai, Liță ?**

— **Mi-a împrumutat-o Radu. „Pe aripile vîntului". Nici n-am terminat-o. Dar n-ai ce face. E cartea Marianei. Și nu vreau drame în familie l-o restitui...**

Sosește marele maestru al combinațiilor, Dobrin. E uimitor cît de timid poate fi supergîscanul Piteștilor. Se oprește o clipă, dezorientat, apoi pornește în grabă spre grupul Lucescu. Mă apropii :

— **Cum e atmosfera, Lucică ?**

— **Foarte bună. Am numărat zilele pînă la această reîntîlnire. Și nu sînt singurul. Fără glumă.**

Așadar, solidaritatea tricolorilor nu e o invenție gazetărească. Mă gîndesc că, în fond, toți jucătorii din acest hol au senzația de durabil doar la lot. În ultimii patru ani și jumătate, la lot nu s-a schimbat aproape nimic. (Doar Ciogli Vogl lipsește). La ei acasă, la club, fotbalul se distrează cu antrenorii. Peste tot, regizori amatori montează, cu o rîvnă demnă de o cauză mai bună, **„11 personaje în căutarea unui antrenor"**. Așa s-a întîmplat la Steaua. La Rapid. La Dinamo. La „U". La Bacău. La „Steagul"...

— **Ce zici, Adamache ?**

Stere n-are de unde să-mi ghicească gîndurile :

— **Mă simt cam singur.**

— **De ce, Stere ?**

— **Lipsește Rică.**

— **Îți lipsește cu adevărat ?**

— **N-ar trebui să vă mire. Eu sînt primul admirator al lui Rică. A fost aseară p-aici. Ne-a aruncat-o imediat: „Sînteți morți fără mine !" Dar era trist. Îmi venea să-l string de gît. Un portar așa de mare !...**

Dobrin îl îndeamnă pe Radu Nunweiller la șah. Radu se lasă greu, dar pînă la urmă așează piesele. Dumitru se apropie de mine. Îmi șoptește : „Începe spectacolul. Radu ia totul în serios. Dar cu gîscanul e comedie mare. Cu o singură mișcare își împinge pionul și deplasează și turnul advers care îi stă în cale. Radu nu se prinde. Doar noi, chibiții, cunoaștem tehnica. Și ne facem că plouă. Șahul fără fente ar fi plictisitor".

— **Ce zici, Dobrine, de meciul cu Ungaria ?**

— **Nu m-am gîndit încă** — răspunde șahistul absorbit.

Partida s-a terminat foarte repede. A cîștigat Dobrin. Radu rîde ca un copil. „Bravo, pară!" Aici, la lot, cel mai bun prieten al lui Dobrin e Radu.

...Unde-i Dumitrache ? Nici nu l-am văzut cînd a intrat. Ciudată intrare la Dumitrache. Asta spune multe... Stau și mă gîndesc că echipa națională are un moment interesant în atac. Unul din cei cinci titulari, adică Dobrin, Dembrovschi, Lucescu, Iordănescu și Dumitrache, nu va putea juca. De altfel, cunosc un matematician care a și stabilit numărul variantelor posibile. Varianta 3xD+I, 3xD+L, 2xD+L+I, varianta cu De-Do, cu Du-Do, cu Du-De, etc. etc.

— **Ce zici, Radule ?**

— **Unul din ei tot trebuie să moară.**

Dobrin lansează imediat contraatacul :

— **Să știi, Radule, că eu pot să joc foarte bine și mijlocaș. Cu Dumitru e o plăcere.**

— **De acord. Acum patru ani tu ai mai jucat un fel de mijlocaș, la Budapesta, și ai luat zece torpile în trei zile.**

— **Tempi passați** — intervine Lucică. **Am jucat și eu 45 de minute. Aia nu era echipă. Fiecare făcea ce vroia.**

— **Ai fost și tu în teren, Radule?**

— **M-a ferit dumnezeu. Eu am jucat cu un an înainte, la 0—3. Cred că am stabilit atunci un record mondial. Știu că am intrat în echipă cam prin minutul 50—55, la 0—1, și am fost schimbat după 3 minute, fără să fi atins mingea. Cînd l-am văzut pe Sasu că vine și-mi spune : „Ieși tu, Radule, că intru eu!" n-am crezut. Dar așa era. Ca să vedeți cum am jucat noi, pînă acum, cu ungurii".**

Dumitru se trezește vorbind : „Bine că am scăpat de Brazilia".

— **De ce, Liță ?**

— **Mi-e frică de avion. Acum doi ani, în drum spre Guadalajara, era să ne curățăm deasupra Floridei.**

— **Și ți-e frică numai ție ?**

— **Nu, mai sînt destui clienți. Pînă și Radu, care face pe grozavul, moare de frică. O dată, stewardesa a anunțat că vine furtuna. Ce credeți că făcea Radu ? Își căuta pantofii.**

— **Și ceilalți ?**

— **Dobrin nu poate dormi chiar dacă i-aș turna (cu forța, desigur...) două kile de „adio mamă". „Șoica" (n.r. Lupescu) bea tutun. Cel mai fericit e baciul Anca. Nici nu știe că zboară. Adoarme înainte de decolare și se trezește în vamă.**

— **Dar Ricu ?**

— **N-are timp să-i fie frică. Vorbește englezește cu stewardesele.**

— **Ce le spune ?**

— **Începe cu I love you, apoi turuie cîteva nume de echipe englezești și fetele cască gura. Își închipuie, probabil, că Ricu e un american crescut în Kuweit. Are și fată...**

...Buna dispoziție crește. Deodată, însă, ușa se deschide. Apare Angelo Niculescu. Se face liniște. Toți se ridică în picioare. Peste cîteva minute va începe primul antrenament al echipei naționale...

Cornel Dinu sau optimismul...

„TRICOLORII", LA PRIMA APARIȚIE PUBLICĂ ÎN 1972

În profide timpului friguros, a fost ceva lume ieri în Parcul sportiv din șoseaua Ștefan cel Mare ! Strînși ciorchine în jurul terenului III, cei aproximativ 2 000 de bucureșteni au aplaudat călduros apariția „tricolorilor", echipați parcă pentru o partidă de hochei, nu de fotbal, de altfel în ton cu decorul (a nins în continuu) și cu aspectul terenului, înghețat și acoperit cu un strat de zăpadă.

Din cauza cîmpului de joc, tare și alunecos, formația lui Angelo Niculescu (**Adamache — Crețu, Lupescu, Dinu, Deleanu, Dumitru, Radu Nunweiller, Dembrovschi, Dobrin, Dumitrache, Iordănescu**) a acționat cu multă prudență, spre deosebire de adversari, tinerii dinamoviști (pregătiți de Traian Ivănescu), stimulați de valoroasa companie și, în consecință, mai cutezători pe dificilul teren.

Firește, și în aceste condiții, „tricolorii" au controlat jocul, legînd mai ușor și desfășurînd acțiuni mai clare. Și deși golul, singurul gol al partidei, a venit destul de tîrziu (min. 70, autor Dobrin), remarcabilă și demnă de subliniat a fost seriozitatea cu care au tratat „tricolorii" această primă verificare, preocuparea lor pentru combinații simple, pe poartă, încheiate, de regulă, cu șuturi spre buturile apărate de curajosul și talentatul Eftimescu.

Mai trebuie spus că în această primă repriză, în absența lui Mircea Lucescu, care acuză o răceală, antrenorul Angelo Niculescu a încercat în atac o formulă inedită : Dembrovschi, Dobrin, Dumitrache și Iordănescu.

În această primă partidă de verificare a fost rulat întregul lot disponibil, întrucît, după reluare, Ștefan, Sătmăreanu II, Mocanu, Anca și Uifăleanu i-au înlocuit pe Adamache, Lupescu, Deleanu, Dumitru și respectiv, Dembrovschi. Formula cu patru clujeni în formație a menținut superioritatea teritorială de partea selecționabililor, dar și-a pus amprenta, într-un fel, pe desfășurarea acțiunilor orientate acum mai mult pe culoarul Crețu — Anca — Uifăleanu. De aici, de pe latura dreaptă a terenului, a pornit și centrarea lui Anca, fructificată de Dobrin, care, din interiorul careului mare, a reluat imparabil cu capul.

Așa cum remarca la sfîrșit și Angelo Niculescu, acest prim meci de verificare s-a dovedit util, el evidențiind, printre altele, pofta de joc a selecționabililor și, îndeosebi, aceea manifestată de Dobrin, Dinu, Dumitru, Radu Nunweiller, Crețu și portarul Ștefan care, trebuie spus, în min. 85, a apărat un penalty.

Meciul a fost condus de **Romică Stîncan**, ajutat la tușă de **D. Rădulescu** și **M. Popescu**.

„TESTUL COOPER" ÎN FAȚA... PROPRIEI SALE TESTĂRI!

În arsenalul modern al metodelor și mijloacelor de obiectivizare a procesului de antrenament și joc, **testul Cooper** — cunoscut la noi și sub denumirea de **„testul celor 12 minute"** — a constituit în ultima vreme o importantă probă de verificare periodică și parțială a potențialului fizic al jucătorilor.

Privit inițial cu oarecare rezervă de o mare parte a tehnicienilor noștri și considerat mult timp insuficient de concludent — datorită caracterului său nespecific fotbalului — în aprecierea capacității de efort individuale, testul celor 12 minute a fost totuși adopat și folosit, **cu bune rezultate**, în controlul pregătirii pe diferite stadii și etape de desfășurare a acesteia. Chiar dacă acest control se referea, nu așa cum ar fi fost ideal, la ansamblul calităților motrice, ci numai la una dintre ele : **rezistența generală**.

Recent, cu prilejul vizitelor făcute echipele noastre divizionare, în cadrul pregătirilor pentru viitorul sezon competițional, am putut constata fără excepție că recomandarea F.R.F. privind trecerea, în termenele stabilite, a normelor testului Cooper a fost îndeplinită. **Antrenorii și jucătorii dau, în general, o mai mare atenție astăzi problemei sporirii capacității de efort și de aceea ei înșiși simt, se pare, nevoia — mai mult decît înainte — a unei verificări cît mai reale a potențialului fizic, la un moment dat.**

Pornind însă de la constatarea că volumul și calitatea instruirii au crescut simțitor față de anul trecut, nu putem trece cu vederea faptul că în același timp, **baremurile stabilite cîndva în scopul testării periodice a pregătirii au rămas neschimbate, sau în orice caz sub limitele posibilităților actuale.** Așa se și explică de altfel situații ca acelea în care unii jucători au realizat, **chiar din prima parte a perioadei de iarnă, normele prevăzute pentru partea sa finală**, sau de ce alții se opresc pur și simplu după parcurgerea distanței de 3.200 m. chiar dacă nu s-au scurs cele 12 minute, de fapt obligatorii.

Este cît se poate de evident astăzi că **decalajul creat între actualele norme ale testului Cooper și capacitatea de efort rezultată din pregătire constituie, în desfășurarea acesteia din urmă, o frînă și chiar o cauză care poate genera în viitor scăderea interesului pentru realizări mai bune.**

Nu-i mai puțin adevărat însă că, așteptînd aproape totul din partea federației, cei mai mulți se mulțumesc cu o situație de inerție pe care formal o acuză, dar în fond nu luptă să o modifice.

Și-atunci ce-i de făcut, totuși ?

Incontestabil, O REVIZUIRE A CONDIȚIILOR ACTUALE DE TRECERE A NORMELOR TESTULUI COOPER SE IMPUNE CU ACUITATE. Acesta este un adevăr care nu mai poate fi ocolit. În ceea ce privește modalitățile concrete, de ordin practic, pentru realizarea unui astfel de deziderat, optăm firește pentru introducerea în conținutul „în vigoare" al testului celor 12 minute, și a unor elemente de dificultate — chiar individualizate — cu posibilitatea verificării și a altor calități fizice de bază cum ar fi viteza, forța sau detenta. În acest fel, considerăm un asemenea mijloc de obiectivizare a procesului de pregătire mult mai aproape de realitatea jocului de fotbal.

Oricum, însă, pînă la adoptarea unei soluții general acceptate în această direcție, **inițiativa personală a antrenorilor** ar putea să fie de un real folos și, în primul rînd, în interesul propriilor lor echipe. Unele încercări, cum ar fi acelea ale U.T.A.-ei sau Universității Craiova, ar putea constitui un exemplu și un îndemn.

Mihai IONESCU

DUMINICĂ, PE GIULEȘTI

Amatorii de fotbal din București vor avea prilejul să asiste duminică dimineața la un interesant cuplaj, găzduit de stadionul Giulești.

În deschidere, începînd de la ora 9, echipa de tineret-rezerve a Rapidului va întîlni formația secundă a Electronicii. De la ora 11, prima garnitură a Rapidului va avea ca parteneră de joc echipa Electronica, din divizia C.

FOSTELE GLORII ALE ECHIPELOR DINAMO ȘI RAPID FAȚĂ-N FAȚĂ LA MINI-FOTBAL

Sala de sport a clubului Dinamo găzduiește mîine, de la ora 18,30, o interesantă partidă de mini-fotbal care va opune pe fostele glorii ale echipelor bucureștene Dinamo și Rapid. Iubitorii fotbalului din Capitală îi vor putea revedea, așadar, pe Ene I, Ene II, Călinoiu, Szöke, Lică Nunweiller, Dungu, Nae Georgescu, Greavu, Langa, Vărzan, Cristescu.

În deschidere, se va disputa un joc între formațiile feminine Venus și Băneasa.

VEȘTI DE LA JIUL

Revenit la Petroșani, lotul divizionarei A din Valea Jiului își continuă în localitate, antrenamentele zilnic. În perioada 1—15 februarie, antrenorul Eugen Iordache a prevăzut în programul de pregătire și o serie de meciuri amicale, de verificare. Astfel, Jiul va întîlni la 3.II pe Aurul Brad (în deplasare), 6.II — Corvinul Hunedoara (în deplasare), 8.II — Corvinul (la Petroșani), 10.II — Politehnica (la Timișoara), 13.II — Universitatea Craiova (în deplasare).

De remarcat că în această perioadă, la echipa din Petroșani a avut loc o acțiune lăudabilă. Pentru ca echipa de tineret să devină, într-adevăr, o pepinieră a primei formații, s-a renunțat la jucătorii fără perspectivă și s-a completat lotul cu fotbaliști tineri, recrutați în urma unui trial la care au luat parte cei mai talentați jucători din Valea Jiului. S-a dat dezlegare lui **Gligore**, lui **Demeter**, **Sandu** și **Emil Georgescu**.

UN INTERESANT SIMPOZION LA CLUBUL RAPID

Simpozioanele lunare ale **Rapidului**, în cadrul cărora sportivii clubului se întîlnesc cu oameni de știință și de artă, cu profesori, tehnicieni și muncitori, cu care discută despre viață și despre sport, au devenit manifestări îndrăgite de membrii marii unități sportive de lîngă Podul Grant. Și nu de puține ori, localul clubului s-a dovedit neîncăpător pentru astfel de manifestări, ele desfășurîndu-se în casa bunului vecin al clubului Rapid, care este **Teatrul Giulești**.

Așa s-a întîmplat și cu **simpozionul** organizat zilele trecute. Nu este mai puțin adevărat că, în mijlocul sportivilor de la Rapid, și-a făcut apariția un oaspe neobișnuit: un... procuror, tov. **Ion Dordea**, care a făcut o largă expunere legată de normele de conviețuire socială, de datoria fiecărui cetățean de a cunoaște legile țării și, bineînțeles, de a le respecta. A fost o expunere deosebit de interesantă și de utilă, ea oferind un bun prilej sportivilor rapidiști de a-și ridica nivelul cunoașterii, de a afla noi lucruri de natură să-i ajute în formarea lor ca cetățeni cu o conduită ireproșabilă.

Sportivii prezenți în sală — fotbaliști, atleți, voleibaliști, luptători etc. — au reținut mai multe idei, printre care și aceea că **cine nu cunoaște legea, nu se poate apăra cu necunoașterea ei.** De asemenea, prin exemplele date, s-a putut vedea că abateri cetățenești, în aparență minore, pot genera altele de o mai mare gravitate.

În cadrul aceluiași **simpozion** tov. conf. univ. dr. **Nicu Alexe**, director al Centrului de cercetări științifice al C.N.E.F.S. a preferat să părăsească pentru cîteva minute lumea precisă, dar poate și aridă a datelor și concluziilor științifice, adresîndu-se spotrivilor, de la om la om

Aplauzele lui Dumitru, Răducanu, Neagu și ale celorlalți sportivi feroviari n-au putut fi interpretate decît ca un semn de aprobare. **(B).**

— SCHI —

SEMENIC ȘI BUCIN, GAZDELE UNOR CONCURSURI INTERESANTE

● Timp de trei zile, Semenicul a găzduit etapa județeană a campionatelor republicane de seniori și juniori. La probele alpine, s-au impus reprezentanții Școlii sportive din Reșița ; sportivii de la Olimpia Reșița au cîștigat marea majoritate a probelor de fond. În primele două zile, gerul și viscolul au fost adversari puternici ai concurenților, iar în cea de a treia zi, cei 40 de cm de zăpadă căzută în cursul nopții au constituit un alt impediment.

Iată cîștigătorii. FOND, seniori — 15 km : **Helmuth Fett** ; senioare — 10 km : **Aurora Ioniță** ; juniori I — 10 km: **Victor Colcea**; junioare I — 5 km **Sorina Răduliceα** ; juniori II — 5 km : **Robert Bentzik** ; junioare II — 3 km : **Ildico Kussy** (toți de la Olimpia). De asemenea, asociației Olimpia i-au revenit titlurile și la ștafetele de seniori 3x10 km., senioare 3x5 km, juniori I 3x5 km., juniori II 3x3 km. la junioare II 3x3 km primul loc fiind ocupat de C.S.M. Reșița. SLALOM URIAȘ (18 porți). Seniori : **H. Konecsny** ; senioare : **B. Heidl** ; juniori I : **L. Nagler** ; junioare I : **G. Ivănescu** ; juniori II : **Șt. Filip** ; junioare II : **M. Weber** (toți de la Șc. sp. Reșița) ; SLALOM SPECIAL (48 porți în manșa I, 45 în cea de a doua). Seniori : **M. Belei** (C.S.M.) ; senioare : **B. Heidl** ; juniori I : **Ș. Vrăjitoru** (C.S.M.) ; junioare I : **G. Ivănescu** ; juniori II : **R. Dand** (Șc. sp.); junioare II : **M. Weber**. COBORÎRE. Seniori : **H. Konecsny** ; senioare : **B. Heidl** ; juniori I : **I. Bot** (Șc. sp) ; junioare I : **G. Ivănescu** ; juniori II : **Șt. Filip** ; junioare II : **M. Weber**. (**Doru GLAVAN** — coresp. județean).

● Sîmbătă și duminică, comisia de specialitate de pe lîngă CJEFS Mureș a organizat la Bucin concursul de deschidere a sezonului la schi. Iată primii clasați : FOND seniori : **Andrei Adorjan** (Comerțul Tg. Mureș) ; juniori II : **Csaba Kiss** (Lic. Sovata) ; juniori I : **Bela Vinczeti** (Sănătatea). SLALOM URIAȘ. Seniori : **Ladislau Vojt** (Medicina) ; senioare : **Matilda Szabo** (Medicina) ; juniori I : **Mircea Buclea** (Comerțul) ; juniori II : **Ladislau Gidro** (Sănătatea—Avîntul Reghin).

I. PĂUȘ — coresp. județean

BULETINUL ZĂPEZII

Serviciile prevederilor de lungă și scurtă durată, din cadrul Institutului meteorologic, ne semnalează grosimea stratului de zăpadă din zona montană : Predeal — 28 cm, Sinaia — 60 cm, Omul — 41 cm, Semenic — 61 cm, Iezer —10 cm, Tarcu — 34 cm, Cehlău 15 cm, Paring — 57 cm. Pentru sîmbătă și duminică, se prevede ninsoare generală și vînt moderat. De asemenea, sub altitudinea de 1 800 m, se va înregistra o încălzire ușoară.

NATAȚIE

PRIMUL CONCURS DIN ACEST AN LA REȘIȚA

Sîmbătă va avea loc în bazinul de 25 m din Reșița primul concurs oficial din acest an al înotătorilor din localitate. Cu acest prilej, Eugen Almer va face o tentativă de record pe distanța de 800 m liber.

REZULTATE MERITORII

(Urmare din pag. 1)

consiliului clubului s-a orientat spre secția de rugby, dar nu au fost neglijate nici celelalte secții și echipe, ceea ce a făcut ca rezutatele clubului să reflecte relativ corespunzător ponderea dată fiecărei discipline în parte.

Secția de rugby Știința depune eforturi susținute pentru menținerea echipei la valoarea afirmată în acest campionat, pentru îmbunătățirea rezultatelor la echipa de divizia B și pentru dezvoltarea bazei de masă prin înființarea, în colaborare cu Școala sportivă Petroșani, a unei secții de copii.

Tot cu un calificativ bun poate fi cotată și activitatea echipei divizionare C de fotbal, finalistă a campionatelor republicane universitare, aspirantă la primul loc în seria a VII-a și la barajul pentru divizia B. În ceea ce privește rezerva de mîine a echipei, merită evidențiată buna activitate în rîndul juniorilor a profesorului **Iosif Feher**, care se ocupă voluntar de pregătirea formației.

Cu bune rezultate a fost încununată și activitatea secției de baschet, deși aceasta n-a beneficiat de cele mai bune condiții de pregătire, sala institutului fiind în renovare din iulie trecut, iar lotul s-a descompletat prin plecarea jucătorilor de bază Dumitru Ianoșiga și Traian Boboiceanu.

Cu mai slabe rezultate s-a încheiat activitatea secției de handbal, în cadrul echipei existînd un climat necorespunzător, datorită faptului că antrenorul, prof. Vasile Mărgulescu, fostul portar al formației, n-a reușit să unească jucătorii într-o echipă, să-i disciplineze, să se facă înțeles și respectat de foștii săi colegi de sport. Secția va avea nevoie de un sprijin mai concret dn partea clubului și a consiliului clubului.

Activitatea voleiului și cea a secțiilor sporturilor individuale se rezumă, pînă la creșterea valorii sportivilor de perspectivă, la participări în campionate locale.

În cadrul ședinței de analiză a fost adoptat un plan de măsuri privind activitatea pentru acest an, care să sprijine și să dezvolte mișcarea de educație fizică și sport în clubul Institutului de mine Petroșani. Dar, pentru îndeplinirea lor sînt necesare o serie de perfecționări în stilul de muncă al consiliului clubului, birourilor secțiilor, în colaborarea club-catedră de educație fizică, club-organe sportive

După cum sublinia lectorul N. Toderici, **„este necesară îmbunătățirea disciplinei în toate compartimentele și înțelesurile. Se impun măsuri severe împotriva sportivilor care comit abateri, se cere mai multă grijă față de pregătirea studenților".**

În încheiere, au luat cuvîntul conf. dr. ing. **Nicolae Iliaș**, președintele clubului, și prof. **Mircea Miron**, vicepreședinte al C.J.E.F.S. Hunedoara, care au făcut recomandări privind îmbunătățirea activității de viitor.

Dezbaterea activității la C.S.U. Știința Petroșani a însemnat o matură analiză a succeselor și lipsurilor, un mijloc eficace de jalonare a activității viitoare a clubului, astfel ca el să-și aducă o contribuție cît mai eficientă la dezvoltarea mișcării sportive de masă și de performanță, la educarea generațiilor de studenți.

ECHIPA DE HOCHEI A R.P. CHINEZE

(Urmare din pag. 1)

și le fi însușit), ei vor alcătui o echipă redutabilă, capabilă de rezultate foarte bune.

În linii mari, lotul deplasat este același care a fost utilizat la Pekin. Relatam, în cronica celui de al doilea meci, forma excepțională a portarului **Kuo Hun**. Spectatorii români vor avea prilejul să-l vadă la lucru. La o bună valoare se prezintă și ceilalți doi apărători de buturi : **Lin Si-dă** și **Wan Cin-șan**.

În apărare se remarcă fundașii **Cian In-hu, Li Wen-hun, Si Fu** și **Cean Te-i**.

Prima linie de atac o alcătuiește tripleta **Cen Sin-pin, Li Ci-șien** și **Wan Kuo-sin**, tehnică și rapidă, capabilă de contraatacuri fulgerătoare. De altfel, în jocurile de la Pekin ea a străpuns de cele mai multe ori apărarea echipei noastre. În linia a doua, alături de **Wan Ciun-sien** și **Pi Ciun-hua** a fost introdus **Li Fun-ci**, un jucător care nu fusese utilizat la Pekin. Lipsește din formație (indisponibil) fundașul **Cen Ciun-lian**, un jucător robust și tenace, care se aseamănă prin stil cu Varga.

Căpitanul echipei este **Wan Fen-cie**, un virtuoz dribler, posesorul unei remarcabile „prize la puc".

Media de vîrstă a lotului — 28 de ani ; așadar, o formație matură.

Discutînd cu antrenorii **Li Wan-ci** și **Cen Sen-ia**, ei ne-au spus : **„Vizita echipei dv. la Pekin a fost foarte utilă. Am învățat multe de la antrenorii Flamaropol și Czaka, de la talentații jucători români. În perioada care a trecut de atunci am muncit în continuare, căutînd să punem în practică tot ce am văzut la prietenii noștri români. Dar, desigur, mai avem foarte multe lucruri de pus la punct pentru a putea face față onorabil întrecerii grele din grupa C a campionatului mondial.**

Jocurile pe care le vom susține în zilele următoare vor fi pentru noi un nou prilej de școală, de îmbogățire a cunoștințelor și experienței. Sîntem convinși că ele vor contribui, totodată, la întărirea marii prietenii care leagă popoarele noastre".

— PATINAJ —

ÎNTRECERILE MICUȚILOR PATINATORI LA POIANA BRAȘOV

Întrecerile finale ale campionatului republican de patinaj artistic (categoriile de copii și începători) care urmau să se desfășoare la Miercurea Ciuc, vor fi găzduite — în zilele de 10—13 februarie — la Poiana Brașov.

LOTO-PRONOSPORT

CONCURS CU PREMII PENTRU CITITORII PROGRAMULUI LOTO—PRONOSPORT

Redacția publicației „Programul Loto-Pronosport" organizează un interesant concurs cu premii pentru cititori, legat de meciurile tur-retur din sferturile de finală în cupele europene de fotbal, care se vor disputa — conform programării — la 8 și respectiv, 22 martie 1972.

Concursul constă în indicarea echipelor care se apreciază că se vor califica în etapa următoare (după disputarea jocurilor tur-retur), în cele 8 partide alese din cele trei mari competiții continentale : „Cupa campionilor", „Cupa cupelor" și „Cupa U.E.F.A".

La acest concurs pot participa toți cititorii „Programului Loto-Pronosport" **care pot găsi amănunte** în numărul de marți 1 februarie 1972.

Premiile care se vor acorda sînt următoarele : I : una excursie în TURCIA (3 500 lei) ; II : un televizor „OLIMP" (2 300 lei) ; III : un aparat de radio „MAMAIA" (1 000 lei) ; IV : un ceas de mînă „POLJOT" (503 lei) ; V : un ceas de mînă „POLJOT" (400 lei).

Tragerea Loto de astăzi va fi televizată direct din Studioul de Televiziune cu începere de la ora 19,10.

CÎȘTIGURILE TRAGERII EXCEPȚIONALE DIN 25 IANUARIE 1972

Categoria 1 : 7,40 autoturisme „Dacia 1300" ; Cat. 2 : 3,40 autoturisme „Skoda 1100" ; Cat. 3 : 3,60 a 25 000 lei ; Cat. 4 : 51,05 excursii în Italia plus diferența în bani pînă la 10 000 lei ; Cat. 5 : 90,35 a 14 252 lei ; Cat. 6 : 121,55 excursii în Polonia ; Cat. 7 : 123,60 a 1 000 lei ; Cat. 8 : 120,20 a 500 lei ; Cat. 9 : 890,05 a 200 lei.

Lista nominală a cîștigătorilor de autoturisme și excursii va fi publicată în numerele viitoare ale ziarului.

Rubrică redactată de LOTO—PRONOSPORT

FOTBAL meridiane

● SĂPTĂMÎNA FOTBALISTICĂ, de joi... în socotelile calendaristice ale mini-rubricii noastre, rămîne mai mult în domeniul culiselor. Normal. Încă nici 30% din armata balonului rotund nu s-a pus în marș pentru noul sezon. Ne mulțumim deci, acum și încă vreo 2—3 săptămîni, cu întîmplări mai mult din spatele decorurilor... ● PREZENTÎND PE SUCCESORUL LUI LAFFLEUR (celebrul realizator al **„Cupei Jules Rimet"**, trofeu rămas în mod definitiv în safeurile **„Băncii Braziliei"** în contul Confederației de sporturi a țării lui **Pele**), prezentîndu-l deci pe milanezul **Silvio Gazzaniga**, realizatorul actualului trofeu, **Stanley Rous** — președintele F.I.F.A. — a pus și următoarea întrebare : cine va avea primul, în mîini noua cupă, după celebrii căpitani ai campioanelor mondiale de pînă acum, **Nasazzi** (Montevideo 1930) ; **Combi** (Roma 1934), **Meazza** (Paris 1938), **Varela** (Rio de Janeiro 1950), **F. Walter** (Berna 1954), **Bellini** (Stockholm 1958), **Mauro** (Santiago 1962), **Moore** (Londra 1966) și **Carlos Alberto** (Mexic 1970) ? Cine ? ● PÎRCĂLAB și VOINEA împing, mai departe, pe Nîmes spre un loc pe care nici nu l-ar fi visat, la început de campionat, destul de necunoscuta echipă antrenată de **Firoud**. **Marseille** învinsă, **Nîmes** cîștigătoare în fața lui **Rennes**.. Cei care preziceau victoria fără emoții a oamenilor lui **Leduc** încep să piardă teren ● UN CRESCĂTOR DE CANARI renumit în **Italia** — **Giorgio Benetti**, jucătorul lui A.C. Milan — de loc gingaș pe teren (are la activ și vreo două gambe de adversar rupte), a cîștigat recent un mare concurs al cîntăreților cu pene, unul din „pensionarii" milanistului impresionînd, pînă la... ovații juriul ! ● PONOMAREV CREDE ÎN TINERII LUI. Antrenorul reprezentativei **Uniunii Sovietice**, a anunțat că noul lot, rezultat din reunirea echipei A cu cea olimpică, va fi în majoritate reprezentat de foarte tinerii jucători din selecționata olimpică remarcați din meciurile acesteia. **Sesternev, Bîșeveț, Sevcenko**, nu vor fi — probabil — prezenți pe noua listă a lui **Ponomarev**. **Rudakov, Doduașvili, Hurțilava, Evriujihin**, vor reprezenta vechea sau mai vechea generație. **Kolotov** — marea apariție a sezonului 1971 — **Andriasian, Ichtoian, Abramov, Matvcenko** sînt „șefii de clasă" ai noii generații. ● EUSEBIO CREDINCIOS PRIMEI IUBIRI. Lunea trecută s-a anunțat la **Lisabona** că, în ciuda a numeroase oferte venite din **Europa** sau din **America de Sud**, **Eusebio** rămîne la **Benfica** pentru încă trei ani. În treacăt să spunem, clubul din **Lisabona**, întinerit, pare că face un „galop de sănătate" în campionat : șase puncte avans față de **Setubal**, locul doi, iar **Sportingul**, marele, eternul adversar, abia se mai zărește în urmă. Cine spunea că **Benfica** a murit ? ● RECORDUL DE IARNĂ AL FOTBALULUI IUGOSLAV. Abia am intrat în a doua lună a anului și soccerul iugoslav stabilește un record de iarnă, să-i spunem : a deplasat în turnee peste hotare cel mai mare număr de echipe, care au realizat cel mai important număr de întîlniri, de cînd există fotbalul din țara vecină și prietenă. O nouă confirmare a marii aprecieri de care se bucură formațiile iugoslave, ambasadoare ale fotbalului elegant și tehnic, vivace și impetuos. ● BOBBY MOORE URĂȘTE ANONIMATUL. Doar așa trebuie să ne explicăm ultima ispravă a căpitanului echipei **Angliei** : meci semifinală în **„Cupa ligii", West Ham — Stocke City**. Minutul 13, portarul lui **West Ham** (echipa lui **Bobby**), **Fergusson**, rănit, **Moore** îi ia locul. **Stocke City** atacă fără milă. **Bobby** apără totul. Chiar și un penalti, tras de **Mike Bernard** ! Și **West Ham** cîștigă cu 3—2 și ajunge în finala „Cupei ligii" cu **Chelsea**. **Bobby Moore** a reprezentat 75% din acest succes... ● B.B. CÎȘTIGATĂ PENTRU FOTBAL. După lovitura de începere la meciul cu **Santos**, de anul trecut, **Brigitte Bardot** apare iarăși în lumea fotbalului. La 24 februarie, celebra actriță, va stabili optimile „Cupei Franței". Cu ajutorul sorților, se înțelege ! ● MIGAS — FINAL DE CARIERĂ ? Cunoscutul internațional cehoslovac a suferit o a doua fractură a piciorului stîng la 18 luni după prima și aceea foarte gravă. Continuarea activității de performanță a fostului fundaș central al selecționatei **Cehoslovaciei** începe să fie pusă sub un mare semn de întrebare. Ar fi păcat ! ● LEE RĂSPUNDE PROMPT. Acuzat mereu, și nu tocmai delicat, de presă că marchează prea mult din lovituri de pedeapsă, **Lee** — noul „buldozer" al fotbalului englez și al lui **Manchester City** — dă replică prin fapte: trei goluri din acțiune, sîmbăta trecută, în jocul cu **Wolverhampton**; și — implicit, locul de lider pentru echipa lui; și locul de frunte pentru el în clasamentul general al golgeterilor europeni (**„Gheata de aur" — Adidas**) — 27 goluri în 25 meciuri.

— el. i. —

Portarul — revelație a sezonului englez — se numește... Bobby Moore.

REPREZENTATIVA UNIUNII SOVIETICE SE ANTRENEAZĂ ÎN IUGOSLAVIA

În această săptămînă vor sosi în **Iugoslavia** jucătorii echipei reprezentative a **U.R.S.S.** Ei vor participa la o perioadă de pregătire, ce urmează a se desfășura la Hvar, sub conducerea antrenorului principal **Aleksandr Ponomarev** și a adjunctului său **Nikolai Guleav**. La 13 februarie selecționata sovietică a întîlnit la **Split** echipa **„Hajduk"**, campioana **Iugoslaviei**. După aceasta, jucătorii sovietici se vor deplasa în **Olanda**, unde vor susține în orașul **Twente** (la 18 februarie) un meci cu echipa locală, clasată pe locul patru în campionatul primei ligi. După aceasta, vor trece în **Belgia**, spre a înfrunta, la 23 februarie, echipa **Standard Liège**.

Cu privire la programul întîlnirilor internaționale pe care reprezentativa sovietică le va susține în anul 1972, **Aleksandr Ponomarev** a declarat unui reprezentant al agenției **„TASS"**: **„Prima partidă oficială o vom disputa la 29 martie cu naționala bulgară, la Sofia. La 19 aprilie vom juca cu echipa Perului, în vizită la Moscova. Apoi, așa cum a decis tragerea la sorți, vom întîlni Iugoslavia, într-unul din marile sale orașe, la data de 29 aprilie. Meciul retur se va disputa în capitala U.R.S.S. la 13 mai. Peste puțină vreme de la aceste meciuri grele, la data de 24 mai, reprezentativa sovietică va disputa un joc amical cu reprezentativa Republicii Federale a Germaniei pe stadionul olimpic din München. La 7 iunie, se va disputa la Moscova meciul amical cu Bulgaria. În lunile iulie și august, ne vom întîlni cu Finlanda și respectiv Suedia. Calendarul internațional al echipei Uniunii Sovietice va fi completat cu meciul din cadrul turneului de calificare pentru C.M. 1974, împotriva Irlandei, care urmează a se disputa la Dublin, la 16 octombrie".**

DE PRETUTINDENI

SESIUNEA COMITETULUI EXECUTIV F.I.F.A.

BEIRUT 3 (Agerpres). — Sesiunea lunară a Comitetului executiv al Federației internaționale de fotbal s-a deschis la Beirut cu lucrările comisiei pentru statutul jucătorului. Participanții la lucrări au disputat, de asemenea, problema transferărilor, precum și chestiunea organizării turneului olimpic de fotbal. Pe ordinea de zi mai figurează reuniunea comisiei tehnice, a celei disciplinare, precum și a comisiei însărcinate cu organizarea campionatului mondial de fotbal.

COLUMBIA CANDIDEAZĂ LA ORGANIZAREA C. M.... 1986

Federația columbiană a anunțat că și-a pus, oficial, candidatura pentru organizarea C.M., ediția 1986. Se știe că întrecerea mondială din 1974 va fi organizată de R. F. a Germaniei, cea din 1978 de către Argentina, ediția din 1982 nu este încă oficial atribuită (principale candidate Iugoslavia și Spania) iar pentru cea din 1986, iată, se înregistrează, cu 14 ani înainte (un mic record) prima candidatură oficială.

AJAX LA MARSILIA

Cunoscuta echipă Ajax Amsterdam, lidera campionatului olandez de fotbal, a susținut un meci internațional amical, la Marsilia în compania formației locale Olympique. După un joc echilibrat, cu multe faze spectaculoase, partida s-a încheiat cu un rezultat de egalitate: 2—2 (1—1).

A XI-a EDIȚIE A OLIMPIADEI ALBE

SAPPORO'72

„TURNEUL KLIPPAN" – un prim test util pentru „olimpicii" noștri la greco-romane

— declară antrenorul federal,

ION CORNEANU

Recent, opt luptători români din lotul olimpic de greco-romane au păşit pentru prima oară anul acesta în arena internațională, participînd, în Suedia, la tradiționalul **„Turneu Klippan"**, care de patru ani, la fiecare sfîrşit de ianuarie, reuneşte numeroşi sportivi de valoare de pe continent. La întoarcerea delegației noastre, ne-am adresat antrenorului federal **Ion Corneanu**, care l-a însoțit în Scandinavia pe luptătorii noştri, cu rugămintea de a relata unele aspecte ale acestei confruntări.

„In primul rînd, trebuie să precizăm — ne spunea I. Corneanu — că aceasta a patra ediție a „Turneului Klippan" a fost cea mai puternică, ceea ce era şi de aşteptat, fiind an olimpic. Au fost prezenți la întrecerile din micul oraş suedez nu mai puțin de 20 actuali şi foşti campioni olimpici, mondiali şi europeni. In aceste condiții, turneul inaugural a fost folositor pentru toate delegațiile (şase țări au prezentat echipe complete). **Toți tehnicienii au putut trage concluzii privind alcătuirea loturilor pentru Mün-**

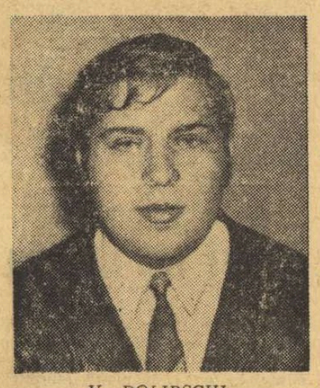

V. DOLIPSCHI

chen. Vorbind despre valoarea întrecerilor, amintim că o serie de luptători de mare clasă, printre care campioni olimpici şi mondiali, n-au reuşit să se claseze pe primele locuri, ca, de pildă, Zubkov, Rezanțev, Igumenov (U.R.S.S.), Metz, Wesper (R.D.G.), Markov (Bulgaria), Bock (R.F.G.) ş.a.".

In general, se poate spune că lotul nostru a avut o comportare bună, obiectivul propus, verificarea potențialului tehnic al olimpicilor, fiind atins. Majoritatea concurenților noştri au luptat cu mult curaj, au folosit cu succes variate procedee tehnice în meciuri cu adversari puternici. Printre cei remarcați în mod deosebit îi putem aminti pe greul **V. Dolipschi** (locul II într-o companie valoroasă), care l-a întrecut pe campionul olimpic Bock (R.F.G.) şi a pierdut, de puțin, la bulgarul Tomov, deținătorul medaliei de aur la C.M. '71. La cei 22 de ani ai săi, greul nostru a dat dovadă de multă maturitate, el abordînd partidele, chiar şi cele cu luptători de talie mondială, cu mult curaj, în atac, şi cu prudență, în apărare. **Gh. Berceanu** (locul I la cat. 48 kg) şi-a etalat din nou finețea sa tehnică, dar absența lui din activitatea internațională timp de peste o jumătate de an s-a resimțit. De pildă, în meciul cu Maas (R.F.G.) a fost la un pas de înfrîngere, dar în ultimele 30 de secunde a inițiat un atac fulgerător, care l-a adus victoria. **N. Martinescu** (locul I la 100 kg) l-a depăşit pe campionul mondial, suedezul K. Svensson, şi s-a revanşat în partida cu norvegianul Holm, cel care l-a învins, anul trecut, la Constanța. În progres se află şi **M. Vlad**, cu toate că s-a clasat pe locul IV la cat. 82 kg, şi N. Neguț (locul III la cat. 90 kg). Amîndoi au avut parteneri puternici şi au pierdut cîte un meci la diferențe mici de puncte. Neconvingător au evoluat **Gh. Stoiciu** (locul 5 la 52 kg), **I. Baciu** (locul III la 57 kg) şi **S. Popescu** (locul 4 la 68 kg). Dintre aceştia, Baciu a fost cel mai slab, pierzînd două partide fără drept de apel.

„A fost un turneu foarte util, întrucît, pe lîngă o primă verificare a olimpicilor noştri, i-am putut cunoaşte şi pe unii dintre viitorii noştri adversari. Printre aceştia se numără Radinski şi Weihel (R.D.G.), Konstantinov şi Klinston (U.R.S.S.), Skyold şi K. Svensson (Suedia), Holm (Norvegia), Nikolov şi Tomov (Bulgaria), Maas (R.F.G.)" — a încheiat dialogul interlocutorul nostru.

T. R.

CURCUBEUL ZĂPEZII

Ca de obicei, ceremoniile de deschidere ale Jocurilor Olimpice iau sfîrşit într-un chip grandios, care emoționează, fie printr-o punere în scenă originală, fie datorită panoramicului multicolor al stadionului, străjuit de flacăra olimpică şi încoronat de lansările de artificii. Asistînd la o asemenea mare sărbătoare sportivă mondială, nu se poate să nu simți regretul de a nu fi fost în trecut concurent olimpic. Faptul că acum o lume întreagă priveşte, prin intermediul t.v., la ceea ce se petrece pe scena de cîteva mii de metri pătrați de gheață, că undeva departe tricolorul românesc este ridicat în cinstea ta, că eşti împreună cu marii campioni ai lumii, că trăieşti emoția unei eventuale realizări, toate acestea laolaltă îți strecoară în suflet un dram de nostalgie. Şi atunci, doar ca simplu spectator, aştepți nerăbdător să treacă prin fața tribunelor **Al TĂI**, să-ți tresalte inima de bucurie că România se află aici, cu reputația şi stindardul ei, că flăcăii meleagurilor tale primesc aplauze calde, sincere.

Unele momente ale ceremoniei de deschidere sînt binecunoscute şi obligatorii, pentru că sînt necesare şi tradiționale. Unul dintre ele rămîne mereu emoționant : aducerea flăcării olimpice. De această dată, penultimul schimb a fost o tînără patinatoare. Stadionul Makomanai era mut de emoție. Se auzea numai zgomotul helicopterelor din care operatorii de t.v., cinema şi foto înregistrau panoramic memorabilul eveniment al primelor Jocuri Olimpice de iarnă în Asia.

Au intrat apoi pe gheață cei 800 de puşti de la 7 la 9 ani, pe patine, cîte trei în rînd, în ritmul muzicii de fanfară. Au acoperit întreg inelul de gheață şi la o comandă au dat drumul baloanelor multicolore, luate de vînt spre cer.

Mai mult decît baloanele ne-au impresionat copiii japonezi, fiindcă aici, în Japonia, constați zilnic o grijă **deosebită** pentru educația fizică a copiilor, chiar de la vîrsta de 2—3 ani. La studiourile de televiziune se organizează jocuri cu copii de la această vîrstă în sus, pe care le imită acasă mii de alți copii. Asemenea lecții pot fi privite în orice dimineață şi după amiază.

N-ar fi exclus ca în viitor olimpiadele de iarnă de azi să fie înlocuite de olimpiade ale copiilor şi tinerilor pînă la vîrsta majoratului, pentru că voci destul de autorizate avansează aici ideea că oraşul Denver (gazda Jocurilor Olimpice de iarnă din 1976), întîmpină dificultăți serioase, că C.I.O. a avertizat comitetul de organizare, căruia i-a cerut garanții concrete şi că în caz de eşec al oraşului Denver ar fi greu să se mai găsească candidați. Deci probleme suficient de dificile pentru olimpiadele de iarnă.

Apropo de cazul Schranz. Schiorul austriac a dat un interviu ziarelor japoneze în care l-a acuzat pe Avery Brundage de tiranie şi pe unii membri ai C.I.O. de servilism

Se pare de altfel că în balanța hotărîrii de excludere a lui Schranz au cîntărit mai greu desele replici usturătoare la adresa organizației olimpice mondiale şi a președintelui său, decît comercializarea numelui marelui schior. La vîrsta de 34 ani, Schranz a fost puternic lovit de hotărîrea de excludere, deoarece aici la Sapporo era ultima lui şansă de a deveni campion olimpic.

Considerat ca unul dintre marile fenomene ale schiului, alături de Sailer şi Killy, el a fost de mai multe ori campion mondial, dar totdeauna în jurul olimpiadelor nu a fost în plenitudinea forțelor lui. Dacă Schranz va absenta de la marile întreceri alpine de la Sapporo, în cea mai mare măsură e din vina lui. Miercuri, un accident stupid a scos din cursă pe Françoise Macchi, favorita nr. 1 la coborîre şi slalom. Tînăra franțuzoaică este comparată cu Killy. Ea a căzut în timp ce cobora pe pîrtia de pe muntele Eniwa şi şi-a rupt ligamentele de la piciorul stîng, urmînd să fie spitalizată timp de două săptămîni.

Decalajul de timp face ca în această dimineață să puteți auzi la radio primele rezultate înregistrate de echipajele noastre de bob (Panțuru-Zangor şi Pancitescu-Focşeneanu), după două manşe încheiate azi 11,30 ora locală (4,30 dimineața la București). Mîine vor continua manşele 3 şi 4, după care, prin adițiunea timpilor din cele 4 manşe, se va da rezultatul final.

Să sperăm că rezultatele de azi vor putea contribui la performanța de mîine, care să ne bucure.

Aurel NEAGU

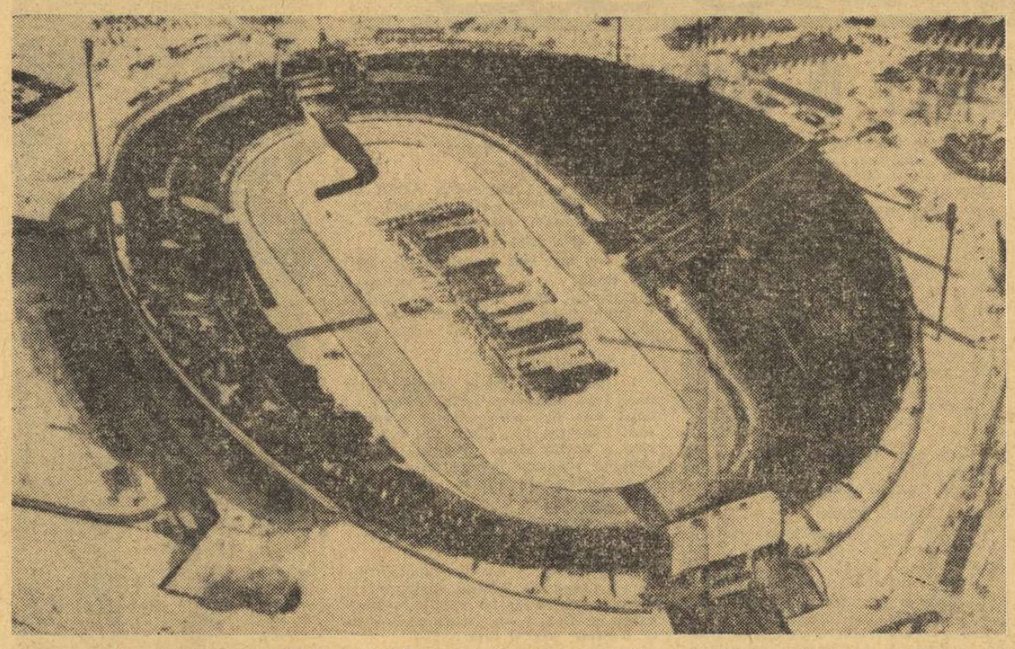

Stadionul Makomanai în timpul marii uverturi...

CAMPIONII DE PÎNĂ AGUM

SCHI FOND, 30 KM

1956 V. Hakulinen (Finlanda)
1960 S. Jernberg (Suedia)
1964 E. Maentyranta (Finlanda)
1968 F. Nones (Italia)

PATINAJ VITEZĂ, 5 000 M (BĂRBAȚI)

1924 C. Thunberg (Finlanda)
1928 I. Ballangrud (Norvegia)
1932 I. Jaffee (S.U.A.)
1936 I. Ballangrud (Norvegia)
1948 R. Liaklev (Norvegia)
1952 H. Andersen (Norvegia)
1956 B. Şilkov (U.R.S.S.).
1960 V. Kosicikin (U.R.S.S.)
1964 K. Johannesen (Norvegia)
1968 F.A. Maier (Norvegia)

BOBERII ROMÂNI AU NUMERE DE START BUNE!

S-a efectuat şi tragerea la sorți pentru primele două manşe în proba de bob 2 persoane. Firește, sportivii români au urmărit cu emoție această operațiune, care determină conturarea unor rezultate mai bune sau mai puțin bune, în funcție de numărul de start. Spre bucuria lor, sportivii noştri au avut satisfacția de a vedea că... zeița Fortuna a fost îngăduitoare cu ei, astfel că echipajul **Panaitescu - Focşeneanu va pleca în prima manşă al 5-lea, iar cuplul Panțuru - Zangor al 7-lea**, ceea ce este destul de bine dacă ținem seama că favoriții, printre care vom enumera pe **Zimmerer** şi **Floth** (R.F. a Germaniei), **Wicki** (Elveția), **Vicario** şi **Gaspari** (Italia) se află, şi ei, printre primele 10 echipaje ce vor porni vineri pe pista de gheață de pe muntele Teine. În cea de-a II-a manşă, **Panaitescu şi Focşeneanu vor avea numărul de start 15, iar Panțuru şi Zangor 17.** La proba de bob 2 persoane sînt înscrise 21 de echipaje din Japonia, S.U.A., R.F. a Germaniei, Franța, Italia, România, Suedia, Elveția, Canada, Austria şi Marea Britanie.

REPETIȚIA GENERALĂ A BIATLONIŞTILOR

Biatloniştii români, care au participat la ceremonia de deschidere, îşi vor relua pregătirile vineri. În ziua de 5 februarie va avea loc o repetiție generală în condiții de concurs, cu parcurgerea unui traseu de 20 km (pentru recunoaşterea terenului) şi cu 4 trageri (pentru reglajul armelor).

CINE VOR FI URMAŞII LUI SAILER ŞI KILLY?

Din 1936, cînd au apărut prima dată în palmaresul Jocurilor Olimpice de iarnă, probele alpine ale schiului — datorită spectaculozității lor — au polarizat interesul tuturor, devenind punctul central de atracție a acestei uriaşe sărbători. Cu trecerea anilor popularitatea acestor probe a crescut şi astăzi schiul alpin este pentru Olimpiada albă ceea ce atletismul a fost şi rămîne pentru Jocurile Olimpice de vară. Iată de ce toată lumea a răsuflat uşurată după încheierea conflictului C.I.O. — schiul alpin, conflict care amenința însăşi prezența acestei discipline în cadrul J.O. de la Sapporo, dar care s-a soldat — aşa cum se ştie — cu sacrificarea marelui campion austriac Karl Schranz. Regretînd absența acestui schior, care la 33 de ani era primul favorit al coborîrii (în acest sezon a cîştigat trei din cele patru curse disputate), vom încerca să întrevedem — în mulțimea candidaților — cine vor fi urmaşii supercampionilor de ieri Sailer şi Killy, cei care au reuşit să cucerească în 1956 şi, respectiv, în 1968 toate medaliile schiului alpin. Înmulțirea continuă a candidaților la primele locuri şi o normală tendință de specializare, fac ca astăzi doar cîțiva din campionii prezenți la Sapporo să ia startul în cele trei probe alpine. Dintre tot mai rarii schiori, polivalenți, doar doi candidează cu şanse — teoretice — de a cîştiga 3 medalii : francezul *Henri Duvillard*, care conduce în Cupa Mondială şi italianul *Gustavo Thoeni*, cîştigătorul de anul trecut al trofeului. Nici unul nu domină însă schiul alpin aşa cum o făcea Killy acum patru ani. Rămîne deci să analizăm pe probe şansele candidaților la laurii olimpici.

Coborîrea va fi fără îndoială şi la Sapporo proba numărul 1. O pîrtie foarte variată şi rapidă, lungă de 2 780 m, cu o diferență de nivel de 825 m, face ca doar marii specialişti ai acestei probe să poată pretinde victoria. Iar aceştia sînt : *Bernard Russi* (Elveția), ultimul campion mondial al probei, *Henri Duvillard* (Franța), *Heini Messner* şi *Karl Cordin* (Austria). *Joan-Daniel Daetwiler* şi *Walter Tresch* (Elveția), *M. Lafferty* (S.U.A.), *J. Loild* (Austria) şi *A. Sprecher* (Elveția) sînt cei ce pot profita de greşelile primilor 4 mari campioni în acerba luptă pentru medalii. În slalomul uriaş întrecerea ni se pare mai deschisă, cele trei curse din cadrul cupei mondiale furnizînd fiecare alt cîştigător. *Gustavo Thoeni* (Italia), *J. N. Augert* şi *H. Duvillard* (Franța), *Walter Tresch*, *Werner Matle* şi *Adolf Roesti* (Elveția) vor fi fără îndoială în primele rînduri ale bătăliei. Aici nu sînt însă excluse surprizele. Proba tehnicii de mare subtilitate, slalomul, are un mare favorit în francezul *Jean Noel Augert*, campionul ei mondial şi un mare absent în colegul său de echipă Patrick Russel, accidentat acum trei săptămîni. Polonezul *Andrej Bachleda*, mereu în primele locuri, polivalentul *H. Duvillard*, elvețianul *Edi Bruggman*, *Gustavo Thoeni* şi vijeliosul american *Tyler Palmer* sînt ceilalți pretendenți la medalii.

Dacă este puțin probabil, la bărbați, ca un schior să reuşească o dublă victorie şi aproape exclusă tripla reuşită a lui Sailer şi Killy, în probele feminine lucrurile stau altfel. *Françoise Macchi*, accidentîndu-se în ajunul deschiderii J.O., *Anne-Marie Proell* rămîne mare favorită a coborîrii şi a slalomului uriaş, singurele adversare mai de temut fiind *Isabelle Mir* (Franța), tînăra elvețiancă *Marie Therese Nadig* şi, dacă îşi va găsi forma pe pîrtiile olimpice, rivala lui Proell din cupa mondială '71 *Michele Jacot* (Franța).

Mai deschisă este lupta la slalom special, probă în care doar *Britte Laforgue* s-a detaşat în acest sezon. În orice caz, dacă în probele masculine cele 4 mari forțe ale schiului alpin (Franța, Austria, Elveția şi Italia) s-au reapropiat valoric în cei patru ani scurşi de la Grenoble, în schiul feminin lupta se va da între o echipă puternică decimată de accidentări (a Franței) şi o mare campioană, austriaca Anne-Marie Proell. Ceea ce înseamnă că nu trebuie să excludem surprizele „noului val". Dar oricare vor fi învingătorii, sîntem siguri că schiul alpin va înregistra şi la Sapporo o mare victorie, aceea a popularității.

Doi favoriți, Henri Duvillard (stinga) şi Andrej Bachleda (dreapta), alături de un out-sider, vest-germanul Max Rieger

INAUGURAREA JOCURILOR OLIMPICE DE IARNĂ

(Urmare din pag. 1)

toare japoneză, eleva Izuri Tsujimura, echipată complet în alb, îşi face apariția, ținînd deasupra capului flacăra aprinsă la Olimpia. Cu paşi grațioşi, grijulie să nu cadă, ea parcurge în aplauzele asistenței inelul de gheață al stadionului şi transmite flacăra compatriotului ei Hideki Takada, un tînăr de 16 ani. Acesta, cu paşi siguri, urcă cele 103 trepte ale scării ce duce la uriaşa cupă de bronz, aflată în partea cea mai înaltă a tribunelor. El ține torța ridicată cîteva clipe, apoi aprinde focul olimpic, ce va arde aici pînă la 13 februarie, ziua închiderii Olimpiadei. În acest moment răsună acordurile imnului dedicat de Michio Mamija ceremoniei de deschidere.

„PENTRU ONOAREA ECHIPELOR NOASTRE"

Purtătorii drapelelor delegațiilor participante se adună în semicerc în jurul podiumului instalat în mijlocul arenei. De aici, patinatorul de viteză Keichi Suzuki, fost campion mondial, rosteşte jurămîntul olimpic : **„În numele tuturor concurenților, ne angajăm să participăm la Jocurile Olimpice în spiritul loialității sportive. Vom respecta regulile ce guvernează această competiție, dornici să ne întrecem pentru gloria sportului şi onoarea echipelor noastre".** În numele oficialilor, jurămîntul este depus de arbitrul japonez Fumio Asaki.

Focuri de artificii, cu cele cinci culori olimpice, brăzdează cerul, iar asistența, în picioare, ascultă Imnul de stat al Japoniei.

BĂIEȚII CHIPEŞI DIN ROMÂNIA

75 de minute emoționante, în care sportivii celor 35 de țări participante, îmbrăcați în costume frumoase, variate ca la o paradă a modei, zîmbeau tuturor, salutau entuziaşti, fericiți că sînt actorii unui asemenea eveniment de amploare mondială. Printre ei, sportivii noştri, în frunte cu Ion Panțuru căruia i-a revenit cinstea să poarte drapelul tricolor al României. Departe de țară, aici la Sapporo, băieții noştri chipeşi, cu paltoane sport, amestec de alb şi negru (sare şi piper), cu gulere şi căciuli de astrahan gri, primesc numeroase aplauze.

Oficialitățile părăsesc stadionul. Este ora prînzului. Aici la Sapporo, ultimii nori s-au risipit şi soarele străluceşte puternic în această zi geroasă de februarie. În acordurile unor marşuri vesele: „Curcubeul zăpezii" de Saburo Iwakawa sau „Marşul pămîntului alb" (cor) de Yuji Koseki, compuse special pentru această grandioasă manifestare, sportivii părăsesc stadionul de gheață, însoțiți de iureşul celor 800 de băieți şi fete, care în timpul ceremoniei au prezentat o reuşită demonstrație de patinaj şi au lansat deasupra arenei 18 mii de baloane colorate, în sunetele „Valsului patinatorilor" în versiune orientală a lui Koseki.

TELEX • TELEX

Selecționata olimpică de box a SUA va evolua la Moscova, şi la Londra. Din echipa americană se remarcă „greul" Bobick, de profesie marinar (1,93 m — 93 kg) despre care se spune că are clasa lui Frazier şi Foreman. La cat. semimuscă va boxa Tim Dement, în vîrstă de 16 ani, iar la cat. mijlocie echipa americană prezintă pe Marvin Jonnson (17 ani).

■

După disputarea a 9 partide, în meciul pentru campionatul mondial de şaşki (dame), care se dispută la Tallin între jucătorii sovietici Andreiko şi Kuperman, scorul este egal : 4½—4½ puncte. Cea de-a 9-a partidă s-a terminat la egalitate.

■

În cea de-a doua semifinală a competiției internaționale masculine de baschet „Memorialul Koraci" s-au întîlnit în meci tur formațiile OK Belgrad şi Olympique Antibes (Franța). Baschetbaliştii iugoslavi au obținut victoria cu scorul de 99—72 (48—30). Returul acestei întîlniri se va disputa la 8 februarie la Antibes.

■

În cadrul competițiilor europene de baschet s-au disputat noi partide, contînd pentru grupele sferturilor de finală. În „Cupa campionilor europeni" la masculin, echipa italiană Ignis Varese a întrecut pe teren propriu cu scorul de 101-85 (41—35) formația austriacă Radio Koch Viena. În competiția similară feminină, TTT Riga a dispus cu 74—47 (41—26) de echipa bulgară Marița Plovdiv şi s-a calificat pentru semifinalele Cupei. Într-un alt joc echipa franceză Clermont Ferrand a învins pe teren propriu cu 47—37 (21—18) pe Wisla Cracovia, confirmînd ascensiunea de formă din acest sezon. „Cupa cupelor" a programat două meciuri încheiate cu următoarele rezultate : masculin : Spartak Leningrad — Slavia Praga, 70—53 (33—29) ; feminin : Vozdovac Belgrad — Monteceau les Mines (Franța) 101—87 (53—38).

■

Campionul european de box la categoria cocoş, spaniolul Augustin Senin, şi-a păstrat titlul, învingînd la puncte în 15 reprize pe francezul Guy Caudron. Meciul s-a disputat la Barcelona în fața a 5 000 de spectatori.

La Preşov s-a disputat meciul retur dintre echipa locală Tatran şi formația vest-germană V.f.L. Gummersbach, contînd ca semifinală a „Cupei campionilor europeni" la handbal masculin. Victoria a revenit gazdelor cu scorul de 19—18 (10—8). Pentru finala competiției s-a calificat formația V.f.L. Gummersbach.

■

La Winterthur s-a disputat revanşa întîlnirii internaționale de handbal dintre selecționatele masculine ale Elveției şi Franței. Şi de data aceasta victoria a revenit handbaliştilor francezi, învingători cu scorul de 15—13 (9—8). În primul joc, desfăşurat la Chaux de Fonds, echipa Franței a cîştigat cu 16—12.

■

A început, la Richmond, primul turneu de tenis al anului, rezervat jucătorilor profesionişti. În turul I, Roger Taylor l-a învins cu 7—6, 6—3 pe Tom Okker, Bob Carmichael a dispus cu 6—4, 5—7, 6—3 de Mark Cox, iar Cliff Drysdale l-a întrecut cu 6—1, 7—5 pe El Shafei. Principalul favorit al concursului, australianul John Newcombe, l-a întîlnit pe compatriotul său Fred Stolle în fața căruia a cîştigat cu 7—6, 7—6. Alte rezultate : Riessen — Froehling 6—2, 6—2 ; Ruffels — Dent 6—2, 3—6, 7—6.

■

Rezultate înregistrate în cadrul turneului internațional de tenis de la Copenhaga : simplu bărbați : Hrbec (Cehoslovacia) — Matthews (Anglia) 6—3, 11—9 ; simplu femei : Nathalie Fuchs (Franța) — M. Klougart (Danemarca) 1—6, 6—3, 6—2 ; Odile de Roubin (Franța) — G. Ejlerskov (Danemarca) 6—3, 6—3 ; dublu bărbați : Larsen, Norberg (Suedia) — Matthews, Paish (Anglia) 6—2, 6—2 ; Pala, Hrbec (Cehoslovacia) — Elvstroem (Danemarca), Jones (Anglia) 6—2, 2—6, 6—1.

■

Tînărul boxer englez Nick Pinkney, în vîrstă de 22 de ani, a decedat miercuri seara, în urma loviturilor primite în meciul susținut la Bradford cu Jim Moore, un pugilist localnic în vîrstă de 25 de ani. Pinkney s-a prăbuşit în nesimțire în repriza a 5-a, dar pînă la acordarea primelor ajutoare medicale a sucombat. Acesta era al treilea meci ca profesionist al lui Pinkney.

CEHOSLOVACIA ŞI SUEDIA S-AU CALIFICAT ÎN GRUPA A LA HOCHEI

În primul meci de calificare al turneului olimpic de hochei pe gheață, echipa Cehoslovaciei a întrecut, cu scorul de 8—2 (1—0, 4—1, 3—1), formația Japoniei. A urmat partida dintre selecționatele Suediei şi Iugoslaviei. După o repriză egală, hocheiştii suedezi au dominat net, învingînd cu scorul de 8—1 (0—0, 4—0, 4—1). Au înscris : Quast 2, Halberg 2, Ortling, Wikberg, Peterson, Lindberg de la învingători, respectiv Savici, de la învinşi.

Echipele Cehoslovaciei şi Suediei vor juca — alături de reprezentativa U.R.S.S. (calificată din oficiu) — în grupa A, în timp ce Japonia şi Iugoslavia vor evolua în grupa B.

Astăzi sînt programate partidele **R.F. a Germaniei — Polonia** (învingătoarea joacă mîine cu Cehoslovacia), **Finlanda — Norvegia** (cîştigătoarea întîlneşte mîine echipa URSS) şi **S.U.A. — Elveția** (învingătoarea va juca, tot mîine, cu Suedia).

ÎMPOTRIVA RECLAMEI COMERCIALE

Joi, în cursul unei şedințe, conducătorii Federației internaționale de schi au comunicat reprezentanților tuturor delegațiilor care au concurenți în probele de schi alpin dispozițiile C.I.O., potrivit cărora pe materialele purtate de schiori nu pot figura decît inscripții minimale de 3 cm pe schiuri, de 1,5 cm pe legături şi de 1 cm pe bețe. Pe căşti, mănuşi sau ochelari nu se poate purta nici un fel de inscripție comercială. Nesocotirea acestor dispoziții atrage după sine descalificarea imediată a concurentului.

BREVIAR OLIMPIC

• PÎNĂ în ajunul deschiderii Olimpiadei s-au vîndut 740 000 de bilete de intrare. Cele mai multe au fost cumpărate de amatorii de sport, dornici să urmărească întrecerile de sărituri speciale cu schiurile de la trambulină. Acest succes de public al săriturilor nu se explică însă doar prin spectaculozitatea probei, ci şi prin faptul că schiorii japonezi se află printre favoriți. De altfel, **Yukio Kasaya** a reuşit acum cîteva zile o săritură de 113 m (1,5 m sub recordul trambulinei mari, deținut tot de el) dovedind că este în formă.

• CANADA, care la J.O. din 1968 a cîştigat o medalie de aur la schi prin **Nancy Greene**, este reprezentată la Sapporo de un lot de opt schiori alpini : **Judy Crawford, Laurie** şi **Kathy Kreiner, Diane Pratte** şi **Carolyn Oughton** (la femei), **Jim Hunter, Reto Barrigton** şi **Derek Robbins** la bărbați. Cum însă nici unul dintre aceşti schiori şi schioare nu a figurat pe locuri fruntaşe la concursurile din cadrul Cupei Mondiale, nu putem spune că urmaşii lui Nancy Greene au şanse să o imite.

• SPECIALIŞTII mondiali ai hocheiului pe gheață acordă cele mai mari şanse echipei U.R.S.S. cu toate că în poarta acestei formații nu evoluează celebrul **Anatoli Konovalenko.** În comentariul agenției „France Presse" se arată, printre altele, că tehnica superioară, jocul organizat şi individualitățile echipei vor permite probabil hocheiştilor sovietici să se impună în fața selecționatelor Cehoslovaciei şi Suediei.

• CUNOSCUTUL schior austriac **Karl Schranz**, care a fost descalificat şi nu va participa la Jocurile Olimpice, a urmărit din tribune festivitatea de deschidere a Olimpiadei Albe. El va părăsi localitatea Sapporo, duminică seara. În cadrul unei conferințe de presă, **Marc Hodler**, președintele federației internaționale de schi (FIS) a declarat că aşteaptă ca Schranz să se decidă : rămîne amator sau trece la profesionism. Deocamdată, Schranz a arătat că el va participa la o serie de competiții în S.U.A. şi Canada în cadrul Cupei Mondiale.

Papuşi-geişe în costum tradițional japonez sînt articolele cele mai căutate în magazinele de artizanat din satul olimpic

• COMITETUL internațional olimpic (C.I.O.) a acceptat planurile prezentate de organizatorii viitoarei Olimpiade Albe, care va avea loc în 1976 la Denver (Colorado). S-a stabilit definitiv ca probele de schi alpin să aibă loc în localitatea Vail, iar cele nordice la Steamboat Springs (200 km de Denver). Organizatorii au anunțat că încă nu au stabilit unde va fi amenajat satul olimpic.

• 2—8 CU ECHIPA Cehoslovaciei este fără îndoială un rezultat bun realizat de echipa de hochei a Japoniei care s-a pregătit intens (şi în Europa) pentru această ediție a Jocurilor Olimpice. Prea puțini ştiu însă că această echipă a fost pregătită de 6 antrenori: fostul internațional sovietic **Nikolai Karpov** şi, fostul antrenor al echipei Canadei **David Bauer**, asistați de alți patru antrenori japonezi.

KARL SCHRANZ A PĂRĂSIT SATUL OLIMPIC

Referitor la excluderea sa, Karl Schranz a spus : **„Dacă președintele C.I.O., Avery Brundage, ar înțelege ce înseamnă pentru mine o competiție sportivă, dacă ar şti ce tristețe profundă încerc eu acum, el nu m-ar fi sacrificat... Spiritul olimpic trebuie să fie adaptat timpurilor în care trăim".**

La aflarea hotărîrii federației austriece de schi de a-şi menține sportivii la întrecerile olimpice, Tomoo Sato, președintele Comitetului de organizare a Jocurilor de la Sapporo, a declarat : **„Sînt foarte bucuros de această decizie. Îmi exprim tot respectul pentru această înțeleaptă hotărîre şi doresc ca sportivii austrieci să obțină succese la întrecerile Olimpiadei de la Sapporo".**

Deşi conducerea satului olimpic, gazdele japoneze, i-au îngăduit să rămînă în satul olimpic, Karl Schranz a părăsit miercuri seara locuința ce-i fusese rezervată aici.

Dl. Marc Hodler, președintele F.I.S., unul dintre oamenii cei mai ocupați în aceste zile, la Sapporo

Redacția şi administrația ; București, str. Vasile Conta nr. 16 ; telefoane: centrală 11 10.05, secția corespondenți 11 51 09, interurban 72 şi 236 ; telex : sportrom buc. 180, Tiparul „I. P. „Informația", București 40.368

PROLETARI DIN TOATE ȚĂRILE, UNIȚI-VĂ!

Sportul

ZIAR AL CONSILIULUI NATIONAL PENTRU EDUCAȚIE FIZICĂ ȘI SPORT

ANUL XXVIII — Nr. 6957 | 4 PAGINI 30 BANI | Sîmbătă 5 februarie 1972

DECERNAREA PRIMELOR MEDALII OLIMPICE

V. Vedenin (U.R.S.S.) la 30 km fond

și A. Schenk (Olanda) la 5000 m patinaj

SAPPORO'72

4 FEBRUARIE (De la trimisul nostru special)

● Ninsoarea, un handicap pentru competitori ● Echipajul Panțuru—Zangor, mai poate recupera ● Se cunoaște componența definitivă a grupelor la hochei

Ninge, ninge cu fulgi mari. Fără îndoială, zăpada este un element absolut necesar pentru buna desfășurare a unei Olimpiade albe. Ne amintim că la unele din edițiile precedente ale competițiilor olimpice, lipsa de zăpadă a impus organizatorilor luarea unor măsuri speciale pentru a o aduce cu camioane speciale, pe pistele de concurs. De data aceasta, jocurile n-au avut nevoie de nici un astfel de efort suplimentar. În schimb, eforturi tot au fost necesare, în primele ore ale dimineții de vineri, pentru reamenajarea pîrtiilor acoperite de un strat proaspăt de nea. A nins, însă, intermitent, în tot cursul dimineții ceea ce, evident, a fost un impediment pentru fiecare schior, pentru patinatorii de viteză cît și pentru boberi. Singurele întreceri care n-au avut nimic a suferi au fost cele ale hocheiștilor și ale artiștilor gheții.

În aceste condiții noi, dar nu total neprevăzute, specialiștii echipelor participante au avut de rezolvat probleme legate de ceruirea shiurilor. Cei inspirați, le-au rezolvat cu bine, alții însă...

Pe noi ne-a interesat, firește, cel mai mult întrecerea boberilor de pe muntele Teine.

Nu se făcuse încă ziuă în Sapporo cînd caravanele de boberi, oficiali și ziariști au început să urce cu autobuzele spre muntele Teine. La ora 5.30 a plecat primul convoi, apoi încă două la intervaluri de cîte o jumătate de oră. După aproximativ 25 km ne aflăm la locul desfășurării probelor.

Lumina zilei n-a răzbit deplin. În jos spre Sapporo este încă negură; nu se văd nici orașul, nici marea. Becurile electrice răsfață, însă, pîrtia, iar acolo pe viraje și pe taluzurile de gheață lucrează oameni care n-au închis ochii toată noaptea. Muncitorii și tehnicienii japonezi în impecabile combinezoane albe, controlează, curăță, mătură fiecare porțiune a pistei. Ne oprim aproape de sosire. Virajele 12 și 13 sînt lîngă noi. Seamănă cu niște guri de lup gata să înghită boburile. Deasupra, la fel de amenințătoare, stă — deocamdată mută — tabela electronică pe care timpii realizați pe parcurs ne vor teroriza aproape două ore. Mai jos se află linia de sosire cu ochiul

Aurel NEAGU

(Continuare în pag. a 4-a)

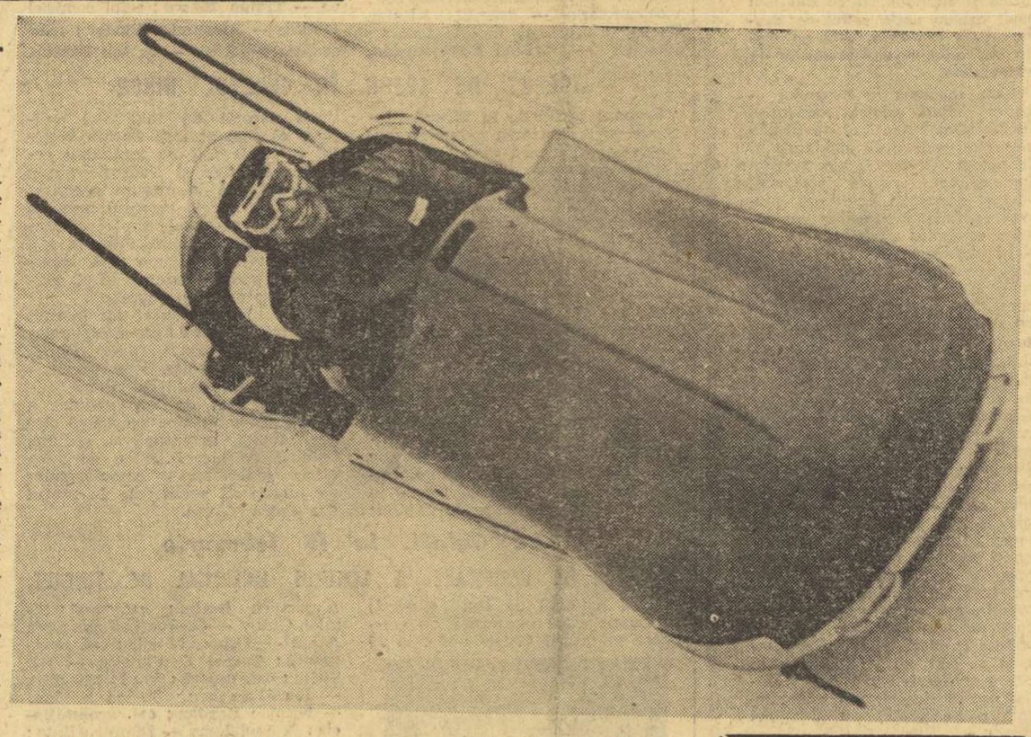

Speranțele noastre: Ion Panțuru—Ion Zangor.

Viaceslav Vedenin (U.R.S.S.) se grăbește spre prima medalie olimpică de aur Foto: A.P. — AGERPRES

PANȚURU—ZANGOR PE LOCUL 4 DUPĂ DOUĂ MANȘE

Pentru mica noastră delegație prezentă la Sapporo ziua de vineri a adus primele emoții: intrau în întrecere boberii. Vremea care se anunța bună în primele ore ale dimineții a devenit între timp instabilă, seninul alternînd cu ninsoarea deasupra muntelui Teine. Așa se explică faptul că primii patru concurenți au beneficiat de o gheață excelentă, în timp ce următorii au fost dezavantajați de zăpada proaspătă așezată pe pîrtie, în special pe liniile drepte.

Printre cei favorizați de timp s-a numărat și vest-germanul Zimmerer care, cu numărul 4, a reușit cel mai bun timp al manșei întîi: 1:14,81. Echipajul nostru Panțuru - Zangor, cu numărul de start 7, a înfruntat greutățile cauzate de ninsoare. În plus, o eroare de conducere la virajul 7 (după care urmează o linie dreaptă prelungă), a făcut ca timpul primei manșe să fie doar 1:16,59 — al șaptelea în clasament — inferior, desigur, posibilităților și timpilor de la antrenamente.

În manșa a doua, cînd condițiile atmosferice au fost normale și egale, Panțuru a reușit al doilea timp (1:15,31), fiind întrecut doar de Zimmerer (1:14,56), dar depășindu-l pe Wicky (1:15,36) și Floth (1:15,38). Pentru a avea o imagine mai fidelă a celor două manșe realizate de echipajul nostru trebuie să menționăm că în prima el a avut și un start mai slab, realizînd pe primii 40 m 5,8 s. față de cele 4,94 secunde ale lui Zimmerer. În schimb, în manșa secundă, Panțuru - Zangor au luat un start foarte bun (4,88 s) și au condus fără greșeală, reușind să recupereze în bună parte din handicap.

Fruntașii clasamentului, Zimmerer - Utzschneider, au avut, în ambele coborîri, comportări excelente. Ei au găsit linia ideală, în timp ce ceilalți concurenți, fie că au urcat prea timpuriu și prea sus pe viraje, fie că au ieșit prea devreme, pierzînd din acceleratie.

Echipajul Zimmerer - Utzschneider, conduce după două manșe cu 1,60 sec., diferență care, în mod normal, îi poate aduce victoria finală.

Între următorii clasați diferențele sînt atît de mici (1,85 sec. între al doilea și al șaptelea), încît, cu siguranță, cele două manșe care se vor disputa astăzi, vor aduce modificări în clasamentul care acum arată astfel:

Mihai BÎRA
maestru al sportului

(Continuare în pag. a 4-a)

Azi, la Sapporo

8,30—11,30 (1,30—4,30):
Bob 2 persoane. Manșele 3 și 4
9,00—10,30 (2,00—3,30):
Combinată nordică. Schi fond
10,00—12,30 (3,00—5,30):
Patinaj viteză. 500 m masculin
10,00—12,30 (3,00—5,30):
Hochei. Cehoslovacia — Polonia
10,00—17,30 (3,00—10,30):
Patinaj artistic. Figuri impuse femei
13,30—14,30 (6,30—7,30):
Schi. Coborîre femei.
14,00—16,00 (7,00—9,00):
Hochei. U.R.S.S. — Finlanda
18,00—20,00) 10,00—12,00):
Săniuțe. Manșa a 3-a (m+f)
19,00—21,00 (12,00—14,00):
Hochei. Suedia — S.U.A.

N. B. În paranteze figurează ora Bucureștiului.

TURNEUL „OLIMPICILOR" ÎN MAROC

EXCELENTĂ EVOLUȚIE ÎN PARTIDA DE LA FEZ

FEZ, 4 (prin telefon de la trimisul nostru special).

Așadar, să relatez în corespondența de față ceea ce n-a fost posibil în precedenta, din cauza orei tîrzii la care a luat sfîrșit partida cu formația M.A.S. Acest al treilea joc al olimpicilor a început, de fapt... miercuri dimineața. Atunci, ei au plecat cu autocarul de la Casablanca și după aproape 5 ore de mers, paralel cu Oceanul, printre păduri de mandarini și cactuși, și, după ce au traversat munții pe la poalele Atlasului, au ajuns la Fez, oraș vechi, întemeiat în secolul XI, în inima Marocului, într-o climă mai rece, așa cum e toamna la Brașov.

Echipa din Fez, M.A.S., situată pe locul 3 în clasament, număra 4 internaționali în formație, iar antrenorul său, francezul Kmejar, o făcuse cunoscută în Maroc prin sistemul său defensiv, supraaglomerat, potențat cu contraatacuri iuți. În fața unei astfel de echipe de club, omogenă prin definiție, cel de-al treilea meci din ultimele 5 zile urma să probeze, în primul rînd, rezistența olimpicilor noștri.

Dar n-a fost un simplu test de rezistență. Joi, pe stadionul Hassan II, din Fez, la umbra palmierilor, pe un teren cu gazon aproape pîrjolit de atîta soare, olimpicii au dat un veritabil recital, mult gustat și aplaudat de publicul local, obiectiv și entuziast.

Joi, la Fez, echipa olimpică a României a dovedit că și-a conturat stilul, că și-a dobîndit o omogenitate viabilă, în pofida timpului redus, a oboselii și a provenienței jucătorilor de la cluburi diferite. Se poate spune că, astăzi, jucătorii încep să se simtă în teren la fiecare pas, se intuiesc și se completează. De aici și jocul fourie

Mircea M. IONESCU

(Continuare în pag. a 3-a)

TRICOLORII ÎNAINTEA CELUI DE AL DOILEA TEST

MÎINE, LA PITEȘTI LOTUL REPREZENTATIV VA ÎNTÎLNI PE F.C. ARGEȘ

După jocul de antrenament susținut miercuri cu o combinată Dinamo, lotul nostru reprezentativ va avea o nouă apariție publică mîine la Pitești, unde va evolua, de la ora 15, în compania echipei F.C. Argeș. Organizatorii acestui meci amical ne-au informat că partida de mîine suscită un real interes în orașul lui Dobrin.

În fotografia noastră, o secvență surprinsă de fotoreporterul nostru, Paul Romoșan, în timpul jocului disputat miercuri.

SCHIORI DIN PATRU ȚĂRI LA „CUPA UNIVERSITĂȚII" BRAȘOV

Sfîrșit de săptămînă bogat în concursuri de schi. Zăpada căzută în ultimele zile a descreștit fruntile antrenorilor și sportivilor și permite organizarea întrecerilor fără întrerupere. Evenimentul principal se va desfășura pe muntele Postăvar, acolo unde stratul de zăpadă a atins o grosime liniștitoare pentru o bună perioadă și unde se va disputa **„Cupa Universității"**, cu o frumoasă participare internațională. Pîrtia Lupului, amenajată cu grijă de staționicul iubitor al schiorilor care este **Ion Cojocaru**, se prezintă excelent, iar la antrenamentele ce au avut loc în aceste zile, sportivii din Polonia, Iugoslavia, Cehoslovacia și România au avut numai cuvinte de laudă la adresa condițiilor de concurs. Deci, azi va avea loc un slalom uriaș (2 manșe), în care sperăm că schiorii noștri alpini vor demonstra că au atins o valoare destul de bună, iar duminică, între cabanele Cristianul Mare și Postăvarul, se va disputa slalomul special.

Cei mai buni biatloniști juniori din țară își dispută titlurile de campioni naționali sîmbătă la Poiana Stinii — Sinaia.

Concursurile naționale ale copiilor și-au ales ca loc al întrecerilor Pălținișul (alpine) și Miercurea Ciuc (fond).

Șt. Moldoveanu *este un tînăr schior care bate la porțile afirmării. „Cupa Universității" îi oferă un bun prilej.*
Foto: Paul ROMOȘAN

„CUPA POLITEHNICA" LA VOLEI

GALAȚI 4 (prin telefon). În sala sporturilor din localitate a început un turneu de volei, la care participă formațiile bucureștene Dinamo, Rapid, Steaua și Politehnica Galați. Întrecerea, dotată cu „Cupa Politehnica", se desfășoară după un regulament inedit cu partide în care se joacă obligatoriu cîte 4 seturi, fiecare din acestea însemnînd cîte un punct pentru formația respectivă.

În primul meci, Rapid și Steaua au terminat la egalitate: 2—2 (—5, 8, 6, —14). La ora cînd transmitem are loc partida dintre Dinamo și Politehnica.

V. ȘTEFĂNESCU și M. PETRESCU-coresp.

KÖNIGSSEE, VIA PIATRA ARSĂ

ÎN PLATOUL BUCEGILOR, TINERII BOBERI S-AU PREGĂTIT EXCELENT

Paralel cu prodigioasa activitate a boberilor noștri fruntași, aflați în aceste zile la Sapporo, în febra concursurilor olimpice, mai tinerii lor colegi rămași în țară se pregătesc de zor pentru starturile ce le vor lua în campionatul european de tineret, la bob două persoane, a cărui desfășurare a fost programată pe pîrtia din Königsee (R. F. a Germaniei) între 1 și 5 martie.

Pîrtia de bob din Königsee, înghețată artificial, a fost construită pentru concursurile de săniuțe. Cum, însă, lungimea ei (1 010 m), numărul virajelor (11) și diferența de nivel (102 m) întrunesc în bună măsură condițiile pe care le reclamă și cursele de boburi, organizatorii s-au grăbit să pună pista și la dispoziția acestora.

CONCURSURILE DE LA PIATRA ARSĂ

Ideea amenajării unei pîrtii miniaturale de bob la Piatra Arsă a încolțit mai de mult. Altitudinea apreciabilă (care implică o temperatură scăzută) și zăpadă mai abundentă decît la Sinaia sau în Poiana Brașov au fost principalele argumente care pledau pentru o asemenea amenajare. Și iată că încă de anul trecut pîrtia mult visată a prins contururi. Lungimea redusă a ei (380 m) ca și numărul mic de viraje (doar 6) n-au constituit un impediment pentru boberii dornici să se perfecționeze, chiar și în condiții mai puțin favorabile decît cele pe care le oferă în mod obișnuit

Gh. ȘTEFĂNESCU

(Continuare în pag. a 2-a)

AZI SE REIAU ÎNTRECERILE DIVIZIEI A LA POPICE

Începînd de azi, cele 40 de formații divizionare de popice, feminine și masculine, reiau întrecerile campionatului 1971—1972. Returul campionatului va stîrni mult interes în rîndurile numeroșilor iubitori ai acestui sport, întrucît va desemna cele trei echipe, din fiecare serie, care își vor disputa turneul final pentru stabilirea campioanelor. Un plus de atracție îl va conferi întrecerilor faptul că jucătorii și jucătoarele din loturile naționale, care se pregătesc pentru campionatele mondiale programate la sfîrșitul lunii mai în Iugoslavia), sînt cu toții componenții formațiilor divizionare și evoluția lor în campionat este hotărîtoare în ceea ce privește ocuparea unui loc în echipele reprezentative.

Participantele la divizie s-au pregătit cu multă atenție pentru retur, și-au completat efectivele cu tineri popicari valoroși, iar federația de specialitate a asigurat o bună desfășurare a reuniunilor. Echipele au avut posibilitatea de a-și procura noi garnituri de popice din import (popice din lemn cu bandă antișoc din material plastic). Dar celelalte formații din campionatul de calificare (al căror număr se ridică la cîteva sute) nu pot să-și procure de pe piață garnituri de popice din producția internă, deși F.R.P. a făcut toate demersurile necesare.

Prima etapă a returului programează o serie de întîlniri interesante, deschise oricărui rezultat. Fruntașele seriilor cu etapă, relativ ușoară; ele vor juca astfel: feminin (seria Sud) **Voința București. la Bălcoi, cu Petrolul.** (seria Nord) **C.S.M. Reșița, acasă, cu Dermagant Tg. Mureș,** iar la masculin (seria Sud) **Constructorul Galați, acasă, cu Voința București** (seria Nord) **Voința Tg. Mureș. tot pe arenă proprie, cu I.C. Oradea.** Deci, fruntașele au șanse mari să se mențină, și după etapa inaugurală, pe primele locuri în clasament.

Returul campionatului va fi inaugurat azi de către echipa feminină Laromet *din Capitală, care, începînd de la ora 14, va întîlni formația constănțeană, Voința. În imagine,* Elena Trandafir, *dublă campioană mondială, laureata Federației române de popice pe 1971 și căpitana echipei Laromet.*

Foto: B. VASILE

Echipa de hochei a R.P. Chineze învingătoare la Galați: 7-4 (3-0, 3-0, 1-4) cu Dunărea

GALAȚI, 4 (prin telefon, de la corespondentul nostru județean).

Vizita hocheiștilor chinezi în orașul nostru a suscitat un deosebit interes în rîndurile iubitorilor sportului cu pucul și crosa. Atît oficialitățile locale, cît și cei peste 2 500 de spectatori, au făcut primilor soli ai sportivilor din R.P. Chineză care evoluează în orașul Galați o călduroasă primire.

Despre partida inaugurală din cadrul turneului pe care-l întreprind hocheiștii din țara prietenă în România, meciul cu Dunărea Galați, avem numai cuvinte de laudă. Am asistat la un joc spectaculos, de bun nivel tehnic, desfășurat într-o notă de perfectă sportivitate. Evoluția oaspeților ne-a încîntat. Viteza debordantă, acuratețea paselor, priza la puc au constituit principalele lor atuuri. Nu este mai puțin adevărat, însă, că victoria selecționatei R.P. Chineze, pe deplin meritată, a fost facilitată și de comportarea, oarecum, modestă a divizionarei gălățene, în special, în primele două reprize. Abia în ultima parte localnicii au profitat de insuficienta pregătire fizică a oaspeților, reușind să domine repriza și să reducă substanțial din handicap.

Punctele au fost înscrise de: **Li Ci-sien (3), Cen Sien-pin, Pi Kun-hua, Sen Ko-cian și Iu Ciai-cu** pentru reprezentativa R. P. Chineze, respectiv, **Rusu, Firici, Tăbăcaru și Curelaru.** Au arbitrat foarte bine **M. Prezneanu și C. Bănică** (București).

Simbătă, oaspeții vor juca, tot pe patinoarul artificial din Galați, cu o selecționată divizionară.

T. SIRIOPOL

PREMIERĂ ATLETICĂ REPUBLICANĂ LA BOTOȘANI

BOTOȘANI, 4 (prin telefon, de la trimisul nostru).

Sportul este, începînd de azi, evenimentul nr. 1 al manifestărilor cultural-artistice pe care sfîrșitul acestei săptămîni le prilejuiește în nordicul oraș moldovean. Începînd de azi — deși, campionatul republican de sală al juniorilor II debutează mîine (n.r. azi) după-amiază — pentru că la 24 de ore înaintea primului start febra pregătirilor a atins cota maximă. Botoșenenii, obișnuiți deja de către teatrul „Mihail Eminescu" cu aerul festiv al premierelor, n-au putut, totuși, înlătura emoțiile premierei unui concurs național de atletism în urbea lor. Emoții, emoții, dar cele mai mici amănunte — uneori, decisive! — n-au fost uitate, așa încît între aranjarea cazării și odihnei sutelor de tineri concurenți din țară, s-au confecționat noi ciocane pentru startblocuri și un podium de premiere „de gală". Piesă de debut, rechizită proaspătă!

O primă caracteristică a concursului: afluența mare de participanți. După validarea înscrierilor, care a avut loc în cursul după-amiezii *(n.r. ieri)*, pe foile de concurs figurează peste 250 de juniori II. Aria răspîndirii este, de asemeni, considerabilă. Și-au trimis reprezentanți la Botoșani 26 de județe din țară și, bineînțeles, municipiul București. 60 de cluburi și asociații sînt prezente în orașul moldovean, din care 8 din București.

Programul a fost definitivat, reuniunea de simbătă începînd de la orele 14, iar cea de duminică, de la orele 9.

De ce, totuși, la Botoșani? Pentru că federația de resort, în dorința de a înmulți punctele de sprijin pe harta atletismului românesc, a venit în întîmpinarea organelor sportive locale care încearcă să acrediteze sportul printre mijloacele eficace de dezvoltare și educare a tinerei generații, în perspectiva înrădăcinării unei tradiții și pe aceste meleaguri. Și atletismul — disciplină olimpică de prim rang, etalon important al pregătirii fizice, sport spectaculos — poate furniza argumente de netăgăduit, cu atît mai mult cu cît concursul de mîine (n.r. azi) și duminică aliniază la startul celor 12 probe juniorii, acești adolescenți aflați în formare. Tradiționalelor întreceri dintre reprezentativele de atletism ale județelor Bistrița-Năsăud, Harghita și Botoșani, ce au loc anual în orașul de reședință al ultimului, i se adaugă, în aceste zile, un plus de experiență organizatorică pentru localnici, un nou imbold pentru propășirea acestei ramuri.

Sala de sport din Botoșani, „moștenitoarea" unui fost manej de călărie, va marca festiv intrarea atletismului, alături de handbal, volei și baschet, discipline pe care le găzduiește în mod obișnuit. Avînd o zgură excelentă, o iluminație fluorescentă de „aer liber", și un podium mare într-o extremitate a sălii, ce servește amenajării tribunelor, sala are și un cordon asortat de terenuri bituminizate pentru volei, baschet, handbal și tenis. Tinerii atleți sosiți din toate colțurile țării au găsit aci un cochet și bine utilat perimetru al sportului. Disciplina lor favorită deține însă acum capul de afiș al săptămînii. Performanțele lor vor fi pe măsura interesului stîrnit în acest oraș moldovean?

Paul SLAVESCU

TINERII SABRERI ROMÂNI EVOLUEAZĂ LA PLOVDIV

După evoluția spadasinilor la Milano și a floretiștilor la Paris este rîndul tinerilor noștri sabreri să-și etaleze posibilitățile în cadrul unui turneu internațional. Așadar, astăzi și mîine vor evolua la Plovdiv (Bulgaria) următorii cinci trăgători: Al. Csiki și G. Dutia (ambii de la Tractorul Brașov), Z. Rohony și K. Buș (ambii de la C.S.M. Cluj) și Gh. Mocanu (Viitorul — București).

CUM SÎNT ÎNDEPLINITE PREVEDERILE LEGII Nr. 29?

O INIȚIATIVĂ A C.N.E.F.S. DE REALĂ UTILITATE

Remarcam, în rubrica trecută, faptul că într-o recentă ședință a Colegiului Ministerului Minelor, Petrolului și Geologiei au fost amplu și eficient dezbătute o serie de importante probleme ale activității de educație fizică și sport. Aflăm cu satisfacție că această acțiune nu va rămîne, nicidecum, singulară. De altfel, ea a fost imediat urmată de o analiză asemănătoare (asupra căreia vom reveni) efectuată în cadrul Comitetului Executiv CENTROCOOP. Problemele educației fizice și sportului vor fi, se pare cît de curînd, înscrise și pe ordinea de zi a uneia din ședințele Colegiului Ministerului Economiei Forestiere și Materialelor de Construcții.

Iată, astfel, începînd să-și dovedească valoarea și utilitatea inițiativa CONSILIULUI NAȚIONAL PENTRU EDUCAȚIE FIZICĂ ȘI SPORT — **organ de specialitate, cu caracter obștesc, căruia îi revine misiunea de coordonare și îndrumare unitară a activității de educație fizică și sport** — care, încă spre sfîrșitul anului 1971, a adresat organelor și organizațiilor cu atribuții în acest domeniu — conform Legii nr. 29 — propunerea de a efectua studii și analize, la nivel central, privind **contribuția acestor factori cu importante răspunderi la îndeplinirea sarcinilor încredințate de partid mișcării noastre sportive.**

Era, într-adevăr absolut necesară o asemenea modalitate directă de cunoaștere a principalelor rezultate obținute pînă acum, ca și a direcțiilor viitoare de activitate.

Să ne reamintim că în expunerea de motive la Legea cu privire la dezvoltarea activității de educație fizică și sport se făcea precizarea, pe depiin justificată, că realizarea ansamblului de măsuri în această direcție necesită LARGIREA ATRIBUȚIILOR, PARTICIPAREA DIRECTĂ, CU EFORTURI SUSȚINUTE ȘI COORDONATE, a tuturor organelor și organizațiilor de stat și obștești cărora le revin sarcini în domeniul sportului de masă și de performanță. În acest sens, desigur, s-a stabilit că sarcinile fundamentale ale organelor și organizațiilor care au primit atribuții prin Legea

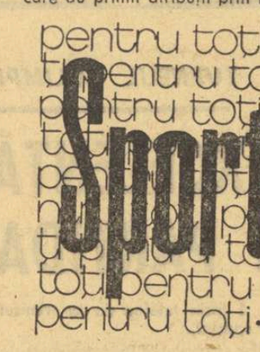

Sportului din 1967 sînt **„atragerea maselor de oameni ai muncii, îndeosebi a tineretului, în practicarea sistematică a exercițiilor fizice și sportului, dezvoltarea tot mai largă a sportului de masă, cultivarea talentelor și îmbunătățirea performanțelor sportive".**

Nu este, desigur, prima oară cînd problemele educației fizice și sportului — cele vizînd contribuția diferitelor organe și organizații de stat și obștești la îndeplinirea prevederilor Legii nr. 29 — se bucură de atenția cuvenită. Dacă ne referim chiar numai la ultima perioadă de timp putem remarca faptul că despre activitatea sportivă s-a vorbit pe larg în numeroase împrejurări remarcabile prin nivelul de dezbateri și de participare — congrese, conferințe, ședințe ale miniserelor ș.a.

Inițiativa C.N.E.F.S., la care ne referim astăzi, își propune — și avem toate motivele să credem într-o reușită deplină — să angajeze mai activ într-o asemenea amplă analiză a îndeplinirii prevederilor Legii nr. 29 și în stabilirea unor măsuri care să determine îmbunătățiri substanțiale în această direcție toate organele și organizațiile de stat și obștești cu atribuții în domeniul educației fizice și sportului, **și cu atît mai mult acelea unde astfel de dezbateri nu au atins, dintr-un motiv sau altul, nivelul factorilor de răspundere.**

Cum spuneam la începutul acestor rînduri, primele răspunsuri la inițiativa întreprinsă de CNEFS sînt mai mult decît lăudabile și le putem socoti — prin întregul lor conținut : analize profunde, idei și propuneri valoroase, planuri cuprinzînd obiective pe măsura sarcinilor deosebite ce revin mișcării sportive în etapa actuală — drept importante contribuții la mai buna îndeplinire a sarcinilor trasate de partid, în direcția dezvoltării necontenite a educației fizice și sportului.

Împărtășim convingerea că după Ministerul Minelor, Petrolului și Geologiei, după Uniunea Centrală a Cooperativelor de consum (CENTROCOOP), alte organe și organizații de stat și obștești vor analiza felul în care sînt îndeplinite — în baza atribuțiilor specifice — prevederile Legii din 1967 cu privire la dezvoltarea activității de educație fizică și sport. Va fi, după opinia noastră, un însemnat sprijin pentru înfăptuirea măsurilor adoptate în această direcție, măsuri care răspund cerințelor de dezvoltare a educației fizice și sportului și care se integrează în preocupările statului nostru socialist pentru dezvoltarea multilaterală a tineretului, a întregului popor.

Dan GARLEȘTEANU

GALERIE

MAI MULT REALISM ÎN APRECIEREA VALORII ECHITAȚIEI ROMÂNEȘTI!

În ultima vreme, „mica lume" a echitației a fost parcă mai agitată ca oricînd. De la încheierea sezonului competițional încoace tehnicienii federației și ceilalți antrenori au despicat (în cîteva ședințe), firul în patru, cu scopul precis de a găsi răspunsul la o întrebare esențială : **se vor număra, la vară, printre delegații noștri olimpici și călăreții ?** Suita ședințelor pe această temă a fost postfață la o dezbatere în cadrul Biroului C.N.E.F.S.

Dat fiind faptul că pe alocuri ni s-a părut exagerată aprecierea unor specialiști în legătură cu valoarea reală a echitației românești, în comparație cu vîrfurile mondiale, am considerat util să facem cîteva precizări cu intenția de a dimensiona mai exact posibilitățile călăreților noștri, urmînd ca într-un număr viitor să ne oprim asupra impedimentelor care stau în fața ascensiunii acestui sport.

Fiind un sport olimpic, ni se pare firesc să ne preocupe prezența (sau absența) călăreților noștri la München, posibilitatea ca ei să aibă o comportare onorabilă în compania unor adversari valoroși, cum ar fi — de pildă — sportivii britanici, sovietici, vest-germani, francezi, canadieni, italieni, americani, brazilieni, belgieni etc. Fără îndoială, alinierea românilor la startul Olimpiadei, după 8 ani de absență, o considerăm aprioric — indiferent de șansele ce li se acordă — o necesitate. Și, cînd spunem aceasta, ne gîndim la faptul că de mult timp echitația românească lipsește de la marile concursuri internaționale care, în bună măsură, ar fi putut contribui la progresul său. Dar valoarea actuală a acestui sport îndrituiește speranțele într-o clasificare onorabilă a reprezentanților noștri ? Din capul locului, federația de resort a răspuns NU pentru proba de dresaj, agreînd ideea trimiterii călăreților de la concursul complet și obstacole. Cîtva timp, călăreții Oscar Recer și Alexandru Bozan (obstacole) s-au pregătit în R. F. a Germaniei, sub îndrumarea lui V. Pinciu — care funcționează acolo ca antrenor — pe cai autohtoni, de gabarit, și lucrurile păreau să meargă bine. Însă, de curînd, s-a aflat că acești doi „olimpici" nu vor mai beneficia de caii cu care realizaseră deja acomodarea și succes de prestigiu în mai multe concursuri internaționale. Și, astfel, cei ce mizaseră pe un argument fragil aveau să constate, cu dezolare, la începutul anului olimpic, că eforturile au fost irosite și că, practic, timpul rămas pînă la J.O. nu mai îngăduie reconstrucția echipei de obstacole.

Prin urmare, a rămas în discuție doar concursul complet, singura probă creditată de înșiși activiștii federali. Locul 6 obținut de reprezentanții noștri la "Testul preolimpic" de la München ar pleda pentru existența unor atuuri ale călăreților noștri la concursul complet. Și este, de obicei, punctul de sprijin al federației în susținerea deplasării la J. O. (noi l-am expus pe al nostru...) Într-adevăr, românii au ocupat pe echipe poziția a șasea din unsprezece națiuni participante în formații complete, însă ni se pare firesc să facem unele precizări : 1) parcursurile de la München au fost mult mai ușoare decît cele prevăzute pentru Olimpiadă, urmărindu-se cu prilejul „Testului" mai degrabă verificarea instalațiilor tehnice ; 2) majoritatea echipelor de valoare au venit cu garniturile secunde ; 3) punctajul obținut de echipa română este destul de modest în comparație cu cel înregistrat de reprezentativele clasate pe primele locuri. Iată un tabel comparativ al rezultatelor în cele trei probe ale concursului complet : **dresaj :** 1. U.R.S.S. — 230,5 p, 2. Anglia — 231,5 p, 3. R.F.G. — 236,5 p... 9. România — 335 p ; **fond :** 1. Anglia +32,9 p, 2. R. D. Germană —7,7 p, 3. R. F. a Germaniei —12,5 p, 4. Austria —425,9 p, 5. Bulgaria —438,6 p, 6. România —548 p ; **obstacole :** 1. Anglia — 8,35 p, 2. R. D. Germană — 27,7 p, 3. R. F. a Germaniei — 62,5 p, 4. Bulgaria — 468,6 p, 5. Austria — 476,4 p, 6. România — 628 p. Așadar, situația rămîne roză pe care sînt tentați să o prezinte unii își schimbă oarecum culoarea în fața unor asemenea argumente. De ce atunci să se facă atîta caz de ea ? Repetăm, este bine ca echitația noastră să fie reprezentată la J. O., dar cu scopul de a restabili contactul cu vîrfurile mondiale, de a-și dimensiona mai realist forțele actuale și a căpăta experiența care să-i îngăduie cîndva să se prezinte la înălțime în marile concursuri și la edițiile următoare ale Olimpiadei. Faptul că locul de desfășurare al J. O. din 1972 este mai aproape (pentru acest sport depărtarea înseamnă de cele mai multe ori renunțarea, mai cu seamă atunci cînd nu există nici măcar certitudinea obținerii unor rezultate bune) ar fi un argument în plus în favoarea participării, chiar și la probele de dresaj și obstacole.

Dat fiind faptul că timpul este scurt, ni se pare indicat să se alcătuiască loturi din sportivii și caii cu cele mai evidente calități și perspective, pentru care, alături de obținerea unui loc onorabil (pretenție la poziții fruntașe nu putem avea), obiectivul să cuprindă îndeosebi rodarea în vederea unor competiții viitoare de anvergură și de la care — să sperăm — nu vor mai lipsi călăreții noștri : C.H.I.O., C.H.I., campionatele europene.

Aurelian BREBEANU

BOB

KÖNIGSEE, VIA PIATRA ARSĂ

(Urmare din pag. 1)

pîrtiile de bob consacrate. Sportivii au avut, însă, poftă de lucru și aceasta a determinat ca în 10 zile să se ia startul în nu mai puțin de șapte concursuri oficiale, cu 68—70 coboriri zilnic. La acestea au luat parte 22 de echipaje împărțite pe două categorii valorice.

La Piatra Arsă, boberii au făcut un antrenament incomparabil mai bun decît cel efectuat în anii precedenți la Sinaia sau Predeal, pe pîrtiile improvizate pe șoselele în pantă. La Piatra Arsă boberii tineri au învățat din experiența sportivilor mai experimentați, iar aceștia din urmă au reușit să se pună la punct, să se perfecționeze în tehnica coborîrilor pe jgheabul de gheață.

Printre sportivii care s-au evidențiat cu prilejul concursurilor de bob amintite, ținem să-i notăm pe Mihai Secui, Valeriu Bunea, Constantin Vulpe, Mihai Dragomir, Mario Gurgui, ca și pe mai experimentații Virgil Stoica și Eugen Bogdan.

BOBURI ROMÂNEȘTI

La concursurile de la Piatra Arsă au fost experimentate două boburi de construcție românească (executate de către tehnicienii din București) care au dat satisfacție. Se intenționează ca cele două boburi să fie prezente și la Campionatul european de tineret de la Königsee. Să nu uităm că la Campionatele europene din 1967 de la Innsbruck-Igls, Ion Panțuru (alături de Neagoe, Hristovici și Maftei) a cucerit titlul, pilotînd un bob de construcție românească...

BOX

A FOST FORMAT COMITETUL DE ORGANIZARE AL C.E. (tineret)

În vederea desfășurării în cele mai bune condiții a Campionatelor europene de box (tineret) ce vor avea loc în țara noastră, în luna iunie, a fost format Comitetul de organizare, avînd următoarea componență : președinte — **Gheorghe Guriev,** vicepreședinte al A.E.B.A., președintele Federației române de box; vicepreședinte — general **Nicolae Bucur,** membru al biroului federal; secretar — **Cristea Petroșeneanu,** secretar general al F. R. Box ; șeful comisiei de protocol și relații internaționale — **Grigore Arjoca ;** șeful comisiei de propagandă — **Alexandru Mogoș ;** șeful biroului de presă — **Mircea Costea ;** șeful comisiei financiare — **Ovidiu Chirață ;** șeful comisiei organizatorico-administrative — **Traian Iliescu ;** șeful comisiei tehnice — **Alexandru Vladar ;** șeful comisiei medicale — dr. **Ion Drăgan.**

ÎNCEPUT DE SEZON ÎN JUDEȚUL BIHOR

Sezonul pugilistic în Bihor a început cu organizarea primelor meciuri de verificare ale pugiliștilor juniori și seniori, în vederea apropiatului sezon oficial. Crișul Oradea, de pildă, a întîlnit formația Vagonul Arad, cîștigînd cu 15—5. Scorul are mai puțină importanță, însă forma bună manifestată de boxerii I. Iriza, I. Gălășel, V. Podaru, Șt. Turcuș și L. Horvath, constituie motive de bucurie pentru antrenorul Tiberiu Acs.

La Salonta, echipa locală Metalul a susținut și ea o partidă de verificare, în compania echipei Minerul Baia Mare. Gazdele au obținut victoria cu 25—5, avînd cel mai bun sportiv în juniorul Hajnal, în care antrenorul Emeric Bagosi își pune mari speranțe. Îmbucurător este faptul că secția de box din Salonta (care a împlinit două decenii de activitate) reușește să țină aprinsă flacăra boxului în acest colț de țară, deși organele sportive și sindicale locale nu o sprijină în măsura necesităților. Referitor la recentul meci de verificare, surprinde faptul că antrenorul băimărean Al. Matyus și-a adus elevii la Salonta fără legitimații și vizele medicale la zi, perturbînd programul reuniunii.

Și arbitrii din județ au început pregătirile în vederea apropiatelor etape de campionat. 26 de oficiali urmează, la Oradea, sub îndrumarea arbitrului A.I.B.A., Petre Mihelfi, un curs de împrospătare a cunoștințelor. Dintre aceștia, 3 sînt din Salonta. În ultima sa ședință, Comisia de box Bihor a decis ca etapa județeană a campionatelor de juniori să se dispute în orașul dr. Petru Groza.

La Galați, la 19 februarie

REUNIUNE DE VERIFICARE A LOTULUI NAȚIONAL DE TINERET

Lotul național de box (tineret) își începe seria meciurilor de verificare în orașul Galați unde, la 19

C. ȘTEFANOVICI

februarie, va întîlni o selecționată județeană. Iată partidele ce se vor disputa (primii sînt trecuți boxerii din lot) : **cat. semimuscă :** Remus Cosma — Traian Boșcu ; **cat. muscă:** Dinu Condurat — Ion Sulă ; **cat. cocoș :** Marian Lazăr — Ștefan Duminică ; Constantin Ștefanovici —

DOUĂ MATINEE PUGILISTICE

Duminică dimineața se vor disputa în Capitală două interesante reuniuni pugilistice. La ora 10 va răsuna primul gong în sala uzinelor Semănătoarea, unde va avea loc o gală de verificare a juniorilor și seniorilor în vederea apropiatelor confruntări oficiale. Vor urca în ring 32 de perechi. Din program, spicuim meciurile : L. Micu (Steaua) — P. Anton (Rapid), N. Șerban (Voința) — C. Stoicescu (Steaua) — **juniori ;** M. Cristea (Metalul) — Șt. Ilina (Olimpia), N. Paraschiv (Rapid) — Al Gheorghiu (Semănătoarea) — **seniori.** Tot de la ora 10, în sala I.E.F.S. (str. Maior Ene nr. 12) va începe meciul dintre Șc. sportivă Energia și Șc. sportivă 2, din cadrul campionatului școlilor sportive. **(Daniel DIACONESCU)**

SELECȚIONATA S.U.A. ÎN EUROPA

O selecționată a celor mai buni boxeri amatori din S.U.A. se află în faza finală a pregătirilor pentru un turneu european, în cursul căruia va întîlni echipele Angliei și Uniunii Sovietice. După ultimele antrenamente, desfășurate la New York, a fost dată publicității lista pugiliștilor americani, care cuprinde o serie de tineri boxeri aflați în perioada de pregătire înaintea marii confruntări olimpice de la München : **semimuscă :** Tim Dement, Gary Griffin ; **muscă :** Bobby Hunter, Gregory Lewis ; **cocoș :** Jackie Stillwell, Bobby Vascocu ; **pană :** Joseph Rivera, Roy Taylor ; **semiușoară :** James Busceme, Norman Goins ; **ușoară :** Javier Muniz, Willie Johnson ; **semimijlocie :** Larry Carlisle, Jesse Valdez ; **mijlocie mică :** Sam Nesmith, Reggie Jones ; **mijlocie :** Marvin Johnson, Alexander McDuffie ; **semigrea :** Lewis Slaughter ; **grea :** Duane Bobick.

VOLEI

DINAMO PE PRIMUL LOC ÎN „CUPA PROGRESUL"

Miercuri și joi s-au desfășurat ultimele jocuri din cadrul turneului feminin de volei „Cupa Progresul". Competiția care a reunit la start 7 echipe bucureștene, a fost cîștigată de divizionara A Dinamo. După disputarea ultimului joc Dinamo — I.T.B. Informația, din partea clubului organizator, vicepreședintele secției de volei, Cornel Bianu, a înmînat echipei Dinamo trofeul și diploma pentru locul I, iar echipelor I.T.B. Informația și Progresul diplomele pentru locurile II și III. Ultimele rezultate: Dinamo — Spartac 3—0 (10, 1, 2). Progresul — Flacăra roșie 3—0 (9, 7, 9), I.T.B. Informația — Șc. sp. 2 3—1 (8, —2, 7, 3), Dinamo — I.T.B.-Informația 3—0 (9, 5, 1). Felicităm clubul Progresul pentru frumoasa inițiativă de a organiza această competiție, precum și brigăzile de arbitri care au contribuit la buna desfășurare a turneului.

TENIS DE MASĂ

START ÎN CAMPIONATUL DIVIZIEI A

Adaptîndu-și sistemul competițional la necesități, F.R.T.M. a inițiat campionatul divizionar pe echipe, atît la băieți (10 formații) cît și la fete (6 formații). Startul în noua întrecere — menită să contribuie la o mai bună ierarhizare a valorilor, la menținerea în activitate a reprezentativelor de cluburi și la promovarea cu consecvență a elementelor talentate — se va da astăzi în Capitală și în provincie. Nutrim speranța că noua întrecere se va bucura de un mai mare număr de spectatori și că disputele vor reuși să le satisfacă exigențele.

Iată programul :

SÎMBĂTĂ — în sala Floreasca, de la ora 18: Politehnica București — Comerțul Tg. Mureș (b), Locomotiva București — C.S.M. Cluj (b) și Spartac II București — C.S.M. Cluj (f) ; în sala Progresul, de la ora 18: Progresul București — C.S.M. Iași (b).

DUMINICĂ — în sala Floreasca de la ora 9: Politehnica București — C.S.M. Iași (b); Locomotiva București — Comerțul Tg. Mureș (b); Progresul București — Spartac I București (f).

În provincie se dispută următoarele întîlniri: Voința Brașov — Voința București (b), Voința Arad — Voința Cluj (b) și Rapid Brașov — Voința București (f).

prim plan

CRISTIAN NICOLAU

S-a născut la 25 iulie 1952, la Huși, județul Vaslui. Are 1,85 m înălțime și 95 kg greutate. Este de profesie trefilator la Uzinele „Laromet" din Capitală. În același timp urmează cursurile serale, clasa a XII-a, la Liceul nr. 40 din București. A început să practice judo-ul din luna februarie 1970 la Școala sportivă nr. 1 din Capitală, unde activează și acum, avîndu-l antrenor pe Ion Bărbuță. Primul succes — locul III la campionatele naționale individuale de seniori în 1970. La campionatele internaționale de anul trecut, după ce a cîștigat primul meci, în cel de al doilea l-a întîlnit pe campionul european Cristian Weber (R.D.G.) în fața căruia a pierdut. La ediția de anul acesta Cristian Nicolau și-a învins toți adversarii cucerind locul I la categoria + 93 kg.

Cu doi ani în urmă un tînăr pășea pentru prima dată într-o sală de judo. Ocupase un loc în tribună așteptînd nerăbdător să înceapă concursul. Fusese invitat de un prieten care urma să lupte în ziua aceea. A venit și rîndul acestuia dar, spre marele-i necaz, a fost învins. Atunci s-a jurat să-l „răzbune". Și așa, a doua zi, Cristian Nicolau s-a dus la Școala sportivă 1 solicitînd să fie înscris și el la judo.

Nu-i era, însă, deloc ușor. Dimineața la uzină, după-amiaza la antrenamente și seara la liceu ! Dar, după numai cîteva antrenamente i s-a spus că va fi înscris la un important concurs — etapa pe municipiu a campionatului național individual de seniori. Trecuseră doar trei săptămîni și iată-l concurînd ! Nu-i venea să creadă. Era atît de fericit încît număra orele care-l mai despărțeau de primul său shiai (meci) oficial. Spre marea-i satisfacție, atunci a urcat pe treptele podiumului de premiere, calificîndu-se pentru finalele pe țară, unde a cucerit locul III.

...Săptămîna trecută, printre reprezentanții țării noastre la campionatele internaționale era și Cristian Nicolau. Favoritul antrenorilor Iotului — Ovidiu Bucur și Gheorghe Donciu — la categoria sa nu era însă Nicolau, ci un alt sportiv, Ion Buzic, care avusese și șansa să fie liber în primul tur. Cu toate acestea, Nicolau a obținut o aplaudată victorie chiar în shiai-ul inaugural, cînd l-a învins înainte de limită pe italianul Paolo Sabattini. Au urmat alte partide și alți adversari au coborît de pe salteaua de concurs, plecîndu-se în fața lui Nicolau. Cu deosebit interes era așteptat duelul din semifinală, cu Buzic. Epilogul i Nicolau cîștigă. Partida finală avea să-i aducă lui Cristian Nicolau un succes de prestigiu și, totodată, titlul de campion internațional al României pe 1972.

BASCHET

UNIȚI, SPRE ACELAȘI ȚEL: SALTUL VALORIC!

Am fost plăcut impresionați de atitudinea pozitivă manifestată de toți membrii lotului republican lărgit (îl vom numi lot federal) participanți la discuția organizată de federația de baschet, în scopul cunoașterii opiniei jucătorilor și a antrenorilor asupra programului de pregătire și competițional alcătuit în vederea principalelor obiective ale anilor 1972 (campionatul balcanic) și 1973 (campionatul european). Convorbirea a reflectat **convingerea baschetbaliștilor noștri fruntași că trebuie să muncească foarte mult și foarte serios pentru a avea o comportare onorabilă la viitoarele întîlniri internaționale,** că sînt necesare sacrificii (pe care nu toți le-au făcut pînă acum) pentru a aduce echipa națională a României printre fruntașele baschetului european.

Edificatoare a fost, în acest sens, mărturisirea maestrului sportului Radu Diaconescu (Dinamo) : **„La turneul de la Varșovia** (n.r.: la respectiva competiție, Diaconescu a evoluat în cadrul selecționatei Bucureștiului) **mi-am dat seama mai bine ca oricînd că sîntem descoperiți la multe capitole, dar mai ales la capitolul pregătire. Dacă ne vom antrena ca pînă acum, vom continua să obținem rezultate mediocre, adică ne vom pierde timpul. Personal nu doresc să fac acest lucru și, deși știu că va fi greu, sînt hotărît să muncesc la nivelul pretențiilor internaționale, așa cum sînt convins că o vor face și mai tinerii mei coechipieri".**

Foarte sincere și optimiste au fost cuvintele lui Vasile Popa (Politehnica București) care a exprimat părerea lui, precum și a colegilor de echipă Dan Georgescu și Silviu Rotaru (toți trei studenți în ultimul an al Institutului Politehnic) : **„În 1972, vom susține examenele obișnuite, proiectele de diplomă și examenele de stat care, este lesne de înțeles, ne vor supune unor eforturi deosebite. Totuși, dorind să avem și o pregătire sportivă la un nivel cît mai ridicat, vom efectua antrenamentele din cadrul lotului".** Gheorghe Novac — Dinamo (student) și Gheorghe Oczelak — Steaua (elev) au declarat și ei că vor urma întocmai programul de pregătire a lotului (care se va întruni de trei ori pe săptămînă, începînd de săptămîna viitoare, așa cum vor face în orașele respective și baschetbaliștii selecționați din Cluj, Brașov, Iași etc.).

Dintre antrenori, prof. Dan Niculescu (Dinamo) și-a manifestat adeziunea fără rezerve la planul propus și a promis tot sprijinul necesar realizării lui, în ciuda greutăților inerente, iar prof. Vasile Popescu (Steaua) a acceptat programul de trei antrenamente săptămînale în cadrul lotului, arătîndu-se, însă, sceptic în privința posibilității obținerii unor rezultate mulțumitoare la turneele de verificare proiectate.

Dintre toți cei prezenți, numai antrenoarea echipei Politehnica București, prof. Stela Rusu, nu a fost de acord cu cele propuse. Comentariile asupra acestei poziții sînt de prisos.

Fată de atitudinea participanților la amintita discuție, atitudine care reflectă momentul de răscruce al baschetului românesc, nu putem decît să subscriem. Viitorul va dovedi că numai prin strîngerea rîndurilor, prin suprapunerea intereselor echipei naționale celor de club, prin efort masiv, disciplină și seriozitate, baschetul va face pasul înainte atît de mult dorit de toți iubitorii acestui sport.

D. STANCULESCU

ATLETISM

UNU-I VINOVAT, ALTUL SANCȚIONAT!

Am urmărit cu vădit interes primele competiții atletice pe teren acoperit, chiar dacă în București ele au fost înjumătățite din cauze cunoscute... Cu toate condițiile grele de desfășurare, s-au făcut eforturi și, în general, întrecerile au fost onorate de numeroși concurenți.

În rîndurile de mai jos nu ne vom ocupa, însă, de valoarea concursurilor, de frecvența sau de utilitatea lor, ci de o măsură, chipurile, cu efect asupra celor vizați, în realitate pedepsind niște nevinovați... Și iată despre ce este vorba. O hotărîre a comisiei municipale de atletism (foare bună pînă la un punct) stabilește că la orice competiție este necesară prezentarea înscrierilor din timp, de către secții și antrenori. Ce se întîmplă cu cei care nu trimit înscrieri ? Comisia spune categoric : nu concurează (firește, sportivii, căci despre ceilalți — salariații clubului, antrenori — nu se spune nici un cuvînt). De mai multe ori am fost martori la tîrguielile dintre arbitri și atleții care veneau și nu erau primiți în concurs, pe motiv că le-a fost omisă înscrierea de către cluburi sau de antrenorii coordonatori.

Nu am avea nimic de obiectat dacă cei vinovați ar fi atleții. Dar, aceștia se pregătesc, vin la concursuri și doresc (firește) să participe. Efectul măsurii este exact invers și în locul sancționării antrenorului sau clubului este păgubit... atletul.

Citînd regulamentul F.R.A., întîlnim soluții pentru situații similare la nivelul competițiilor centrale. Atleții sînt admiși în concurs, iar cluburile sau antrenorii primesc amenzi (cîte 25 de lei pentru fiecare atlet neînscris).

Oare comisia municipală nu poate proceda în același fel ?...

N. MIHAI

Campionatele municipiului București în sala „23 August"

Start în primul concurs atletic al anului organizat în sala de la complexul sportiv „23 August". Cei mai buni atleți ai Capitalei, și alături de ei juniorii mari, se vor întrece timp de două zile pentru titlurile de campioni ai municipiului.

Pe listele de înscrieri ale celor 20 de probe se află, cu foarte mici excepții, primii performeri ai secțiilor bucureștene, în frunte cu atleții de la Dinamo, Steaua, și C.A.U.

Programul întrecerilor de ASTĂZI, de la ora 16 : prăjină ; 16.30 : 60 mg seniore și junioare (serii) ; 17.00 : triplusalt și 60 m seniori (serii) ; 17.20 : 60 m juniori (serii) ; 17.40 : 60 m seniori (finală) ; 17.50 : 60 m juniori (finală) ; 18.00 : 60 mg senioare și junioare (finale) ; 18.10 : lungime senioare și junioare ; 18.15 : înălțime seniori și juniori, greutate senioare și junioare.

Luni 7 februarie orele 12,30 în sala Dalles **„Profilul de efort — factor determinant în diferențierea metodicii de pregătire în sport".**

Centrul de cercetări științifice al C.N.E.F.S., Consiliul municipal pentru educație fizică și sport și Institutul de specialitate, în colaborare cu Universitatea populară București, anunță organizarea conferinței : „Profilul de efort — factor determinant în diferențierea metodicii de pregătire în sport". Expunerea va fi făcută de prof. Cornel Florescu, șeful sectorului metodic al C.N.E.F.S. Va urma un film artistic.

RÎNDURI DIN SCRISORILE DV....

• „Este adevărat că talonul din Almanahul Sportul îți dă dreptul să participi la o tragere pentru cele două călătorii la J.O. sau a fost doar un pretext pentru a se vinde almanahul ?" (Cîțiva funcționari de la **GRUPUL DE ȘANTIERE 104** — Buzău). **Sînteți — probabil — singurii din țară care v-ați îndoit de seriozitatea acțiunii noastre (și am primit pînă acum peste 20 000 de scrisori cu taloane !). Vă asigurăm că este foarte adevărat. Tragerea — care va avea loc într-un cadru oficial, cu public — o vom anunța la timp.**

• „Vă rog să-mi spuneți adresele fotbaliștilor Mircea Lucescu, Cornel Dinu și Florin Dumitrache. Scuzați-mă dacă v-am jignit". **(GRIGORE VRAMULEȚ,** com. Murighiol, jud. Tulcea). **Nici vorbă de jignire. Poate Dumitrache să fie ușor necăjit că îi spuneți Florin în loc de Florea. Celor trei fotbaliști le puteți scrie pe adresa : clubul Dinamo, șos. Ștefan cel Mare 9, București.**

• „Dacă doriți să-mi faceți o plăcere, publicați-mi adresa pentru a coresponda cu susținătorii echipei F. C. Argeș" **(PAUL PRALEA,** Bloc 10, ap. 1, com. Bucecea, jud. Botoșani). **Noi ne-am conformat și credem că veți găsi amatori. Sînt doar atîția. Ce vă faceți însă că află astfel de adresa dv. și susținătorii echipelor moldovene S. C. Bacău și „Poli" Iași — care pot aprecia că îi „trădați"?**

• „Propun ca la chiloții de sport să se atașeze și un mic buzunar pentru batistă. Mulți sportivi îl vor găsi util și-l vor folosi". **(D. CONSTANTINIDE,** str. Rovine 2, Predeal). **Credem că aveți dreptate, motiv pentru care v-am și publicat sugestia.**

• „Dorim textele spectacolului „O duminică fără fotbal" pentru brigăzile noastre artistice din întreprinderi". **(V. UNGUREANU,** Centrala Confecțiilor, Sibiu). **Adresați-vă televiziunii, organizatoarea acestui spectacol.**

• „Iubesc fodbalul și vreau să mă fac fodbalist, dacă sar putea, săm dați-i informat ce să fac. Să mă las de fodbal sau săm caut un drumul de fodbalist. Sper că nu miț lăsa de pagubă". (elev cl. VIII-a, **CRISTUREAN SALUSTRUL,** str. Spermezeu 25, Bistrița-Năsăud). **Nu te lăsa de fotbal dacă ești talentat. Dar să nu te lași nici de școală și, mai ales, de gramatică, cu care — după cum se vede — nu te ai de loc bine.**

• „...Adresa echipei de fotbal feminin „Confecția". **(MITRAN VICTORINA,** com. Plosca, jud. Teleorman). **Iat-o : Clubul Confecția — Fabrica de confecții și tricotaje București — Bd. Armata Poporului 7, București.**

NEAGU RĂDULESCU

A murit Neagu Rădulescu ! O boală teribilă l-a răpus într-un moment de vîrf al activității sale creatoare, de scriitor, gazetar, critic de artă și caricaturist.

Neagu a deținut un condei miraculos, pe care-l mînuia cu aceeași măiestrie cînd așternea pe hîrtie fie cuvîntul, fie linia în tuș a desenului său. În ambele ipostaze era fermecător, ironic și duios, spiritual și tandru, știa să biciuiască, dar să și mîngîie, să descrețească frunțile, dar să le și îngîndureze, invitînd, deopotrivă, pe cititori și privitori, la zîmbet și la meditație.

În diapazonul foarte larg al preocupărilor lui Neagu Rădulescu, sportul a ocupat un loc însemnat. Prezent de peste 40 de ani pe stadioane, el și-a dedicat o bună parte a operei sale scrise și desenate fenomenului sportiv, l-a surprins, sugestiv și plastic, în romane sau caricaturi, a dezvăluit cu talent, cu umor și cu un rar spirit de observație racilele acestei activități în vremurile orînduirii burgheze, fauna care mișuna în jurul turfului.

Anii noi ai orînduirii socialiste l-au inspirat din plin pe scriitorul și graficianul Neagu Rădulescu. Aproape două decenii a fost colaboratorul ziarului nostru, devenise un personaj nelipsit al redacției, totdeauna plin de idei pentru a ilustra marile succese ale sportului românesc. Și, probabil, n-a rămas nici un mare campion al nostru al cărui chip — în linii și cerneală — să nu fi apărut în prezentarea, devenită atît de familiară : **„văzut de Neagu Rădulescu".**

Ultima lui carte, **„Un balon rîdea în poartă",** a apărut cînd autorul ei era de-acum măcinat de boală. Și iată, în dimineața zilei de 4 februarie, am primit trista veste. A murit Neagu Rădulescu ! Balonul, pe care scriitorul și caricaturistul l-a iubit cu atîta pasiune și l-a slujit cu atîta fidelitate, și-a stins zîmbetul și plînge acum în poartă...

★

Corpul defunctului este depus în capela cimitirului Bellu. Înmormîntarea va avea loc duminică, 6 februarie, ora 14, la parcela scriitorilor.

fotbal

„ACTIVIZAREA“ EȘALONULUI III AL FOTBALULUI DE PERFORMANȚĂ

Cele patru consfătuiri de miine, de la București, Cluj, Timișoara și Galați, cu reprezentanții autorizați ai echipelor din Divizia C și campionatul republican de juniori, cu coordonatorii centrelor de juniori, precum și cu delegații comisiilor județene, se înscriu printre ultimele acțiuni ale federației, pregătitoare ale viitorului sezon competițional.

Care este scopul acestor consfătuiri cu delegații tuturor divizionarelor C ?

Ne-a răspuns la această întrebare tov. Florea Tănăsescu, secretar general al F.R.F. :

— În primul rînd, urmărim să cunoaștem opinii locale asupra desfășurării campionatului, a condițiilor de participare, a greutăților întîmpinate de echipe, într-un cuvînt, asupra întregii lor munci și a modului de rezolvare a diferitelor probleme legate de activitatea organizatorică, de instruire și competițională. Considerăm că astfel de dezbateri se pot transforma într-un foarte util schimb de experiență. În al doilea rînd, federația își va expune propriile-i păreri în legătură cu activitatea și campionatele respective, relevînd o serie de constatări îmbucurătoare, dar insistînd și asupra unor aspecte negative legate de organizarea jocurilor, disciplina și gradul de pregătire a jucătorilor, modul cum muncesc unii tehnicieni și respectarea normelor financiare, în ideea că acestea din urmă pot și trebuie să fie eliminate pe viitor.

— Cum se vede, federația acordă un plus de importanță acestor echipe din Divizia Națională C...

— Este adevărat și explicația constă în faptul că dorim ca această categorie să se ridice cu adevărat la nivelul titularului de eșalonul al treilea divizionar. Și vom sublinia, cu prilejul acestor consfătuiri, ce înseamnă divizionarele C, ce rol au în activitatea generală fotbalistică din țara noastră, dar și ce îndatoriri le revin. Pentru că, prin acceptarea participării la campionat, își asumă o serie de obligații extrem de importante pentru lărgirea bazei fotbalului de performanță. Cum pot contribui ele ? Încadrînd la conducere oameni competenți, pasionați, cu răspundere față de sarcinile pe care le au, manifestînd o exigență sporită față de antrenori și jucători în pregătirea la un nivel superior și manifestînd o preocupare și mai mare pentru formarea de cadre proprii și depistarea elementelor tinere și talentate din județele respective. Acestea sînt direcțiile în care pot acționa cu eficiență, ridicînd plafonul rezultatelor obținute pînă acum. Avem speranța că vom fi înțeleși și ajutați în eforturile noastre de îmbunătățire continuă a activității fotbalului divizionar.

— Presupunem că, față de importanța acordată Diviziei C, federația nu se va limita la acțiunile de duminică.

— Acest prim contact cu „eșalonul al treilea“ își va găsi în continuare locul printre preocupările noastre principale. Schimbul de experiență pe care-l inaugurăm acum va fi permanentizat, punînd în discuție cele mai importante probleme ce se vor ivi în munca și activitatea acestor echipe. Federația urmărește consolidarea lor și va face totul, cu sprijinul organelor sindicale care înglobează majoritatea divizionarelor C, pentru ca această categorie competițională să-și cîștige încrederea și prețuirea de care trebuie să se bucure, iar echipele să devină puternice și adevărate pepiniere, aducînd astfel o însemnată contribuție la consolidarea fotbalului nostru.

Iată o acțiune importantă pentru dezvoltarea activității de performanță, a cărei reușită depinde de modul cum vor răspunde secțiile de fotbal solicitate la eforturile depuse de federație în această direcție. Să sperăm că răspunsul lor va fi pozitiv și că-l vor dubla cu fapte.

Petre GAȚU

GUARANI — STEAUA 1—0

SAO PAULO, 4 (prin telefon) Amînat cu 24 de ore din cauza ploii torențiale, meciul dintre echipele Guarani și Steaua s-a disputat joi seara la lumina reflectoarelor în orașul Campinas, fiind urmărit de 15 000 de spectatori. În pofida evoluției bune a echipei bucureștene, victoria a revenit gazdelor cu scorul de 1—0 (1—0).

Intîlnirea a fost de bună factură tehnică. Partida a început cu atacuri furibunde ale gazdelor. Treptat, bucureștenii echilibrează jocul și sînt pe punctul de a deschide scorul în min. 11, cînd Ion Constantin a trimis mingea din interiorul careului în bara transversală. La un contraatac inițiat de gazde în min. 34, Washington, ajuns pe partea dreaptă, a centrat puternic la semiînălțime și Smarandache a oprit balonul cu mîna, comițînd henț în careu. Penalty-ul a fost transformat cu precizie de **Bezela**. În repriza secundă, Steaua a controlat mai mult jocul, dar cu toată insistența ofensivă, atacanții bucureșteni n-au putut modifica scorul.

Steaua va susține următoarea partidă duminică, la Curitiba, cu echipa locală.

PEDRO VILLA

PUNCTE DE VEDERE

DELEGĂRILE ARBITRILOR ÎN DISCUȚIA COLEGIULUI DIVIZIONAR A

Punerea în practică a ansamblului de măsuri luate de federația noastră pentru îmbunătățirea diferitelor sectoare ale activității fotbalistice (și în primul rînd al celui de performanță) impune un efort colectiv, de la federație și comisiile sale centrale pînă la comisiile locale și secțiile de fotbal din cele mai mici categorii. În acest angrenaj, o contribuție însemnată o poate aduce Colegiul divizionar A, organ consultativ, dar prețios pentru federație prin caracterul său reprezentativ. Alcătuit, cum se știe, din împuterniciți ai cluburilor și secțiilor divizionare A, acest colegiu — bun cunoscător, prin structura sa, al nevoilor și intereselor echipelor, iar prin constituirea sa și al problemelor și obiectivelor federației — poate realiza o **legătură firească și necesară, directă și operativă, care a lipsit, pînă nu de mult, între federație și cluburi.**

În sfera sa de preocupări își au loc multe și diverse probleme legate de activitatea echipelor și a federației, așa cum sublinia tov. **Mircea Angelescu**, președintele F.R.F., la ultima ședință a Colegiului. Și așa cum a și procedat colegiul, luînd în discuție, de pildă, aspecte legate de arbitraj și, în primul rînd, de modul cum se fac delegările. Discuțiile au dus la o serie de propuneri, interesante, care vor fi supuse Colegiului central al arbitrilor și Biroului Federal :

- Meciurile din returul campionatului să fie conduse de aceiași arbitri din tur **(Politehnica Iași, F. C. Argeș)** ;
- Arbitrul care a condus meciul de acasă al unei echipe să fie delegat și la jocul următor, din deplasare, al aceleiași echipe **(A.S.A.)** ;
- Delegări, în unele cazuri, și prin tragere la sorți **(„U“ Cluj)** ;
- Admiterea recuzărilor în număr nelimitat (nu numai 3) și în timpul campionatului, nu numai înainte. **(A.S.A.)** ;
- Interzicerea deplasării arbitrilor cu mașina **(„U“ Craiova)** ;
- Calificativele arbitrajului să rezulte din media celor acordate și de delegații celor două echipe, pe lîngă observatorii federali și ziariști **(A.S.A.)** și de observatorul colegiului de arbitri **(C.F.R. Cluj)** ;
- Alcătuirea unui lot de arbitri de perspectivă, din cadrul căruia să se facă delegări în campionatul de tineret-rezerve **(„U“ Cluj)** ;
- Arbitrii recuzați de patru echipe să nu mai fie delegați **(F. C. Argeș)**.

De asemenea, Colegiul divizionar a luat în discuție și problema observatorilor federali și, în baza constatărilor făcute pînă acum, va propune Biroului Federal **revizuirea listei și menținerea numai a acelor persoane a căror competență, prestanță și autoritate față de antrenori, jucători, arbitri și conducători sînt pe deplin verificate.**

Desigur că aria problemelor este mult mai largă și ordinea de zi a Colegiului divizionar A poate cuprinde chestiuni la fel de actuale și de importante pentru bunul mers al activității fotbalistice, devenind astfel un organism mai activ, cu multiple preocupări : **programarea jocurilor, armonizarea regulamentului de transferări cu normele generale ale C.N.E.F.S., îmbunătățirea activității antrenorilor, turneele peste hotare ale echipelor de club, programul jocurilor televizate și beneficiile rezultate, gratuitățile la meciuri** etc. Sînt cîteva din direcțiile în care-și poate îndrepta atenția Colegiul și asupra cărora pot veni cu propuneri echitabile.

Așteptăm să le vedem anunțate pentru viitoarele reuniuni, dintre care cea mai apropiată va fi la 6 Martie și a cărei ordine de zi va fi stabilită de Biroul Colegiului în ședința sa din 7 Februarie. **(p.g.)**

„TRIUNGHIUL“ BOLOGAN-BULC-LUCACI ȘI SPERANȚELE CRIȘULUI

Bologan — Bulc — Lucaci, „triunghiul de foc“ al apărării Crișului, nu totalizează nici... 70 de ani, dar... măsoară aproape 6 m. ! Adică : 20 ani + 24 ani + 25 ani ; sau : 1,82 m. + 1,85 m. + 1,82 m. !

Bologan — Bulc — Lucaci (în locul oricăruia din ultimii doi l-am așeza pe Sărac) sînt trei băieți tineri de prin părțile Oradiei (primul e născut la Băile „1 Mai“, al doilea la Beiuș, iar ultimul la Tileagd). Bine făcuți, îndrăgostiți de fotbal, ei s-au întîlnit sub culorile Crișului. Sînt trei băieți talentați, serioși și în egală măsură afectați de locul ocupat — 15 — de echipa lor în clasamentul de toamnă al primei divizii. Primul e portar, ceilalți doi fundași centrali, alcătuind, deci, toți trei, barajul defensiv al Crișului.

I-am întîlnit de curînd la Oradea și am purtat cu ei o discuție, tema fiind, firește, Crișul, echipa lor :

— Ce credeți despre returul vostru ?

- *BULC : „Se mai poate face ceva. Încercăm să scăpăm de retrogradare, mai ales dacă se reușește legitimarea lui Kun I. Avem mare încredere în antrenorul Vlad și în ceilalți băieți“.*
- *LUCACI : „Returul va fi foarte greu. Mă bucură însă faptul că toți își dau seama de dificultatea celor 15 partide din primăvară. În orice caz, vom juca întocmai ca o echipă ce nu mai are ce pierde. În toamnă nu ne-am regăsit, cum se spune, în nici un joc. Iar cînd am văzut că am pierdut patru puncte acasă...“.*
- *BOLOGAN : „Sper să am un sezon mai bun ca în toamnă, cînd am greșit mult. Meciul de la Cluj, cu „U“, eu l-am pierdut ; la Oradea, cu U.T.A., la primul gol, mingea a fost îă început în palmele mele. Eram emoționat cum nu vă puteți închipui. Și asta pentru că nu am făcut pregătire specială de portăr, ci am jucat mai mult din intuiție. Depinde foarte mult de startul pe care-l vom lua“.*
- *BULC : „În primul meci din primăvară, partida de la Petroșani, cu Jiul, cred că vom reuși un 0—0. Spun asta pentru că sînt apărător și îmi dau seama că am colegi de linie valoroși. Apoi, dacă batem în etapa a doua pe Petrolul la Oradea...“.*

— Ai jucat destul de puțin în toamnă...

- *BULC : „Am fost mai mult bolnav : în meciul cu Steagul roșu am făcut ruptură de ligamente, iar cînd mă pusesem pe picioare și eram gata să reintru în echipă, m-am îmbolnăvit de gripă și viroză pulmonară. A intrat Sărac în locul meu și a mers bine, iar eu am trecut la „tineret“. Apoi, din nou accidentat în partida cu F. C. Argeș. Singurul meu noroc e că am intrat la Facultatea de educație fizică“.*
- *BOLOGAN : „Foarte greu se împacă fotbalul cu școala, cu absențele. Sînt elev în anul IV, la Liceul industrial, la secția drumuri și poduri. Azi am avut șase ore : matematică (elemente de analiză superioară), economie politică, istorie, protecția muncii, limba română și fizică. La antrenament am venit direct de la școală“.*

— Ce părere aveți despre apărarea Crișului ?

- *LUCACI : „Cel mai bun cuplu de fundași centrali din divizie, după părerea mea, e Jenei — Olteanu, de la Steagul roșu. Noi, ca tehnicitate, sîntem pe unul din primele cinci locuri. Dar nu putem juca la valoarea primelor cinci locuri. De ce ? Nu mă întrebați că nu știu nici eu. De pildă, la București, parcă sîntem bătuți în cuie. În schimb, la Bacău, Rugiubei n-a mișcat în fața noastră. De altfel, nici nu avem o echipă mai rea ca multe altele...“.*
- *BULC : „Pe sus nu prea avem probleme, toți apărătorii Crișului fiind destul de înalți. Mai greu o ducem în fața atacanților centrali cărora le reușesc un-doi-urile și în fața înaintașilor mici de statură, gen Aelenei sau Iordănescu. În general, însă, ca fundaș nu te simți în largul tău cînd ai portar slab“.*
- *BOLOGAN : „Mie, perechea Bulc — Lucaci, cu Bulc mai retras, pe post de liber, îmi dă multă încredere. Numai să aibă și ei încredere în mine“.*

— Dar despre atac ?

- *BULC : „Sperăm că în primăvară va merge și atacul. În toamnă n-a reușit decît cinci goluri. Sînt atît de puține, încît... le simt grele ca o piatră de moară“.*
- *LUCACI : „Ne-ar trebui un atacant central gen Chivers. Ați văzut cum a dat golul doi Rapidului ? Nemaipomenit ! De așa ceva avem nevoie. Or, la noi, Moldovan știe un car de fotbal, dar e jucător „de joi“, de meci de verificare. La cele adevărate, nu contează. Agud e un mare talent, dar nu trage la poartă. În schimb Tamaș e bătăios, dar ar trebui să împrumute tehnică de la Moldovan“.*
- *BOLOGAN : „Eu aș vrea să avem atacanți ca Domide și Broșovschi. Sînt cei mai periculoși înaintași, contra cărora am jucat pînă acum. Cel puțin Domide are un simț al porții...“.*

Gînduri, intenții, bucurii, regrete, speranțe. Toate se împletesc în viața unui jucător de fotbal.

Mircea TUDORAN

„Triunghiul“ Bulc—Bologan— Lucaci, trei speranțe ale Crișului
Foto : S. BAKCSY

TURNEUL „OLIMPICILOR“ ÎN MAROC

(Urmare din pag. 1)

bun de joi, evoluția în continuă mișcare, cu numeroase pase și lansări, de aici acea suită de ocazii create, de aici scorul de 4—0 (2—0) care spune aproape tot...

„Recitalul“ de la Fez a început din primele minute. Olimpicii au înscris de două ori pînă în minutul 14 (autor **Kun** în min. 11 și 14, creatori — **Jercan** și **Broșovschi**, la primul gol. **Simionaș**, la al doilea) și au început apoi „dansul“ de talent și poftă de joc, dans în care gazdele și-au pierdut repede moralul, calmul și luciditatea. Nici „săgeata“ Tazi (extrema echipei naționale a Marocului) n-a putut face nimic, deși a trecut de pe dreapta pe stînga, și numai imprecizia lui Kun, Domide sau Rugiubei poartă vina menținerii unei diferențe mici de scor în prima repriză. Au venit, însă, alte 14 minute infernale după pauză, cînd gazdele și-au pierdut efectiv capul în fața ofensivei inteligente și rapide a olimpicilor.

În min. 52, Rugiubei, refăcut în timp record de dr. N. Ștefănescu, face presing în atac, scoate balonul din picioarele lui Zaharoiu, intră în careu, sprintează și înscrie. Peste 7 minute, Domide primește o minge aproape de centrul terenului, înaintează în stilul său superb și, de la 25 de metri, înscrie un gol splendid, ca acel din partida cu Vitoria Setubal, la Arad. Al 10-lea gol al olimpicilor înscris în trei partide !

Dominate categoric, gazdele visează la golul de onoare și zvîrnesc din cînd în cînd. Dar nu vor cunoaște nici măcar această satisfacție, chiar dacă în min. 70 au de executat un penalty (apărat magistral de Ghiță).

Echipa noastră a jucat în următoarea alcătuire: **Ghiță — Mioc** (min. 46 **Codrea**), **Ianul, Vlad, Pop, Domide** (min. 68 **Pescaru**; min. 80 **Oilcanu**), **Simionaș, Broșovschi, Rugiubei, Kun, Jercan** (min. 68 **Petreanu**).

Simbătă dimineața, tot cu autocarul, olimpicii vor face un drum de 300 km pînă la Tanger, unde vor susține duminică un joc cu o selecționată a regiunii.

DE LA F.R.F.

Duminică 6 februarie, F.R. Fotbal organizează patru consfătuiri la București, Cluj, Timișoara și Galați, la care au fost invitați conducătorii și antrenorii secțiilor de fotbal cu echipe în Divizia C, președinții consiliilor județene de fotbal, conducătorii și antrenorii echipelor de juniori din campionatele republicane, precum și coordonatorii centrelor de copii și juniori.

Se aduce la cunoștința celor interesați că la București consfătuirea va avea loc mîine dimineață, cu începere de la ora 9, la sediul F.R.F. din str. Vasile Conta nr. 16.

Duminică, la Sibiu

C.S.M. SIBIU — „U“ CLUJ

În cadrul pregătirilor pentru noul sezon competițional, Universitatea Cluj va poposi duminică la Sibiu, unde va juca în compania divizionarei B din localitate. Partida va fi găzduită de stadionul Metalul și va începe la ora 11,30.

Ilie IONESCU.-coresp județean

S-AU DEFINITIVAT DATELE MECIURILOR U.T.A. — TOTTENHAM

În urma acordului survenit între conducerile celor două cluburi, au fost definitivate datele de disputare a celor două jocuri din cadrul sferturilor de finală ale Cupei U.E.F.A. dintre U.T.A. și Tottenham.

Jocul tur va avea loc în ziua de 7 martie la Arad, urmînd ca returul să se desfășoare la 21 martie la Londra.

A ÎNCEPUT TURNEUL DE SALA DE LA CONSTANȚA

În Sala Sporturilor din Constanța a început joi după-amiază un turneu de mini-fotbal, la care participă **Petrolul, Farul** (fiecare cu cîte 3 formații) și **Portul** (cu două formații).

Iată rezultatele înregistrate în partidele disputate în prima zi a competiției :

Farul I — Portul II 8—5 (4—4). Golurile au fost marcate de Tănase (5), Kallo, Tufan, Ghirca, respectiv Bükösi (2), Pavel (2) și Țicu. **Farul II — Petrolul III 5—3 (4—2).** Au înscris : Turcu (2), Caraman (2), Moraru, respectiv Ionescu, Florea, Caraman (autogol). **Farul III — Petrolul II 5—3 (3—2).** Autorii golurilor: Goleac (2), I. Constantinescu (2), Stoica, respectiv Grozea și Moraru. **Portul I — Petrolul I 4—1 (0—1).** Au marcat : Manea (3), Enache, respectiv, Moldovan.

C. POPA — coresp. județean

sportul în lume

UN NOU START ÎN CIRCUITUL „INDOOR“ DE TENIS

NEW YORK, 4 (Agerpres). — Au început întrecerile turneului internațional de tenis de la Kansas City la care participă, alături de românii Ilie Năstase și Ion Țiriac, cîțiva jucători cunoscuți printre care iugoslavul Zeliko Franulovici, americanii Clark Graebner și Tom Gorman, francezul Pierre Barthes și spaniolul Andres Gimeno.

Tenismenii români au debutat cu victorii : Năstase l-a învins cu 6—4, 6—0 pe canadianul Mike Belkin, iar Țiriac cu 6—2, 6—4 pe americanul Alex Olmedo.

Alte rezultate : Franulovici — Cornejo (Chile) 6—4, 6—3 ; Edelfsen (S.U.A.) — Fillol (Chile) 2—6, 6—4, 7—5 ; Orantes (Spania) — Bengtson (Suedia) 6—3, 6—4 ; Graebner — Holecek (Cehoslovacia) 7—5, 6—2 ; Barthes — Gorman 6—4, 2—6, 7—6 ; Van Dillen (S.U.A.) — Gimeno 6—2, 6—4.

ÎN SFÎRȘIT...

... vom vedea pe micul ecran finala Cupei Davis '71. Duminică, începînd de la ora 14, televiziunea ne oferă filmul (de lung metraj) prezentînd dramatica desfășurare a întîlnirii S.U.A. — România, care a desemnat, în anul trecut, pe deținătoarea trofeului suprem al tenisului. Titlul filmului: „Așa a fost la Charlotte...“

Canada sau S.U.A. în turneul olimpic de handbal

NEW YORK, 4 (Agerpres). — Reprezentativele masculine de handbal ale S.U.A. și Canadei au debutat victorioase în cadrul turneului de calificare pentru Olimpiada de la München. Echipa S.U.A. a învins cu scorul de 33—11 (16—3) echipa Mexicului, iar selecționata Canadei a dispus cu 22—11 (11—5) de cea a Argentinei. Echipa învingătoare din jocul Canada — S.U.A. va obține calificarea în turneul final de la München.

SURPRIZĂ ÎN C.C.E. LA BASCHET

Flamingos Haarlem a învins în deplasare pe Real Madrid

În cadrul grupelor sferturi de finală ale Cupelor europene de baschet s-au disputat noi meciuri.

În „Cupa campionilor europeni“ — la masculin, echipa olandeză Flamingos Haarlem a obținut o surprinzătoare victorie în deplasare cu scorul de 90—89 (48—44) în fața cunoscutei formații Real Madrid. O partidă foarte echilibrată s-a disputat la Lierre, unde echipa belgiană Bus a terminat la egalitate : 83—83 (49—52) cu formația slavia Praga. Într-un alt joc, Panathinaikos Atena a dispus cu scorul de 94—83 de Iugoplastika Split.

În competiția similară feminină, Sesto San Giovani (Italia) a întrecut pe teren propriu cu 91—67 (42—37) formația iugoslavă Zelezniciar Sarajevo.

ARGENTINA — CAMPIOANĂ PANAMERICANĂ LA ȘAH

Un eveniment șahist deosebit de interesant s-a desfășurat recent la Tucuman, în Argentina : pentru prima dată s-a desfășurat un campionat panamerican pe echipe. Au fost prezente la startul competiției reprezentativele a 8 țări și s-a jucat după formula campionatului mondial, la 4 mese. Echipa Argentinei, formată din Najdorf, Panno, Sanguinetti, Quinteros și Schweber s-a clasat pe primul loc, cu 25½ puncte (din 28 posibile). O performanță remarcabilă a înregistrat reprezentativa Cubei (Jimenez, Cobo, Silvino Garcia, Rodriguez, Hernandez), clasîndu-se pe locul II cu 17½ p. Urmează Brazilia (fără Mecking) și Chile cu 16 p, Paraguay 11½ p, Uruguay 9½ p, Ecuador 8½ p, Bolivia 7½ p.

Paralel cu întrecerile, a fost realizat un proiect mai vechi al federațiilor de șah din cele două Americi : fondarea Asociației de șah americane, afiliată la Federația internațională de șah (F.I.D.E.). În program — organizarea din doi în doi ani a campionatelor panamericane pe echipe (în 1973 în Cuba, 1975 în Chile) și a campionatelor panamericane individuale (1972 la San Antonio — Texas, iar în 1974 în Canada).

CEI DOI „MARI B“ ȘI DIVERGENȚELE ÎN PROBLEMA C.M. DE ȘAH

Unde se va disputa meciul Spasski—Fischer ?

Niciodată încă, pînă astăzi, o competiție șahistă n-a stîrnit atîta interes ca viitorul meci pentru campionatul mondial dintre deținătorul titlului, sovieticul Boris Spasski și șalangerul său, americanul Robert J. Fischer. Tratativele privind locul și data desfășurării acestei mari întîlniri sînt în plină desfășurare și — după cum putem constata pînă acum — nu sînt deloc ușoare, ambele părți căutînd să-și asigure condiții cît mai bune și manifestînd o vădită divergență de păreri, desigur, subiectivă, în această privință.

Precaut și abil diplomat, președintele Federației internaționale de șah, fostul campion mondial olandezul Dr. Max Euwe, a fost foarte inspirat propunînd ca alegerea locului de disputare să se facă pe baza unor oferte, în plic închis, în care candidații la organizare să precizeze condițiile (în special financiare) pe care le pot asigura. Succesul metodei a fost foarte mare : la secretariatul F.I.D.E. s-au primit 14 oferte din partea a 11 națiuni. Cel mai mare interes pentru organizarea meciului a fost manifestat de Iugoslavia, de unde s-au primit nu mai puțin de 4 oferte : Belgrad, Sarajevo, Bled și Zagreb.

Pentru rezolvarea complicatei probleme a alegerii locului de disputare, președintele F.I.D.E. s-a deplasat pînă acum de două ori la Belgrad pentru a discuta cu organizatorii. El a fost urmat de „managerul“ lui Fischer, directorul federației americane, Ed. Edmondson. Acesta, după ce a examinat propunerile iugoslave (preferînd Sarajevo, care are o superbă sală de 20 000 locuri) a plecat la Amsterdam și intenționează să se deplaseze și la Moscova, pentru contacte directe cu oficialitățile șahiste sovietice. În orice caz, așa cum a anunțat secretariatul F.I.D.E., Spasski și Fischer se vor întîlni pînă la 10 februarie la Amsterdam, pentru a cădea de acord. Deocamdată, propunerile făcute de către federațiile sovietică și americană, pe baza listei de oferte publicată de F.I.D.E., nu concordă de loc. Fischer a preferat — în ordine — Iugoslavia, Argentina (Buenos Aires) sau Canada (Montreal), iar Spasski a indicat Olanda, Franța (Paris) sau R. F. a Germaniei (Dortmund). După cum se vede, sarcina lui Euwe, în rolul înțeleptului Solomon, nu este chiar ușoară.

În ceea ce privește data disputării meciului, se pare că lucrurile sînt mai simple : ambele părți sînt de acord ca întîlnirea să nu înceapă înainte de sfîrșitul lunii iunie. Deci, vara, sau după disputarea Olimpiadei de șah de la Skoplje (18 septembrie — 14 octombrie). În cazul alegerii lunilor de vară, aceasta va influența fără îndoială și asupra alegerii locului de disputare, așadar încă o problemă.

Nu ne rămîne decît să așteptăm consultările de la Amsterdam și să sperăm că cei doi B — Bobby și Boris — vor fixa definitiv data și locul de disputare a meciului, atît de așteptat de către pasionații șahului.

S. SAMARIAN

Întîlnire Bobby Fischer — Max Euwe, în afara celor 64 de pătrate albe și negre.

Foto : ANEFO-Amsterdam

TELEX • TELEX • TELEX • TELEX • TELEX

Cu prilejul unui concurs de atletism care a avut loc la Auckland, o echipă a Noii Zeelande a corectat cea mai bună performanță mondială în proba de ștafetă 4x1 milă cu timpul de 16:02,8. Pînă acum cel mai bun rezultat era de 16:05 și aparținea unei echipe din S.U.A. (Universitatea Oregon).

■

În cadrul campionatelor masculine de atletism pe teren acoperit ale Angliei, desfășurate la Wolverhampton, proba de săritură în lungime a fost cîștigată de Lynn Davies cu 7,51 m. La aruncarea greutății, pe primul loc, s-a clasat G. Capes cu 18,65 m, iar în cursa de 60 m victoria a revenit lui B. Kelly în 6.8. Alte rezultate : 400 m : Aukett — 48,9 ; 800 m : Cusick — 1:51,2 ; 1 500 m : Clement — 3:46,4 ; 60 mg: Gower — 7,9 ; înălțime : Campbell — 2,00 m ; prăjină : Bull — 4,80 m ; triplusalt : Boosey — 15,17 m.

Echipa de fotbal Beroe Stara Zagora și-a început turneul în Siria, jucînd la Alep cu o selecționată a cluburilor locale. Fotbaliștii bulgari au obținut victoria cu scorul de 6—1 (2—1).

■

În turneul internațional de tenis de la Richmond (rezervat jucătorilor profesioniști din grupul WCT), campionul australian Laver l-a învins cu 6—1, 6—1 pe iugoslavul Pilici, iar englezul Taylor a dispus cu 7—6, 7—6, de australianul Stone. Alte rezultate : Newcombe (Australia) — Ruffels (Australia) 6—4, 6—4 ; Lutz (SUA) — Stillwell (Anglia) 6—2, 6—1 ; Drysdale (R.S.A.) — Carmichael (Australia) 6—1, 6—3 ; Emerson (Australia) — Alexander (Australia) 3—6, 6—3, 6—3.

■

Crosul internațional de la Mezidon a fost cîștigat de atletul englez Allam Rushmer, cronometrat pe 9,600 km, cu timpul de 26:44. Pe locul secund s-a clasat compatriotul său Clark — 26:47, urmat de francezii Rault — 26:59 și Caraby — 27:20.

■

Rezultate înregistrate în turneul internațional de tenis de la Copenhaga : simplu bărbați (sferturi de finală) : Moore (R.S.A.) — Pala (Cehoslovacia) 6—1, 8—6 ; J. Leschly (Danemarca) — Johansson (Suedia) 6—4, 6—0 ; Hrebec (Cehoslovacia) — Borg (Suedia) 7—9, 6—4, 6—2 ; J. Ulrich (Danemarca) — Andersson (Suedia) 6—2, 6—3 ; simplu femei (turul II) : Williams (Anglia) — Soerensen (Danemarca) 6—4, 6—4 ; dublu bărbați (turul II) : Pala, Hrebec (Cehoslovacia) — Larsen, Torberg (Suedia) 6—2, 6—1 ; T. Ulrich, J. Leschly (Danemarca) — Pohmann, Gottschalck (R.F.G.) 7—5, 6—6.

■

La Londra s-a desfășurat întîlnirea amicală de box dintre selecționatele de amatori ale SUA și Angliei. Pugiliștii americani au obținut victoria cu scorul de 6—4.

Unde mergem

SÎMBĂTĂ

ATLETISM : **Sala „23 August“**, de la ora 16 : întreceri în cadrul campionatului municipal.

FOTBAL : **Sala Dinamo**, de la ora 17.30 : partida de fotbal redus dintre formațiile feminine Venus — Băneasa, ora 18.30 : meci susținut de foștele glorii ale echipelor Rapid și Dinamo.

HANDBAL : **Sala Progresul**, de la ora 17 : „Cupa Semicentenarului U.T.C.“ (f).

POPICE : **Arena Laromet**, de la ora 14 : Laromet București — Voința Constanța ; **arena uzinelor Republica**, de la ora 16 : Gloria București — Cetatea Giurgiu — meciuri feminine în cadrul campionatului diviziei A.

TENIS DE MASĂ : **Sala Floreasca**, de la ora 18 : Politehnica Buc. — Comerțul Tg. Mureș, Locomotiva Buc. — C.S.M. Cluj (băieți) și Spartac II Buc. — C.S.M. Cluj (fete), **sala Progresul**, de la ora 18 : Progresul Buc. — C.S.M. Iași (băieți) — meciuri contînd în cadrul primei etape a diviziei A.

DUMINICĂ

ATLETISM : **Sala „23 August“**, de la ora 9 : întreceri în cadrul campionatului municipal.

FOTBAL : **Stadionul Giulești**, ora 9 : Rapid (tineret-rezerve) — Electronica (formația secundă), ora 11 : Rapid (div. A) — Electronica (div. C) ; **stadionul Progresul**, ora 11 : Progresul — Combinata Dinamo.

HANDBAL : **Sala Progresul**, de la ora 9 : „Cupa Semicentenarului UTC“ (f).

POPICE : **Arena Giulești**, de la ora 8 : Rapid București — Rulmentul Brașov ; **arena Constructorul**, de la ora 8 : Constructorul București — Rafinăria Teleajen Ploiești — partide în cadrul campionatului masculin, divizia A.

TENIS DE MASĂ : **Sala Floreasca**, de la ora 9 : Politehnica Buc. — C.S.M. Iași, Locomotiva Buc. — Comerțul Tg. Mureș (băieți), Progresul Buc. — Spartac I Buc. (fete), meciuri contînd în cadrul primei etape a diviziei A.

VOLEI : **Sala de la Palatul pionierilor și sala Giulești**, începînd de la ora 8 : jocuri în cadrul diviziei naționale de juniori și școlari (serille a III-a și a IV-a).

LOTO — PRONOSPORT

CÎȘTIGĂTORII AUTOTURISMELOR ȘI AI EXCURSIILOR ATRIBUITE LA TRAGEREA EXCEPȚIONALĂ LOTO DIN 25 IANUARIE 1972

Categoria 1. (7 autoturisme DACIA 1 300) : 1. Stănilă V. Marin — Constanța ; 2. Chiru Mihail — București ; 3. Cheles Viorel și 4. Mutihac Gheorghe din Iași ; 5. Constantin Ilie — com. Budești jud. Ilfov ; 6. Bolintinenanu Gavril — Baia Mare ; 7. Gramescu Aurelian — București. **Categoria 2.** (2 autoturisme ȘKODA S 100) : 1. Iorga Costea — Călărași jud. Ialomița ; 2. Bâltoi Tudor — București.

Categoria 4. (44 excursii în Italia) : 1. Belu M. Ion — com. Bărlogu jud. Argeș ; 2. Kosa Gheorghe — com. Ștefănești, jud. Argeș ; 3. Negre Augustin — Beiuș ; 4. Deak Ferencz ; 5. Truta Emil și 6. Nemeș Martin toți din Cluj ; 7. Vescan Mariana — Turda ; 8. Suța Marin — Techirghiol ; 9. Șerban Ioan — Dobârlău, jud. Covasna ; 10. Pîrvulescu Nicolaie — Craiova ; 11. Mihăilescu Doina — Craiova ; 12. Mihuțescu Justin — Filiași, jud. Dolj ; 13. Tacu Gheorghe — ; 14. Sava Nicolae și 15. Nada Aftenie, toți din Galați ; 16. Buțurcă Ionel — com. Munteni jud. Galați ; 17. Bejan Vioara și 18. Apostol Ion din Galați ; 19. Ciuhu Petre — Tg. Jiu ; 20. Nistor Dumitru — satul Rovinari com. Bilteni, jud. Gorj (continuare în numărul de marți 8 februarie 1972).

NUMERELE EXTRASE LA TRAGEREA LOTO DIN 4 FEBRUARIE 1972

FOND GENERAL DE CÎȘTIGURI : 1.440.907 lei din care 105.743 lei report.
EXTRAGEREA I : 61 48 6 75 62 16 54 20 59
Fond de cîștiguri : 748.601 lei din care 105.743 lei report cat. 1
EXTRAGEREA a II-a : 47 73 44 50 42 3 52
Fond de cîștiguri : 692.306 lei.

Plata cîștigurilor va începe în Capitală de la 12 februarie pînă la 20 martie ; în țară de la 14 februarie pînă la 20 martie 1972 inclusiv.

A XI-a EDIȚIE A OLIMPIADEI ALBE

SAPPORO'72

VIACESLAV VEDENIN (U.R.S.S.)

La campionatele mondiale din 1966 de la Oslo un tînăr fondist sovietic (24 de ani) se remarca, ocupînd locul 6 în maratonul schiului, 50 km. Doi ani mai tîrziu, la J.O. de la Grenoble, Viaceslav Vedenin cîștiga două medalii de argint (una tot în cursa de 50 km, a doua cu echipa de ștafetă a U.R.S.S.) intrînd în rîndurile marilor campioni ai fondului. Victoria avea să-i surîdă însă doar la „mondialele" din 1970, la care este cel mai încoronat fondist: două medalii de aur în cursele de 30 km și ștafetă și o medalie de argint la 50 km.

Născut la 1 octombrie 1941, în regiunea Tula, maestrul emerit al sportului, membru al clubului Dinamo Moscova, locotenentul Vedenin (1,64 m — 63 kg) a debutat în competițiile schiului în 1958. Medalia olimpică de aur, după aceea de campion mondial, încununează cariera strălucită a unui mare sportiv, confirmînd că în cursele de fond vîrsta de 30 de ani poate însemna apogeul

ARD SCHENK (Olanda)

„Olandezul zburător" își savurează victoria...

În cel dintîi clasament al pistei de gheață, 15 secunde și mai bine separă pe primul „olandez zburător" — Schenk, de al doilea — Verkerk. Vreo 20 de centimetri este „diferența de nivel" dintre ei, fiindcă laureatul de la Sapporo este cu un cap mai înalt decît micuțul său rival și prieten. Ard Schenk (1,90 m, 87 kg) este tipul ideal al patinatorului de viteză, bun pentru toate probele. Dar alonja sa impresionantă, asociată tehnicii și rezistenței deosebite îl face imbatabil pe distanțele mari. El n-a ratat medalia olimpică de aur, pe 5000 m, prima care intră în colecția sa de trofee. La Grenoble, culegea doar argintul probei medii, de 1500 m.

Timpul cu care a fost cronometrat pe inelul de la Makomanai nu-l poate satisface însă pe cel care — în prestigioasa sa carieră — a stabilit recorduri mondiale pe toate distanțele (afară de 500 m) și mai deține trei. Chiar recordul olimpic rămîne în picioare, ceea ce pentru cei 27 de ani ai lui Schenk înseamnă, desigur, un „adio". Mai sînt însă trei zile de întreceri și două probe pe gustul marelui patinator din Amsterdam...

5 000 m RECORDUL OLIMPIC A RĂMAS ÎN PICIOARE...

Prima probă — 5 000 m — a concursului de patinaj viteză s-a desfășurat în condiții foarte puțin favorabile marilor performanțe. Cînd au luat startul primele perechi de adversari, ningea și un strat subțire de zăpadă acoperea pista Stadionului de gheață. În consecință patinatorii au trebuit să depună eforturi deosebite, dar timpurile realizate nu au fost cele scontate de specialiști. Învingătorul probei de 5 000 m, olandezul Ard Schenk (defavorizat între altele și de tragerea la sorți care i-a opus ca pereche un concurent de valoare modestă) n-a realizat decît 7:23,61, în timp ce recordul său mondial este de 7:12,0, iar recordul olimpic al norvegianului Fred Anton Maier — 7:22.40.

Proba inaugurală la patinaj viteză s-a bucurat de prezența a numeroși spectatori. Printre ei se aflau turiști olandezi și norvegieni veniți să-și încurajeze compatrioții, cotați printre favoriți. Aceștia nu și-au dezamăgit suporterii, reușind să ocupe primele trei locuri. Medaliile de aur, argint și bronz au fost înmînate primilor trei clasați personal de președintele CIO, d. Avery Brundage.

Iată clasamentul primilor șase: 1. **Ard Schenk** (Olanda) — 7:23,61; 2. **Roar Groenvold** (Norvegia) — 7:28,18; 3. **Sten Stensen** (Norvegia) — 7:33,39; 4. **Goran Claesson** (Suedia) — 7:36,17; 5. **Willy Olsen** (Norvegia) — 7:36,47; 6. **Kees Verkerk (Olanda)** — 7:39,17.

După terminarea concursului, Ard Schenk, care savura succesul său, a declarat reporterilor: **„Am avut o singură emoție: intrarea în cursă a prietenului și coechipierului meu Verkerk. Numai cînd am văzut timpul realizat de el, am putut crede că pot fi campion olimpic. Pista de la Makomanai este excelentă și dacă nu ar fi nins sînt convins că aș fi bătut recordul olimpic de care m-au despărțit numai o secundă și 21 de sutimi".**

VEDENIN A CÎȘTIGAT PRIMA MEDALIE DE AUR

Ca și la Grenoble, primele medalii olimpice și le-au disputat schiorii fondiști care au luat startul în cursa de 30 km. Un strat de zăpadă proaspătă, căzută noaptea, ninsoarea care a început să se cearnă în timpul întrecerii și temperatura, care de la —4 în momentul startului a urcat treptat pînă la 0°, a îngreuiat alunecarea și a supus la un efort deosebit pe concurenți.

La kilometrul 10, cursa era condusă de sovieticul **Feodor Simașev,** urmat de norvegienii **Harviken** și **Tyldum,** elvețianul **Allois Kaelin** și suedezul **Gunnar Larsson.** Campionul mondial al probei, sovieticul **Viacelav Vedenin,** pornit într-un ritm mai lent, ocupa locul 7. În următorii 10 km, cu un profil mai dificil, Vedenin accelerează și la km 20 ia conducerea, fiind urmat doar la 10 secunde de norvegianul Tyldum. El mărește însă distanța în ultima treime a întrecerii. În urma sa se dă o luptă acerbă pentru medalia de bronz între norvegianul Harviken și suedezul Larsson, încheiată în favoarea primului. Feodor Simașev și Alois Kaelin plătesc tribut ritmului ridicat de pe primii 10 km și termină pe locurile 6 și, respectiv, 7, fiind întrecuți de vest-germanul Walter Demel.

Desigur, surprinde lipsa printre fruntașii cursei a fondiștilor finlandezi și a campionului R.D. Germane, **Gerhard Grimmer,** anul trecut învingătorul lui Vedenin pe această distanță în concursul preolimpic de la Sapporo. Bolnav, Grimmer nu a luat startul, iar finlandezii au dezamăgit, primul dintre ei, veteranul **Eero Maentyranta** ocupînd locul 19, iar **Karjaiken** și **Leuthinen** abandonînd. Se pare că eșecul lor se datorește unei ceruiri greșite. Nu apare în primele 20 de locuri nici **Nones,** campionul surprins de la Grenoble, primul italian ocupînd locul 20. Dintre schiorii Europei centrale remarcăm prezența pe locul 8 a lui **Gerd-Dietmar Klause** (R.D.G.) și pe locul 9 a cehoslovacului **Stanislav Henich.** Iată acum ordinea primilor 6 clasați:

30 KM FOND: 1. Viaceslav Vedenin (U.R.S.S.) — campion olimpic — 1 h 36:31,15; 2. Paal Tyldum (Norvegia) 1 h 37:25,30; 3. Johs Harviken (Norvegia) 1 h 37:32,44; 4. Gunnar Larsson (Suedia) 1 h 37:33,72; 5. Walter Demel (R.F.G.) 1 h 37:45,53; 6. Feodor Simașev (U.R.S.S.) 1 h 38:22,50.

PANȚURU — ZANGOR PE LOCUL 4

(Urmare din pag. 1)

fel: 1. **W. Zimmerer - P. Utzschneider** (RFG II) 2:29,37 (1:14,81 — 1:14,56), 2. **J. Wicky - E. Hubacher** (Elveția I) 2:30,97, 3. **H. Floth - P. Bader** (RFG II) 2:32,42, 4. **I. Panțuru - I. Zangor** (România I) 2:31,81 (1:16,50 — 1:15,31), 5. **G. Gaspari - M. Armano** (Italia I) 2:32,14, 6. **H. Candrian - H. Schenker** (Elveția II) 2:23,72, 7. **H. Gruber - J. Oberhauser** (Austria I) 2:32,82, 8. **C. R. Eriksson - J. Johansson** (Suedia), 9. **P. Parisot - A. Roy** (Franța), 10. **E. Vicario - C. Del Fabbro** (Italia II).

Al doilea echipaj român, **Panaitescu - Focșeneanu,** ocupă, în prezent, locul 15 (2:34,98), din cele 21 de echipaje (11 țări) care au luat startul.

Japonezul Hideki Nakano *în timpul concursului de sărituri din cadrul combinatei nordice. Pe trambulina de la Miyanomori el a reușit două sărituri peste 80 m., situîndu-se în fruntea clasamentului.* Telefoto: A.P. — AGERPRES

Un tînăr japonez a cîștigat săriturile pentru combinata nordică

Pe trambulina de 70 m de la Miyanomori, s-au disputat săriturile — pentru combinata nordică. Spre satisfacția numerosilor spectatori, victoria a revenit unui japonez, tînărul — de 19 ani — **Hideki Nakano,** care, reușind cele mai lungi sărituri (82 și 81 m), a totalizat 220,5 p. Este însă puțin probabil să-l vedem pe Nakano printre medaliați, cunoscînd valoarea de fondiști a celor ce îl urmează în clasament: **Rauno Miettinen** (Finlanda) 210 p (79,5 și 77,5). **Aleksandr Nosov** (U.R.S.S.) 201,3 p (79,5 și 77,5) și **Ulrich Wehling** (R.D.G.) 200,9 p. De altfel, principalul favorit al probei este considerat finlandezul Miettinen, cîștigătorul mai multor întreceri din acest sezon. Este însă de urmărit și duelul Nosov (30 ani) — Wehling (20 ani), duel în care mai poate interveni și cehoslovacul Tomas Kucera (191,8 p).

De remarcat că vest-germanul Franz Keller, campionul probei la Grenoble, s-a clasat doar pe locul 31 (154 p).

SURPRIZE ÎN ANTRENAMENTUL „NON STOP" AL SCHIOARELOR

Vineri dimineață, pe pîrtia de pe muntele Eniwa, schioarele care vor lua startul în cursa de coborîre au făcut obișnuitul antrenament cronometrat, așa-numita cursă „non stop".

Zăpada proaspăt căzută și condițiile mediocre de vizibilitate au făcut ca principalele favorite ale întrecerii să coboare cu oarecare prudență. Și în aceste condiții Anne-Marie Proell a dat emoții spectatorilor, vîrfurile schiurilor sale fiind amenințător depărtate de o denivelare. Ea s-a echilibrat însă miraculos evitînd căzătura.

Pîrtia, lungă de 2 095 m, cu o denivelare de 527 m, a fost marcată cu 15 porți, în unele sectoare avînd aspectul de slalom uriaș.

Cel mai bun timp a fost realizat de tînăra schioară americană **Susan Corrock** (locul 8 și 10 la ultimele coborîri în „Cupa mondială"). Ea a fost urmată de două tinere din echipa Elveției, Marie-Terese Nadig și Bernadette Zurbriggen, la diferențe de 1,15 și, respectiv, 1,68 secunde. Interesant ni se pare faptul că alte 5 schioare (între care și 3 norvegiene) au realizat timpuri mai bune decît marea favorită a cursei, austriaca Anne-Marie Proell (locul 9 la 2.47 s de Corrock) și prima schioară franceză, Annie Famose (2.48 s.).

Antrenorii echipelor Austriei și Franței au rămas însă optimiști, declarînd că elevele lor vor face ca sîmbătă, în cursa oficială, ordinea să fie alta.

DECERNAREA PRIMELOR MEDALII OLIMPICE

(Urmare din pag. 1)

magic care înregistrează pînă și sutimea de secundă. Sus, la start, la începutul celor 1810 m, sînt cei 40 m de pomină care atîrnă atît de greu în rezultat. Acolo se află boberii care freacă la patine ca alchimiștii, nădăjduind să facă din oțelul acestora aurul și argintul medaliilor. Din cînd în cînd, ochii lor cată spre cer buni auguri pentru primele coborîri.

Mai întîi trec cele cinci boburi care deschid pîrtia. Sînt ultimele echipaje din ordinea ieșită la sorți. Tabela electronică indică timpii pe 40 m, pe 500 m și pe 1 000 m astfel că ajungi, curînd, să fii avizat în privința timpului pe care îl va realiza un echipaj.

Primul a pornit bobul lui Zimmerer. Tabela electronică a zbîrnîit sec, iar echipajul a trecut ca o nălucă: 1:14,81. Este frig dar senin. Calitatea gheții este excelentă. Cu abilitatea lui Zimmerer ne obișnuiserăm. Următorii nu sînt, însă, la înălțimea lui. Deodată, încep să se adune norii. Începe să ningă cu fulgi mari. Pe pîrtie începe să se depoziteze neaua. Panțuru pleacă al 7-lea. Ia startul, dar primii 40 de metri nu sînt prea buni: 5,08. La 500 metri trece totuși bine: 31,63 pentru ca la 1 000 m să vină iar mai slab: 53,67. Ninge în continuare și ceilalți concurenți nu reușesc nici ei să realizeze timpi mai buni. Așadar, după prima manșă Panțuru și Zangor ocupă locul VII, dar la aproape două secunde de primul loc. La încheierea manșei se însenînează din nou. Pîrtia este iar bună. Vizibilitatea la fel. Începe a doua serie de coborîri și pe tabela electronică apar primii timpi cumulați.

Și iată din nou pleacă bobul nostru în care toți ne-am pus mari speranțe. Coboară excelent. 4,88 pe 40 m (cu o sutime sub Zimmerer), 30,85 la 500 m (mai bine ca Zimmerer), 52,51 la 1 000 m (numai 17 sutimi de secundă sub Zimmerer). Timpul final îndreaptă enorm situația. Iată-l pe locul IV. Ah, dacă ar fi coborît măcar cu 50 sutimi mai bine în prima manșă ar fi fost pe locul doi sau trei. Așteptăm — acum — să vedem dacă va fi întrecut de următoarele echipaje. Emoții. Tresărim la fiecare înregistrare pe tabela electronică. În sfîrșit, la terminarea coborîrilor din manșa a doua putem spune că Panțuru a recuperat bine. Dacă nu intervine ceva neprevăzut putem spera ca în manșele 3 și 4, sportivul nostru să obțină chiar un rezultat mai bun. Dar același lucru îl speră și campionul mondial, italianul Gaspari, cel ce și-a modificat carena în speranța unor rezultate mai bune care, încă, nu s-au văzut.

Oricum, este de așteptat o luptă disperată în ultimele două manșe. De altfel lupta sportivă este grea în toate disciplinele. Numai marile excepții sînt la adăpost de surprize ca acest fenomenal olandez Ard Schenk care pare născut pe patine și pentru gheață, sau ca dublul campion mondial de schi fond, sportivul sovietic Vedenin, micuț ca un japonez dar cu o inimă de fier, care a reușit să învingă coaliția norvegienilor. Mai sînt apoi întrecerile năzdrăvanelor săniuțe pe care sportivii din R.D. Germană le conduc cu o uimitoare siguranță spre medalii.

Marile bătălii sînt abia la început. Ne așteaptă, probabil, încă destule surprize, poate și performanțe excepționale printre ai căror autori am dori să-i vedem și pe cîțiva dintre sportivii noștri. De exemplu, biatloniștii ne-au aprins speranțele, făcînd un antrenament de tir foarte promițător. Vilmoș cel puțin a tras fără nici o penalizare. Schiorii alpini au continuat și ei pregătirile, Cristea dovedind un progres sensibil.

Campioana mondială de patinaj artistic Beatrix Schuba (Austria) execută cu multă grijă programul de figuri impuse situîndu-se, după primele trei figuri, în fruntea clasamentului.
Telefoto: A.P.—AGERPRES

SCHUBA — 56 p AVANS!

Concursul de patinaj artistic a debutat pe patinoarul de la Mikaho cu desfășurarea primelor trei figuri obligatorii la individual feminin. Principala favorită, austriaca **Beatrix Schuba,** s-a instalat în fruntea clasamentului, 537,6 puncte. O urmează sportivele americane Julie Holmes — 481,6 puncte și **Janet Lynn** — 478,5 puncte, canadiana **Karen Magnussen** — 469,3 puncte, italianca **Rita Trapanese** — 467,1 puncte și maghiara **Zsuzsa Almassy** — 463,7 puncte.

SPORTIVII DIN R. D. GERMANĂ DOMINĂ CATEGORIC CONCURSUL DE SĂNIUȚE

Pe pîrtia special amenajată pe muntele Teine s-au desfășurat primele două manșe din concursul de săniuțe. Excelenți pregătiți, sportivii din R.D. Germană au făcut cele mai rapide coboriri, instalîndu-se categoric în fruntea clasamentelor:

MASCULIN: 1. **Wolfgang Scheidel (R.D. Germană)** 1:44,23, 2. Harald Ehring (R.D. Germană) 1:44,92, 3. Wolfram Fiedler (R.D. Germană) 1:45,59, 4. Klaus Bonsack (R.D. Germană) 1:45,70.

FEMININ: 1. **Anna Maria Müller (R.D. Germană)** 1:30,0, 2. Ute Runhold (R.D. Germană) 1:30,18, 3. Margit Schumann (R.D. Germană) 1:30,33, 4. Yuko Otaka (Japonia), 1:30,86.

Mare surpriză în turneul de hochei

Polonia a învins R.F. a Germaniei și s-a calificat în grupa A

Cu toată opoziția portarului japonez T. Ohtsubo, jucătorul cehoslovac I. Hlinka înscrie unul din cele trei goluri ale sale în meciul preliminar al turneului olimpic Cehoslovacia — Japonia (8—2). Alt jucător japonez, F. Yamazaki (nr. 5), asistă la această fază.
Telefoto: A. P.-AGERPRES

A doua zi a meciurilor de calificare s-a soldat cu o mare surpriză în turneul olimpic de hochei. În partida care a opus echipele Poloniei, și R.F. a Germaniei, prima formație a obținut victoria la un scor categoric: 4—0 (0—0, 3—0, 1—0). Hocheiștii polonezi, foarte rapizi și inventivi, au reușit, mai ales în repriza a doua, să treacă cu regularitate de apărarea masivă, dar mult prea lentă, a selecționatei vest-germane, realizînd un succes pe deplin meritat. Învingătorii, care au avut în linia de atac Kacik-Tokarz-Batkiewicz principala forță de șoc, și-au asigurat astfel calificarea pentru grupa A din cadrul turneului. Cele 4 puncte au fost înscrise de Tokarz, Zientara și Slowakiewicz (2).

În cel mai disputat meci al zilei, reprezentativa S.U.A. a întrecut echipa Elveției cu scorul de 5—3 (2—1, 1—1, 2—1). Cele 8 goluri au fost înscrise de: K. Ahearn, T. Sheehy (2), Irwing și din nou K. Ahearn, pentru învingători, respectiv, Squaldo, Henzen și Reinhard pentru învinși. Cel mai mare scor al turneului a fost realizat în meciul dintre Finlanda și Norvegia, prima cîștigînd cu 13—1 (3—1, 5—0, 5—0). Cel mai bun jucător al finlandezilor a fost Oxanne, autor a 5 goluri; celelalte puncte au fost înscrise de Mononen (2), Rantalila (2), Keltonen, Keinonen, Turunen și Linnoma. Pentru norvegieni a marcat Hagensen.

Ca urmare a acestor rezultate, în afara selecționatei **U.R.S.S.,** actuala deținătoare a titlului olimpic, s-au mai calificat în grupa A echipele **Cehoslovaciei, Suediei, Finlandei, Poloniei** și **S.U.A.** Celelalte 5 formații, Japonia, Norvegia, Elveția, Iugoslavia și R.F. a Germaniei vor evolua în grupa B.

Programul următoarelor 3 zile: SÎMBĂTĂ: Cehoslovacia — Polonia, URSS — Finlanda și Suedia — SUA; DUMINICĂ: Norvegia — Iugoslavia și S.U.A. — Polonia; LUNI: Cehoslovacia — SUA, U.R.S.S. — Suedia, Elveția — Japonia și R.F. a Germaniei — Iugoslavia.

„ARTIȘTII GHEȚII" ÎȘI DISPUTĂ MEDALIILE GRAȚIEI ȘI CUTEZANȚEI

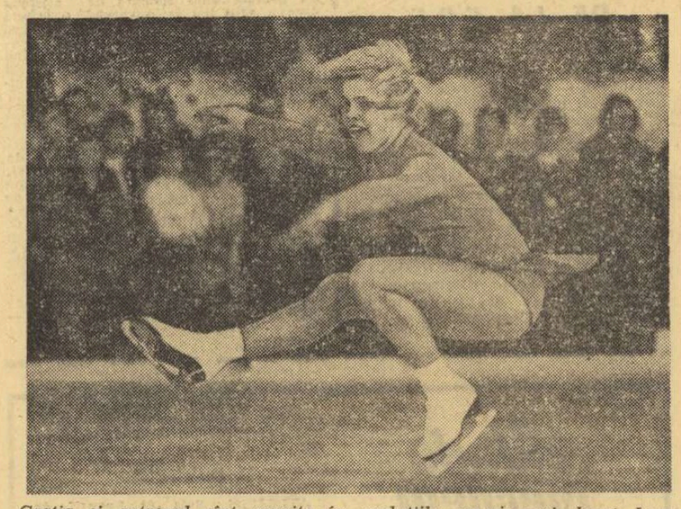

Grația și antrenul sînt reunite în evoluțiile americancei Janet Lynn

Putem fi recunoscători totuși lui Karl Schranz că a „permis" coechipierilor săi din reprezentativa austriacă să rămînă la Sapporo, pentru întreceri... Numai astfel vom putea asista la un pasionant duel între două regine ale gheții, blonda vieneză Trixi Schuba și marea revelație a patinajului american, tînăra Janet Lynn (18 ani). Va reuși Schuba să-și valorifice excepționala tehnică a figurilor impuse și pe patinoarul Makomanai? Este una din ultimele ocazii, fiindcă începînd din sezonul viitor intră în vigoare noul regulament, acordînd figurilor libere 60 la sută din ponderea punctelor. Oricum, sarcina actualei campioane mondiale și europene se anunță deosebit de dificilă.

Probele de patinaj artistic, ca și cele de viteză, n-au lipsit de la nici o „Olimpiadă albă". Ele erau prezente și în edițiile experimentale de la Londra, în 1908 și Anvers 1920. Întreceri spectaculoase prin excelență, ele formează totdeauna — alături de schi alpin și hochei — capul de afiș al Jocurilor de iarnă.

Pentru cei dintre noi care mai păstrează amintiri din anii de pionierat ai Olimpiadelor, neuitate rămîn evoluțiile pline de antren ale Sonjei Henie, singura patinatoare care a reușit să cîștige trei medalii olimpice de aur (1928, 1932 și 1936). Prima dată, la St. Moritz, avea doar 16 ani... Dintre posesorii unor „duble" victorii sînt de amintit, pînă în 1936, austriacul Karli Schäfer și, din 1948, americanul Dick Button, ultimul mare campion al gheții. Ca și splendida pereche a sovieticilor Ludmila Belousova și Oleg Protopopov, prima oară intrînd în posesia aurului, la Innsbruck, după un pasionant duel cu nu mai puțin celebrii Marika Kilius — Heinz Jurgen Bäumler.

Un trio excepțional a urcat pe podiumul întrecerii feminine la ultima ediție, la Grenoble. Vi-l amintiți desigur: Peggy Fleming, Gaby Seyfert, Hana Maskova. Atunci, Trixi era a cincea, cu cercurile ei bine desenate... La băieți, am trăit cu toții — ca spectatori sau telespectatori — „drama" lui Emo Danzer, indezirabil pe podium, unde trona însă compatriotul său Wolfgang Schwarz.

Ca de obicei, în patinajul artistic, întrecerile actualei ediții nu comportă prea multe necunoscute. Este greu de presupus că Ondrej Nepela (locul 8 Grenoble!) va putea rata medalia de aur ce și-o dorește de atîta vreme. El pare a fi net superior tuturor contracandidaților, din Europa sau America. Interesant de notat că primul reprezentant al continentului american, în proba individuală masculină, va fi un „perechist", versatilul Kenneth Shelley, care patinează și în întrecerea cuplurilor, alături de partenera sa, Alice Starbuck. Compatriotul său John „Misha" Petkevich, mai cunoscut nouă, s-a clasat al doilea la trialul olimpic de la Long Beach (California) prilejuit de campionatele S.U.A. La fete, detronarea actualei suverane ar veni totuși prea de vreme, deși pe lîngă Janet Lynn mai candidează cu veleități și a doua patinatoare americană, Julie Holmes, ca și reputata campioană a Canadei, frumoasa Karen Magnussen. La perechi și dansuri, este foarte probabil că ordinea de la recentele „europene" de la Göteborg se va repeta (campioni Rodnina — Ulanov și Buck — Buck) afară de cazul că excelenții dansatori sovietici Pahomova și Gorșkov nu și-au pregătit o revanșă valabilă.

La întrecerile băieților participă, după cum se știe, și tînărul campion al României, maestrul sportului Gyorgy Fazekas. La prima sa apariție în rîndul competitorilor olimpici, talentatul nostru patinator are un excelent prilej de a învăța din tehnica înaltă a așilor gheții. Participările românești la suprema întrecere de patinaj au fost destul de rare, de-a lungul anilor. Mai întîi Roman Turușanco, în 1936 la Garmisch, cu un loc 19 din 25 de participanți, alături de perechea Irina Timcik Minculescu — Alfred Fieraru, clasați ai 13-lea din 18. A urmat apoi mezina Olimpiadei de la Grenoble, Beatrice Huștiu, cu o bună evoluție la proba de libere, unde a lăsat în urmă chiar pe Sonja Morgenstern, una din actualele candidate la medalii.

La ora cînd apar aceste rînduri, vă stau la dispoziție primele rezultate ale probei feminine — figuri impuse. Disputa „artiștilor gheții" a început!

CAMPIONII DE PÎNĂ ACUM

BOB 2

1936	S.U.A.
1932	S.U.A.
1948	Elveția
1952	Germania
1956	Italia
1964	M. Britanie
1968	Italia

COMBINATA NORDICĂ

1924	Haug (Norvegia)
1928	Gröttumsbraaten (Norvegia)
1932	Gröttumsbraaten (Norvegia)
1936	Hagen (Norvegia)
1948	Hasu (Finlanda)
1952	Slätrik (Norvegia)
1956	Stenersen (Norvegia)
1960	Thoma (Germania)
1964	Knutsen (Norvegia)
1968	Keller (R.F.G.)

PATINAJ VITEZĂ, 500 m BĂRBAȚI

1924	Jewtraw (S.U.A.)
1928	Thunberg (Finlanda)
1932	Shea (S.U.A.)
1936	Ballangrud (Norvegia)
1948	Helgesen (Norvegia)
1952	Henry (S.U.A.)
1956	Grișin (U.R.S.S.)
1960	Grișin (U.R.S.S.)
1964	McDermott (S.U.A.)
1968	Keller (R.F.G.)

SCHI ALPIN, COBORÎRE FEMEI

1948	Schlunegger (Elveția)
1952	Beiser (Austria)
1956	Berthod (Elveția)
1960	Biebl (Germania)
1964	Hass (Austria)
1968	Pall (Austria)

Redacția și administrația: București, str. Vasile Conta nr. 16; telefoane: centrală 11.10.05, secția corespondenți 11.51.09, interurban 72 și 286; telex: sportrom buc. 180, Tiparul „I. P. „Informația", București 40.368

PROLETARI DIN TOATE ȚĂRILE, UNIȚI-VĂ!

Sportul

ZIAR AL CONSILIULUI NAȚIONAL PENTRU EDUCAȚIE FIZICĂ ȘI SPORT

ANUL XXVIII — Nr. 6958 | 4 PAGINI 30 BANI | Duminică 6 februarie 1972

SAPPORO'72

5 FEBRUARIE (De la trimisul nostru special)

SOARELE LUMINEAZĂ MARILE ÎNTRECERI ALE CAMPIONILOR GHEȚII ȘI ZĂPEZII

Azi, la Sapporo

9,00—10,00 (2,00—3,00) : **Schi fond, 10 km femei**

10,00—13,00 (3,00—6,00) : **Sărituri trambulină 70 m**

10,00—13,00 (3,00—6,00) : **Patinaj viteză, 1500 m bărbați**

12,30—14,30 (5,30—7,30) : **Hochei Norvegia—Iugoslavia**

15,00—17,00 (8,00—10,00) : **Patinaj artistic, figuri impuse perechi**

16,00—18,00 (9,00—11,00) : **Hochei Elveția —R.F. a Germaniei**

● Boberii noștri n-au urcat pe podium, dar au luptat brav ● Ion Panțuru, printre cei mai buni piloți din lume ● Start remarcabil al lui D. Panaitescu—Cupa Mondială a debutanților la J.O. ● Patinatorul Keller și-a păstrat medalia de la Grenoble ● Cu „Trixi" nu-i nimic de făcut...

În sfîrșit, vreme frumoasă la Sapporo, soare darnic în raze, dînd sclipiri orbitoare pîrtiilor albe de nea și gheață. Au fost condiții ideale de întrecere pentru toți cei care asaltează gloria premierilor pe podiumul olimpic sau cea vecină acestuia. Fiindcă a te remarca, a fi văzut, în aceste supreme încercări ale măiestriei, față în față cu întreaga elită a sporturilor iernii, este prin aceasta însăși un fapt deosebit, o performanță.

Sîmbătă la prînz, am asistat la actul final și solemn al întrecerii olimpice de bob pentru două persoane. Cei doi boberi ai noștri, angajați în disputa directă pentru medalii, au lipsit de pe podium. Virtuozitatea lui Ion Panțuru, cutezanța lui Ion Zangor n-au fost răsplătite cu bronzul de care fuseseră atît de aproape. Ei s-au situat însă, tot timpul probei, în centrul atenției generale, au fost în primul plan al întrecerii. Minute și ore în șir, în fața tabloului electronic unde se anunțau rezultatele, grupuri compacte de spectatori — a fost multă lume pe pîrtii de data aceasta — urmăreau cu emoție cavalcada sutimilor de secundă, decisive pentru deznodămîntul luptei. Aplauze au răsunat, atunci cînd literele mari de neon aduceau vestea că, în a treia coborîre, Panțuru și Zangor obțineau 1:14,04 — unul din cele mai bune timpuri ale zilei.

Românii au fost întrecuți de adversari de înaltă clasă. Dar nimeni n-ar îndrăzni să afirme că Ion Panțuru, mecanicul din Sinaia Carpaților, nu este un pilot la fel de bun ca și cei încununați aci cu aurul sau argintul medaliilor. Pe pista de pe muntele Teine a decis, în primul rînd, calitatea materialului, în care învingătorii au excelat. Și, totuși, cu numai două boburi și șase boberi, România se situează a 4-a țară din lume, lăsînd în urmă vedetele tradiționale ale Olimpiadelor, reprezentînd Franța, Anglia, S.U.A., Canada, Austria, Suedia.

E greu să găsești cuvinte pentru a aduce prinosul cuvenit acestui excelent sportiv care este Ion Panțuru. La o vîrstă cînd alți ași ai pistei de gheață, ca Eugenio Monti de pildă, preferă să fie doar spectatori, sinăianul nostru atacă brav virajele, făcînd să tremure pe adversarii săi, puși la adăpost de aparatura cea mai modernă. Vestgermanii, piloți remarcabili, au fost totuși propulsați de prețioasa lor inovație tehnică, aducînd patine noi, de un aliaj mai rapid. Acesta a fost, de fapt, elementul decisiv al succesului lor. Cu titlu de curiozitate pot să vă relatez că învingătorii au acceptat să vîndă italienilor o singură pereche de asemenea patine la apreciabila sumă de 1 200 dolari! Un bob costă între 1 500 și 2 000 de dolari, cu totul...

Lăudabil s-au comportat și echipierii celui de al doilea bob românesc, Panaitescu și Focșeneanu. În luptă directă cu primul echipaj al Japoniei (Esashiki-Abe), ei au reușit să se distanțeze în ultimele două manșe, cucerind și acea „Cupă Mondială" a debutanților. La 25 de ani, refăcut după un grav accident, Dragoș Panaitescu se înscrie, de la prima sa participare olimpică, în rîndul așilor acestei discipline. Amîndouă boburile americanilor,

Aurel NEAGU

(Continuare în pag. a 4-a)

Autorul unei mari surprize, tînărul schior din R.D. Germană, Ulrich Wehling, care-și transformă titlul de campion european de juniori (combinată nordică) în acela de campion olimpic.

ECHIPAJUL SECUND AL R.F.G. MEDALIA DE AUR

● Panțuru—Zangor, în finală, pe locul 5

În ziua a doua a întrecerilor de bob 2 persoane, vremea a fost excelentă, iar temperatura ideală (termometrele indicau minus 9 grade pentru temperatura aerului și minus 7 grade pentru cea a gheții), ceea ce a făcut ca toți concurenții să aibă condiții egale, indiferent de ordinea plecării. Ca urmare, determinante în aceste ultime coborîri au fost calitatea bobului și a patinelor, asociate la îndeminarea și experiența pilotului.

În aceste condiții, reprezentanții R.F. a Germaniei, valorificînd marea lor rutină internațională și folosind la maximum calitatea materialului, au izbutit să-și adjudece nu numai titlul olimpic, prin **Wolfgang Zimmerer** (pilot) și **Peter Utzschneider** (împingător), ci și medalia de argint prin echipajul Horst Floth — Pepi Bader, același care, cu patru ani în urmă, pe pista de la Alpe d'Huez, cucerea tot medalia de argint, fiind precedat de marele Eugenio Monti (frînar Luciano de Paolis). De altfel, echipajul Floth-Bader a realizat și recordul absolut al pîrtiei — 1:13,07 — în manșa a treia, performanță care a produs promovarea cu un loc în clasament, în fața elveților Jean Vicki — Edy Hubacher, medaliați cu bronz.

Echipajul român **Ion Panțuru — Ion Zangor**, despărțit — după două manșe — de circa 40 de sutimi de garnitura aflată, în prima zi, pe poziția a doua (Floth — Bader), dar de același timp și de ocupanții locului cinci, italienii Gianfranco Gaspari — Mario Armano, a făcut tot ce i-a stat în putință pentru a obține medalia de bronz. Dar, pe de o parte Floth — Bader au „mers" senzațional, iar pe de alta riscul asumat de Panțuru nu a fost însoțit și de șansă. Așa se face că între virajele 11 și 12, bobul a balotat, viteza a scăzut și cronometrele au indicat, neiertătoare, timpi care au „împins" pe poziția a 5-a pe reprezentanții țării noastre. Locul lor a fost luat de echipajul Gaspari — Armano, beneficiar al unor coborîri reușite, dar insuficiente pentru a schimba numele posesorilor de medalii la care „azzurri" aveau pretenții justificate de tradiția și valoarea bobului italian, de pregătirile cu totul speciale făcute în vederea J.O. Se poate spune chiar că locurile 4 și 10 (Vicario — Del Fabbro) ocupate de Italia sînt marile surprize ale întrecerilor de bob.

Bine s-au comportat ceilalți reprezentanți ai României. **Dragoș Panaitescu** și **Dumitru Focșeneanu**. Dovedind reale calități tînărul nostru pilot s-a luptat de la egal cu adversari mai experimentați și a izbutit ca, după ultimele două manșe, să urce cu trei locuri, ocupînd în final, după o pasionantă luptă directă cu echipajul japonez Esashiki — Abe, locul 12. Echipajul român se află, în schimb, pe primul loc în clasamentul tinerelor talente și a cucerit „Cupa mondială a debutanților la Jocurile Olimpice", ceea ce

Mihai BÎRA
maestru al sportului

(Continuare în pag. a 4-a)

AU FOST STABILIȚI ARBITRII JOCURILOR DE FOTBAL UNGARIA — ROMÂNIA DIN CAMPIONATUL EUROPEAN

SE CUNOSC ȘI CONDUCĂTORII PARTIDELOR STEAUA — BAYERN MÜNCHEN ȘI U.T.A. — TOTTENHAM

BERNA, 5. — Sîmbătă la amiază, Comisia de arbitraj a U.E.F.A. a stabilit cavalerii fluierului ce vor conduce partidele din cadrul sferturilor de finală ale campionatului european de fotbal, precum și pe cei delegați la jocurile din cele trei competiții europene rezervate echipelor de club. Sînt cunoscuți astfel, arbitrii partidelor **UNGARIA — ROMÂNIA, STEAUA — BAYERN MÜNCHEN** și **U.T.A. — TOTTENHAM.** Iată numele lor: SMITH (Anglia) la meciul tur Ungaria — România și TSCHENTSCHER (R. F. a Germaniei) la jocul retur de la București, BOOGAERS (Olanda) la prima partidă, din București, Steaua — Bayern, KRNAVEK (Cehoslovacia) la partida retur de la München; SCHULENBURG (R. F. a Germaniei) la jocul U.T.A. — Tottenham de la Arad și TAMPOS (Portugalia) la jocul retur de la Londra.

În C.C.E. la handbal feminin

UNIVERSITATEA BUCUREȘTI SE PREGĂTEȘTE PENTRU CONFRUNTĂRILE DECISIVE

— interviu cu prof. CONSTANTIN POPESCU —

Așadar, sorții au decis: în sferturile de finală ale actualei ediții a Cupe campionilor europeni la handbal feminin, UNIVERSITATEA BUCUREȘTI va juca cu TSV HOLSTEIN KIEL (R. F. a Germaniei). După opinia noastră, sorții au fost favorabili handbalistelor bucureștence. Nivelul general al handbalului vest-german și cel al campioanei R. F. a Germaniei sînt sub cel al handbalului nostru și — respectiv — al reprezentantei României în C.C.E.

Pentru a afla părerea care se conturează în tabăra campioanelor noastre am avut o scurtă convorbire cu prof. CONSTANTIN POPESCU.

— Cum apreciați șansele echipei dv. în această fază a competiției?

— Sorții sînt... sorți. Uneori ei se dovedesc a fi vitregi, alteori... ca acum. Sînt, fără îndoială, mulțumit și apreciez că avem, în mod normal, prima șansă. Cunosc bine handbalul vest-german, potențialul său actual. Este posibil ca TSV Holstein Kiel să nu fie cea mai bună formație din această țară. Formula de campionat — meciuri eliminatorii în fazele superioare — permite, uneori, promovarea în fruntea plutonului a unor formații logodite cu Fortuna. Dacă ar fi să fac o caracterizare a acestei formații, aș asemăna-o cu o echipă provincială de la noi, fără vedete, dar omogenă, ambițioasă, bătăioasă. Pe terenul ei, nu cred că va fi prea ușor.

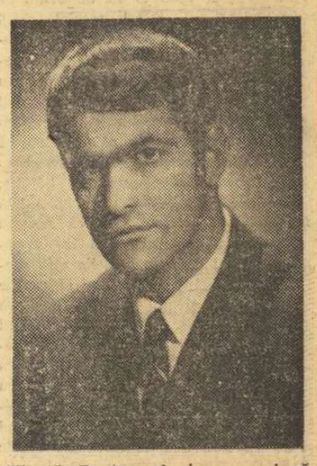

— Ce date veți propune partene-

(Continuare în pag. a 3-a)

La Botoșani, în condiții foarte bune

„REPUBLICANELE" DE ATLETISM ALE JUNIORILOR II

BOTOȘANI, 5 (prin telefon, de la trimisul nostru). Sala sporturilor din nordicul oraș moldav și-a deschis azi larg porțile, pentru prima dată, atletismului. Și un masiv contingent de tineri atleți și atlete, din întreaga țară, au onorat evenimentul — campionatele republicane ale juniorilor II — și sala, apt să găzduiască în foarte bune condițiuni un asemenea concurs de amploare.

Debutul n-a constituit însă o surpriză numai prin această prismă, ci și prin rezultatele finale ale probelor de sărituri băieți; toate au revenit reprezentanților provinciei! Astfel, la triplusalt, proaspătul recordman Bedros Bedrosian (Viitorul Buc.) s-a clasat doar pe locul 3, fiind întrecut de ieșeanul Lucian Toderașcu (cu un bun rezultat, 14,03 m) și constănțeanul Andrei Szemerjai. Rezultatul cu care învingătorul probei de prăjină, Ioan Dumitru (Șc. sp. Ploiești) a încheiat concursul — 3,80 m — este departe de recordul probei (4,42 m) stabilit anul trecut.

A fost egalat cel mai vechi record de sală al băieților, cel de 50 m: 5,9 s. Și nu o dată ci de trei ori în cadrul seriilor. Autori: Silviu Hoștiu (S.S.A. Buc.), Gabriel Curuț (Rapid Buc.) și Valeriu Enăștescu (Lic. I. Slavici Arad). Seriile probei de sprint la fete au fost dominate de Aurica Nedelea (S.S.A. Buc.) și Doina Sereșan (Șc. sp. Carei) care au încheiat cei 50 m în 6,7 s.

Iată primii șase clasați în probele de sărituri: **triplusalt: 1. L. Toderașcu (C.S.M. Iași) 14,03 m, 2. A. Szemerjai (Șc. sp. Constanța) 13,66 m, 3. B. Bedrosian (Viitorul Buc.) 13,61 m; prăjină: 1. I. Dumitru (Șc. sp. Ploiești) 3,80 m, 2. K. Titteș (Lic. 2 Brașov) 3,50 m, 3—4. O. Toth (Șc. sp. Oradea) și C. Miclăuș (C.F.R. Timișoara) 3,30 m; înălțime băieți: 1. C. Antal (Șc. sp. Oradea) 1,94 m, 2—3. M. Zare (S.S.A. Buc.) și D. Oprea (C.S. Brăila) 1,94 m.** Întrecerile se încheie duminică.

Paul SLAVESCU

PREMIERĂ FĂRĂ APLAUZE

După primele întreceri ale campionatului municipal de atletism

Sala de atletism din cadrul complexului sportiv „23 August" din Capitală și-a deschis ieri porțile pentru prima oară în acest sezon, găzduind întrecerile campionatului municipal. Amînat cu o săptămînă tocmai pentru ca atleții să poată beneficia de condiții optime, concursul celor mai buni performeri din București (ne referim doar la cei ce au onorat cu prezența această primă confruntare) a fost departe de ceea ce așteptau toți cei din jurul pistei cauciucate (spectatori sau tehnicieni), care considerau aceste întreceri ca o veritabilă avanpremieră a „naționalelor", ce vor avea loc exact peste o săptămînă.

Mai multe absențe ale unor veritabili performeri, numeroasele neglijențe de ordin organizatoric (asupra acestora vom reveni pe larg într-unul din numerele noastre viitoare) au lipsit prima parte a mitingului (probele din ziua a doua vor avea loc astăzi, de la ora 9) de culoarea și atmosfera specifică acestui gen de spectacol sportiv, foarte mult gustat nu numai de iubitorii atletismului.

În aceste condiții nu ne-a fost prea greu să selectăm cîteva rezultate din noianul unor cifre cu totul anodine. Sprinterii ne-au reținut din serii atenția cu cronometre de 6,8 (la numai o zecime de recordul țării), dar în finală, T. Petrescu, T. Mitrofan și Gh. Zamfirescu, clasați pe primele locuri, nu au reușit decît să repete performanța inițială. Pentru primele sale sărituri din acest an, cei 4,90 m realizați de Dinu Pistalu la prăjină par mulțumitori, ca de altfel și rezultatul obținut de N. Ligor (4,80 m). În lipsa unor adversare de valoare, care s-o stimuleze, Elena Mîrza a „mers" 8,5 în seriile probei de 60 m g, dar numai 8,8 în finală. În sfîrșit, la ora cînd închidem ediția, concursul săritorilor la înălțime este în curs de desfășurare, Csaba Dosa și Ioan Șerban și alți cîțiva tineri ajungînd la 2,00 m. Citiți în numărul de mîine rezultatele complete ale competiției

(a.v).

Imagine de la finișul sprinterilor în cursa de 60 m., cea mai disputată finală a zilei. Foto: V. BAGEAC

Trei medaliate olimpice, toate sub 20 de ani! De la stînga la dreapta: Susan Corrock (bronz), Marie-Therese Nadig (aur) și Anne-Marie Proell (argint), premiatele probei de coborîre.

Turneul hocheiștilor din R.P. Chineză

ÎN CEL DE AL DOILEA MECI REZULTAT EGAL CU O SELECȚIONATĂ DIVIZIONARĂ

GALAȚI, 5 (prin telefon). Cea de a doua partidă a selecționatei de hochei a R. P. Chineze, desfășurată pe patrulaterul de gheață din localitate și în care oaspeții au întîlnit o selecționată a grupei secunde a diviziei A, a corespuns așteptărilor, satisfăcînd pe deplin pe cei 3 000 de spectatori. Ambele formații s-au angajat chiar din primul minut într-o dispută dîrză, dar sportivă, în care au abundat combinațiile subtile, în mare viteză, cu faze spectaculoase la ambele porți. După aspectul general al jocului, rezultatul de egalitate: 2-2 (0-0, 1-1, 1-1), este echitabil. Punctele au fost înscrise de **Cen Iun-min** (2) pentru R. P. Chineză și de **Mantea** și **Leonte** pentru selecționata divizionară. Au arbitrat: **C. Șgincă** și **M. Presneanu.** În continuarea turneului lor oaspeții vor evolua marți și miercuri la Poiana Brașov.

Cu acest prilej, jucătorii de hochei din R. P. Chineză, care, după cum se știe, vor debuta în competițiile internaționale, participînd la grupa C a campionatului mondial, vor întîlni tot o selecționată divizionară. Apoi, oaspeții vor evolua la sfîrșitul săptămînii viitoare în Capitală în compania reprezentativei țării noastre.

T. SIRIOPOL — coresp.

ÎN „CUPA C.S.U. BRAȘOV",

Gh. VULPE ȘI MARIA SEBESTOVA ÎNVINGĂTORI LA SLALOM URIAȘ

POIANA BRAȘOV, 5 (prin telefon, de la trimisul nostru). Pe pîrtiile Postăvarului au început întrecerile celei de a cincea ediții a „Cupei Universității Brașov".

În prima zi a avut loc slalomul uriaș, pe aproximativ 1.600 m, marcat cu 36 de porți de antrenorul Ion Casa. Deschizătorul pîrtiei, maestrul sportului Gheorghe Bălan, (aplaudat pentru evoluția sa) a spus că traseul se prezintă foarte bine, iar schiorii care iubesc viteza pot realiza performanțe bune. Schioarele au fost primele care au intrat în focul întrecerilor. Românceie Daniela Munteanu, Iudith Tömöri și Elena Neagoe au făcut tot ce le-a stat în puteri pentru a o depăși pe Maria Șebestova, dar cehoslovaca a făcut două coborîri fără greșeală, a demonstrat că stăpînește bine tehnica ocolirilor la o viteză ridicată și a cîștigat la o diferență apreciabilă.

Întrecerea băieților a avut mai mulți protagoniști. Manșa întîi a arătat un Vulpe hotărît, un Văideanu curajos, iar pe Crețoi și Munteanu ambițioși să apere prestigiul schiului alpin de la C.S.U. Brașov. De altfel, ei s-au clasat chiar în această ordine după prima coborîre. Manșa a doua a avut același număr de porți. Antrenorul cehoslovac Wilhelm Podesva a amenajat un traseu liber, de viteză, în care sportivii nu au avut probleme decît de la „S"-ul mic. Vulpe a coborît la fel de sigur și nu a lăsat nici o speranță adversarilor.

Clasamente: **Fete:** 1. Maria Sebestova (Cehoslovacia) 2:41,2; 2. Iudith Tömöri (România) 2:44,7; 3. Maria Cîmpeanu (România) 2:46,3; **băieți:** 1. Gh. Vulpe (România) 2:24,3; 2. C. Văideanu (România) 2:25,8; 3. N. Crețoi (România) 2:26,1.

Paul IOVAN

E. CERCEL ȘI GH. DUCA — CAMPIONI DE JUNIORI LA BIATLON

SINAIA, 5 (prin telefon, de la corespondentul nostru). — Sîmbătă s-au disputat, pe pîrtiile din împrejurimile cabanei Poiana Stinii, întrecerile campionatului național de biatlon, juniori. Timpul a fost foarte frumos, iar organizarea excelentă. **Rezultate tehnice: juniori mici** (9 km + 2 trageri în poligon de la 50 m): 1. E. Cercel (A.S.A. Brașov) 35:25 (0 min. pen.), 2. I. Tamaș (Brașovia) 35:26 (0), 3. V. Apostu (S.B.C.S.) 35:54 (0), 4. I. Păunescu (S.B.C.S.) 36:13 (1), 5. C. Dicianu (Brașovia) 37:48 (2), 6. I. Comanici (Tractorul) 38:55 (2); **juniori mari** (12 km + 3 trageri de la 50 m): 1. Gh. Duca (Tractorul) 47:14 (1:30 min. pen.), 2. Șt. Urs (Tractorul) 47:59 (3), 3. I. Catargiu (Tractorul) 48:46 (1:30), 4. A. Mocanu (Steagul roșu) 49:03 (4), 5. S. Ionetec (Dinamo Brașov) 49:06 (2:30), 6. D. Tamoș (Steagul roșu) 50:40 (5).

Mihai BOTA

SĂPTĂMÎNA SPORTIVĂ INTERNĂ

Sapporo, oraș, de basm, cu personaje coborîte din lumea lui Andersen, cu torța aceea imensă ce arde la Makomanai — amintindu-ne că sîntem oameni și că dispunem de un mijloc (înțelegerea) ce ne poate aduce fericirea (pacea), Sapporo, oraș de vis, cu miriade de cristale cărora soarele le dăruiește strălucire, cu schiori coborînd ca săgețile pe pîrtii, cu boburi străbătînd labirinturi albe, cu prințese dansînd grațios pe luciul gheții, Sapporo este, în aceste zile, centrul lumii sportive. Și, dincolo de demonstrațiile d-lui Avery Brundage, Olimpiada niponă înseamnă o mare victorie: acolo, aproape de Hiroșima celor mai triste amintiri din istoria omenirii, flacăra olimpică se aprinde pentru a doua oară — ca o confirmare a vrerii noastre —, iar tineretul sportiv își afirmă, din nou, o lăuntrică și nobilă dorință — izbînda prieteniei!

De la Sapporo, prin toate mijloacele lumii moderne — televiziune, radio, telefon, telex, telefoto— ne parvin știri și imagini care, mai mult decît să ne astîmpere, ne atîță curiozitatea, ne stimulează fantezia. Ai noștri, tricolorii, sînt acolo. Admirîndu-i pe ceilalți, îi dorim și pe ai noștri pe podium și poate îi vom vedea. Le-o dorim. Ne-o dorim.

Evenimentului cel mai important al lumii sportive îi închinăm, așadar, primul nostru gînd.

DOBRIN — PE SCENA „NAȚIONALULUI" PITEȘTEAN...

Oricît de puțin ai iubi fotbalul, „oricît de vinovat" l-ai socoti pentru expulzarea celorlalte sporturi pe partea umbrită a... lunii, nu poți să nu-l admiri cînd vezi, acum pe vremea viscolelor, forfota din jurul lui. Afișele cu excursii la Budapesta sînt mai numeroase decît cele care anunță nu știu care almanah sau noi cursuri de judo, spectatorii meciurilor de antrenament întrec cu mult numărul celor ce vin la meciurile oficiale de hochei. Am intrat, încă de pe acum, în viitoarea meciului cu Ungaria. Miercuri au apărut pe scenă — pentru prima oară în acest an — Angelo și băieții lui, iar astăzi — în împărăția prunilor și a acelei licori galben-verzui — tricolorii vor juca în compania echipei lui Dobrin. Vă imaginați ce-o să fie!... La el acasă, pe scena „naționalului" piteștean, marele actor va aprinde din nou inimile celor ce l-au transformat în idol. Și-așa vom merge, din emoții în emoții, pînă cînd liliacul va înflori și ne vom duce la Budapesta cu mic cu mare pentru a purta naționala în semifinalele campionatului european. O merită!

ATLETISMUL A INTRAT ÎN CASA

În sfîrșit, atletismul a intrat în casă! Ieri, sala de la „23 August" a găzduit o dublă premieră: primul concurs al anului, primul pe noul covor de cauciuc cu calități asemănătoare rekortanului și tartanului. Totul se precipită pentru că mai este atît de puțin pînă

Hristache NAUM

(Continuare în pag. a 3-a)

sportul Magazin

MAREA BĂTĂLIE A MICILOR SCHIORI

Există, la vreo 15 km de Bran, pe dreapta și pe stînga șoselei, două sate: Șirnea și Fundata. Sau Fundata și Șirnea. Am preferat repetiția denumirilor, căci, n-aș dori, cu nici un preț, ca primatul enumerării uneia dintre localități s-o... defavorizeze pe cealaltă. De ce? Pentru că între copiii celor două sate se poartă o aprigă și permanentă bătălie, care are loc pe schiuri. Nu există concurs (și trebuie spus că acestea sînt organizate, în marea lor majoritate, cînd de una, cînd de alta dintre cele două școli) la care să nu fie invitați în primul rînd — deci ca oaspeți de onoare — „eternii" rivali vecini. Se încinge atunci o luptă aprigă, gata să se ia la întrecere, cu dorință de victorie, cel puțin cu Olimpiada albă. De-a lungul kilometrilor de cursă — căci schiul fond este specialitatea copiilor din aceste locuri — privirile nu scapă de sub control în primul rînd, pe adversarii din comuna vecină. Și nu există bucurie mai deplină decît cea prilejuită de o victorie directă și nici amărăciune mai grea, decît atunci cînd, zecimile de secundă de la capătul întrecerii sînt mai multe decît cele ale adversarului. Pînă și cei de-o șchioapă, dintr-a întîia, știu ce înseamnă lupta „celor mari", de-a cincea sau de-a șasea: intră și ei, fără rezerve, în lupta pentru supremația echipei lor. Astfel că, arareori, la victoriile, împărțite aproape matematic la doi, să se mai poată... înscrie vreun reprezentant al altei școli, din alt sat. Nimic nu-i poate împiedica, însă, pe copiii din Șirnea și Fundata să fie, cînd nu au schiurile în picioare, cei mai buni prieteni. La fel ca și părinții lor, fervenți susținători și adversari... de galerie pe marginea traseelor, chiar dacă mercurul termometrelor coboară cu mult sub „zero grade...

Normal deci, ca talentații și „bătăioșii" puști, pentru care mersul pe schiuri înseamnă de pe acum marea pasiune a vieții lor, să intre cît se poate de repede în vederile celor care se ocupă de creșterea „schimbului de mîine" al schiului fond. Concursurile la nivel de școli, de care am vorbit mai sus, sînt tot atîtea prilejuri de depistare și selecționare a elementelor talentate. Au fost înființate centre de schi în cele două localități, iar culorile Școlii sportive Brașovia sau a altor cluburi sînt apărate cu cinste de mulți dintre elevii șirnăieni ori fundățeni. O mîndrie în plus pentru profesorii celor două școli, printre care, Nicolae Fruntеș din Șirnea și frații Olteanu din Fundata pot fi situați la loc de frunte. Și tot din aceste locuri au apărut, ca să dăm numai două exemple, Ion Țeposu, component al lotului național de biatlon și Elena Bașa, campioana balcanică de anul trecut. Cîți dintre copiii de azi le vor urma drumurile și mai ales, succesele? Cu siguranță, mulți. Și dacă, deocamdată, procentul campionilor plecați din Fundata este mai mare, replica celor din Șirnea nu se va lăsa, mult timp, așteptată.

Radu TIMOFTE

La concursurile la care participă elevii din Șirnea și Fundata, de-a lungul traseelor se înșiră numeroși săteni. Este încă un semn al prețuirii de care se bucură, aici, schiul.

HIBERNALE

● Are și gheața febra ei: febra concursurilor.

● Pilotarea unui bob cere foarte mult sînge rece. De aceea se practică iarna.

● Natura a plasat aripile la partea superioară a corpului. Omul și le-a pus la picioare și le-a numit „schiuri".

● Dansul pe gheață salvează de multe ori aparențele. Dacă partenerii nu știu să danseze, au scuza că sînt ocupați cu patinatul, iar dacă nu știu să patineze, au scuza că dansează.

● Slalomul reproduce, la scară redusă, evitarea obstacolelor pe parcursul vieții. Nu este viața cel mai uriaș slalom?

● După regulament, hocheiul are trei reprize. Oare reluările jocului după întreruperi nu sînt tot re... prize?

● Un instantaneu luat în timpul unui meci de hochei sugerează tabloul unor cosmonauți care recoltează rocă selenară.

Barbu Alexandru EMANDI

ARTISTUL FOTOGRAF ȘI SPORTUL

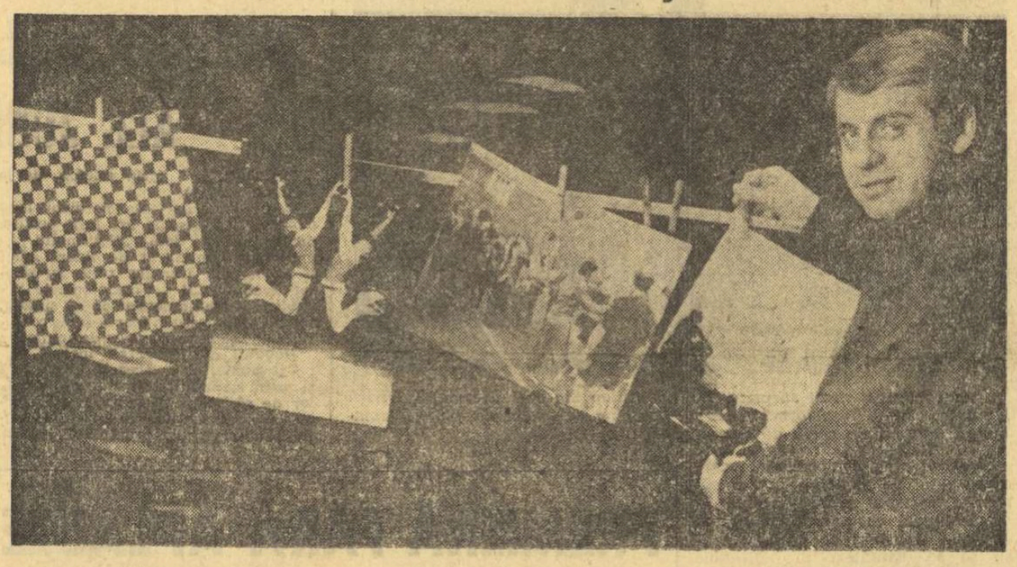

Ion Mihăică face parte, neîndoios, din tagma artiștilor fotografi. Oricîtă silință ne-am da noi, ziariștii, de a-l revendica mai pe lîngă noi, tovarăș de reportaje și deplasări pe teren, este evident că Ion Mihăică rămîne mai curînd un creator de imagini fotografice decît un foto-reporter cu exclusiv fulgurante intervenții pe exponometru. Genul lui nu e: „clips — și gata!" (gen care de altfel nu exclude reușita estetică), ci mai de grabă meditația, în căutarea subiectului fotogenic, vînătoarea de frumos în toate manierele, ba am spune chiar voluptatea de „a face" fotografii.

Stăruința lui Ion Mihăică în a-și etala creațiile în expoziții personale sau colective (care i-au adus meritate elogii), precum și în a-și însuma lucrările valoroase în volume tipărite, trădează sensibilitate artistică, nevoia de a comunica și dincolo de perimetrul profesiunii.

Gîndurile acestea ne-au fost sugerate de proaspăt apărutul volum:

ION MIHĂICĂ: Față în față cu sportul. Editura Stadion, 1971; lei 17,50.

Este un album cu o selecție de peste o sută de fotografii reprezentative pentru truda neobosită și certele calități ale (totuși!) colegului nostru. De la tabloul simbolic (cum ar fi „Simfonia fantastică" sau „Vezi, rîndunelele se duc...", cu merituoase valențe propagandistice pentru sport în general), pînă la portretul sugestiv în detalii (cum ar fi „Răducanu" sau „Lia Monoliu"), autorul nu se sfiește să atace toate genurile, cu o fire veșnic cercetătoare care-l poate duce la adevărate reușite (cum sînt compozițiile ușor ironice: „Critică... și autocritică", „Citrice" sau „Goool!"). precum și la pasagere contraventii față de regula construcției fotografice (cum ar fi „Pe fond negru" sau „Arlechin").

Dacă pictorii se simt jigniți cînd operele lor sînt numite „fotografice", credem că artiștii foto-imagiști au toate motivele să fie bucuroși cînd lucrările le sînt considerate „picturale"! Este, fără îndoială, cazul lui Ion Mihăică, piesele sale „Omagiu lui Degas" (nici nu se putea titlu mai nimerit!), „Othelo" sau „Nisipuri mișcătoare" (printre altele), purtînd virtuți estetice incontestabile.

Victor BANCIULESCU

11.700.000 de mărci poștale „Sapporo"

Poșta română a pus în circulație o serie specială de mărci, alcătuită din 6 valori, dedicată Jocurilor Olimpice de iarnă care au început în orașul japonez Sapporo. Toate cele 6 valori ale noii serii au un fond albastru, pe care este desenată partea centrală din emblema jocurilor — un mare fulg de zăpadă stilizat — înfățișînd în primul plan: o patinatoare artistică executînd o piruetă (valoarea de 10 bani); un hocheist urmărind pucul cu crosa (20 b.); un biatlonist schiind înarmat (40 b); 4 boberi într-un bob — pe capota căruia este înscris „România" — luînd un viraj (55 b); un schior coborînd în viteză (1,75 lei), iar valoarea de 3 lei înfățișează emblema întreagă a Jocurilor de la Sapporo, formată din trei patrate egale, așezate vertical, cel de sus avînd drapelul japonez (soarele roșu pe fond alb), la mijloc desenul stilizat al unui mare fulg de zăpadă cu 6 colțuri, iar în partea de jos cele 5 cercuri olimpice, cu textul „SAPPORO '72", — toate mărcile avînd legenda „POȘTA ROMÂNĂ".

Primele 5 valori au cîte 2 milioane bucăți tiraj, ultima de 400 000 de bucăți, iar colița seriei — înfățișînd flacăra olimpică profilată pe un mare fulg de zăpadă stilizat — are cel mai mic tiraj, de numai 300.000 bucăți. Seria este întregită cu plicuri „Prima zi a emisiunii", obliterate cu o ștampilă specială, purtînd data respectivă, mărcile — în dimensiunile de 33/43 mm iar colița avînd 78/90 (desenul fiind de numai 38/50 mm) — sînt tipărite după machetele graficianului Eugen Palade.

AGENDĂ TURISTICĂ

● REÎNTORS la marea sa dragoste turistică, ing. **Emilian Iliescu**, a dăruit amatorilor de drumeții montane un nou ghid al Retezatului **„acest ocean vinzolit de năpraznice uragane, ale cărui uriașe valuri au fost impietrite pe veci"**. În aproximativ 100 de pagini, autorul ne oferă o prezentare generală a spectaculosului masiv (geologie, geografie, floră, ocrotirea naturii), iar, în continuare, 10 trasee care ne introduc în Retezat pe la cabana Cîmpu lui Neag și sugerîndu-ne să-l părăsim pe la Gura Zlata. Ghidul este completat cu trei anexe (Căi de pătrundere în Retezat; marcaje în acest masiv; cabane și adăposturi), cărora li se mai adaugă un glosar de termeni turistici, o serie de planșe cu fotografii și, firește, o hartă mare a masivului (pe lîngă schițele traseelor prezentate).

Prin organizarea materialului, prin remarcabila putere de descriere, ghidul **„Popas în Retezat"** ar putea sluji de model unei colecții întregi dedicată munților noștri.

● „ASOCIAȚIA ziariștilor și scriitorilor de turism" a ținut, săptămîna trecută, o ședință în cadrul căreia a discutat planul de apariții al editurii de specialitate **„Pontica"**. Discuțiile, precedate de o scurtă prezentare a obiectivelor editurii, făcută de directorul acesteia, scriitorul **Pop Simion**, s-au purtat nu numai asupra titlurilor prevăzute a vedea lumina tiparului în 1972, ci și asupra perspectivelor mai depărtate ale editurii Ministerului Turismului.

● NUCLEUL de iubitori ai turismului care au organizat în Capitală, Turing-Clubul de pe lîngă Casa de cultură a sectorului 4, își continuă meritoria activitate. Joi seara, **I. Hozoc** a făcut o interesantă prezentare, însoțită de proiecții de diapozitive a zonei turistice „Țara Bîrsei".

COMPENSAȚIE PE PLAN LOCAL

După cum se știe, dansurile nu au fost încă incluse în programul probelor de patinaj artistic al Olimpiadelor albe. Decepția proaspeților campioni europeni, frații Buck (R. F. G.), a fost însă de scurtă durată. Compatrioții lor s-au grăbit să le ofere o compensație pe plan local, dîndu-le posibilitatea de a lua parte la Jocurile Olimpice de vară, de la München.

Desigur însă, că nu vor... patina. Angelica va face parte din corpul de „hostess", iar fratele său va deveni, pe durata evenimentului, unul din tehnicienii corpului de electroniști.

S-A... REZOLVAT!

Așaaaa! Scrie în stînga sus denumirea asociației... Așaaa! Zi-i la mijloc, frumos, cu majuscule, DARE DE SEAMĂ și subliniază cu două... Așa! Și să-i zicem... În perioada la care se referă darea de seamă, asociația noastră sportivă a obținut succese de seamă... Nu merge! Dare de seamă, succese de seamă... Șterge mai bine și zi-i succese importante... Hm! Dracu' știe!? Ce fel de importante, dacă, de fapt, în ultimul trimestru... Și aveam și sarcină ala cu patinoarele naturale... Nu, tovarășă, nu scrie asta! Mă gîndeam eu... Da, ce ziceam? Adică, ce mă gîndeam? Da, cu pătinoarele... Da' știu și tovarășii că iarna asta nici nu a fost chiar așa de iarnă. Fic de zăpadă n-a fost de Anul Nou! Și cu frigul?... Așa și așa! Și pe urmă, dacă nu e înghețat bocuș, se rupe gheața și dăm de bucluc cu copiii... Dar dacă e înghețat ca lumea, nu e păcat să stai pe un ochet de apă să organizezi patinaj de masă? Dar nici n-a fost înghețat. Adică... a fost în vreo două duminici, și-am tras la copcă de-am înnebunit știucile... Mamă-mamă, mi-a înghițit una trei virteje, cu ancore cu tot, dar tot am tras-o de mustăți pe... plajă. Piesă rară... Peste două jum'ate... Tărcate ca tigrii, ori ca leoparzii, nu altceva!... Să moară Nicu de la ADAS și Vasile de la Loto-Pronosport... Păi ce, alea ale lor erau știuci? Niște țiri afumați, pe lîngă ale mele... Scrie, tovarășă! Că uite, avem într-adevăr realizări importante... Informăm adunarea generală a vînătorilor și pescarilor sportivi că membrii filialei... Cum? Till! Bată-te norocul să te bată! Ai și dumneata dreptate. Eram la darea de seamă a asociației sportive... Na, c-am încurcat-o!...

Păi la... patinaj de masă știu eu cîți ori fi fost? La staj nitel, să dau eu un telefon la ala dinspre ochiul ăla de baltă... Ah, dă! Bună idee! Să-l sun pe Tudorică din macaraua turn... Vrea să zică... 2... 5... așa... Alo! Tudorică? Aici Trandafir, președintele asociației... Tudorică, frate, la ridică-te tu cu gîtul ăla de girafă și aruncă-ți un ochi spre poștoloacă... Vezi tu ceva copii cu patinele pe gheață? Cum? Da? Cîți sînt, Tudorică? Vreo 10? Bun! Mersi! Să trăiești!

Scrie, tovarășă! Am organizat concursuri populare de patinaj la care iau parte zilnic peste 10... ăăă, știi ce? Mai bagă-i un zero, că n-o fi foc! Deci... zilnic peste 100 de participanți... care... prin grija asociației...

p. conf. Mircea COSTEA

OMAGIU EDILITAR

Una din problemele dificile pentru țările care organizează Jocurile Olimpice este aceea a utilizării ulterioare a diferitelor construcții și amenajări, astfel încît să poată fi recuperate investițiile făcute, care, se știe, sînt destul de mari. De unde acum cîtva timp, satul olimpic era un fel de tabără alcătuită din baracamente demontabile, astăzi se construiesc adevărate cartiere de vile, cu tot confortul modern. Astfel, satul olimpic de la München cuprinde un bulevard, un parc, piețe poduri și 22 de străzi complet amenajate, plus altele în curs de finisare. Conform unei hotărîri a primăriei, toate acestea vor primi numele unor sportivi celebri sau ale unor personalități care s-au distins în activitatea olimpică. De pildă, bulevardul se va numi Pierre de Coubertin. Primarul orașului, Georg Brauchie, va lua partea leului, parcul noului cartier urmînd să poarte numele său, pentru meritul de a fi pus și susținut candidatura orașului. Una din străzi a primit numele Buis Spiridon, cîștigătorul maratonului la prima ediție a Jocurilor Olimpice moderne din 1896. Alte străzi se vor numi Nedo Nadi, Kusoczinski, Rudolf Harbig și Lilian Board. Au mai fost făcute propuneri pentru a se da străzilor numele altor foste glorii ale J.O.: Nurmi, Owens, Weissmüller etc.

PROFESORUL COOPER DESPRE COSMONAUȚI ȘI FOTBALIȘTI

Deși în lumea fotbalului, testele Cooper (mijloc de oglindire a formei fizice) au devenit familiare pretutindeni, personalitatea îndrumătorului lor este mai puțin cunoscută. În fapt, prof. dr. Cooper face parte din corpul N.A.S.A. și este responsabil pentru condiția fizică a cosmonauților aflați la centrul de antrenament de la Houston. Toți eroii aventurilor sideronave au trecut sub observația sa și nu puțini au fost acei cărora li s-a părut drumul spre spațiul cosmic, pentru lipsa unui procent în complicatele calcule ale doctorului.

Cum s-a ajuns la aplicarea metodelor de antrenament spațial în programul rezervat condiției fizice a fotbaliștilor? Răspunde dr. Cooper:

— Îmi plac foarte mult sporturile și printre ele și fotbalul. Nu m-am gîndit însă că metodele pe care le-am imaginat pentru testarea formei fizice a cosmonauților, s-ar putea răspîndi în lumea fotbaliștilor, deși ele sînt foarte indicate și acolo. M-am trezit astfel în centrul unei mari publicități, pe care munca mea discretă de la Houston nu mi-ar fi asigurat-o niciodată. Îmi face desigur plăcere.

S-a ajuns aici printr-o întîmplare. Un simpatic antrenor brazilian, Carlos Alberto Perreira, responsabil cu pregătirea fizică a echipei reprezentative a țării sale, a venit într-o zi la mine. A rămas trei săptămîni și, o dată ajuns acasă, s-a apucat să-și muștruluiască jucătorii după metodele aplicate corpului de cosmonauți americani — cei puțin în ceea ce privește controlul la efort. Experiența braziliană a reușit, fiind încununată de ultimul campionat mondial.

— În ce constă, propriu-zis, testul Cooper?

— Sînt mai multe asemenea teste, mai ales în ce privește antrenamentul cosmonauților. Ele necesită aparatură specială și multe alte complicații. Vom alege pentru fotbaliști cea mai simplă și mai răspîndită probă. Jucătorul iese pe pista de alergări. Are la dispoziție numai 12 minute. Dacă în acest interval de timp a alergat 2 400 m, pregătirea lui fizică e slabă, la 2600 m i se poate acorda suficient, iar cu 2 800 m îi putem socoti cu o pregătire mijlocie. Între 2 800 și 3 000 m avem de-a face cu un jucător bine pregătit, iar de la 3 000 m în sus, cu un excelent atlet. Calificativele privesc jucătorii de cîmp, căci portarilor care acoperă 2 700 — 2 800 m le putem acorda „foarte bine".

— Cît timp își păstrează valabilitatea indicii testului?

— Aceasta depinde de antrenor. Sînt de părere că jucătorii trebuie testați, cel puțin o dată pe lună. Aceasta chiar în condiții de suprasolicitare, cînd echipa joacă de două ori pe săptămînă. E necesar ca echipa însărcinată cu controlul medical al jucătorilor să aibă o imagine clară a stării sanitare a acestora și să intre în alertă atunci cînd, fără motiv obiectiv, performanța scade.

Testul are avantajul de a fi pe placul jucătorilor, care se supun cu plăcere probei.

Mai sînt și alte teste privind fuga pe 50 m, exerciții de haltere, mingea medicinală. Nu insist. E important ca antrenorii să știe cînd să amplifice efortul și cînd să-l diminueze, spre a avea o imagine clară, obținută prin control, a posibilităților fizice ale tinerilor fotbaliști. E bine ca rezultatele să fie publicate, aceasta ducînd la emulație și la o mai strictă auto-supraveghere și observare a regulilor vieții sportive.

— Poate un jucător, bine dotat, tehnic și tactic, să se dispenseze de condiție fizică?

— Jucătorii brazilieni au crezut cîndva acest lucru, dar au fost primii care și-au dat seama de greșeală. Carlos Perreira a fost cel dintîi care a aplicat testul Cooper și exemplul s-a răspîndit, venind de la cei mai buni".

ADEVĂRURI

Fotbalul este sportul rege, iar atletica (greu și ușoară) este regina sporturilor.

★

Gimnastica artistică reînvie — sub formă dinamică — perfecțiunea statuară a operelor lui Phidias.

★

Olimpiadele moderne ne dau — în epoca electronicii și a cosmonauticii — îndemnul spre marele echilibru pe care omul îl realizează, integrîndu-se în simplitatea Naturii.

★

În procesul de pregătire — în afara aparatelor ajutătoare — sportivul are nevoie și de pasiune, de încredere în forțele proprii, de optimism.

D. MORARU-SLIVNA

Răspunde Ion Poștașu

MARIN ALBU, GIURGIU — La ora actuală, reprezentanții S.U.A. nu mai dețin decît două titluri de campioni mondiali, în boxul profesionist, și anume la categoriile mari. Iată, de altfel, numele celor 10 campioni: muscă:

Erbito Salvarria (Filipine) cocoș: Ruben Olivares (Mexic), pană: Kuniaki Shibata (Japonia), semiușoară: Alfredo Marcano (Venezuela), ușoară: Ken Buchanan (Scoția), semimijlocie: Nicolino Loche (Argentina), mijlocie mică: Jose Napoles (Mexic), mijlocie: Carlos Monzon (Argentina), semigrea: Bob Foster (S.U.A.), grea: Joe Frazier (S.U.A.).

VASILE MIRCEA, POIANA IALOMIȚEI. În scrisoarea dv. afirmați — „în mod precis" — că România, Iugoslavia, R.F.G. și Italia se vor califica în semifinalele Campionatului european la fotbal. Ne comunicați și rezultatul semifinalelor — România va întrece Iugoslavia, iar R.F.G. va avea cîștig de cauză în fața Italiei — și lăsați fără pronostic, tocmai finala: România — R.F. a Germaniei! Zău, nu ne ...fierbeți. Spuneți-ne măcar, care va fi rezultatul primei reprize?

ION OALA, ARAD. Cele trei meciuri dintre Liverpool și Petrolul, disputate acum cîțiva ani, în cadrul Cupei campionilor europeni, s-au încheiat cu următoarele rezultate: 2—0, la Liverpool, 1—3, la Ploiești (pe atunci, sistemul de departajare, la scor general egal, prin dublarea golurilor înscrise în deplasare, nu se introducea și în C.C.E.) și 2—0 la Bruxelles.

NICOLAE MOȚ, OLTENIȚA. Mircea Lucescu este absolvent al Facultății de Comerț Exterior.

ALEXANDRU GEORGE VULPE, BRAȘOV. **„Foarte mulți cititori, mai ales iubitori ai fotbalului, vă iau drept arbitru, în disputele lor. Și dv., după cum am văzut, ați acceptat acest rol".** Da. În speranța că voi deveni într-o zi arbitru F.I.F.A.! Veți primi răspuns prin scrisoare.

ILIE COANDREȘ, URICANI. Ați cheltuit, în zadar, toată energia, încercînd să-i lămuriți pe prietenul dv. că antrenorul secund al U.T.A.-ei, Ion Ionescu, este altă persoană decît fostul atacant al Rapidului și al echipei naționale. Și sperați că cu să am mai multă putere de convingere? Oricum, eu zic ca dv. Numai să fiu crezut...

B. PANTAZI, BACĂU. **„Un atacant talentat trece în dribling pe lîngă ultimul apărător. După dv. (și după regulament), ce ar trebui să facă acesta din urmă: să recurgă la fault sau să-și felicite adversarii pentru frumoasa lui acțiune, mai ales că ambii sînt componenți ai echipei naționale?".** M-ați pus în încurcătură! Evident, faultul nu este un lucru prea onorabil. Dar nici nu cred, într-o situație ca aceea pe care ați descris-o dv., că felicitările adresate

adversarului ar reprezenta cea mai bună soluție. Eu, în orice caz, n-aș avea curajul s-o recomand!

JONNY, BUCUREȘTI. **„Vă felicit pentru abnegația cu care răspundeți la scrisori. După părerea mea, munca pe care o depuneți, nu este de loc ușoară".** Asta îi spuneam și eu redactorului șef. Dar tot n-a vrut să-mi mărească salariul! Să vă răspund, acum, la întrebări: 1. Patinatoarei Sonja Morgenstern îi puteți scrie pe adresa: clubul Dynamo, Karl Marxstadt, R.D. Germană. 2. **„Pe ce considerente, fotbalistul Neagu este**

chemat mereu la lot?" Să vă spun drept: nu știu. Dar cîtă vreme nu joacă, nu e nici un pericol!

I. GHINESCU, BOTENI. Cîteva urări adresate echipei F.C. Argeș, pentru retur:

Un boxer:

Vă doresc victorii multe,
Fie ele chiar la... puncte

Un bibliotecar:

Vă fac și eu o urare:
Să jucați o... carte mare

Un croitor:

Aș dori să cos de zor,
Tricoul... campionilor!

Croitorul dv. s-a hotărît cam tîrziu să se apuce de lucru. Mi se pare că U.T.A. l-a și cusut!

G. S., BUCUREȘTI. **„Vreau să practic șah de performanță, dar nu știu cum să procedez".** Dacă dorința este dublată și de forța de joc necesară, procedura este cît se poate de simplă. Adresați-vă, de pildă, clubului Constructorul. Sînt tare curios să văd dacă antrenorii de-acolo o să-mi mulțumească sau o să mă injure că v-am trimis!

Ilustrații: N. CLAUDIU

Am dat la o parte O PERDEA DE MODESTIE

Maria Alexandru nu mi se pare a fi ceea ce se cheamă o vedetă. Ar avea drepturi certe la publicitate, la ilustrații pe prima pagină, la „zgomot", într-un cuvînt. În fond, ea este o mare campioană. Palmaresul ei obținut cu paleta în mînă lîngă masa vopsită în verde este încărcat de valoare, de semnificații. Ne vom mărgini să amintim că în panoplia ei cu trofee de acasă și în vitrina tenisului de masă românesc stau titlurile de campioană mondială la dublu fete (lîngă Geta Pitică), campioană europeană absolută (simplu, dublu-mixt și dublu fete), de nenumărate ori campioană internațională în diverse concursuri de mare amploare. Este enorm, aproape imposibil de egalat. Femeia aceasta mărunțică, blondă, cu ochii ușor migdalați și verzi ca topazul, a strîns toate aceste onoruri, aproape pe nesimțite și într-o tăcere nemeritată.

Stăteam față în față, într-o sală de antrenament, după ce Maria lucrase sub supravegherea Ellei Constantinescu, cu haltere ușoare și sprintase de cîteva ori de-a lungul sălii, iute, mărunt, îndesat, încît scrîșnise podeaua sub atîta ambiție pusă în fiecare gest. Își terminase antrenamentul, cu un zîmbet ușor ostenit și a acceptat „interviul" nostru fără explozia de mulțumire așteptată.

— Nu iubiți publicitatea? (nici nu mai știu dacă era prima întrebare „proiectată". Ea a țîșnit spontan, printr-o simplă impresie de moment).

— O, nu. Mă satisface doar simpatia publicului în concurs, aplauzele pentru o acțiune reușită, certitudinea că sînt cunoscută pe unde peregrinez cu concursurile noastre de tenis de masă. Pentru publicul fidel, sportivul însuși este o gazetă vie, prin comportarea sa. Publicitatea presei scrise și vorbite mă stinghерește. O dată, un reporter de la radio a umblat o lună de zile cu magnetofonul după mine, fără să mă găsească. Am eschivat eficace și s-a lăsat păgubaș. Nu-mi place pur și simplu să vorbesc despre mine. (Cred că zîmbeam, a zîmbit și ea, adăugînd: „Dumneata m-ai prins și acum nu mai pot da înapoi").

— Maria Alexandru, încearcă totuși să te definești! După 20 de ani de activitate, publicul are nevoie de autoportretul acesta, deși dumneata ai oroare mărturisită de a vorbi intempestiv la persoana întîi.

— Fie. Notați atunci, că sînt orgolioasă și energică, mai mult pragmatică decît melancolică. Sînt un om interiorizat.

— Cum adică?

— Adică nu plîng, cum fac toate fetele după victoriile cele mai mari și după înfrîngerile cele mai umilitoare. Tac și mă bucur sau sufăr în sinea mea.

— Sînteți sociabilă?

— Nu-mi place gălăgia. Soțul meu este mai comunicativ, la noi în casă vin prietenii lui pe care îi prețuiesc, pentru că sînt oameni statornici și dezinteresați.

— Aveți preun „idol" în tenisul de masă?

— Pe actuala campioană mondială, chinezoaica Li Hui-cin. Știe tot ce se poate ști în materie de ping-pong. Este perfecțiunea întruchipată.

— Sînteți cochetă?

— Nu. Nu mă fardez, oglinda nu e prietena mea cea mai bună, jurnalele de modă nu le răsfoiesc cu înfrigurare. Mă îmbrac așa cum îmi place și mă simt bine, adică „sport".

— Ce vă place în mod deosebit, în afara mingii de celuloid?

— Muzica ușoară și automobilul. Îl admir pe Humperdinck, îmi place mult și Andreescu. Am acasă o combină muzicală după ultimul cuvînt al tehnicii. Stau în fotoliu, lîngă soțul meu și ascultăm ore în șir benzi cu muzică minunată. E reconfortant, e sublim după „țărăneala" din sală, după antrenament, după servici, după călătorii lungi, unde ești foarte puțin turist și foarte mult un truditor lîngă masa de joc. Cu mașina este la fel. Volanul și peisajul care fuge în urmă mă deconectează.

— Aveți vreo prietenă în lotul național pe care-l dominați de atîta amar de vreme?

— În sporturile individuale, sportivii nu pot fi prieteni intimi, pot fi doar buni camarazi. Este aceasta o lege nescrisă și cine susține contrariul este un fariseu.

— Vă temeți de ceva foarte tare?

— De singurătate.

Maria Alexandru a tăcut brusc, parcă puțin speriată, parcă puțin mirată că vorbise atît de mult. Ea este de fapt, o taciturnă. Dacă o priviți cu atenție, veți vedea că pentru ea vorbesc în primul rînd ochii, ochii aceia migdalați și verzi ca topazul. Se unduiesc în ei și hotărîre și viața interioară bogată. Citeodată ei scapără de duritate, au allă dată un licăr de mare omenie. Este totuși greu abordabilă campioana mondială Maria Alexandru. Între ea și lume, lasă mereu o perdea groasă de modestie.

Ion CUPEN

fotbal

Joc de verificare al „tricolorilor"

AZI, LA PITEȘTI: LOTUL REPREZENTATIV — F. C. ARGEȘ

Așa cum am mai anunțat, lotul reprezentativ susține astăzi la Pitești un joc de verificare în compania divizionarei F. C. Argeș.

După toate probabilitățile, „tricolorii" vor intra pe teren în următoarea alcătuire : **Adamache — Crețu, Lupescu, Dinu, Deleanu, Dumitru, Radu Nunweiller, Lucescu, Dembrovschi, Dobrin, Iordănescu.**

Pe parcurs vor mai fi utilizați și alți componenți ai lotului.

Meciul începe la ora 15.

POVESTEA UNUI CUPLU (NEAGU — ENE) AȘTEPTAT

● „Ne înțelegeam mai bine decît am fi crezut" ● Producția cuplului nu e chiar atît de rea: 15 (din cele 20) de goluri ● Nici vorbă de joc... în doi ● Rapid nu-i de locul VIII

Rapid a terminat greu turul campionatului. Suporterii (îndreptățit de altfel) erau dezamăgiți. Nu uitaseră nici povestea cu Tottenham. Și cum se întîmplă de fiecare dată în asemenea cazuri, trebuiau găsite explicații. Unii spuneau că apărarea este de vină („pentru că nu mai e Dan, și se vede") ; alții, că extremele nu mai aleargă ca altădată și atacul e deficitar. Și poate fiecare, în felul lui, avea dreptate. N-au fost însă puțini cei care nu s-au sfiit să declare, într-un moment de supărare : **„atacanții centrali n-au mers, n-au dat gol. Neagu și Daniel Ene încă nu joacă cum ar trebui".**

Da, e o problemă. **Neagu** și **Daniel Ene,** două nume de care Giulești își legase atîtea speranțe, doi jucători care formaseră un cuplu nou, au terminat sezonul nu tocmai strălucit. Suporterii se gîndeau că prin ei se va realiza un nou tandem de valoarea celui de acum cîțiva ani, Ion Ionescu — Dumitriu II. Dacă nu ca spectacol, ca eficacitate. Așadar, o mie și unul motive de speranțe. Neagu e un bun șuter, Ene, fin tehnician, Neagu — om de gol, aflat mereu în coasta apărării adverse, Ene — bun constructor și chiar realizator. Doar fusese golgeter la Bacău.

În vară, cînd echipele pregăteau noul campionat, în Giulești era numai optimism. Oamenii vedeau pentru Rapid „cale liberă" spre fruntea clasamentului. Optimistul era alimentat de comportarea bună a lui Ene, abia venit, de randamentul Rapidului în meciurile de verificare, în partidele internaționale. 2—0 cu Altay Izmir, 3—1 cu Hapoel Bear Sheba. Apoi cîteva meciuri de campionat bune și excelentele partide cu A.C. Napoli (2—0) și Legia la

NEAGU

București (4—0). Neagu și Daniel Ene jucau foarte bine.

...Dar zilele frumoase au trecut. Mai repede de cît ne-am fi așteptat. Ene și Neagu parcă nu mai erau ei. Ba mai mult, cuplul lor, cuplul atîtor speranțe, nu mai apărea pe teren !

Și totuși, Neagu-Ene este un cuplu așteptat. Și nu numai în Giulești. Neagu a fost titular al echipei naționale, omul de gol în Mexic, iar Ene se afla și el în vederile lui Angelo Niculescu. Și lumea nu uită acest lucru.

N-au uitat nici Neagu și nici Ene. Ne-am dat seama într-una din zile, acolo, la stadionul Giulești unde am stat de vorbă cu cei doi.

REP. : Sînteți doi jucători de la care se așteaptă încă mult. Ce părere aveți ?

NEAGU : Păi, de ce să se aștepte? În tur am jucat, zic eu, destul de bine. Am terminat, într-adevăr, mai slab. A fost însă vorba de o scădere a întregii formații.

REP. : Startul din sezonul de toamnă fusese excelent. Pe parcurs parcă v-ați pierdut suflul...

ENE : În ceea ce mă privește, cam așa e. Randamentul nostru nu trebuie însă desconsiderat. Neagu a marcat nouă goluri, iar eu șase. Adică 15 din totalul de 20. Spre sfîrșitul sezonului, am început să simt oboseala. La Bacău nu mai jucasem de mult, iar la venirea în București am dorit să am — rapid — o comportare cît mai bună. Și eforturile m-au costat.

REP. : Aceasta ar fi singura explicație ?

ENE : Cred că necazul a început de cînd a plecat Neagu la lot. La antrenamente jucam cu Angelescu sau Marin Stelian, la meciuri cu Neagu. Aceste schimbări au avut influențe...

NEAGU : La început eram susținuți de întreaga echipă. Jucam cu Ene de parcă eram împreună de cînd lumea. Cînd rezultatele n-au mai fost bune, au început să se găsească explicații ciudate. Se spunea că Ene și Neagu joacă numai ei doi. Cînd ratam, se și mai spun... De aici a urmat neîncrederea, am început să ne ocolim, ca să nu se mai spună că jucăm... în doi. Ba am ajuns să-i cerem antrenorului să nu ne mai introducă în formație împreună.

REP. : Dar toate au trecut. Se pare că acum, la Rapid, atmosfera este propice lucrului intens. Ce ginduri aveți ?

ENE : Da. Am făcut o pregătire dintre cele mai bune și sper ca randamentul meu să fie superior celui din toamnă.

NEAGU : Vreau să mă pregătesc foarte bine și să redevin ceea ce am fost pînă nu de mult. Dacă întregul lot va lucra ca pînă acum, vom urca în primele patru locuri. Poziția actuală (n.r. locul VIII) nu e pentru Rapid ! Cît privește contribuția noastră, și eu și Daniel, ca doi buni prieteni ce sîntem, ne-am propus ca împreună să ne aducem contribuția la succesele echipei. Că atunci, la începutul turului, cînd amîndoi am fost chemați și la lotul olimpic.

Am ascultat și părerea antrenorului Bazil Marian în privința lui Neagu și Ene. Iat-o :

ENE DANIEL

„Neagu și Ene și-au sincronizat jocul foarte bine și mai repede decît ne-am fi așteptat. Sînt doi jucători cu orientare bună, cu calități cu care se pot completa reciproc. Pe parcurs au apărut unele puncte mai slabe în jocul lor, dar nu-i mai puțin adevărat că și adversarul s-a concentrat mai mult asupra acestui cuplu. Erau cunoscuți ca principalii realizatori. În retur, trebuie să punem mai multe probleme apărării adverse, pe un front larg, și cu contribuția extremelor, care au uitat gustul golului.

Constantin ALEXE

Politehnica Galați așteaptă returul cu încredere

Am vizitat, acum cîteva zile, „cartierul general" al studenților gălățeni de la stadionul Portul roșu. Atmosferă de febrile pregătiri. Am fost plăcut surprinși de prezența la antrenamente a medicului echipei Gh. Jorică (al cărui aport este substanțial) și a secretarului clubului Șt. Bataragă. Alteori, rar se întîmplă a.est fenomen...

— Sînteți mulțumit de evoluția echipei în turul campionatului ?

— a fost prima noastră întrebare adresată antrenorului Dragoș Cojocaru.

— În cea mai mare măsură, da. Să nu o luați ca o lipsă de modestie, dar să știți că puteam, totuși, avea la sfîrșitul turului 4 puncte mai mult. De ce nu le avem ? Și din cauza deselor accidentări, care m-au obligat să schimb mereu linia de atac de la un joc la altul, și din insuficientă mobilizare la unele jocuri...

— Ce așteptați de la returul campionatului ?

— Deși sesiunea de examene constituie un handicap, băieții m-au înțeles și depun eforturi suplimentare. La noi, învățătura și fotbalul sînt două cerințe care se împletesc armonios. În retur, am convingerea că echipa va crește din punctul de vedere al maturității, va juca spectaculos și, sperăm, eficace. Mai aștept confirmări din partea jucătorilor Marinescu, Bezman, Tolea — care, de altfel, sînt în atenția selecționerilor echipei de tineret.

—Ce ne puteți spune despre condițiile de pregătire și despre lotul pe care îl aveți la dispoziție?

— Nu ne lipsește absolut nimic. Ne pregătim zilnic, atît la Galați cît și în pădurea Gîrboavele. Între toți factorii de răspundere s-a stabilit un climat de muncă serioasă și o colaborare perfectă.

Iată și lotul — Gheorghiu, Brescan — **portari ;** Ungureanu, Rizea, Dinu, Groza, Bejenaru (promovat de la juniori), Dima, Tudorie — **fundași ;** Toma, Tănăsescu, Lehăduș — **mijlocași ;** Marinescu, Bezman, Tolea, Popanica, Rențea, Stoica (promovat de la juniori), Birta, Bucur, Enache (component al lotului republican de juniori) — **înaintași.** Dintre acești 21 de jucători sper să alcătuiesc un „11" redutabil, cu care să abordăm, cu încredere, bătălia returului...

Antrenorul Cojocaru conduce, cu cronometrul în mînă, unul din antrenamentele studenților fotbaliști gălățeni Foto : N. SBURLAN

UNDE MERGEM?

ATLETISM : **Sala „23 August"**, de la ora 9 : întreceri în cadrul campionatului municipal.

FOTBAL : **Stadionul Giulești,** ora 9 : Rapid (tineret-rezerve) — Electronica (formația secundă), ora 11 : Rapid (div. A) — Electronica (div. C) ; **stadionul Progresul,** ora 11 : Progresul — Combinata Dinamo.

HANDBAL : **Sala Progresul,** de la ora 9 : „Cupa Semicentenarului UTC" (f).

POPICE : **Arena Giulești,** de la ora 8 : Rapid București — Rulmentul Brașov ; **arena Constructorul,** de la ora 8 : Constructorul București — Rafinăria Teleajen Ploiești — partide în cadrul campionatului masculin, divizia A.

TENIS DE MASĂ : **Sala Floreasca,** de la ora 9 : Politehnica Buc. — C.S.M. Iași, Locomotiva Buc. — Comerțul Tg. Mureș (băieți), Progresul Buc. — Spartac I Buc. (fete), meciuri conținînd în cadrul primei etape a diviziei A.

VOLEI : **Sala de la Palatul pionierilor și sala Giulești,** începînd de la ora 8 : jocuri în cadrul diviziei naționale de juniori și școlari (serille a III-a și a IV-a).

La Constanța, o frumoasă seară de mini-fotbal

Turneul de mini-fotbal, care se desfășoară începînd de azi în Sala Sporturilor din Constanța, a devenit evenimentul sportiv nr. 1 în orașul de pe malul mării. Deoarece nu prea au știut despre ce e vorba, oamenii au stat cam deoparte și puțini au fost prezenți în sala de sport. În ziua următoare, vineri, jucătorii și spectatorii au luat treaba în serios, și după-amiază, timp de patru ore, mini-fotbalul a fost la... înălțime, iar tribunele populate de aproximativ 1500 de spectatori, s-au înfierbîntat uneori de parcă ar fi fost vorba de punctele de care Farul are nevoie în Divizia A.

Am văzut, mai întîi, cum Portul II, cu Koszka, Pleșa și Melenco, a pierdut cu 2—0 în fața echipei Farul II, apoi cum Portul I a întrecut categoric pe Petrolul III (scor 4—1), deși la ploieșteni au jucat Bădin, Florea, Oprișan, Mierluț. Dar fotbalul în sală e altceva și aici formația Portul este irezistibilă.

Au urmat alte două meciuri mult mai tari. În a treia partidă, s-au întîlnit Farul II și Petrolul I. Au învins constănțenii cu 5—3. În sfîrșit, programul s-a încheiat cu cel mai bun meci : Farul I — Petrolul II. Joc antrenant, de luptă și ambiții, dar și de subtilități tehnice. A cîștigat Farul I cu 5—4 (C.A.)

SĂPTĂMÎNA SPORTIVĂ INTERNĂ

(Urmare din pag. 1)

la Grenoble, iar München-ul apare și el ca un punct tot mai bine conturat. Acum centimetrii și zecimile de secundă se cîștigă tot mai greu, întrecerea rezultatelor este din ce în ce mai dificilă. Statisticienii au luat startul și, tot mai des, citești alături de cifre mențiunea „cel mai bun rezultat al anului". Au început și emoțiile, și întrebările. Oare va reuși Corbu sezonul de vîrf ? Îi va învinge el pe Saneev et comp. la Grenoble și München ? Cum va rezolva Cornelia duelul înălțimilor ? Dar Șerban și Csaba ? Să fi trecut dincolo de apogeu Ileana Silai ? Va depăși oare Valeria Bufanu stadiul de „cea mai bună în Balcani" ?

DIN NOU DESPRE FETELE HANDBALULUI

La Cluj, s-a pus iar punct și... virgulă campionatului de handbal feminin. Universitatea Timișoara a străluci din nou (mai ales în repriza infernală cu I.E.F.S.-ul), dar parcă ne-a interesat mai mult evoluția campioanei, a Universității București. Pentru că pe fetele lui Pilică Popescu le vom urmări — în acest relache competițional intern de două luni — într-o confruntare ce angajează și prestigiul național : Cupa campionilor europeni. Intrate pe un culoar bun, bucureștencele pot demara spre semifinale și poate... Impresia generală pe care ne-a lăsat-o este a unei echipe solide, cu orizont clar, cu posibilități mari, unele încă neexploatate. Și cum fetele vor, iar antrenorul C. Popescu a mai simțit dulcea ameteală a victoriei, așteptăm cu emoție finalul acestui palpitant serial european.

PING-PONG-UL LA START

Poate nu numai fiindcă „așa se poartă", poate pentru că se simțea nevoia, cert este că după modelul fotbalului și, cronologic, după multe alte sporturi, ping-pong-ul și-a creat o divizie a sa. De fapt, două : una de băieți — 10 echipe, alta de fete — 8 formații. Se presupune că activitatea va cunoaște o puternică efervescență și, mai ales, că se va găsi mai ușor un schimb de ștafetă pentru actualii seniori ai naționalei. Mariei Alexandru i-ar trebui un ajutor, așa cum Năstase îl are pe Țiriac sau Țiriac pe Năstase. Poate îl va găsi.

La Liceul „Alexandru Papiu Ilarian" din Tg. Mureș

COMITETUL U.T.C. ESTE PROMOTORUL ACTIVITĂȚILOR SPORTIVE

Recunoscut și apreciat pentru complexa pregătire asigurată elevilor pe firul învățăturii — în proporție de peste 75 la sută absolvenții reușesc să pășească în institute și facultăți — Liceul „Alexandru Papiu Ilarian" din Tîrgu Mureș se afirmă constant și în activitatea sportivă.

Există aici o veritabilă tradiție în practicarea exercițiului fizic, tradiție creată cu ani în urmă de neobositul profesor de educație fizică Ștefan Surdu și continuată acum de dascălii de sport mai tineri, în frunte cu aparent several **Ion Ehedi, Mariana Bighian, Kövy Raiz** și **Gheorghe Bay.** Ultimul este fostul portar al echipei de fotbal A.S.A. Sublinierea este necesară, întrucît ea explică într-o bună măsură de ce sportul-rege își are în acest liceu mulți și credincioși adepți.

De bună seamă că valoarea profesională și pasiunea celor care inițiază, organizează și supraveghează buna desfășurare a activității sportive atîrnă greu în balanța realizărilor obținute la Liceul „Alexandru Papiu Ilarian". Intervine, însă, și altceva, un factor cu o mare pondere în cristalizarea multor succese. Este vorba de sprijinul acordat sportului de către comitetul U.T.C.

Sigur, veți spune că este o obligație firească a organizației de tineret de a fi cît mai aproape de nevoile sportului, de a impulsiona activitatea de mișcare a elevilor. Sub egida U.T.C. — este stipulat prin hotărîri ferme — își trăiește viața asociația sportivă din orice școală. Numai că între hotărîri și realități este cîteodată o cale mult prea lungă.

Liceul din Tg. Mureș face o plăcută excepție. Comitetul U.T.C. se interesează curent de fiecare acțiune sportivă, activul lui participă la întocmirea calendarului. Mai mult, la respectarea pozițiilor cuprinse în acest document de muncă. Secretarul comitetului U.T.C., elevul **Dorin Olteanu** din clasa a XI-a B se înscrie printre cei mai inimoși susținători ai activității sportive, asistă la competițiile organizate la nivelul claselor, la cele interclase. Nu trebuie scăpat din vedere că el însuși practică sportul, este un voleibalist de elită, trecut prin sita multor competiții dificile, ca reprezentant în orele sale libere, al echipei școlii sportive din localitate. Ca Dorin Olteanu mai sînt și alți membri ai biroului Comitetului U.T.C. apropiați de sport, direct ca practicanți ai unei discipline sau, indirect, considerînd că învățătura și sportul pot și trebuie să vietuiască într-o perfectă armonie. Și, gîndind așa, ei pledează pentru existența acestei simbioze.

Cum se manifestă sprijinul direct al Comitetului U.T.C. acordat activității sportive ? Înainte de toate prin popularizarea la nivelul tuturor claselor a turismului de masă. În toamnă, pe Dealul Cornești, situat în marginea orașului, au urcat sute de elevi și eleve, bucurîndu-se în aer liber multe ore plăcute. Ulterior, din inițiativa organizației de tineret s-a desfășurat un foarte reușit concurs de orientare turistică cu participarea a 7 echipe. Acțiunea a purtat girul elevului **Andrei Antal** din clasa a XI-a B, care — în comitetul U.T.C. — răspunde de activitatea turistică de masă.

U.T.C.-ul a fost prezent și a sprijinit și principiul de a avea în liceu o activitate sportivă cu caracter continuu, prin intermediul unor competiții sistem divizie. Așa au fost declanșate întrecerile de volei, baschet și handbal la nivelul tuturor claselor, în care sînt prezente nu mai puțin de 45 de echipe. Deocamdată, se afirmă voleibaliștii din a XII-a B, baschetbaliștii din a XI-a A și handbaliștii din a XII-a D. Dar pînă la ora bilanțului general (a se citi, finele trimestrului II) actualii lideri mai au multe emoții.

Apropo de aceste întreceri la jocuri sportive (la care din martie se va adăuga și fotbalul) : conducerea meciurilor este încredințată în exclusivitate unor arbitri-elevi. Există, de altfel, nu numai un clasament al celor mai bune echipe, ci și al celor mai virtuoși dintre conducătorii de joc : **Ion Todea** și **Romeo Lupașcu** la volei, **Vasile Virtic** și **Ion Năsăudean** la baschet, **Martin Karșo** la handbal. Este o inițiativă lăudabilă, care rezolvă dificila problemă a arbitrajelor. O rezolvă integral, dorim să precizăm, atîta timp cît toate echipele sînt mulțumite de corectitudinea deciziilor. Pînă acum, în mapa de contestații nu se află nici o intervenție...

O bună bază materială — săli și terenuri pentru sport — contribuie la reușita acțiunilor cuprinse în calendarul asociației sportive. Cu un amendament : cele referitoare la sporturile de iarnă. Pînă acum nici un concurs de schi și săniuș. Nu vă grăbiți să găsiți în culpă pe cei care dirijează destinele sportului, fiindcă există cauze obiective : în Tg. Mureș zăpada se lasă și acum așteptată. Doar ici, colo pete de pudră albă, așa ca să amăgească pe cei dornici de o bătaie cu bulgări de... catifea rece. Dar, cum previziunile sînt optimiste (centrul de meteorologie al orașului anunțînd cît de curînd primele ninsori abundente) elevii se mențin în stare de alarmă !

Tiberiu STAMA

UNIVERSITATEA BUCUREȘTI

(Urmare din pag. 1)

rilor dv. pentru desfășurarea celor două jocuri ?

— Pentru meciul tur — 19 februarie (partida urmînd să aibă loc la Ploiești, în noua și moderna sală a municipiului, unde sperăm să ne bucurăm și de aportul deosebit al spectatorilor), iar pentru retur — 4 martie, la Kiel.

— Știm că aveți cîteva jucătoare accidentate. Se vor putea restabili pînă la data meciurilor din C.C.E.?

— Aneta Schramko, căreia i s-a redeschis fractura, va juca numai în partida retur, Niculina Iordache (întinderе de ligamente) va fi aptă de joc la 19 februarie, ca și Doina Furcoi, de altfel, aflată în perioadă de refacere.

— Situația dv. fericită, de echipă care înaintează pe treptele C.C.E., vă va produce însă și dificultăți. Ne gîndim la faptul că va trebui să vă continuați pregătirea în sală pînă la începerea sau poate chiar (v-o dorim !) pînă după începerea campionatului în aer liber.

— Dacă vom ajunge în semifinale și, mai departe, în finală, vom solicita sprijinul federației pentru aminarea primelor etape din campionat. Evident, ne vor fi necesare două săptămîni pentru acomodarea cu terenurile de zgură, pentru antrenamente. Noi n-am renunțat la ideea că putem cuceri și în acest an titlul. Considerăm că mai avem șanse, știt în duelul direct cît și în cel indirect. Pentru că, veți fi de acord, un campionat nu se decide numai în întîlnirile dintre pretendente, ci și prin rezultatele realizate cu celelalte formații. Așa că...

— Revenind la Cupa campionilor europeni, cu cine ați dori să jucați în semifinale — dacă rezultatele etapei actuale vor fi cele normale și se vor califica Universitatea București, Spartak Kiev, S. C. Leipzig și Bakony Vegyesz ?

— E greu de spus. Totuși, ordinea preferințelor pentru noua rundă a sorților ar fi : Bakony Vegyesz, S. C. Leipzig, Spartak Kiev. Pe sovietice am prefera, eventual, să le întîlnim în finală.

HOCHEI

SE REIA ÎNTRECEREA ÎN SERIA SECUNDĂ A CAMPIONATULUI

De astăzi, pe patinoarul artificial din Galați, se desfășoară turul IV (penultimul) al întrecerii grupei secunde a campionatului diviziei naționale A de hochei.

În clasament, după trei tururi, situația este următoarea :

1. **Dunărea Galați**	9	6	1	2	38—21	13
2. **I.P.G.G. București**	9	6	0	3	33—22	12
3. **Tîrnava Odorhei**	9	3	0	6	32—47	6
4. **Avîntul Gheorghieni**	9	2	1	6	31—44	5

Se așteaptă, așadar, o luptă foarte interesantă, atît pentru primul loc (de fapt, al 5-lea în ierarhia generală a campionatului țării) cît și pentru evitarea ultimului, care va supune pe deținătoarea lui la o întîlnire de baraj pentru rămînerea în prima categorie.

Iată programul : **Duminică 6 II,** ora 16,30 : Dunărea — Tîrnava, ora 19 : I.P.G.G. — Avîntul ; **Luni 7.II:** I.P.G.G. — Tîrnava, Dunărea — Avîntul; **Marți 8 II :** Tîrnava — Avîntul, Dunărea — I.P.G.G.

sportul în lume

SURPRIZE LA KANSAS CITY!

Năstase învins de Edlefsen, iar Graebner de Van Dillen

NEW YORK, 5 (Agerpres). — Sferturile de finală ale probei de simplu bărbați din cadrul turneului internațional de tenis de la Kansas City s-a soldat cu două mari surprize : românul Ilie Năstase și americanul Clark Graebner, principalii favoriți ai concursului, au fost învinși cu 2—6, 6—3, 7—6 de Tom Edlefsen (S.U.A.) și respectiv cu 6—2, 6—4 de Erik van Dillen (S.U.A.). Ion Țiriac l-a întîlnit pe iugoslavul Zeliko Franulovici în fața căruia a pierdut cu 6—1, 3—6, 2—6.

În semifinale se vor întîlni Edlefsen cu Barthes și Franulovici cu van Dillen.

OARE LA REYKJAVIK?

Fischer se află în capitala Islandei

Cunoscutul șahist american Robert Fischer, șalanger la titlul mondial deținut de sovieticul Boris Spasski, a sosit la Reykjavik, însoțit de unul din conducătorii federației americane, Edmond Edmondson. Fischer va lua legătură cu oficialitățile locale pentru a examina posibilitatea disputării meciului său cu Spasski, în capitala Islandei.

ECHIPA UNGARIEI CONDUCE ÎN „CUPA LIGII EUROPENE" LA TENIS DE MASĂ

La Praga, în cadrul „Cupei ligii europene" la tenis de masă, s-au întîlnit echipele mixte ale Cehoslovaciei și Franței. Victoria a revenit gazdelor cu scorul de 5—2. Iată cîteva rezultate (primii sînt trecuți jucătorii cehoslovaci) : Orlovski—Dhondt 2—1 (21—19, 18—21, 21 — 9) ; Kunz — Secretin 0—2, (13—21, 18—21) ; Orlowski—Secretin 2—1 (22—24, 26—24, 21—17) ; Ogrofova — Bergeret 2—1 (19—21, 21—13, 21—15); Orlowski, Karlikova — Secretin, Bergeret 1—2 (26—24, 19—21, 20—22).

În clasamentul competiției conduce echipa Ungariei cu 6 p (18—10), urmată de Cehoslovacia — 6 p (14—7), U.R.S.S. — 4, R. F. a Germaniei — 4 p, Suedia — 2 p, Anglia — 0 p, Franța — 0 p.

SESIUNEA ANUALĂ A F.I.F.A. ÎN PROBLEMELE ACTUALE ALE FOTBALULUI

BEIRUT, 5 (Agerpres). — La Beirut se desfășoară lucrările sesiunii anuale a Federației internaționale de fotbal (F.I.F.A.). Comitetul Executiv a examinat, printre altele, problema organizării întîlnirilor din grupele europene ale campionatului mondial. Un purtător de cuvînt a declarat reprezentanților presei internaționale că orașul Nürnberg a renunțat la organizarea unei grupe în favoarea orașului Dortmund. Comitetul va asculta un raport al delegatului federației argentiniene, pe marginea pregătirilor în vederea campionatului mondial din 1978, care va fi găzduit de această țară.

VEȘTI DIN ȚĂRILE SOCIALISTE

DOI CAMPIONI NEAȘTEPTAȚI

Campionatele de șah ale Uniunii Sovietice (cel masculin ca și cel feminin) s-au încheiat la ultima lor ediție cu doi cîștigători neașteptați **Vladimir Savon** și respectiv, **Irina Levitina.**

În ultimii 14 ani, Savon este primul jucător care cîștigă titlul de campion al U.R.S.S. fără să aibă clasificarea de mare maestru. O asemenea performanță a mai reușit **M. Thal** în 1957. Acum, Thal — care între timp a fost și campion al lumii — ca și Smislov (fost și el campion mondial) au fost întrecuți în clasamentul final, împreună cu alți 12 mari maeștri, de acest jucător din Harkov, în vîrstă de 31 de ani.

După terminarea campionatului, M. Thal a declarat că **„în ciuda relativei sale tinereți, Savon are o bogată experiență și practică un joc care se remarcă printr-o incontestabilă originalitate".** La rîndul său Smislov a afirmat că noul campion își merită cu prisosință titlul.

Campionatul feminin care a reunit printre altele pe valoroasele jucătoare **T. Zatulovskaia** și **N. Konopleva,** a revenit tinerei studente din Leningrad **Irina Levitina** care a reușit să lase în urma sa pe celelalte 19 participante la competiție.

OLIMPICII SÎNT ÎN FORMĂ!

Recent, la Karl Marx-Stadt a avut loc un concurs de verificare al lotului olimpic de haltere al R. D. Germane. Cu acest prilej au fost corectate nu mai puțin de 13 recorduri naționale. Printre cele mai valoroase sînt cele realizate la categoriile mari de greutate. La supergrea, **Manfred Riegert** a totalizat 575 kg, iar tînărul **Bonk** a reușit 555 kg ! Remarcabil este, de asemenea, rezultatul obținut de **Jurgen Ciczki** (19 ani) la categoria grea : 480 kg.

Alte rezultate : cat. semimijlocie — **Werner Diettrich** 435 kg ; cat. semi-grea : **Petzold** 460 kg ; cat. grea : **Grutzner** 535 kg.

După cum se vede halterofilii din R. D. Germană se anunță a fi concurenți valoroși la campionatele europene de la Constanța și la Jocurile Olimpice de la München — principalele competiții din acest an.

DORINȚELE LUI DAȘNIAM

În ultima vreme, au fost distinși cu titlul de maestru emerit al sportului o serie de fruntași ai mișcării sportive din R. P. Mongolă. Printre ei, se află patinatorii **L. Dașniam, L. Țend** și patinatoarea **T. Djamjab,** toți specialiști în probele de viteză în care au luat startul și în mari concursuri internaționale.

Ei au, acum, o mulțime de succesori, căci patinajul viteză este practicat de peste 3 000 de tineri mongoli, în marea lor majoritate școlari. În fiecare sezon, specialiștii inelului de gheață ca și elementele care se impun din rîndul tinerilor patinatori, primesc vizita sportivilor din țările socialiste cu care se întrec în concursuri amicale, făcînd totodată un util schimb de experiență.

Cele mai bune performanțe aparțin „veteranilor" **Dașniam** și **Țend,** care au participat, de altfel, la două Olimpiade Albe (Innsbruck și Grenoble). Acum, ei se află printre participanții la J. O. de la Sapporo. **Dașniam** nutrește dorința să obțină acolo o medalie olimpică. Cea de a doua dorință a sa se referă la îmbunătățirea recordurilor mongole pe 500 m și 1 500 m. În fine, el speră să devină antrenor, exersînd deocamdată această meserie cu frații și surorile sale, în număr de opt. Trebuie să spunem că sora sa **Altanțețer** a și obținut rezultate care i-au conferit un loc în lotul reprezentativ al R. P. Mongole.

Ultima duminică a acestei luni va reuni la Praga pe cei mai buni alergători de ciclocros din lume la startul campionatelor mondiale. În vederea acestui eveniment, cicliștii cehoslovaci se pregătesc intens chiar în zona parcului Riegr unde se va disputa și cursa pentru titlul mondial. În fotografie: Jan Hanz din Pardubice, unul din fruntașii ciclocrosului cehoslovac, sărind cu ușurință peste o bancă din parc. Foto : STADION-Praga

TELEX ● TELEX

Reprezentativa masculină de handbal a Cehoslovaciei aflată în turneu în Olanda, a susținut un nou meci în compania selecționatei țării gazdă. Partida, care s-a desfășurat în localitatea Geertruidenberg, s-a încheiat cu scorul de 19—9 (9—6) în favoarea handbaliștilor cehoslovaci.

■

A început tradiționalul turneu de fotbal pentru juniori de la Viareggio. În partida inaugurală, echipa internazionale Milano a terminat la egalitate (0—0) cu formația Ujpest Dozsa Budapesta. La acest turneu mai participă echipele A.C. Torino, Partizan Belgrad, Fiorentina, Standard Liege, Benfica Lisabona, A.C. Milan, Lausanne, Dukla Praga, Crystal Palace Londra, Lazio, Atalanta și Boca Juniors Buenos Aires.

■

Finala probei de simplu bărbați din cadrul turneului de tenis de la Copenhaga se va disputa între danezul Jan Leschly și sud-africanul Ray Moore. În semifinale, Leschly l-a întrecut cu 4—6, 6—4, 6—1 pe cehoslovacul Jiri Hrebec, iar Moore a dispus cu 2—6, 6—2, 5—3 (abandon) de danezul Joergen Ulrich. În cea din semifinalele probei de dublu masculin, cuplul cehoslovac Hrebec — Pala a învins cu 6—4, 5—7, 6—2 perechea Kukal (Cehoslovacia) — Barclay (Franța).

În „Cupa Franței" la fotbal Monaco și Toulon au făcut meci nul : 2—2, după prelungiri. Toulon care a transformat mai multe lovituri de la 11 m a obținut calificarea pentru turul următor al competiției.

■

Turneul de tenis de la Richmond (rezervat jucătorilor profesioniști din Grupul WCT), a programat sferturile de finală ale probei de simplu. În cel mai disputat meci, campionul australian Rod Laver l-a eliminat cu 3—6, 6—4, 6—4 pe americanul Bob Lutz. Arthur Ashe (SUA) a dispus cu 7—5, 6—2, de Roy Emerson (Australia). Alte rezultate : Drysdale (RSA) — Pasarell (Porto Rico) 6—4, 6—3; Newcombe (Australia) — Taylor (Anglia) 7—5, 3—6, 6—3. În semifinale se vor disputa partidele : Laver — Newcombe și Ashe — Drysdale.

■

În turul III al probei de simplu din cadrul turneului feminin de tenis de la Fort Lauderdale, Chris Evert (campioana SUA la junioare) a obținut o surprinzătoare victorie cu 6—3, 6—1 în fața cunoscutei jucătoare australiene Kerry Melville. Într-o altă partidă tenismana americană Billie Jean King a dispus cu 6—1, 6—1 de compatrioata sa Valerie Ziegenfuss.

La Hanovra s-a disputat întîlnirea internațională de box dintre selecționatele olimpice ale Iugoslaviei și R.F. a Germaniei. Meciul s-a încheiat cu un rezultat de egalitate : 10—10. Peste 5 000 de spectatori au urmărit această întîlnire.

■

Concursul internațional de călărie din Berlinul Occidental s-a încheiat cu desfășurarea unei probe de obstacole, în care victoria a revenit cunoscutului campion italian Raimondo d'Inzeo. Învingătorul, care a concurat, pe calul „Fioreilo", a fost cronometrat cu timpul de 40,5 și 0 p penalizare. Pe locul secund s-a clasat vest-germanul Hartwig Steenken pe „Daniela", urmat de Harvey Smith (Anglia) pe „Summertime", și Graziano Mancinelli (Italia) pe „Water Surfer".

■

În cadrul turneului celor cinci națiuni, la Cardiff, reprezentativa de rugby a Țării Galilor a dispus de cea a Scoției cu 35—12 (10—6).

A XI-a EDIȚIE A OLIMPIADEI ALBE

SAPPORO'72

CLASAMENTUL (neoficial) PE PUNCTE

1. R.F. a Germaniei 24 p, 2. Norvegia 23 p, 3—4. Suedia și U.R.S.S. 12 p, 5—7 Elveția, Finlanda și R.D. Germană 11 p, 8. Olanda 8 p, 9. Austria 5 p, 10. S.U.A. 4 p, 11—12. Franța și Italia 3 p, 13—14. Japonia și ROMÂNIA 2 p, 15. Cehoslovacia 1 p.

CLASAMENTUL PE MEDALII

1.	R.F. a Germaniei	2	1 0
2—4.	Elveția	1	0 1
	R.D. Germană	1	0 1
	U.R.S.S.	1	0 1
5.	Olanda	1	0 0
6.	Norvegia	0	2 2
7—9.	Austria	0	1 0
	Finlanda	0	1 0
	Suedia	0	1 0
10.	S.U.A.	0	0 1

SURPRIZĂ LA COMBINATA NORDICĂ!

ALERGAREA DE FOND A DECIS CLASAMENTUL

Dacă în schiul alpin ne-am obișnuit cu campioni olimpici și mondiali sub 20 de ani, în schiul nordic se părea că maturitatea condiționează într-un fel victoria. Iată însă că un student de 19 ani a răsturnat toate pronosticurile, cîștigînd medalia de aur la combinata nordică. Trebuie să spunem, de la început, că **Ulrich Wehling** (R. D. Germană) care și-a înscris numele pe tabela de onoare, a fost singurul concurent care figurează atît la sărituri cît și la fond în primele șase locuri, dovedindu-se la fel de bun în ambele specialități (atît de diferite ca tehnică și ca gen de efort).

În cursa de fond de sîmbătă, el a reușit să ocupe locul trei, în timp ce finlandezul Miettinen (22 ani) considerat ca principal favorit, a terminat cei 15 km de alergare pe locul 15. Și mai slab au alergat alți fruntași ai săriturilor, sovieticul Aleksandr Nosov (locul 27) și japonezul Hidaki Nakano (locul 39). În schimb datorită bunei comportări la fond, au făcut mari salturi în clasament alți concurenți și în special al doilea reprezentant al R. D. Germane, Karl-Heinz Luck, cîștigătorul cursei de 15 km și al medaliei de bronz.

Iată ordinea primilor clasați la 15 km fond : 1. Karl Luck (R.D.G.) — 48:24.9, 2. Urban Hettich (R.F.G.) — 49:00,4, 3. Ulrich Wehling (R.D.G.) 49:15,3, 4. Erkki Kilpinen (Finlanda) — 49:15,6, 5. Ralph Pohland (R.F.G.) — 49:55,6, 6. Michael Devecka (S.U.A.) — 50:00,9.

Clasamentul final al probei de combinată nordică : 1. ULRICH WEHLING (R.D.G.) — 413,340 puncte ; 2. Rauno Miettinen (Finlanda) — 405,505 p; 3. Karl Luck (R.D.G.) — 398,800 p; 4. Erkki Kilpinen (Finlanda) — 391,845 p; 5. Yuji Katsuro (Japonia) — 390,200 p; 6. Tomas Kucera (Cehoslovacia) — 387,935 p.

Fostul campion olimpic Frantz Keller (R.F.G.) a ocupat locul 33, iar campionul mondial din 1970, L. Rygl (Cehoslovacia) — locul 26.

ULRICH WEHLING

Deși victoria sa este considerată o surpriză, totuși Ulrich Wehling nu este un necunoscut. În 1970 el a cîștigat combinata din cadrul concursului Prietenia. (în Bulgaria), iar anul trecut a devenit campionul Europei, tot la juniori. Cu o alură atletică (1.82 m, 80 kg), studentul din Halle, membru al clubului S.C. Traktor din Oberweisenthal, s-a considerat la început săritor. Cum îi place multilateralitatea, s-a îndreptat însă și către discipline complicată care este combinata nordică, mai ales că și-a descoperit calități de bun fondist. De altfel, anul trecut la C.E. de juniori ocupa locul 4 la sărituri și numai datorită alergării a devenit campion continental.

Curios, la Sapporo acest clasament s-a repetat întocmai, Wehling cîștigînd medalia de aur, datorită celor 143 de secunde cu care l-a întrecut pe finlandezul Miettinen.

În așteptarea startului

În timp ce în unele probe se și cunosc campionii olimpici în altele concurenții se află încă în faza ultimelor pregătiri. Printre aceștia se numără și biatloniștii care dau dovadă de o mare sîrguință. Ei au făcut simbătă un antrenament complex, efectuînd și 6 trageri în loc de 4 cîte prevede regulamentul, în general, s-a tras foarte bine, dintre ai noștri remarcîndu-se Vilmoș.

CAMPIONII DE PÎNĂ ACUM

SCHI FOND, 10 KM. FEMEI

1952 Widemann (Finlanda)
1956 Kozîreva (U.R.S.S.)
1960 Gușakova (U.R.S.S.)
1964 Boiarskih (U.R.S.S.)
1968 Gustafsson (Suedia)

SCHI, SĂRITURI SPECIALE (Trambulina de 70 m)

1924 Thams (Norvegia)
1928 Andersen (Norvegia)
1932 Ruud (Norvegia)
1936 Ruud (Norvegia)
1948 Hugsted (Norvegia)
1952 Bergmann (Norvegia)
1956 Hyvärinen (Finlanda)
1960 Racknagel (Germania)
1964 Kankkonen (Finlanda)
1968 Raska (Cehoslovacia)

PATINAJ VITEZĂ, 1500 m BĂRBAȚI

1924 Thunberg (Finlanda)
1928 Thunberg (Finlanda)
1932 Shea (S.U.A.)
1936 Mathiesen (Norvegia)
1948 Farstad (Norvegia)
1952 Andersen (Norvegia)
1956 Grișin (U.R.S.S.)
1960 Aas (Norvegia)
1964 Antson (U.R.S.S.)
1968 Verkerk (Olanda)

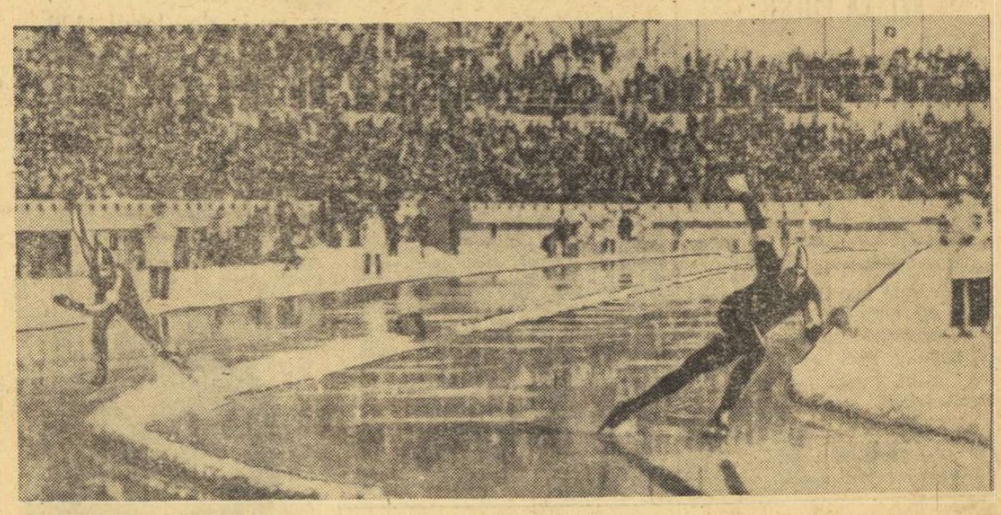

În cursă, cel mai rapid patinator olimpic, Erhard Keller (dreapta) — 39,44 — urmat de modestul său adversar, austriacul Otmar Braunecker — cronometrat în 42,14.

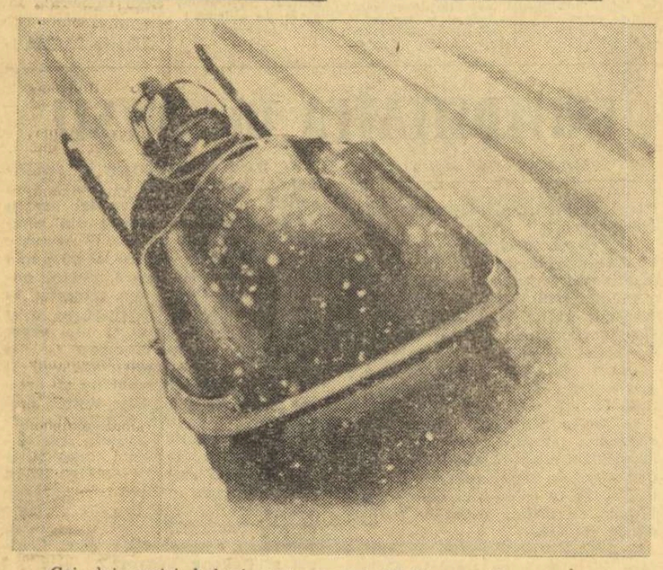

Cei doi rapizi boberi vest-germani Wolfgang Zimmerer și Peter Utzschneider, coborînd în iureș pista de pe muntele Teine
Telefoto : A.P.—Agerpres

CAMPIOANA MONDIALĂ SPRE TITLUL OLIMPIC

La patinoarul Mikaho au luat sfîrșit întrecerile celor șase figuri obligatorii ale probei individuale feminine de patinaj artistic. Pe primul loc se află campiona mondială și europeană **Beatrix Schuba** cu 1 247 puncte. O urmează **Julie Holmes** (S.U.A.) — 1 128,5 puncte, **Karen Magnussen** (Canada) — 1 105,7 puncte, **Janet Lynn** (S.U.A.) — 1 074,6 puncte, **Zsuzsa Almassy** (Ungaria) — 1 066,9 puncte și **Rita Trapanese** (Italia) — 1 062,8 puncte. Revelația campionatelor europene de la Goeteborg, **Sonja Morgenstern** (R. D. Germană) ocupă locul opt cu 1 014,9 puncte.

CA ȘI LA GRENOBLE!

Întrecerile de patinaj viteză au continuat la Stadionul de gheață cu proba masculină de 500 m, care a încununat cu lauri pe cel mai constant dintre pretendenți : vest-germanul **Erhard Keller.** Acesta repetă performanța de acum patru ani de la Grenoble. Cu timpul înregistrat : 39,44, Erhard Keller a corectat și recordul olimpic (40,10) stabilit în anul 1964 la Innsbruck de americanul Richard McDermott. Vechiul record a fost corectat și de alți trei participanți : suedezul Borjes, sovieticul Muratov și norvegianul Bjorang. În schimb, recentul record mondial al finlandezului Linkovesi (38,0) n-a fost în pericol, fără îndoială din pricina timpului relativ călduros, dar mai ales a temperaturii prea ridicate a gheții : doar minus 1,5 grade. Probabil că aceste condiții au făcut ca Linkovesi să nu se simtă în elementul său, obținînd un timp slab care l-a clasat doar pe locul șase.

Clasament : 1. **Erhard Keller** (R.F.G.) — 39,44 ; 2. **Haase Borjes** (Suedia) — 39,69 ; 3. **Valeri Muratov** (U.R.S.S.) — 39,80 ; 4. **Per Bjorang** (Norvegia) — 39,91 ; 5. **Seppo Hanninen** (Finlanda) — 40,12 ; 6. **Leo Linkovesi** (Finlanda) — 40,14.

ERHARD KELLER

Campionul olimpic la 500 m patinaj viteză, Erhard Keller, născut în anul 1944, este student la facultatea de stomatologie din München. Are înălțimea de 1,83 m și greutatea de 80 kg. După victoria obținută la J.O. de la Grenoble el și-a fracturat piciorul, accident care l-a îndepărtat mult timp din activitatea de performanță. Dar, printr-o răbdătoare muncă de reeducare a piciorului bolnav, sportivul din München a reușit să revină în rîndul celor mai buni patinatori, clasîndu-se pe locul doi la campionatele mondiale din anul 1970 și pe primul loc în anul 1971. Din anul 1967 Keller a corectat de patru ori recordul mondial la proba de 500 m.

Victorie nescontată la coborire femei

O CAMPIOANĂ OLIMPICĂ DE 17 ANI

„Simțeam că va veni ziua cînd voi fi învinsă la coborîre, dar că ea va fi chiar la Sapporo, nu !". Declarația campioanei austriece Anne-Marie Proell spune totul, căci după modul cum a dominat în acest sezon coborîrea (4 victorii și un loc 2 în 5 curse) nimeni nu o vedea învinsă, mai ales că principalele adversare, Jacquelin Rouvier și Françoise Macchi — accidentate — nu erau prezente la startul olimpic. Și, totuși, o tînără schioară elvețiancă **Marie-Therese Nadig** avea să fie mai rapidă cu 32 sutimi de secundă pe pîrtia de pe muntele Eniwa.

Cursa nu a fost lipsită de surprize. Ninsoarea a încetat doar cu 15 minute înaintea startului și cu toate că 10 deschizători au precedat pe concurente, primele plecate — între care austriecele Berni Rauter (nr. 1), Monika Kasserer (2) și franțuzoaica Michele Jacot (5) — au fost clar dezavantajate de starea pîrtiei. Plecată din start cu numărul 13, tînăra elvețiancă, Nadig, a făcut o cursă fără greșeală și datorită unei alunecări foarte bune — toată echipa Elveției a probat ceruri pînă în ultimul moment — a reușit să coboare cei 2 110 m în 1 : 36,68, timp care nu va mai fi întrecut.

Anne-Marie Proell nu își poate reproșa nici ea vreo greșeală. Se pare însă că alunecarea i-a fost cu puțin inferioară. Medalia de bronz a revenit tot unei reprezentante a „noului val", americanca de 19 ani, Susan Corrock, care realizase timpul cel mai bun în cursa non stop. Schioarele franceze, marile învinse, au ocupat locurile 4 (Isabelle Mir), 8 (Annie Famose) și 15 (Michele Jacot) și 23 (Florence Steurer). Victoria tinerei elvețience nu este o surpriză, căci de la începutul sezonului a progresat de la o cursă la alta fiind printre cele 4 schioare care au fost prezente la toate cele 5 coborîri în primele 6 locuri (Proell, Macchi, Mir și Nadig). Și apoi nu trebuie să uităm că la ora actuală schiul elvețian are o adevărată școală de coborîre, dominînd clar întrecerile acestei specialități

Iată ordinea primelor șase clasate : **1. MARIE THERESE NADIG (ELVEȚIA) — 1 : 36,68 : 2. Anne-Marie Proell (Austria) — 1 : 37,00; 3. Susan Corrock (S.U.A.) — 1 : 37,68 ; 4. Isabelle Mir (Franța) — 1 : 38,62 ; 5. Rosi Speiser (R.F.G.) — 1 : 39,10 ; 6. Rosi Mittermaier (R.F.G.) — 1 : 39,32.**

MARIE-THERESE NADIG

Marie-Therese Nadig (1,63 m, 63 kg) este — pînă la această oră — cea mai tînără campioană a J.O. de la Sapporo. Născută în orășelul elvețian Flums (St. Galen), ea va împlini la 8 martie 18 ani. Fiică de arhitect, ea este elevă a unei școli comerciale. Marie-Therese s-a remarcat în competițiile internaționale în sezonul trecut, ocupînd locurile 12 și 13 în cursele de coborîre de la Schruns și Prahoup din cadrul „Cupei mondiale".

În acest sezon ea a făcut un simțitor salt de valoare, dovedind, în același timp, o remarcabilă constanță față de relativ puțina sa experiență competițională. Astfel după un loc 6 în coborîrea de la St. Moritz, ea se clasează de trei ori pe locul 5 în cursele următoare (Val d'Isere, Sestrière și Badgastein), pentru ca la Grindelwald să ocupe locul doi.

Victoria olimpică este primul ei mare succes și desigur o va ajuta, moral, să joace un rol important și în cursa de slalom uriaș (locul 3 la ultimul concurs de la St. Gervais).

JOCURI ECHILIBRATE, ÎN PRIMA ETAPĂ A CATEGORIEI A LA HOCHEI

După disputarea partidelor de calificare, sîmbătă la Sapporo au avut loc primele întîlniri din cadrul grupei A la hochei pe gheață. Peste 10 000 de spectatori au urmărit partida dintre selecționatele **Uniunii Sovietice** și **Finlandei**, în care victoria a revenit hocheiștilor sovietici cu scorul de 9—3 (3—2, 3—1, 3—0), prin punctele marcate de **Vikulov (2), Maltev (2), Harlamov (2), Tigankov, Blinov** și **Zimin** pentru U.R.S.S., respectiv de **Mononen, Turunen** și **Oksanen.** Partida a fost la început destul de echilibrată, scorul fiind de două ori egal : 2—2 (min. 11) și 3—3 (min. 21).

O altă întîlnire așteptată cu interes a fost cea din selecționatele **Suediei** și **Statelor Unite.** Mult întinerită, echipa „Tre Kronor" s-a impus ceva mai greu : 5—1 (2—1, 1—0, 2—0), prin punctele realizate de L. Nilsson, Abrahamson, Lundstroem, Bergman, Hammarstroem, respectiv de K. Ahearn. În cel de al treilea joc, **Cehoslovacia a învins net Polonia** cu 14—1 (5—0, 3—1, 6—0). Duminică au loc întîlniri în cadrul grupei B.

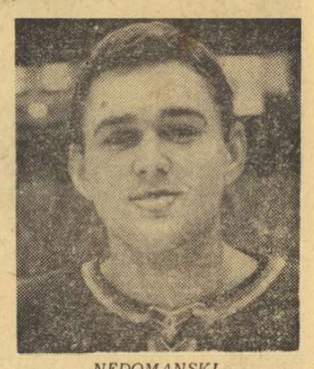

NEDOMANSKI

ECHIPAJUL SECUND AL R.F.G. — MEDALIA DE AUR

(Urmare din pag 1)

constituie o performanță remarcabilă.

Clasamente : Manșele 2—3 : 1. Floth — Bader (R.F.G. I) 2:27,42 ; 2. Zimmerer — Utzschneider (R.F.G. II) 2:27,70 ; 3. Gaspari — Armani (Italia I) 2:28,31 ; 4. Vicki — Hubacher (Elveția I) 2:28,36 ; 5. Panțuru — Zangor (România I) 2:28,72. **FINAL :** Zimmerer — Utzschneider (R.F.G. II) 4:57,07 ; 2. Floth — Bader (R.F.G. I) 4:58,84 ; 3. Vicki — Hubacher (Elveția I) 4:59,33 ; 4. Gaspari — Armano (Italia I) 5:00,45 ; 5. **Panțuru — Zangor** (România I) 5:00,53 ; 6. Carl Erik Eriksson — Jan Johansson (Suedia) 5:01,40 ; 7. Candrian —Schenker (Elveția II), 8. Gruber — Oberhauser (Austria I), 9. Parisot — Roy (Franța I), 10. Vicario — Del Fabbro, 11. Gerard — Christaud (Franța II), 12. **Panaitescu — Focșeneanu** (România II) 5:04,89 (1:14,67 manșa a treia, 1:15.24 manșa a patra). Au luat startul 21 de echipaje din 11 țări.

WOLFGANG ZIMMERER — PETER UTZSCHNEIDER

Acest echipaj vest-german, care după cinci ani de activitate ce poate fi considerată prodigioasă, și-a văzut răsplătite munca și talentul cu o medalie olimpică de aur, este prea binecunoscut în lumea, încă destul de mică a bobului. Și totuși, componenții ei sînt tineri, Wolfgang Zimmerer — **născut la Ohlstadt — are 31 de ani, iar împingătorul și frînarul său,** Peter Utzschneider — **din Murnau — 26. Primul este de meserie brutar, al doilea electrician. Pasiunea lor comună este nu numai bobul, ci și sportul, în general, atletismul, gimnastica și fotbalul fiind disciplinele care i-au ajutat pe amîndoi să devină atleți complet, așa cum pretinde de la campionii săi, pista de gheață.**

În plus, Zimmerer — pilotul — este și un pasionat alergător de motocros, ceea ce explică, în mare măsură, siguranța sa la cîrma bobului, care i-a dus la cea mai frumoasă victorie.

Flash

În aceste zile au loc la Sapporo reuniuni ale forurilor sportive internaționale, în cadrul cărora sînt luate o serie de importante decizii. Campionatele mondiale de biatlon, ediția 1973, vor fi găzduite de Lake Placid (S.U.A.). F.I.S. a stabilit ca în luna martie să se organizeze campionate mondiale de schi alpin, în localitatea Pra-Loup (Franța). Este, într-un fel, o compensație acordată austriecilor, pentru eliminarea de la J.O. a lui Karl Schranz..

★

Schiorul sovietic **Viaceslav Vedenin,** cîștigătorul probei de 30 km a făcut următoarea declarație ziariștilor, după ce a coborît de pe podiumul învingătorilor : **„Pe primii 5 km am depus mari eforturi și pot afirma că pentru mine a fost partea cea mai grea a cursei. În ultimii 10 ani schiul a făcut remarcabile progrese și în alte țări, așa explic eu insuccesul campionilor norvegieni și al celorlalți reprezentanți ai țărilor scandinave".**

★

Împăratul Japoniei, **Hirohito,** însoțit de prințul Takeda și de reprezentanți ai Comitetului Internațional Olimpic (C.I.O.) a urmărit timp de 30 de minute desfășurarea meciului de hochei pe gheață dintre echipele S.U.A. și Elveției.

★

Schiorul austriac **Reinhard Tritscher în vîrstă de 25 de ani a fost** desemnat să-l înlocuiască pe Karl Schranz în proba de coborîre. Anul trecut, suferind o fractură, Tritscher n-a participat la nici un concurs. Alături de el au mai fost selecționați **Heini Messner** și **Karl Cordin.**

★

Schiorii scandinavi speră să se revanșeze după insuccesul de la 30 km și să cîștige proba de 15 km care va avea loc luni. Principalul favorit se anunță norvegianul **Odd Martinsen,** care s-a refăcut de pe urma gripei. Cu șanse sporite se mai prezintă la start suedezul **Lars Goran,** norvegianul **Ivar Formo** și finiandezul **Juha Mieto.**

★

Specialiștii schiului acordă cele mai mari șanse săritorilor japonezi de la trambulină care duminică își vor disputa medaliile olimpice la Miyanomori (trambulina mică — 70 m). Se consideră că **Yukio Kasaya** este capabil să aducă țării sale prima medalie de aur la actuala ediție a J.O.

★

Mai înainte ca patinatorul olandez **Ard Schenk** să ia startul în cursa de 500 m (în care a terminat pe locul 34 din cauza unei căderi), sportivul nord-american **Dan Carell** a declarat ziariștilor : **„Cu toate că Schenk deține, acum șase recorduri mondiale, el nu este de neînvins".**

★

Întrecerile de la Sapporo ca și toate amenajările făcute în vederea acestei ediții a J.O. fac obiectul atentei vizite a unei delegații de 58 persoane din Denver, orașul care va găzdui Olimpiada albă din 1976.

SOARELE LUMINEAZĂ MARILE ÎNTRECERI

(Urmare din pag. 1)

cele ale Angliei și Canadei, sînt toate clasate în urma sa.

Din înaltul pîrtiilor, privind spre dunga albăstrie a mării care se vede, strălucind în soare, ai în față un tablou cu adevărat unic. Acum cînd văzduhul, eliberat de încinsoarea norilor și a ceții, este limpede și îți poartă privirea pînă departe, ai mai exact sensul distanțelor. Sapporo îți oferă o panoramă feerică, cu neputință de comparat. Zeci de mii de spectatori au fost părtași la emoțiile acestei a doua „zile pline" a Olimpiadei, subliniind prin prezența lor caracterul sărbătoresc al întrecerilor.

Tribunele înelului de gheață de la Makomanai au fost luate cu asalt de cei dornici de a vedea la lucru pe cei mai rapizi sprinteri pe patine, candidați la medaliile olimpice de la 500 m. Ei au putuț trăi momentul istoric al premierii celui dintîi campion de la Sapporo, care-și păstrează medalia de la precedentele Jocuri, nealterate de înfrîngere. Erhard Keller, student în orașul viitoarei Olimpiade de vară, s-a arătat cel mai iute în lupta cu acele cronometrului.

În schimb puțini spectatori au asistat la triumful ce se conturează din start, al vienezei Beatrix Schuba, pe cealaltă arenă de gheață, unde-și dispută figurile obligatorii patinatoarele artistice. Figurile desemnate cu muchea patinei de blonda austriacă au fost cele mai corecte, cele mai aproape de perfecțiune. Este omenește imposibil ca mult mai grațioasele americance Holmes și Lynn, sau oricare alta, să remonteze handicapul de o sută și ceva de puncte care le separă acum de „fenomenul impuselor". Aci, doar viitoarea schimbare de regulament, poate face ceva.

Pline de spectaculos și neprevăzut s-au arătat întrecerile primei probe feminine de schi alpin, unde marile vedete cedează întîietatea unei cvasi-debutante, elvețianca Marie-Therese Nadig. În lupta dintre școala franceză și cea austriacă a cîștigat o a... treia.

Surprizele, atît de gustate în toate felurile de sport, nu ocolesc orașul celei de a XI-a Olimpiade albe.

DIN NOU, ANTRENAMENTE...

Aseară tîrziu, la Sapporo a început din nou să ningă, de data aceasta liniștit..

Sportivii din delegația României au în program, pentru ziua următoare, intense antrenamente în vederea viitoarelor starturi. Biatloniștii susțin o ultimă probă de control, iar bobul de 4 condus de I. Panțuru își începe seria de coborîri din cadrul antrenamentelor oficiale.

Tot azi, schiorii noștri Dan Cristea și Virgil Brenci participă la două coborîri (non-stop) pe muntele Eniwa. La patinoarul acoperit Mikaho își continuă antrenamentele campionul român de patinaj artistic G. Fazekas, în vederea probei individuale masculine care începe marți.

După victoria sa la 5000 m, super-patinatorul olandez Ard Schenk a avut ambiția să se impună și în proba de viteză pură — 500 m. Dar el s-a dezechilibrat imediat după plecare și a căzut, așa cum se poate vedea în alăturata secvență de imagini. Acest „pas greșit" l-a costat pe Schenk circa 4 secunde, după opinia specialiștilor. El a reluat totuși cursa, clasîndu-se în cele din urmă pe locul 34, cu 43,30.

BREVIAR OLIMPIC

● UN CONTROL antidoping se va efectua după desfășurarea figurilor libere (masculin și feminin) din cadrul concursului de patinaj artistic. Această decizie a fost luată în cadrul unei ședințe speciale care a avut loc pe patinoarul de la Makomanai cu prilejul tragerii la sorți a ordinii de concurs.

● ESTE INCERTĂ participarea în proba de coborîre a schioarei austriece Wiltrud Drexel care încă de la concursul de la Grindelwald continuă să sufere de o gripă localizată la intestine. Ea nu va participa probabil la antrenamentul „nonstop" urmînd să fie înlocuită cu Berni Rauter.

● **FEDERAȚIA internațională de schi (FIS) a dat publicității un comunicat prin care anunță toate delegațiile sportive că este interzis participanților să poarte inscripții de reclame comerciale. În comunicat se arată că dacă schiorii nu se vor prezenta la start în echipamentul regulamentar ei nu vor avea dreptul să concureze. Acest comunicat a fost redactat pentru a se evita un nou „conflict" între Federația de schi și Comitetul Internațional Olimpic.**

● **PREȘEDINTELE federației austriece de schi a anunțat oficial că renumitul schior Karl Schranz (exclus de la Olimpiadă) va participa la „Cupa Mondială" și la campionatele lumii.**

● SCHIOARA franceză **Francoise Macchi** accidentată la antrenamente este decepționată că a ratat participarea la lupta pentru medaliile olimpice. Pentru proba de coborîre care se dispută simbătă, echipa Franței va avea în componență pe **Isabelle Mir, Michele Jacot, Florence Steurer** și **Annie Famose.** În proba de slalom, Francoise Macchi va fi înlocuită cu Michele Jacot.

● **Cîteva amănunte despre cele 204 medalii olimpice ce vor fi decernate la Sapporo. Medaliile de aur au o greutate de 183 de grame, dar nu sînt făcute din prețiosul metal galben, ci din argint curat și doar acoperite cu aur. Medaliile de argint cîntăresc 177 de grame, iar cele de bronz 152 de grame. Există, după cum se vede, nu numai o diferențiere calitativă, dar și una cantitativă.**

● BUCĂTĂRIA satului olimpic este aprovizionată cu o tonă de carne în fiecare zi. Totodată, s-a prevăzut o cantitate de aproape doi litri băuturi (ape minerale și răcoritoare pentru fiecare persoană aflată în satul olimpic. Un gazetar elvețian l-a întrebat pe șeful depozitului de alimente cîte butoaie sau sticle de bere primește. I s-a răspuns : „Bere ? Nici un pic de bere. Sportivii n-au pretins așa ceva..."

● **ÎN SATUL olimpic se difuzează o gazetă de format mic intitulată „Veștile satului". După cum lasă să se întrevadă chiar titlul, ea publică noutăți care se referă și care îi interesează pe locuitorii satului olimpic. Numai că acest buletin apare doar în limba țării gazdă, așa încît cea mai mare parte a sportivilor aflați la Sapporo nu-l pot citi.**

Redacția și administrația ; București, str. Vasile Conta nr. 16 ; telefoane: centrală 11.10.05, secția corespondenți 11.51.09, interurban 72 și 286 ; telex : sportrom buc. 180, Tiparul „I. P. „Informația", București 40.368

PROLETARI DIN TOATE ȚĂRILE, UNIȚI-VĂ!

Sportul

ZIAR AL CONSILIULUI NAȚIONAL PENTRU EDUCAȚIE FIZICĂ ȘI SPORT

ANUL XXVIII — Nr. 6959 | 4 PAGINI 30 BANI | Luni 7 februarie 1972

ÎNAINTEA PLECĂRII ÎN TURCIA ȘI GRECIA

LOTUL NAȚIONAL, SOLICITAT DIN PLIN DE UN ADVERSAR TENACE: F. C. ARGEȘ

● Tricolorii au cîștigat cu 2—1 (2—0) ● Iordănescu autorul celor două goluri ● Comportări diferite ale selecționabililor de la o repriză la alta

Lucescu a șutat din apropierea careului mic, dar Niculescu, ieșit, va respinge în corner
Foto: S. BAKCSI

Meci plăcut, ieri, la Pitești, între lotul reprezentativ (la a doua sa ieșire publică din această primă etapă de pregătire) și un F. C. Argeș — excelent pregătit pentru începutul lui februarie — căruia, în plus, prezența pe stadionul său a „tricolorilor" și a peste 7 000 de suporteri, ca și... absența lui Dobrin și a celor trei „olimpici" (Vlad, Radu, Jercan) i-au încărcat bateria ambițiilor pînă peste nivelul unei „bune replici".

Fără îndoială, partida amicală de ieri a fost binevenită pentru „tricolori", ca și pentru Angelo Niculescu care, probabil, printre alte concluzii — dacă e cazul să vorbim și de așa ceva... — a tras-o și pe aceea că **așa numita „echipă clasică" este departe de a-și vedea devalorizat creditul.**

Formulăm această opinie nu numai pentru că scorul final de 2—1 a fost realizat după un **2—0 în prima repriză, cu echipa de bază**, și un 0—1 în următoarele 45 de minute, cînd au intrat rezervele, ci și pentru că **însăși factura jocului prestat de selecționabili a fost substanțial diferită de la o repriză la alta.**

În formula **ADAMACHE—CREȚU, LUPESCU, DINU, DELEANU—DUMITRU, NUNWEILLER VI — LUCESCU, DEMBROVSCHI, DOBRIN, IORDĂNESCU**, echipa națională a mers bine (evident însă, la nivelul primei săptămîni de la reunire și în raport cu terenul acoperit de zăpadă, ca și al unei explicabile rețineri legate de plecarea de azi în turneu), ea reușind să finalizeze prin golurile lui **Iordănescu** (minutele 31 și 42), mai întîi o acțiune purtată pe aripa dreap-

(Continuare în pag. a 3-a)

CONTINUĂ LUPTA PENTRU MEDALIILE OLIMPICE

SAPPORO'72

6 FEBRUARIE (De la trimisul nostru special)

TRIPLĂ VICTORIE JAPONEZĂ

LA TRAMBULINA DE 70 m

● Ard Schenk — a doua medalie de aur! ● La 30 de ani, Galina Kulakova — campioană olimpică. ● Schiorii și biatloniștii români înaintea startului. ● Boberii noștri în căutarea formulei pentru virajul 11.

Sîmbătă seara, la Sapporo, a început să ningă liniștit, cu fulgi mari, grași. Cristale de puf de zăpadă alunecă molcom pe sub lampioanele din satul olimpic. Se depun repede și stratul se îngroașă. Parcă ți-e milă să calci peste acest covor gingaș și totuși în jurul tău zeci de fete și băieți se zbenguie, spulberînd zăpada, făcînd-o bulgări, ca elevii de școală. Aceștia sînt medaliații olimpici de mîine. Copii mari, îmbrăcați frumos, colorat și totuși atît de temerari pe înfricoșătoarele pîrtii de zăpadă. Din dreapta se aude muzică, se vede lumină multă. Acolo e clubul satului olimpic. Loc de destindere, fără exagerările care de obicei se asociază cu acest cuvînt. În față sînt blocurile de locuit. În stînga se află apartamentele sportivilor noștri. Ei ocupă o intrare, o scară întreagă, cu opt apartamente, o singură lumină aprinsă. Sun la ușă. Apare Panțuru. În pantaloni de trening și tricou. Brațul stîng e lovit. O vînătaie mare, aproape neagră. Desigur, urma bulotărilor de zidul de gheață. Într-adevăr, e singur. Unii sînt la masă, alții la club. Biatloniștii n-au venit încă de la antrenament. Panțuru are ochii triști. Cine nu-l cunoaște, n-ar crede că acest bărbat scund, calm, este pilotul de bob care se angajează cu 100 km pe oră pe pereții înalți de gheață, ca la „zidurile morții" de la circuri.

PANȚURU: „N-AM SCĂPAT DE ULTIMUL VIRAJ"

„Nu-mi găsesc locul — îmi spune — pentru că n-am putut repeta performanța de la Grenoble: medalia de bronz. Secunda pierdută în primele două manșe mă obsedează. Nu contest valoarea piloților care m-au întrecut acum, dar nu pot să uit schimbarea vremii petrecută în cîteva minute, care ne-a defavorizat, pe mine și pe cei din urma mea. Nu vreau să mă scuz, însă trebuie să fii făcut din oțelul patinelor de bob pentru ca o asemenea pierdere să nu te influențeze pe urmă în întreaga cursă. Am riscat totul, am venit ca și fără frîne, dar n-am scăpat de ultimul viraj. A mai rămas bobul de patru, unde voi încerca din nou totul pentru medalie, cu aceiași puternici adversari. Acum patru ani, la Grenoble, i-am bătut și pe Floth și pe Gaspari. Acum a apărut și Zimmerer. Vest-germanii au mută siguranță. Pista de bob artificială de

Aurel NEAGU

(Continuare în pag. a 4-a)

Cei trei săritori japonezi își gustă triumful pe podium, aclamați de mulțime și asaltați de fotoreporteri
Telefoto: A. P. — AGERPRES

AZI, LA SAPPORO

9.00—10.40 (2,00—3,40): **Schi fond, 15 km** (bărbați)
9.00—15.00 (2,00—8,00): **Patinaj viteză, 10 000 m** (bărbați)
12.30—14.30 (5,30—7,30): **Hochei,** Elveția — Japonia
13.30—15.00 (6,30—8,00): **Schi alpin, coborîre** bărbați
14.00—16.00 (7.00—9.00): **Hochei,** R.F. a Germaniei — Iugoslavia
16.00—18.00 (9.00—11.00): **Hochei,** Cehoslovacia — SUA
18.00—20.00 (11.00—13.00): **Săniuțe,** individual, a 4-a manșă (m+f)
18.00—21.30 (11.00—14.30): **Patinaj artistic,** figuri libere femei
19.30—21.30 (12.30—14.30): **Hochei,** U.R.S.S. — Suedia

(Între paranteze, ora București-ului)

KASAYA ȘI-A VĂZUT VISUL CU OCHII

Aproape 30 000 de spectatori au înconjurat pista de aterizare a trambulinei de la Miyanomori, așteptînd prima victorie niponă în istoria Jocurilor Olimpice de iarnă. În tribuna oficială a luat loc împăratul Japoniei, Hirohito și cel mai mic fiu al său, prințul Hitachi No Miye, însoțiți de președintele Avery Brundage și de alți membri ai C.I.O.

O vreme însorită, cu o foarte slabă adiere de vînt (0,1 m/s) și o temperatură de minus 6 grade, a asigurat condiții ideale întrecerii. Fără îndoială, toată lumea aștepta o comportare bună din partea săritorilor japonezi, în frunte cu Yukio Kasaya, medaliat cu argint la ultimile campionate mondiale din munții Tatra, care dovedise o formă deosebită în turneul celor 4 trambuline. Așteptările au fost însă depășite... Încă de la prima săritură japonezii s-au instalat, toți patru, în fruntea clasamentului, datorită unor salturi de peste 80 m. Cel mai bun a fost într-adevăr Kasaya, a cărui săritură, cu un stil aproape perfect, a măsurat 84 m. Primul oaspete, norvegianul Rold Nordgren, deși a reușit și el 82,5 m, săritură egală cu a lui Konno și mai bună ca a lui Fujisawa (81 m), a ocupat doar locul 5, primind note mai mici la stil.

În a doua încercare săriturile au rămas sub 80 m. Kasaya, realizînd 79 m, și-a consolidat succesul, în timp ce Konno — cu aceeași lungime — l-a întrecut pe compatriotul său Aochi, care și-a asigurat medalia de bronz. Fujisawa (medalie de argint la C.M. din 1966) a căzut, ca și norvegianul Nordgren, permițînd lui Ingolf Mork și lui Jiri Raska să recupereze din handicap și să ocupe locurile 4 și, respectiv, 5. Remarcabilă este performanța tînărului săritor po-

(Continuare în pag. a 4-a)

În „Cupa Universitatea Brașov"

La slalom special, aceiași învingători: Maria Sebestova și Gheorghe Vulpe

POIANA BRAȘOV, 6 (prin telefon, de la trimisul nostru). După mulți ani Kantzelul a găzduit din nou un concurs de amploare. Și, parcă pentru a cinsti evenimentul, încă din primele ore ale zilei, un soare strălucitor a învăluit Postăvarul într-o mantie de raze calde, creînd o excelentă dispoziție concurenților, organizatorilor și numerosilor turiști spectatori „depuși", din șapte în șapte minute, de telecabina ce face legătura între Poiana Brașov și cabana Cristianul Mare. Putem spune că slalomul special din cadrul „Cupei Universitatea Brașov" s-a desfășurat într-o adevărată zi de vis, în „Poiana Soarelui".

Fetele au pornit în cursă pe un traseu marcat de antrenorul Gheorghe Bălan și a cuprins 40 de porți pe aproximativ 350 m. Cehoslovaca Maria Sebestova a repetat succesul de la slalomul urias, după o evoluție în care a dovedit multă siguranță în manevrele de ocolire a fanioanelor și după ce a obținut în ambele coborîri cel mai bun timp. Antrenorul Sebestovei, Milev Podesta, a precizat că eleva sa este considerată a cincea sau a șasea schioară din Cehoslovacia. De la românce, doar Iudith Tömöri a tinut, oarecum, pasul cu sportivele din Cehoslovacia și Polonia, clasate pe primele două locuri. Daniela Munteanu a încercat în mansa a doua să recupereze handicapul, dar derapajele din prima jumătate a cursei au frînat-o mult în realizarea performanței dorite.

Băieții au luat startul din creasta Kantzelului, de acolo de unde nu s-a mai dat de multă vreme o piecare într-o probă de slalom

Paul IOVAN

(Continuare în pag a 2-a)

Gh. Vulpe, *dublu învingător în „Cupa Universitatea Brașov"*
Foto: Paul ROMOȘAN

A INCEPUT RETURUL DIVIZIEI A LA POPICE

LIDERA SERIEI SUD — VOINȚA BUCUREȘTI — ÎNVINSĂ LA BĂICOI!

DIN NOU REZULTATE SURPRINZĂTOARE PE ARENA CONSTRUCTORUL BUCUREȘTI

A început noul sezon competițional în sportul popicelor. Sîmbătă și duminică, formațiile participante la campionatul diviziei A, ediția 1971—1972, și-au disputat prima etapă a returului. Întîlnirile au fost, în general, viu disputate, obținîndu-se o serie de rezultate valoroase.

FEMININ

LAROMET BUCUREȘTI — VOINȚA CONSTANȚA 2 378—2 297. A fost un meci de factură tehnică mediocră. Cu toate acestea, disputele au fost agreabile, deoarece a existat, pînă aproape de încheierea partidei, un sensibil echilibru de forțe. Deși învingătoare, bucureștencele nu au satisfăcut pe deplin pe inimoșii lor suporteri. Maria Szabo și, mai ales, Silvia Maxim nu și-au regăsit ritmul normal, lăsînd impresia că în cele aproape două luni de vacanță au cam uitat de antrenamente. Nici jucătoarele de bază ale echipei, Elena Trandafir și Stela Andrei, n-au strălucit. Singura sportivă care s-a remarcat prin siguranța loviturilor a fost Elisabeta Gall, autoarea celui mai bun rezultat al întîlnirii: 431 p.d. Constănțencele s-au angrenat și ele în jocul de uzură al gazdelor, majoritatea arătînd imprecizie în mansele de „izolate", unde au irosit nepermis de multe bile pentru jucătoare divizionare. Singura excepție a făcut-o vesnic tînăra maestră a sportului Florica Biru, ea fiind creditată cu o cifră demnă de consemnat: 407 p.d. **(Tr. I.)**

GLORIA BUCUREȘTI — CETATEA GIURGIU 2454—2326. Gazdele au realizat o medie de 409 p.d. de fiecare jucătoare. Cele mai eficace concurente ale Gloriei au fost (în ordinea intrării pe piste): Tinca Ba-

(Continuare în pag. a 2-a)

S-au încheiat campionatele republicane de atletism ale juniorilor II

STANDARDURI PRETENȚIOASE, REZULTATE PROMIȚĂTOARE

● *Două nume de reținut: Bedrosian și Calimente*

BOTOȘANI, 6 (prin telefon, de la trimisul nostru). După cum au arătat ambele zile de concurs, încărcătura emoțională a concurenților — firească, avînd în vedere vîrsta și lipsa lor de experiență — a avut o cotă mult mărită în finalele sprinterilor. Iată de ce la 50 m. băieți, după patru starturi „furate", cei trei proaspeți corecordmani din seriile probei (5,9 s) — Silviu Hoșchiu, Gabriel Curuț și Valeriu Enăștescu — au înclinat steagul în fața lui Alexandru Fülöp (Lic. 11 Cluj) și a lui Ionel Predescu (S.S.A. Buc.) care, la rîndul lor, au egalat actualul record al juniorilor II. Astfel, alergătorul clujean a devenit campion republican în urma unei curse foarte spectaculoase, desfășurată „cap la cap" și încheiată cu trei alergători pe același loc.

Finala fetelor a pornit, de asemenea, după trei starturi greșite. Aurica Nedelea (S.S.A. Buc.), care a alergat ca un metronom, a încheiat cursa cu același rezultat ca în serii (6,7 s), în timp ce prezumtiva sa adversară la titlu, Doina Sereșan, a ocupat doar locul III, între ele intercalîndu-se, nescontat, rapidista Adriana Dumitrache.

La lungime fete, probă disputată sîmbătă seara tîrziu, am remarcat un trio de talente autentice: Maria Simtea, Vasilica Cotorobaie (S.S.A. Buc.) și Coculeana Bucătaru (Lic. 2 Iași),

Paul SLAVESCU

(Continuare în pag. a 2-a)

Secundanta Aleutina Olunina (stînga) o îmbrățișează pe noua campioană olimpică de schi-fond, compatrioata ei Galina Kulakova
Telefoto: A. P. — AGERPRES

CORBU, DOSA, VISCOPOLEANU și SILAI în fruntea listei favoriților lui GH. ZÎMBREȘTEANU

● La orizont: naționalele, internaționalele și europenele de atletism în sală

Videoînregistratorul minuit de Gh. Zîmbreșteanu este cel mai prețios ajutor al atleților fruntași. Oglindă... fermecată el scoate în evidență fiecare greșeală de tehnică. Mariana Goth — în fotografie exersînd startul — folosește cu succes aparatul miraculos.
Foto: TH. MACARSCHI

Remarcabilul tehnician al atletismului nostru, antrenorul emerit GH. ZÎMBREȘTEANU, ne-a fost, din nou, interlocutor plăcut, o... sursă apreciabilă de informații și de păreri autorizate. Întîlnirea și discuția ne-au fost prilejuite de primul concurs bucureștean al anului — campionatele municipale — găzduite sîmbătă și duminică de sala renovată de la „23 August".

— Ce v-a spus acest concurs, maestre Zîmbreșteanu?

— Că atleții bucureșteni au fost dornici să facă o repetiție înaintea „naționalelor", să efectueze — de fapt — primul antrenament pe covorul sintetic. Neașteptîndu-mă la ceva deosebit — lipsa pregătirii specifice și dificultățile de ordin psihologic au atîrnat greu în balanță — n-am avut decepții. EU OPINEZ PENTRU PRELUNGIREA SEZONULUI DE SALĂ, CHIAR DACĂ FL TEORETIC TREBUIE SĂ SE ÎNCHEIE LA 13 MARTIE, DUPĂ ULTIMA PROBĂ A „EUROPENELOR" DE LA GRENOBLE. SE IMPUNE FRUCTIFICAREA „SIMȚULUI PISTEI" PE CARE — PÎNĂ ÎN A DOUA JUMĂTATE A LUI MARTIE — ATLEȚII NOȘTRI ÎL VOR CAPĂTA CU SIGURANȚĂ.

— Fiindcă ați vorbit de Grenoble, v-aș ruga să ne spuneți pe cine vedeți la startul campionatelor europene de sală, dintre performerii atletismului nostru?

— Federația a fixat norme de participare. Aștept cu încredere campionatele naționale și competiția internațională „Cupa de cristal", în cadrul cărora fruntașii atletismului nostru vor putea realiza performanțe care să le deschidă drumul spre Grenoble. CONTEZ PE CAPACITATEA LUI CORBU, DOSA, SPER ÎN VISCOPOLEANU, SILAI, BUFANU, NU EXCLUD POSIBILITATEA CALIFICĂRII ARUNCĂTOARELOR SĂLĂGEAN și CIOLTAN.

— Sărind peste... Grenoble, ce prevedeți pentru München, acum cînd n-a trecut decît o lună din '72?

— An greu, extraordinar de greu. Practic, înainte de München mai mulți atleți români au posibilitatea de afirmare decît au avut-o înainte de Mexic. Lupta va fi însă mult mai dificilă. Pe lîngă pregătirea fizică și tehnică — ele vor atinge la majoritatea concurenților limita maximă — va conta, poate chiar în primul rînd, pregătirea psihică, voința. Să mai lăsăm să treacă cîteva luni. Poate atunci vom putea spune mai multe...

Hristache NAUM

S-A RELUAT CAMPIONATUL DE HOCHEI

GALAȚI, 6 (prin telefon, de la corespondentul nostru). — I.P.G.G. — Tîrnava Odorhei 5—1 (1—0, 0—1, 4—0), în partida inaugurală din cadrul ultimului tur al grupei secunde a campionatului de hochei pe gheață. În ultima treime, marcați de eforturi, elevii antrenorului Török comit cîteva greșeli grave în apărare, facilitînd astfel victoria studenților. Au înscris: Păduraru, Marian, Constantinescu, Florian și Malehin, respectiv György. În al doilea joc: Dunărea Galați — Avîntul Gheorghieni 7—4 (3—3, 1—0, 1—1).

Telemac SIRIOPOL

„CUPA POLITEHNICA" LA VOLEI A REVENIT ORGANIZATORILOR

Timp de trei zile, Palatul Sporturilor din Galați a găzduit competiția masculină de volei, dotată cu *„Cupa Politehnica"*, la întrecerile căreia au luat parte formațiile bucureștene *Dinamo, Steaua* și *Rapid* precum și *Politehnica* din localitate. Desfășurate după un sistem original (s-au jucat obligatoriu cîte patru seturi, pentru fiecare set cîștigat acordîndu-se un punct), disputele au constituit un bun prilej de verificare în vederea reluării campionatului.

Iată rezultatele înregistrate: Steaua — Rapid 2—2, Dinamo — Politehnica 2—2, Steaua — Politehnica 2—2, Rapid — Dinamo 3—1, Dinamo — Steaua 3—1, Politehnica — Rapid 3—1. *Clasament:* 1. Politehnica 7 p, 2. Rapid 6 p, 3. Dinamo 6 p, 4. Steaua 5 p.

GH. ARSENIE și V. ȘTEFĂNESCU-coresp.

891

RUGBY

ÎNAINTE DE RELUAREA CAMPIONATULUI

TOATE DIVIZIONARELE SE AFLĂ ÎN FEBRA PREGĂTIRILOR

Campionatul diviziei A de rugby va fi reluat la 12 martie. Este firesc, de aceea, ca formațiile competitoare să privească cu toată atenția pregătirile, să caute ca pînă la ora primului fluier de arbitru, toate problemele, de ordin tehnic sau organizatoric, să fie rezolvate, să fie preîntîmpinate necazuri și surprize.

Actuala lideră a campionatului primei divizii, **Știința Petroșani** se pregătește cu grijă sub conducerea antrenorului **Teodor Rădulescu.** Așa cum a rezultat și dintr-un recent interviu, acordat ziarului, antrenorul echipei studenților de la Institutul de mine din Valea Jiului nu este dispus să cedeze actuala poziție fruntașă pe care echipa sa o are în clasament. Pentru aceasta preocupările sale îmbrățișează o sferă largă de aspecte ale pregătirii, vizînd sporirea rezistenței, îmbunătățirea tehnicii individuale și de compartiment și unele noutăți tehnice. Este foarte posibil ca Știința Petroșani să ia parte la tradiționalul turneu pe care îl organizează la fiecare început de an, secția de rugby a clubului sportiv Politehnica din orașul de pe Bahlui — „Cupa Iașului".

Campioana țării, formația **Steaua**, și-a îngăduit o scurtă vacanță de iarnă la Forban, în vecinătatea Predealului. La revenirea în Capitală, rugbyștii pregătiți de antrenorul **Petre Cosmănescu** vor amplifica preparativele, cu dorința fermă de a realiza, încă de la primele etape ale returului, numai victorii. În lotul echipei domnește o atmosferă propice unei munci cu bune roade, astfel că perspectiva de a revedea **o altă echipă Steaua, cît de curînd, nu este de fel iluzorie.** De altfel, Steaua va putea fi urmărită și înainte de reluarea campionatului, cu prilejul „Cupei de iarnă".

Grivița Roșie se află și ea în febra preparativelor, după cum ne-a informat antrenorul secund al fostei multiple campioane naționale, **ing. Radu Demian.** Pentru perioada actuală, accentul este îndreptat către o îmbunătățire a capacității de efort, lucru ce se realizează printr-o pregătire fizică generală și specifică. Ulterior, atenția se va dirija către exersarea unor elemente de tehnică și a unor scheme tactice. Faptul că se muncește cu multă tragere de inimă lasă să se întrevadă rezultate mai bune în retur, în comparație cu cele obținute în toamnă.

Pregătiri intense se desfășoară și la nivelul celorlalte echipe bucureștene, **Dinamo, Gloria** și **Sportul studențesc.** Despre rugbyștii studenți am avut, de altfel, prilejul de a vă prezenta un reportaj amplu, cu puțin timp în urmă. **„Elemente noi în materie de preparative nu au intervenit"**, a ținut să ne precizeze unul dintre antrenorii echipei, **Al. Carnabel,** care a sărbătorit recent un eveniment deosebit: împlinirea a 30 de ani de activitate sportivă. Este un prilej de a-l felicita și de a-i ura încă... pe atîția în rugby, disciplină pe care a îndrăgit-o și a prețuit-o întotdeauna.

Politehnica, cum am amintit, va fi gazda „Cupei Iașului". În întîmpinarea evenimentului, rugbyștii moldoveni și-au inaugurat pregătirile încă din luna trecută, dornici desigur ca trofeul pus în joc să rămînă în orașul lor. La aceeași competiție au mai fost invitate — în afară de Știința Petroșani — echipele Sportul studențesc, Agronomia Cluj și Rulmentul Bîrlad.

Una din revelațiile campionatului, echipa **Universitatea Timișoara** se antrenează și ea de zor. Față de relatarea apărută în ziarul nostru, acum cîteva zile, ar mai fi de amintit faptul că în apropiata vacanță studențească (partea a doua), rugbyștii de la „U" intenționează să efectueze o scurtă pregătire în comun cu cei de la **C.S.M. Sibiu.** Va fi o treabă bună, un util schimb de experiență și un prilej de a vedea la lucru doi antrenori dintre cei mai serioși și mai ambițioși: **M. Antonescu** și **Nicolae Boboc.**

În fine, **Farul Constanța** este și ea angajată ferm în pregătire, sub „bagheta" antrenorului **Dumitru (Titi) Ionescu.** Nu de mult, secretarul general al federației, Ion Isvoranu, a avut prilejul să asiste la cîteva antrenamente și opinia sa este că echipa constănțeană poate furniza multe surprize, chiar din primele etape ale returului. Ceea ce — la urma urmelor — n-ar fi lipsit de interes...

Tiberiu STAMA

Alături, o corespondență de la Bîrlad:

Divizionara A, **Rulmentul** și-a început antrenamentele, încă de la data de 10 ianuarie. Participă aproape întregul lot, inclusiv trei jucători nou promovați de la juniori — **Lehăduș, Ciocan** și **A. Peiu.** În schimb a absentat **Zadorojnii.**

Planul de pregătire a echipei bîrlădene este foarte precis. Pînă la data de 31 ianuarie accentul a fost pus pe antrenamente de sală, pentru dezvoltarea forței, și paralel pe jocuri sportive (volei, handbal, baschet etc.). De la 1 februarie se face pregătire fizică generală și specifică, iar după 20 februarie, vor avea loc antrenamente de pregătire tehnico-tactică cu accent pe omogenizarea compartimentelor și a echipei. În această parte finală a pregătirii vor avea loc și cîteva ieșiri publice, prilejuite de posibila participare a echipei Rulmentul la tradiționala competiție dotată cu „Cupa Iașului".

S. ELIADE, coresp.

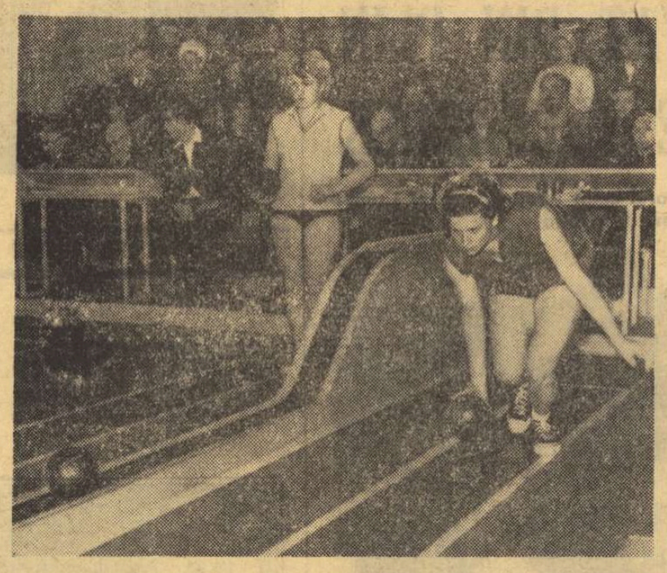

Un aspect de la întîlnirea de popice Gloria București — Cetatea Giurgiu. *Pe piste (de la stînga la dreapta), cele mai bune jucătoare ale echipelor: Elena Rada (Cetatea) și Ana Petrescu (Gloria)*

Foto: Vasile BAGEAC

POPICE

A ÎNCEPUT RETURUL DIVIZIEI A

(Urmare din pag. 1)

laban — 428, Ana Petrescu — 455 și Florica Neguțoiu — 427. De la giurgiuvence s-a remarcat doar Elena Rada — 422 p.d. **(O. GUȚU-coresp.)**

VOINȚA PLOIEȘTI — CONSTRUCTORUL BUCUREȘTI 2306—2055. Ploieștencele s-au revanșat pentru înfrîngerea suferită în tur la București, cîștigînd acum de o manieră categorică. De menționat că fiecare concurentă a Voinței a întrecut adversara directă la diferențe de 20—80 p. d. S-au evidențiat Elena Iancu — 397, Stela Godeanu — 396, Eleonora Nicolescu — 392, de la Voința și, respectiv, Elena Bălătica — 359 p. d. **(A. VLĂSCEANU-coresp.)**

HIDROMECANICA BRAȘOV — VOINȚA ORADEA 2521—2275. Brașovencele, cu o echipă omogenă (toate peste 400 p.d.) și-au surclasat adversarele. Cea mai bună jucătoare a reuniunii a fost însă orădeanca Ecaterina Șoimoșan, notată cu 477 p.d. De la gazde s-au remarcat Viorica Orghidan (454) și Maiana Antuș (437). **(C. GRUIA-coresp.)**

C.S.M. REȘIȚA — DERMAGANT TG. MUREȘ 2335—2182. Cele mai îndemînatice jucătoare au fost Maria Stanca (418) și Ildiko Grozăvescu (415) de la gazde și Apolonia Gidro (388) de la oaspete. Este interesant de semnalat faptul că C.S.M. a avut 44 bile goale, iar Dermagant numai 33. **(D. PLĂVIȚU-coresp.)**

METROM BRAȘOV — RAPID BUCUREȘTI 2432—2422.

PETROLUL BAICOI — VOINȚA BUCUREȘTI 2517—2294. Lidera seriei Sud, învinsă la scor! Realizatoarele acestei frumoase victorii au fost, în primul rînd, Elena Brînzea — 459 și Elena Furtună — 434 p. d. De la Voința a corespuns doar Cornelia Petrușcă — 421 p. d. **(I. BRANZEA-coresp.)**

VOINȚA TG. MUREȘ — VOINȚA SIBIU 2374—2146.

VOINȚA MEDIAȘ — VOINȚA TIMIȘOARA 2 329—2 304.

VOINȚA CLUJ—VOINȚA CRAIOVA 2319—2205.

MASCULIN

CONSTRUCTORUL GALAȚI — VOINȚA BUCUREȘTI 4907—4875. Bucureștenii au rezistat cu succes atacurilor liderului seriei Sud, pierzînd onorabil la o diferență mică. Constructorul, care în tur a suferit o singură înfrîngere de la Voința București, continuă să se afle în fruntea seriei. S-au evidențiat I. Bălaș (895), I. Tismănaru (858) de la gălățeni, H. Blăgăilă (837) și I. Pădgideanu (836) de la bucureșteni. **(GH. ARSENIE-coresp.)**

CONSTRUCTORUL BUCUREȘTI — RAFINĂRIA TELEAJEN PLOIEȘTI 5756—5015. Popicarii bucureșteni au dominat reuniunea de la început și pînă la sfîrșit, cîștigînd, ca niciodată, la o diferență puțin obișnuită (715 p.d.). Cu excepția unui singur jucător — C. Silvestru, de la oaspeți, care de abia a trecut de 700 p.d. — în rest toți au reușit scoruri mari. De pildă, bucureșteanul I. Dumitru a întrecut orice așteptări, doborînd nu mai puțin de 1032 p. d. (!) **(N. DUMITRU-coresp.)**

VOINȚA TG. MUREȘ — I. C. ORADEA 5070—5025. Orădenii au avut o evoluție neașteptat de bună, pierzînd la un scor destul de strîns. S-au remarcat: Erdös — 895, Szász — 860, de la Voința și Gallo — 874 de la I.C.O. **(I. PAUȘ-coresp. județean)**

OLIMPIA REȘIȚA — ELECTRICA SIBIU 5132—4851. Noua promovată în divizie n-a rezistat în fața formației experimentate a Olimpiei. Huber (892) și Kádár (891) au fost cei mai îndemînatici popicari de la învingători. **(I. PLĂVIȚU-coresp.)**

PETROLUL PLOIEȘTI — GLORIA BUCUREȘTI 5285—4828. Victorie detașată, datorită preciziei cu care au lansat bilele Gh. Silvestru (908), V. Nicolescu (907) și C. Vînătoru (901). De la Gloria, cele mai multe popice le-a doborît D. Stelian — 852. **(A. CRISTEA-coresp.)**

RAPID BUCUREȘTI — RULMENTUL BRAȘOV 5308—4940. Feroviarii au cîștigat în cinci schimburi, doar Lupșan a pierdut la Kiss (816—839). Cei mai în formă jucători bucureșteni au fost C. Rădulescu — 963 și V. Mîntoiu — 900 p. d. **(G. ROSNER-coresp.)**

METALUL PLOPENI — FLACĂRA CÎMPINA 4811—4952.

C.F.R. TIMIȘOARA — VOINȚA LUGOJ 4985—4856.

GAZ METAN MEDIAȘ — C.S.M. REȘIȚA 5 062—4 813.

VOINȚA CLUJ—C.F.R. TG. MUREȘ 4983—4873

HANDBAL

În „Cupa semicentenarului U.T.C."

ȘCOALA SPORTIVĂ NR. 1 CONSTANȚA PE PRIMUL LOC

Sala Progresul din Capitală a găzduit, sîmbătă și duminică, întrecerile de handbal feminin, dotate cu „Cupa semicentenarului U.T.C.". La startul turneului, organizat de clubul Progresul, în colaborare cu Comitetul U.T.C. al sectorului IV, s-au aliniat patru echipe: **Progresul** (tineret), **Șc. sp. 2 București, C.S. Școlarul** și **Șc. sp. 1 Constanța.**

În prima zi, Șc. sp. 2 București a furnizat o surpriză, depășind echipa Progresul cu 13—12, la capătul unui joc în care elevele antrenorului Dan Bălășescu au practicat un handbal de calitate. În cea de a doua partidă, junioarele din Constanța au întrecut C.S. Școlarul cu 14—12.

Ieri dimineață, în cadrul partidelor decisive, Progresul a cîștigat partida cu C.S. Școlarul (13—8), iar în cel de al doilea joc Șc. sp. Constanța a obținut o victorie concludentă în fața echipei... secunde a Șc. sp. 2 București, care n-a mai prezentat în finală prima garnitură (?). Victoria, cu 17—7 (5—4), le-a adus handbalistelor din Constanța (antrenor Traian Bucovală) trofeul pus în joc, trofeu pe care l-au cucerit fără să fie învinse. În clasamentul final au urmat Șc. sp. 2 București, Progresul și C.S. Școlarul.

Arbitrajele au fost extrem de slabe.

NATAȚIE

Marian Slavic 1:58,3 pe 200 m liber...

Cei mai buni sprinteri ai țării, care se pregătesc în vederea campionatelor internaționale ale României (19—20 februarie, la Reșița), au luat startul într-un nou concurs în rapida piscină de 25 m din Brăila. Confirmînd forma bună în care se află **Marian Slavic** a parcurs distanța de 200 m liber în 1:58,3 (la numai o zecime de propriul său record), după ce la jumătatea cursei fusese cronometrat în 56,8. În urma sa, la capătul unei dispute interesante, au sosit (toți cu recorduri personale) I. Miclăuș 2:03.1, Vl. Moraru 2:04.1, Z. Oprițescu 2:05,1 și A. Adam 2:05.7.

Un alt rezultat promițător a înregistrat și tînărul brăilean **Octavian Resler** pe distanța de 200 m: 2:33,2 (rec. personal), la numai două secunde de recordul în bazin scurt deținut de A. Șoptereanu.

Alte rezultate: Agneta Șterner 2:35,7 pe 200 m delfin și Gh. Lupu 2:22,1 pe 200 m spate.

...și Eugen Almer 8:44,5 la 800 m liber

REȘIȚA, 6 (prin telefon). — În concursul de înot, desfășurat în localitate, care a reunit sportivi din Sibiu, București, Timișoara și Reșița, **Eugen Almer** a înregistrat un rezultat excelent: **8:44,5 pe 800 m liber.** Apoi, luînd startul în cursa de 200 m liber, el a fost cronometrat în 2:00,5. Cu rezultate mulțumitoare pentru actualul stadiu de pregătire și-au încheiat evoluțiile și **Dietmar Wetterneck** 2:19,1 pe 200 m mixt (record de juniori) și 4:39,5 pe 400 m mixt și **Mircea Hohoiu** cu 62,8 pe 100 m spate și 2:17,8 pe 200 m spate.

Alte rezultate: Al. Gherban 58,5 — 100 m liber; C. Rolic 63,0 și A. Ursu 69,8 — 100 m delfin; M. Bicleșan 1:11,6 și H. Habetler 1:14,7 — 100 m spate; Julieta Mirosu 67,8 — 100 m liber și Lavinia Donea 1:13,7 — 100 m spate. **(D. Glăvan — coresp. principal).**

BOX

La reîntrare, Stanef învins de arbitri!

Seria galelor bucureștene de verificare a continuat duminică dimineața în sala „Semănătoarea" cu o nouă reuniune. În cel mai disputat meci, **Constantin Stanef** (Rapid) și-a surclasat pur și simplu adversarul, **Nicolae Duca** (Dinamo). În ultimul minut de luptă, cînd Duca era aproape groggy, Stanef chiar l-a menajat. Spre surprinderea generală, învingător la puncte a fost declarat... Duca. Decizie total eronată. Bine s-au mai comportat: Gh. Cristea (antrenor I. Stoianovici), L. Mîțu (antrenor Gh. Fiat), I. Vancea (antrenor V. Mariuțan) și P. Cojocaru (antrenor Luca Romano). **Rezultate tehnice:** F. Zamfir (Voința) b.p. I. Sava (Constructorul), C. Grămadă (Steaua) b.p. D. Berindei (Olimpia), N. Dinu (Metalul) egal cu I. Rădoi (Constr.), J. Vancea (Dinamo) b.p. D. Colona (Olimp.), Gh. Paul (Steaua) b.p. N. Marin (Semănătoarea), T. Marin (Voința) b.p. D. Vrable (Constr.), C. Ioniță (Olimp.) b.p. I. Bărbuță (Steaua), C. Stoicescu (Steaua) egal cu N. Șerban (Voința), L. Micu (Steaua), b. ab. II P. Anton (Rapid), A. Bucur (Met.) b. ab. II E. Barbu (Olimpia), V. Horodnic (C.P.M.B.) b. ab. II C. Ezaruc (Constr.), Gh. Cristea (Met.) b.p. Șt. Iiina (Olimpia), R. Ivanciu (Met.) b. ab. I V. Neagu (Olimpia), N Paraschiv (Rap.) b.p. Ș. Lazăr (Semănăt.), N Nicolae (Met.) egal cu C. Nicolae (Rap.), F. Bobi (Olimp.) b.p. I. Cimpeanu (Steaua), și P. Cojocaru (Rap.) b.k.o. I Al. Gheorghiu (Semănăt.).

Daniel DIACONESCU
coresp.

CRIȘUL ORADEA — C. S. M. REȘIȚA 14-8

Gala amicală, organizată în Sala Armatei din Oradea, a îngăduit spectatorilor să urmărească cîteva meciuri frumoase, în întîlnirea dintre formația locală Crișul și C.S.M. Reșița. **Rezultate tehnice:** G. Cismadia (Crișul) b. ab. 2 P. Moraru (Reșița), Gh. Szücs (C) b. ab. 1 C. Ștefan (R), T. Cacui (C) egal cu A. Virag (R), V. Podar (C) b.p. C. Buhara (R), I. Forian (C) p. ab. 1 I. Angelescu (R), E. Horvath (C) b.p. I. Bienert (R), N. Ciorba b. ab. 2 C. Muscă (R), Al. Osvath p. k.o. 2 Gh. Blaj (R), V. Gălășel (C) p. ab. 3 V. Didea (R), St. Turcuș (C) egal cu M. Morărescu și Al. But (C) b.p. A. Văran (R). În final: Crișul — C.S.M. Reșița 14—8.

Ilie GHIȘA, coresp. județean

SCHI

„Cupa Universitatea Brașov"

(Urmare din pag. 1)

special. Antrenorul Ion Casa a marcat un traseu cu 46 de porți, în care a pus cîteva „încuietori". În timpul cursei, acestea au triat masiv pe concurenți. Lupta a fost frumoasă, spectaculoasă, iar virtuozitatea tehnică a competitorilor a ieșit în evidență. Gh. Vulpe, în compania unor adversari redutabili (i-am numit pe D. Munteanu, N. Crețoi, I. Bobit, P. Ivănescu, cehoslovacul Skampa și polonezul Niklinski), a izbutit două coborîri splendide, realizînd cei mai buni timpi și cucerind al doilea titlu în „Cupa Universitatea Brașov". Crețoi a încercat să-l întrecă pe Vulpe, dar în prima treime a traseului (mansa a doua) a căzut. S-a ridicat imediat, a continuat cursa, dar două secunde a rămas în zăpadă și studentul brașovean s-a trezit pe locul nouă în clasamentul general. D. Munteanu a mers bine, s-a bătut cu valurile produse pe anumite porțiuni ale pantei, dar nu și-a putut realiza ambiția de victorie.

Clasamente: **fete:** 1. Maria Sebestova (Cehoslovacia) 79,5; 2. Barbara Galica (Polonia) 81,1; 3. Iudith Tömöri (România) 82,2; 4. Milena Bercikova (Cehoslovacia) 84,4; 5—6. Daniela Munteanu și Minodora Zerman (România) 90,2; **băieți:** 1. Gh. Vulpe (România) 81,3; 2. D. Munteanu (România) 84,4; 3. J. Niklinski (Polonia) 84,7; 4. I. Bobit (România) 84,9; 5. V. Crețoi (România) 85,7; 6—7. P. Ivănescu (România) și J. Skampa (Cehoslovacia) 86,6; 8. L. Ghimbășan (România) 86,7; 9. N. Crețoi (România) 87,1; 10. P. Soiu (România) 89,1.

În afara clasamentelor generale, organizatorii au mai alcătuit clasamente U.I.S., rezervate doar concurenților studenți. Iată-le: 1. D. Munteanu, 2. Niklinski, 3. Skampa la băieți; 1. Sebestova, 2. Galica, 3. Tömöri la fete.

ATLETISM

FINALELE CAMPIONATULUI BUCUREȘTEAN

UN CONCURS ANOST, FĂRĂ SURPRIZE

● ATLEȚII FRUNTAȘI ÎN TRIBUNĂ ● ARUNCĂTORII N-AU SECTOR ● CAMPION LA TRIPLUSALT... UN PLOIEȘTEAN!

Oricît ne-am strădui să selectăm cîteva rezultate notabile la finele campionatului municipal, și să le comparăm cu performanțele ce se înregistrează în marile competiții de pe continent, acum cînd pînă la „naționale" a mai rămas exact o săptămînă, iar pînă la campionatele europene de sală mai puțin de 40 de zile, nu vom reuși prea mare lucru. Cei mai mulți dintre atleți au o scuză obiectivă; ei s-au aflat la primul, cel mult al doilea contact direct cu noul covor cauciucat al sălii. Dinu Pistalu ne mărturisea, de pildă, că de aproape 4 luni nu și-a mai încercat prăjina în fața suporților și stachetei! În aceste condiții, chiar și cei mai exigenți dintre specialiști nu puteau pretinde rezultate ieșite din comun, sau măcar apropiate de nivelul posibilităților. Dar cu această motivare, atleții noștri nu vor putea fi absolviți la marele examen de la Grenoble, cînd ei se vor afla în fața elitei atletismului european, care s-a pregătit în mod cu totul special în acest an olimpic.

Un grup mai restrîns al atleților fruntași din București (Corbu, Viorica Viscopoleanu, Valeria Bufan, Cornelia Popescu) s-a mărginit doar la un contact cu... atmosfera concursului, unii dintre antrenori declarîndu-ne că elevii lor nu vor să riște (!?) pe o pistă ale cărei calități nu le cunoaș suficient. Iar mica familie a aruncătorilor de greutate s-a văzut nevoită să rămînă în tribună... Motivul? Sectorul de aruncări nu există practic la această oră, iar speranțele de a-l vedea finisat măcar la sfîrșitul săptămînii viitoare sînt îndoielnice.

În asemenea condiții (și multe altele asupra cărora vom reveni) campionatul indoor al atleților bucureșteni, cu secvențe anoste și de o nepermisă lungime, nu a scos pe spectatori (sau competitori) din apatie. Au fost totuși cîțiva, sau mai precis cîteva vechi dispute (sau revanșe dacă vreți să le numim așa), care au mai încălzit puțin atmosfera. Mai întîi sprinterele Mariana Goth și Aura Mărășescu care în serii (60 m.) au egalat recordul țării (7,5), dar în finală au fost mai mult preocupate de victorie, prima care a trecut linia de sosire fiind sportiva metalurgistă în 7,6. Apoi a fost cursa hurdlerilor pe aceeași distanță de 60 m, în care primii trei clasați au sosit aproape concomitent, arbitrii preferîndu-l pe Dan Hidișoanu, înaintea lui Suciu și Perța. Lungimea a revenit lui Șt. Lăzărescu (7,31 m), înălțimea lui Șerban Ioan, care s-a oprit din concurs la 2,10 m, iar triplusaltul unui sportiv din... Ploiești, V. Preda. La înălțime fete, două „flop"-iste, Elena Vintilă și Roxana Vulescu au ajuns pînă la 1,65 m. Și cam atît...

REZULTATE TEHNICE. **Seniori — 60 m:** 1. **T. Petrescu** (C.A.U.) 6,8, 2. S. Mitrofan (Dinamo) 6,8 3. Gh. Zamfirescu (Steaua) 6,8; **60 m g:** 1. **D. Hidișoanu** (Dinamo) 8,0, 2. V. Suciu (Steaua) 8,0, 3. N. Perța (Steaua) 8,0; **lungime:** 1. **Șt. Lăzărescu** (C.A.U) 7,31 m; **înălțime:** 1. **Șerban Ioan** (Dinamo) 2,10 m, 2. L. Török (C.A.U.) 2,04 m, 3. M. Purice (C.A.U.) 2,01 m; **triplusalt:** 1. **V. Preda** (Ploiești) 13,71 m; **prăjină:** 1. **D. Pistalu** (Dinamo) 4,90 m, 2. N. Ligor (C.A.U.) 4,80 m, 3. Cr. Ivan (Dinamo) 4,60;

Juniori — 60 m: 1. **P. Ene** (Energia) 7,0; **60 m g:** 1. **C. Bunea** (Ș.S.A.) 8,5; **lungime:** 1. **I. Tănăsescu** (Ș.S.A.) 6,67 m; **înălțime:** 1. **Cr. Dreptu** (Ș.S.A.) 1,95 m; **triplusalt:** 1. **Fl. Gheorghiu** (Dinamo) 14,76 m; **prăjină:** 1. **C. Anton** (C.S.Ș.) 4,50 m;

Senioare — 60 m: 1. **Mariana Goth** (Metalul) 7,6 (7,5 în serii-record egalat), 2. Aura Mărășescu (Steaua) 7,7 (7,5 în serii-record egalat), 3. Sanda Angelescu (C.A.U.) 7,8; **60 mg:** 1. **Elena Mirza** (Dinamo) 8,8, 2. Marcela Milișoiu (C.A.U.) 8,9, 3. Georgeta Pop 9,1; **lungime:** 1. **Florica Boca** (Rapid) 5,62 m; **înălțime:** 1. **Elena Vintilă** (Dinamo) 1,65 m;

Junioare — 60 m: 1. **Victoria Țicu** (Steaua) 7,9, 2. Biliana Dumitrescu (Ș.S.A.) 8,0; **60 m g:** 1. **Elena Crăciun** (Ș.S.A.) 9,1, 2. Virginia Silași (Energia) 9,3; **lungime:** 1. **Doina Popescu** (Viitorul) 5,43 m; **înălțime:** 1. **Roxana Vulescu** (Liceul 35) 1,65 m.

— a. v. —

Ștefan Lăzărescu, *primul clasat la lungime, în plin efort*

Foto: M. FELIX

STANDARDURI PRETENȚIOASE

(Urmare din pag. 1)

ultima dominînd net, apoi, și proba de garduri din reuniunea de azi, cînd a și doborît de două ori vechiul record, înregistrînd 7,7 s. „Gardurile" băieților au revenit lui Adrian Calimente (U.T.A.), învingător cu 7,1 s, în fața deținătorilor actualului record, Ionel Predescu și Iosif Crișan. La lungime băieți, bucureșteanul Bedros Bedrosian (Viitorul), favoritul, (învins simbătă la triplu) și-a luat revanșa, sărind 6,64 m. Argentina Paul, de la C.S. Brăila, a intrat în posesia titlului la înălțime cu 1,54 m.

Finalele juniorilor II, care nu cu multă vreme în urmă erau niște concursuri oarecare, au atins prin valoare și organizare, acum, aci, la Botoșani, o cotă evidentă de referință. Standardurile de participare au fost mai greu accesibile și decalajul dintre concurenți, mult mai redus. În marea majoritate a probelor, rezultatele bune n-au mai fost realizate izolat, în apropierea noilor campioni situîndu-se un număr apreciabil de tineri care promit.

Despre organizare, o singură caracterizare: comisia județeană de atletism, sprijinită efectiv de C.J.E.F.S. Botoșani, a răspuns încrederii acordate de federația de specialitate, cu entuziasmul pe măsura tinereții concurenților și cu o competență nescontată pentru niște oameni aflați la debut.

IATĂ PRIMII TREI CLASAȚI: 50 m (b): 1. A. Fülöp (Lic. 11 Cluj) 5,9, 2. I. Predescu (S.S.A. Buc.) 5,9, 3—5. S. Hoșchiu, G. Curuț, M. Kiss 6,0; 50 m (f): 1. Aurica Nedelea (S.S.A. Buc.) 6,7, 2. Adriana Dumitrache (Rapid Buc.) 6,8, 3. Doina Seresan (Șc. sp. Carei) 6,8; greutate (f): 1. Domnica Nistor (Școlarul Buc.) 11,15 m, 2. Aurelia Frant (Șc. sp. Constanța) 10,72 m, 3. Veronica Proca (Lic. 2 Iași) 10,21 m; lungime (f): 1. Maria Simtea (S.S.A. Buc.) 5,38, 2. Vasilica Cotorobaie (S.S.A. Buc.) 5,31 m, 3. Coculeana Bucătaru (Lic. 2 Iași) 5,26 m; 50 mg (f): 1. Coculeana Bucătaru 7,7, 2. Mihaela Stoica (S.S.A. Buc.) 8.2, 3 Anda Grădinaru (Mureșul Tg. Mureș) 8,4; 50 mg (b): 1. A. Calimente (U.T.A.) 7,1, 2. 1. Predescu (S.S.A. Buc.) 7,1, 3. I. Crișan (Lic. 11 Cluj) 7.2; greutate (b): 1. V. Grigoraș (C.S. Brăila) 14,68 m, 2. I. Rarinca (Șc. sp. Arad) 13,94, 3. C. Ciuplea (C.S. Brăila), 13,91 m; înălțime (f): 1. Argentina Pavel (C.S. Brăila) 1,54 m, 2. Edith Stjuc (C.S. Oradea) 1,50 m, 3—4. Cleopatra Fărcaș (Lic. 2 Iași) și Gabriela Marindel (C.S. Reșița) 1,50 m; lungime (b): 1. B. Bedrosian (Viitorul Buc.) 6,64 m, 2. V. Ilie (Șc. sp. Constanța), 6.41 m, 3. Gh. Stelea (Lic. Hasdeu Buzău) 6,38 m.

În clasamentul (neoficial) pe echipe **S.S.A. București și C.S. Brăila** au ocupat primele locuri, cu cîte două victorii.

HIPISM

Mai rezistent decît pur sîngele englez și cu o alură care-i permite să se adapteze ușor la diferite stări ale solului și la condițiile atmosferice, calul trăpaș își poate exercita cu succes activitatea în oricare anotimp al anului. Ceva mai mult, acum iarna, cînd alergările de galop sînt în vacanță, caii de trap asigură programul hipic.

Cea mai importantă confruntare internațională din Europa — Prix d'Amerique — se dispută, de pildă, pe hipodromul parizian de la Vincennes, de aproape 50 de ani, invariabil, în ultima duminică a lunii ianuarie.

Firește că nici trăpașii noștri n-ar face excepție de la această regulă. Dar ei sînt puși în imposibilitate de a activa, din cauza insuficienței locurilor de cazare. Capacitatea grajdurilor de pe cîmpul de curse ploieștean totalizează 180 de locuri. În fiecare an, producția unei generații realizate la crescătoriile de la Ploiești și Dor Mărunt se cifrează în jurul a 100 de exemplare. Și pentru ca, an de an, aceste exemplare să se poată afirma în probele de calificare, test obligatoriu pe linie zootehnică pentru cariera lor ulterioară — selecție pentru crescătorii sau îndrumarea lor spre ciclul muncilor agricole ca elemente de tracțiune — este necesară eliberarea a 100 de locuri. De aceea, de fiecare dată la sfîrșitul unei sesiuni hipice, comisia de clasare semnează sentința de expulzare pentru 100 de cai din lotul celor de 2, 3, 4 și 5 ani. Or, numărul celor rămași nu poate asigura în permanență întocmirea programului pentru o reuniune.

Dar această strangulare a activității hipice implică și alte consecințe. Se știe că trăpașii au o carieră mult mai lungă pe hipodrom, decît caii de galop. Pe cînd galopeurii ating mai rar, în curse, vîrsta de 6—7 ani — mai ales dintre cei de mare clasă — trăpașii concurează cu deplină vitalitate pînă la 15 ani. În 1874, de pildă, iapa Goldsmith Maid a stabilit recordul lumii cînd avea 17 ani! La noi, este ușor de imaginat cîte valori s-au pierdut prin retragerea timpurie de pe pistă.

★

Se afirmă că atunci cînd s-a construit hipodromul din Ploiești — și subscriem că s-a efectuat cu multă trudă și destul spirit inventiv pentru limitarea volumului de cheltuieli — s-a avut în vedere absolvirea unei sarcini de moment. Nu s-a scrutat prea mult viitorul, fiindcă situația a fost etichetată drept provizorie. La primăvară, însă, provizoratul inaugurează cel de al 12-lea an de existență!

DILEMA...

Pentru a i se pune capăt actualei stări de lucruri, nu există decît două soluții. Prima: amenajarea temeinică a hipodromului existent prin construirea de grajduri cu 250 de boxe, tribună încăpătoare, incintă adecvată pentru birourile de calcul și al caselor cu tichete emitente și plătitoare pentru pariul mutual, loc de parcare a mașinilor, corectarea unei părți a pistei și dotarea incintei cu aparatura tehnică corespunzătoare. Deci, un cîmp de curse aproape nou care ar deveni salvator pentru activitatea trăpașilor, dar ar perpetua suprimarea alergărilor de galop. A doua soluție, și cea mai logică, construirea unui hipodrom modern în Capitală, menit să contribuie la promovarea rasei calului atît prin programarea probelor de calificare ale cailor de galop, cît și ale trăpașilor.

Altfel, lăsat în continuare să graviteze între aceste obiective și între timp să se deterioreze și bruma de zestre pe care o are hipismul nostru începe să se asemuiască cu „măgarul lui Buridan" din poveste, care, reîntorcîndu-se flămînd și însetat dintr-o călătorie obositoare, și-a sfîrșit zilele rămas în dilemă: pînă în ultima clipă a vieții nu s-a hotărît cu ce să înceapă...

Niddy DUMITRESCU

PATINAJ ARTISTIC

NOII CAMPIONI AI CAPITALEI

Sîmbătă și duminică patinoarul acoperit „23 August" a găzduit ultimele întreceri ale campionatului municipal de patinaj artistic. Sportivii bucureșteni și-au disputat cu ardoare întîietatea, dar la un nivel tehnic și spectacular modest, de altfel, acela cu care, de la o vreme, am început să ne obișnuim. Și încă ceva: ne-a frapat participarea redusă, la unele probe concurenții putînd fi numărați pe degetele unei singure mîini. Ba, mai mult, la categoria rezervată juniorilor mari nu a fost înscris nici un concurent!

Iată cîștigătorii titlurilor de campioni municipali pe 1972: **juniori II** — Emilia Țibula (Dinamo Buc.) 316,9 p. și Cătălin Ioniță (Șc. sp. 2) 278,4 p; **juniori I** — Silvana Suciu (Constructorul) 351,2 p; **seniori** — Doina Mitricică (A.S.C.P.M.B.) 436,15 p și Ion Mircea (Șc. sp. 2) 431,1 p.

Dumitru NEGREA,
coresp.

În acest cadru, am remarcat, totuși, evoluția **Doinei Mitricică** (la categoria senioare), care s-a dovedit net superioară partenerelor ei, printr-un program de exerciții impuse și libere bine pus la punct. Se cuvine să menționăm și faptul că unele junioare mari s-au prezentat în vădit progres, acumulînd mai multe puncte decît ultimele clasate în disputele senioarelor.

Încheiem aceste rînduri, amintind buna organizare a competiției, datorată comisiei locale de patinaj.

PRONOSPORT

I.	Cagliari — Atalanta	1
II.	Internazionale — Catanzaro	1
III.	Juventus — Verona	1
IV.	Fiorentina — Milan pron. pauză	X
V.	Fiorentina — Milan pron. final	1
VI.	Lanerossi — Torino pron. pauză	X
VII.	Lanerossi — Torino pron. final	X
VIII.	Mantova — Napoli pron. pauză	X
IX.	Mantova — Napoli pron. final	X
X.	Sampdoria — Roma pron. pauză	X
XI.	Sampdoria — Roma pron. final	1
XII.	Varese — Bologna pron. pauză	X
XIII.	Varese — Bologna pron. final	X

Fond de cîștiguri: 273.869 lei.

Plata cîștigurilor la acest concurs se va face astfel:

— în Capitală, de la 11 februarie pînă la 22 martie inclusiv; — în țară, de la 14 februarie pînă la 22 martie 1972, inclusiv.

fotbal

„O ȘANSĂ UNICĂ: SĂ TE PREGĂTEȘTI ALĂTURI DE U. T. A.!"

— AFIRMĂ ANTRENORUL C. CERNĂIANU —

● Testul Cooper în condiții neobișnuite ! ● Craiovenii au aflat la Herculane... secretul longevității lui Lereter ● Boșoteanu — prezent la Salcia

Ivan, Sameș, Strîmbeanu, Ciocîrlan, Deselnicu și toți ceilalți jucători ai Universității alergau relaxați, stropi de ploaie — în plin miez de iarnă — le biciuiau obrajii îmbujorați, dar atenția, gîndurile, le erau îndreptate doar la acele cronometrelor din mîinile antrenorilor Cernăianu și Deliu. Trebuiau să parcurgă de cîteva ori un traseu în formă de dreptunghi ale cărui laturi mici le formau cele două poduri de peste Cerna, un traseu dificil, pentru că erau nevoiți să se ferească de autovehicule, de oamenii întîlniți în cale, să urce și să coboare niște trepte, să calculeze fiecare pas ca să nu... derapeze. Știau că testul Cooper nu-i o joacă. Știau că antrenorul nu glumește. Știau, înainte de orice, că fără muncă multă, fără seriozitate, fără dăruire și sacrificiu, întorsătura de 180 de grade, dorită pentru retur de Universitatea Craiova, este o utopie. De altfel, în tot timpul cît au stat acolo, în defileul Cernei, avuseseră în fața ochilor un exemplu, se convinseseră de MITUL SERIOZITĂȚII unei alte echipe, aflată de cîțiva ani buni în centrul atenției generale.

— Cu un an în urmă — ne spune Constantin Cernăianu — discutînd cu un antrenor de Divizia A despre modul cum și-a pregătit echipa, acesta mi-a spus : „Am fost la Herculane, am vrut să fac multe, dar jucătorii mei erau tot timpul cu ochii la ceea ce făcea cealaltă divizionară A aflată la hotelul „Hercules". Și cum credeți că se pregătea acea echipă ? Toată ziua juca o... miuță în fața hotelului !" Noi, adică Universitatea Craiova, am avut un mare noroc cît am stat în Valea Cernei. Marea noastră șansă, s-a numit U.T.A. Am fost cazați în același hotel, am muncit cot la cot, prezența jucătorilor arădeni în preajma noastră a constituit un stimulent, un exemplu de urmat. Elevii mei s-au convins de cît... trage la un antrenament Lereter, „bătrînul" ! Oblemenco s-a convins că trebuie să alerge cît Donose, Ivan și Martinovici aproape la fel de mult cît mai tinerii lor coechipieri Ciocîrlan, Sameș, Bondrea, Berneanu, Bălan...

— Printre jucătorii din lot nu l-am observat pe Boșoteanu. Întrebăm, deoarece se spune că în 90% din meciurile în care a jucat Boșoteanu, Universitatea n-a părăsit terenul învinsă !

— Boșoteanu a terminat facultatea și a fost repartizat la ferma din Salcia, lîngă Craiova. A trebuit să meargă acolo pentru a-și lua postul în primire. Se află în lotul primei echipe, știu că nu și-a pierdut timpul cît am fost plecați din Craiova, e un băiat extrem de serios și muncitor, ceea ce mă face să afirm că la startul returului se va afla la același nivel de pregătire cu ai tuturor celorlalți, concurînd la un loc în formația Universității.

— În perioada de timp petrecută la Herculane ați jucat vreun meci ?

— Nici vorbă de așa ceva. S-a vînturat ideea să jucăm cu U.T.A. Ar fi fost un non-sens. Trecerea bruscă de la o etapă de pregătire, cu un anumit specific, la o alta, deosebită din multe puncte de vedere, printr-un joc cu o echipă de Divizia A mi se pare a fi o eroare. Pentru că un astfel de meci implică la unii jucători o concentrare prea mare, oarecum dăunătoare, declanșează ambiții inutile, atinge orgolii, iar după aceea urmează o cădere inevitabilă. În ce ne privește, urmăm calea normală. Primele meciuri amicale le vom juca în compania unor echipe de Divizia

C. Steagul roșu Plenița (6.II) și Dunărea Calafat (10.II). Iată, în continuare, programul echipei pînă la primul meci oficial al sezonului : cu Jiul Petroșani (13.II), Petrolul, la Ploiești (17.II), F. C. Argeș, la Pitești (20.II). Petrolul la Craiova (24.II), Spartak Subotița (1.III).

Sperăm ca la startul în sezonul de primăvară Universitatea să se prezinte la nivelul capacităților ei maxime, pentru a-și onora cartea de vizită (n.n. — oarecum șifonată) de echipă atletică, viguroasă, ambițioasă...

Laurențiu DUMITRESCU

SIMPLE COINCIDENȚE ?

Cred că nu greșesc spunînd că afișul săptămînii fotbalistice care a trecut a fost deținut nu atît de „cazul Răducanu" — dezbătut la proporțiile unui adevărat „caz Dreyfuss" — cît de echipa olimpică. N-aș vrea să mă hazardez, pedalînd pe ideea comodă și spectaculoasă că olimpicii au trecut examenul eficacității într-o țară care a învins „națională" noastră cu 3—1, dar, oricum, am în memorie palpitantul joc R.F. a Germaniei — Maroc și mai ales minutul 77, cînd echipa lui Slimani, Boujema și Maaroufi continua să mențină rezultatul de 1—1.

Partea cea mai interesantă a bilanțului primelor trei jocuri — scriu la o oră cînd meciul de la Tanger nu s-a terminat — îmi pare a fi clasamentul golgeterilor turneului : 1—2. Rugiubei, Kun — 3 goluri; 3. Domide — 2 ; 4—5. Broșovschi, Radu — 1. Cu alte cuvinte, 9 din cele 10 goluri au fost înscrise de jucători aparținînd primelor două echipe ale clasamentului de toamnă.

Acest clasament „marocan" mi se pare foarte sugestiv. Prezența masivă a combinatei U.T.A. — Sport Club demonstrează că Ola a primit jucători bine pregătiți, capabili să pună capăt sterilității oarecum tradiționale a fostei echipe de tineret. „Școala arădeană" (Kun 3, Domide 2, Broșovschi 1) e un argument în plus pentru echilibrul din cadrul echipei textiliste, în timp ce succesul lui Rugiubei dovedește că golgeterul turului are disponibilități de vîrf chiar dacă structura jocului se modifică, ceea ce e un reper nou în favoarea valorii sale intrinseci.

Desigur, mi s-ar putea obiecta că toate aceste realizări... cifrice pot fi rodul unei simple coincidențe. Mi-aș îngădui, totuși, să răspund că aceste coincidențe sînt mai curînd **urmarea unei atitudini moderne, europene, față de antrenamentul de iarnă**, atitudine care, printre altele, a pus în discuție pînă și rațiunea de a mai fi a testului Cooper.

Îmi veți putea obiecta, iarăși, că folosirea unui termen pe cît de general pe atît de uzat („atitudine") n-ar servi argumentației. În acest caz, m-aș simți obligat să mai fac apel la o coincidență.

Și iată despre ce este vorba...

Anul trecut, U.T.A. a avut o ofertă tentantă în vederea unui turneu în America de Sud. Pentru fotbaliștii arădeni, ideea unui asemenea turneu era, dacă vreți, împlinirea unui vis. Un vis pentru Lereter, pentru Petescu, pentru Axente, pentru Broșovschi și mai ales pentru Dumitrescu III. Și, totuși, turneul a fost.. torpilat, din rațiuni exclusiv tehnice, de însuși Dumitrescu III, care n-a fost niciodată în țara lui Pele și unde, poate, nu va mai avea vreodată prilejul de a mai fi.

Care e coincidența ? — veți spune. Iată și coincidența...

La începutul acestui an, Costică Rădulescu, antrenorul principal al lui Sport Club, a renunțat la o călătorie de documentare în Olanda lui Ajax și Feyenoord, pentru a nu-și părăsi echipa într-un moment hotărîtor — cel al pregătirii pe zăpadă.

Acum, dumneavoastră trageți concluziile. Eu îmi permit doar să emit părerea (hazardată, poate) potrivit căreia între admirabilul **forfait** al celor doi antrenori și golurile din Maroc este o legătură directă...

Ioan CHIRILĂ

sportul în lume

NĂSTASE ȘI ȚIRIAC ÎN FINALA PROBEI DE DUBLU LA KANSAS CITY

NEW YORK, 6 (Agerpres). — Tenismenii români Ilie Năstase și Ion Țiriac s-au calificat în finala probei de dublu din cadrul turneului de la Kansas City. Ei au întrecut în semifinală cu 6—4, 3—6, 7—6 cuplul chilian Fillol — Cornejo și vor întîlni în finală perechea spaniolă Manuel Orantes—Andres Gimeno, învingătoare cu 6—3, 6—3 în fața cuplului Graebner (S.U.A.) — Franulovici (Iugoslavia).

În semifinalele probei de simplu, jucătorul american Edlefsen a dispus cu 6—7, 7—6, 6—4 de francezul Barthes, iar van Dillen (S.U.A.) l-a eliminat pe iugoslavul Franulovici cu 6—0, 4—6, 6—3.

● În primul tur al turneului internațional de la Des Moines (Iowa), jucătorul american Cliff Richey l-a întrecut cu 6—2, 6—4 pe italianul Pietrangeli, iar francezul Goven a dispus cu 6—7, 6—2, 6—3 de Vladimir Zednik. Alte rezultate : Osborne (S.U.A.) — Panatta (Italia) 6—7, 6—2, 6—1 ; Gisbert (Spania) — Ramirez (Mexic) 6—2, 6—3.

În campionatele de tir ale Poloniei

JUNIORUL DAN LUCACHE A CÎȘTIGAT PROBA DE PUȘCĂ CU AER COMPRIMAT

PRZEMYSL, 6 (prin telefon). În localitate s-au disputat campionatele Poloniei la tir cu arme cu aer comprimat, la care au participat și o serie de juniori români și seniorul Dan Iuga. Competiția a prilejuit o serie de rezultate valoroase. La proba de pistol seniori 40 f., de pildă, trei concurenți au obținut același valoros rezultat (383 p) printre care și cunoscutul campion al Poloniei la pistol viteză, Zapedski (locul II). Reprezentantul nostru, D. Iuga a ocupat locul 8 cu 379 p.

Cea mai bună comportare dintre juniorii noștri a avut-o ieșeanul **Dan Lucache**, care a cîștigat cu 368 p proba de pușcă - juniori. La aceeași probă, D. Barbu a ocupat locul 5 cu 362 p și S. Cucu locul 10 cu 359 p. La pistol juniori, A. Cristea s-a clasat pe locul 9 cu 364 p, iar Silvia Bujdei a ocupat poziția a 5-a, la junioare, cu 345 p.

LUPTĂTORII DE LA C. S. PITEȘTI VICTORIOȘI ÎN POLONIA

Echipa de lupte greco-romane C.S. Pitești a evoluat în Polonia, întîlnind formația Elektreznosk Varsovia. După meciuri spectaculoase, de bun nivel tehnic, victoria a revenit luptătorilor pitești cu scorul de 6—2. S-au remarcat de la învingători : **M. Botilă, Gh. Vinău și Al. Frujina.**

I. FEȚEANU — coresp. județean

În ultimul joc din cadrul turneului marocan

Reprezentativa olimpică a României — Selecționata nordului 0-0

TANGER, 6 (prin telefon, de la trimisul nostru special).

În ultimul meci din cadrul „turneului marocan", REPREZENTATIVA OLIMPICĂ A ROMÂNIEI a întîlnit azi (n.r. ieri) la Tanger SELECȚIONATA NORDULUI, alcătuită din două echipe divizionare B, **Renaissance Tanger** și **Maghreb Atletic Tetuan.**

A fost un joc dificil pentru olimpicii noștri, deoarece la puternica replică dată de adversari s-a adăugat și condițiile de joc vitrege, cauzate de ploaia care a căzut tot timpul și care a transformat cîmpul de joc într-un patinoar.

În pofida terenului greu, ambele formații au luptat cu o ambiție rar întîlnită, furnizînd un joc palpitant, cu un tempo ridicat. Meciul a luat sfîrșit cu un scor alb, deși olimpicii au avut numeroase ocazii de a înscrie dar, de fiecare dată, portarul Lăncen a scos miraculos goluri gata făcute la șuturile expediate de Pop, Broșovschi, Domide, Rugiubei, Kun și Simionaș. În min. 89, șutul — ghiulea trimis de Domide a lovit bara orizontală. Formația gazdă a avut și ea două mari ocazii, la una dintre ele (min. 75) Ghiță salvînd incredibil. În min. 8, Ianul s-a accidentat, dar și înlocuitorul lui (Olteanu) a fost nevoit să părăsească terenul după 25 de minute. Dar iată formația noastră : **Ghiță — Pop, Ianul** (min. 8 **Olteanu** ; min. 33 **Mioc**), **Vlad, Codrea, Domide, Simionaș, Broșovschi, Rugiubei, Kun, Jercan** (min. 76 Petreanu).

În min. 86, Broșovschi a fost eliminat pentru gest nesportiv (a trimis cu piciorul mingea spre tribune, la un fault acordat de arbitru împotriva formației noastre).

La sfîrșitul jocului, reprezentativa olimpică a României a primit „Cupa orașului Tanger".

Arbitrul Ziani din Casablanca a condus foarte bine.

Mircea M. IONESCU

TELEX ● TELEX

În prima zi a concursului atletic de sală de la Toronto au fost înregistrate cîteva rezultate remarcabile. Astfel, în cursa feminină de 50 yg sprintera americană Patty Johnson a stabilit cea mai bună performanță mondială pe teren acoperit, cu 6,4. Compatriotul ei, Herb Washington a cîștigat proba de 50 yarzi plat, cu 5,0. Foarte disputată a fost proba masculină de săritură în înălțime, în care trei atleți : Brown (SUA), Ahmetov (URSS) și Heikkila (SUA) au obținut același rezultat : 2,13 m. A cîștigat Brown. În cursa de 600 yarzi masculin, pe primul loc s-a clasat americanul McGrady cu 1:09,7, urmat de compatriotul său Evans — 1:10,2 și italianul Fiasconaro — 1:10,9. Sportivul jamaican Dyce și-a adjudecat victoria în proba de 1000 yarzi cu 2:09,4, urmat de cehoslovacul Plachy — 2:09,9.

■

Schiorul italian Renzo Zandegiacomo și schioara austriacă Irmgard Lukasec au cîștigat la Garmisch Partenkirchen proba de slalom uriaș din cadrul „Cupei Europei" (probele alpine).

Campionul european de box la cat. grea. spaniolul **Jose Ibar „Urtain"**, (90,300 kg) nu a reușit să-l învingă în gala de la Bilbao pe americanul de culoare Leroy Caldwell (92,500 kg). Meciul s-a încheiat cu un verdict de egalitate.

■

În semifinalele turneului de tenis de la Perth, jucătorul sovietic Alexandr Metreveli a dispus cu 4—6, 6—4, 3—6, 6—4, 10—8 de australianul Dibley. În finală, Metreveli îl va întîlni pe învingătorul din meciul John Cooper — Rose Case.

■

Tradiționala competiție ciclistă „St. Raphael", care deschide în fiecare an sezonul rutier pe Coasta de Azur, a fost cîștigată de Serge Lapebie (Franța), cronometrat pe 130 km în 3h 10. Unul din favoriții cursei, Cyrille Guimard (Franța), a sosit cu o întîrziere de 5:35.

■

Cunoscuta înotătoare Debbie Meyer, triplă campioană olimpică, și-a fracturat un picior în timpul unui concurs de schi programat la Lake Tahoe. Ea va fi indisponibilă cel puțin 30 de zile.

Venit în atac, fundașul Lupescu a reluat, cu capul, dintr-un buchet de apărători piteșteni, creînd emoții în tribune

LOTUL NAȚIONAL, SOLICITAT DIN PLIN

(Urmare din pag. 1)

tă de Lucescu și apoi o alta creată de Dembrovschi. Printre realizările de joc ale „tricolorilor" în primele 45 de minute, mai reținem bara lui Deleanu (min. 6, din lovitură liberă), ca și două situații de gol în care Olteanu (min. 24) și Pigulea (min. 37) au respins de pe linia porții baloane ce se îndreptau spre gol.

Periculoasă chiar în prima repriză (în min. 15 Frățilă a reluat cu capul de la 6 m pe lîngă poartă, iar după două minute Roșu a zguduit bara cu o „bombă" din afara careului), **ofensiva localnicilor a prins și mai mult contur după pauză.** Chiar în min. 46, **Roșu** a redus scorul, iar în min. 50 Sătmăreanu II a salvat „in extremis". Formația reprezentativă introdusă acum în teren **(ȘTEFAN, CREȚU, SĂTMĂREANU II, DINU, MOCANU — DUMITRU, ANCA — UIFĂLEANU, DUMITRACHE, DOBRIN, LUCESCU)** a fost adesea pusă în dificultate de un „unsprezece" argeșean căruia, în afară de ambiția notată mai înainte, i-am admirat, pe parcursul reprizei secunde, mobilitatea și jocul combinativ cu care a creat momente de derută — pînă la un moment, firești — unei apărări cu evident caracter experimental.

În orice caz, F.C. Argeș **(Niculescu** apoi **Stan — Pigulea, Olteanu, Barbu, Ivan II — Prepurgel, M. Popescu — Dobrescu, Frățilă, Em. Dumitru, Roșu)** ne-a convins că n-a pierdut vremea pînă acum în pregătiri și că declarațiile optimiste privind rolul de frunte pe care vor să-l joace în primăvară, în campionat, băieții lui Halagian și ai lui Dima au destul suport.

Revenind la tricolori, în general, vom releva superioritatea — normală — a primei formule de echipă ; abordînd particularul, reținem: **buna dispoziție de joc a lui Dinu, vivacitatea lui Deleanu, eficacitatea lui Iordănescu.** În rest, amicalul de ieri n-a avut darul de a ne spune prea mult ; în afară, poate, de semnalul pe care l-a tras în ce privește **grija deosebită cu care trebuie privită încercarea de readucere a lui Dumitrache la standardul dorit.** Turneul — stagiu în Turcia și Grecia (plecarea azi la ora 9,30, de pe aeroportul Otopeni) va fi oricum mai concludent și-l așteptăm cu interes. Bineînțeles nu pentru rezultate (care nu ne vor interesa, cum nu ne-a interesat nici cel de ieri de la Pitești), ci **pentru ceea ce ne va putea spune în legătură cu perspectiva echipei naționale** într-un sezon ca acela în care intrăm.

STEAUA S-A ÎNAPOIAT IERI

Întrucît ultimul meci din cadrul „turneului brazilian", cel de la Curitiba, n-a mai avut loc, echipa Steaua s-a înapoiat mai devreme acasă. Fotbaliștii bucureșteni au sosit ieri, după-amiază, în Capitală, pe calea aerului.

MECIURI AMICALE

Tot mai puține zile ne despart de începerea noului sezon competițional. Echipele divizionare și-au continuat și ieri pregătirile, de la care spicuim, telegrafic, cîteva amănunte : **A.S.A. TG. MUREȘ — STEAGUL ROȘU BRAȘOV 2—1 (0—1).** Au marcat : **Varadi** (min. 70) și **Mureșan** (min. 83) pentru A.S.A., respectiv Șerbănoiu (min. 8). Au jucat formațiile: **A.S.A.:** Solyom (min. 60 Nagel), Szőlősi, Toth, Ispir, Czako, Naghi, Bölöni, Lucaci (min. 53 Mureșan), Hajnal, Fazecaș (min. 73 Orza), Varadi. **Steagul Roșu :** Albu (min. 55 Cassoni), Ivăncescu, Jenei, Platnișan, Rusu, Șerbănoiu, Kadar, (min. 75 Cojocaru), Zotincă (min. 68 Drăgoi), Pavlovici (min. 64 Florescu) Balint, Györfi.

C.S.M. SIBIU—„U" CLUJ 0—2 (0—0). Autorii golurilor **Adam** (min. 56) și **Munteanu** (min. 86). Clujenii au folosit echipa : Negru — Mihăilă, Pexa, Cîmpeanu, Ciocan, Sudi, Iordache (min. 46 Barbu), Ardeleanu (min. 46 Mocanu), Munteanu, Adam, Lică.

U.T.A.—C.S.M. REȘIȚA 2—0 (1—0). Au înscris **Petescu** (min. 10) și **Szabados** (min. 79).

CRIȘUL ORADEA — OLIMPIA ORADEA 2—1 (2—1). Au marcat **Dărăban** (min. 6), **Kun I** (min. 43) pentru Crișul, respectiv **Arnoțchi** (min. 22).

C.F.R. TIMIȘOARA—ELECTROMOTOR TIMIȘOARA 3—2 (2—1). Au marcat : Nestorovici, Matias și Cotec (C.F.R.) de la învingători, Fodor (2) de la învinși.

MINERUL B. MARE—CONSTRUCTORUL B. MARE 4—0 (1—0). Au marcat : Radu, Crișan (2) și Hofmeister.

ȘTIINȚA BACĂU—TEXTILA BUHUȘI 2—2 (1—0). Au marcat : **Stroe, Grosaru** pentru băcăuani. Ovezia și Scînteie pentru textiliști.

F.C. GALAȚI—VIITORUL BRĂILA 4—1 (1—0). Au înscris Enache, Iancu, Adam și Costache (autogol), respectiv Turcu.

AURUL BRAD—METALURGISTUL CUGIR 4—1 (1—0) !

IERI, ÎN GIULEȘTI — RAPID - ELECTRONICA 5-0 (2-0)

Prima apariție publică a echipei Rapid în acest sezon a avut loc ieri dimineață pe stadionul Giulești, unde feroviarii au întîlnit, într-o partidă amicală, de verificare, echipa divizionară C, Electronica. În ciuda terenului greu și alunecos, acoperit cu zăpadă, jocul a fost plăcut, interesant. Deși lipsiți de aportul a șase titulari, rapidiștii au avut o evoluție promițătoare și au obținut o victorie comodă cu scorul de 5—0 (2—0). În acest meci, o formă bună au manifestat Boc, omniprezent, și tandemul înaintașilor centrali *Neagu* (3) și *Ene Daniel* (2), care au demonstrat un mare apetit pentru șuturile la poartă, înscriind, împreună, cele cinci goluri ale jocului. În această partidă, Rapid a aliniat următorul „11" : *Rămureanu — Ștefan, Boc, Mușat, Cincă, Dinu, Angelescu, M. Stelian, Ene Daniel, Neagu, Codreanu.* A arbitrat foarte bine bridaga Gh. Popovici (centru), Gh. Manta și S. Ene.

Aurel PĂPĂDIE

FARUL — PETROLUL, UN TEST REUȘIT

Duminică dimineața, pe stadionul 1 Mai din Constanța, Farul și Petrolul au susținut o nouă partidă de verificare. De fapt, e vorba de o revanșă amicală a întîlnirii care a avut loc cu o săptămînă în urmă la Ploiești. Atunci, după cum se știe, rezultatul a fost 0—0. Acum, a învins Farul cu 1—0, prin golul marcat de Turcu în min. 47. Dar rezultatul contează mai puțin pentru data la care ne aflăm. Cele două echipe (ca de altfel, toate formațiile noastre) se află în perioada de pregătire și meciul din acest punct de vedere trebuie privit. Or, la acest capitol, cei doi antrenori, Ilie Oană și Robert Cosmoc, s-au declarat satisfăcuți după cele 90 de minute de joc.

Într-adevăr, am asistat la un meci atractiv, cu multe faze bune, desfășurat într-un ritm alert, neașteptat pentru începutul lui februarie, și nu trebuie omis faptul că toți jucătorii luaseră parte la turneul de sală, iar simbătă dimineață și după-amiază au susținut cîte două meciuri, pentru ca duminică, de la parchetul sălii să treacă pe terenul stadionului 1 Mai, un teren înghețat și dur.

Și acum în cîteva cuvinte filmul meciului. Farul a înscris în min. 47, dintr-o fază bine lucrată. Antonescu a pătruns pînă la linia de fund și a centrat, iar Turcu a înscris cu capul. Succesul lui se datorește, totuși, și faptului că portarul Căunei a rămas cu crampoanele fixate pe linia de var și că apărătorii au avut un plasament greșit. Petrolul a fost pe punctul de a egala, în min. 55, prin Florea, care, la capătul unei curse excelente, a șutat din unghi; balonul a lovit bara, în interior, și a sărit în brațele norocosului Popa. În min. 40 și 67, Moldovan și Doru Nicolae (un alt talent în care se pun mari speranțe), din poziții excelente, au trimis pe lîngă bară. Cam atît. Celelalte faze le vor analiza antrenorii și echipele și vor trage concluziile. A arbitrat Gheorghe Manole.

FARUL : Ștefănescu (min. 46 Popa) — Ghirca, Mareș, Moraru (min. 46 Bălosu), Nistor, Goleac (min. 46 Antonescu), Mihu, Tufan, Caraman (min. 60 Goleac), Oprea (min. 46 Ologu), Kallo (min. 46 Turcu).

PETROLUL : M. Ionescu (min. 46 Căunei) — Gruber, Cringașu, Mieriuț, Ciupitu (care promite să devină un bun fundaș), Dincuță, Juhasz, Grozea, C. Ionescu, (de la Metalul Tîrgoviște, fratele lui N. Ionescu, înlocuit, în min. 46, cu Doru Nicolae), Moldovan (min. 70 Oprișan), Florea.

Constantin ALEXE

FOTBAL-meridiane

ITALIA : MILAN ÎNVINSĂ LA FLORENȚA !

Două episoade au caracterizat etapa de duminică a campionatului italian : victoria Fiorentinei asupra lui Milan, fapt ce a permis lui Juventus să se desprindă în fruntea clasamentului și incidentul de la Milano unde Mazzola a fost lovit cu o sticlă (se pare) în cap după ce marcase golul victoriei în poarta echipei Catanzaro.

Rezultatele și autorii golurilor : **Cagliari-Atalanta 2—0** (Riva-2) ; **Fiorentina-Milan 2—0** (Clerici din 11 m și Scala) ; **Inter-Catanzaro 1—0** (Mazzola) ; **Juventus-Verona 4—0** (Novellini, Anastassi și Capello-2) ; **Vicenza-Torino 0—0 ; Mantova-Napoli 0—0 ; Varese-Bologna 0—0 ; Sampdoria-Roma 1—0** (Sabatini).

Clasament : 1. Juventus 26 p ; 2—3. Milan și Cagliari 24 p ; 4. Inter 23 p ; 5. Fiorentina 22 p ; 6—7. Roma și Torino 21 p. **Clasamentul golgeterilor :** 1. Boninsegna (Inter) — 15 ; 2. Riva (Cagliari) — 11 ; 3. Bettega (Juventus) — 10 ; 4—5. Bigon (Milan) și Capello (Juventus) — 8.

CESARE TRENTINI

R.F. a GERMANIEI : BAYERN A PIERDUT UN PUNCT PREȚIOS

Cea de a 20-a etapă a campionatului R.F. a Germaniei s-a desfășurat numai în parte, deoarece trei partide au fost amînate din cauza timpului nefavorabil. Liderul clasamentului Schalke 04 a obținut o victorie comodă în dauna formației Hamburger S.V. cu 3—0. Bayern München a jucat în deplasare cu Eintracht Braunschweig reușind să realizeze doar un scor egal : 1—1. Bayern a condus datorită unui autogol înscris de Haun, unul din mijlocașii lui Eintracht, dar aproape de sfîrșitul meciului gazdele au egalat prin golul marcat de fundașul (!) Bäse, care a fost cel mai bun om de pe teren.

Alte rezultate : Fortuna Düsseldorf — M.S.V. Duisburg 0—0 ; Herta B.S.C. — Hannover 96 3—1 ; 1 F.C. Keiserslautern — Arminia Bielefeld 2—1 ; Werder Bremen — Eintracht Frankfurt 3—1.

Clasament : 1. Schalke 04 32 p ; 2. Bayern München 30 p ; 3. Moenchengladbach 27 p (un meci mai puțin) ; 4. 1 F.C. Köln 23 p (un meci mai puțin). În clasamentul golgeterilor conduce Müller (Bayern) cu 18 goluri, urmat de Rupp (1 F.C. Köln) și Keller (Hannover 96) cu cîte 13 goluri.

ANGLIA : MECIURI DE CUPĂ CU SURPRIZE

În Anglia, campionatul a făcut o pauză pentru a permite disputarea meciurilor din al 4-lea tur al Cupei. Tottenham Hotspur s-a dovedit din nou în formă, dispunînd de Rotherham cu 2—0. Nu au lipsit, însă, surprizele, ca victoria obținută — în deplasare — de echipa Orient asupra formației Leicester cu 2—0, sau scorul egal smuls de Tranmere lui Stocke City (2—2). Alt meci terminat nedecis a fost cel dintre Liverpool și Leeds United (0—0). Alte rezultate : Birmingham — Ipswich 1—0 ; Chelsea — Bolton 3—0 ; Coventry — Hull 0—1 ; Derby County — Notts County 6—0 ; Everton — Wallsall 2—1 ; Huddersfield — Fulham 3—0 ; Portsmouth — Swansea 2—0 ; Reading — Arsenal 1—2.

URUGUAYENII ÎN EUROPA

În cadrul pregătirilor pe care le face, reprezentativa *Uruguayului* va efectua în cursul acestei veri un turneu de cîteva meciuri în *Europa*. Conform calendarului întocmit, „celeștii" urmează să întîlnească, într-un dublu meci, reprezentativa *R.D. Germane*, în zilele de 27 și 31 mai la *Berlin*, pe cea a *Italiei*, tot într-un dublu meci, în zilele de 7 și 10 iunie la *Milano* și respectiv *Roma*, și, în ziua de 3 iunie, reprezentativele *Greciei* sau *Iugoslaviei* cu care în prezent se duc tratative.

După acest turneu, echipa Uruguayului va pleca direct în *Brazilia*, unde va lua parte la *„Cupa Independenței"*, alături de cîteva dintre cele mai puternice reprezentative de pe glob.

MEXICUL NU PARTICIPĂ LA MINICAMPIONATUL MONDIAL

CIUDAD DE MEXICO, 6 *(Agerpres)*. — În urma unei ședințe a federației mexicane de fotbal s-a stabilit ca selecționata Mexicului să nu participe la „micul campionat mondial", care va fi organizat în cursul lunii iunie de Confederația sporturilor din Brazilia. Oficialitățile mexicane au motivat acest „forfait", deoarece în acea perioadă campionatul național se află în plină desfășurare și lupta pentru titlu este extrem de interesantă. Majoritatea echipelor au anunțat că nu acceptă ca meciurile din campionat să fie întrerupte pentru ca echipa națională să participe la jocuri internaționale.

Peter Osgood (nr. 9) de la Chelsea și John Hulme (nr. 6) de la Bolton Wanderers în dispută pentru balon, în timpul meciului din cadrul Cupei Angliei, cîștigat de Chelsea cu 3—0 Telefoto : AGERPRES

ȘTIRI ● REZULTATE

● Numeroși spectatori au urmărit la Sofia meciul internațional dintre echipa TSKA și formația AEK Atena. Fotbaliștii bulgari au terminat învingători cu scorul de 3—0 (1—0).

● În diferite orașe ale Italiei s-au disputat meciuri tur contînd pentru preliminariile celui de-al 24-lea turneu internațional de fotbal (juniori) de la Viareggio.

Iată rezultatele înregistrate : A.C. Milan—Lausanne 7—1 (3—1) ; A.C. Torino—Partizan Belgrad 0—0 ; FC Napoli—Benfica 2—0 (1—0) ; Dukla Praga—AS Roma 4—0 (2—0) ; Atalanta—Boca Juniors Buenos Aires 1—0 (0—0) ; Crystal Palace Londra — Lazio 2—1 (0—1) ; Fiorentina—Standard Liège 1—0 (0—0).

● La Dublin s-a disputat meciul internațional dintre selecționatele ligii secunde din Irlanda și Italia. Jocul s-a încheiat cu un rezultat de egalitate : 1—1 (1—1).

A XI-a EDIȚIE A OLIMPIADEI ALBE

SAPPORO'72

SCHIOARELE SOVIETICE AU DOMINAT CURSA DE 10 km

Startul în prima cursă feminină de schi fond s-a dat la Makomanai, pe un timp însorit și o temperatură de minus 6 grade. De la început, lupta pentru întîietate s-a dat între schioarele sovietice și cele finlandeze, între care vor fi împărțite pînă la urmă medaliile. La jumătatea cursei, cel mai bun timp aparține campioanei mondiale pe 5 km Galina Kulakova (16 : 39,46). Ea este urmată — doar la 2 secunde — de campioana mondială a probei de 10 km, Aleutina Olunina, și la 10 secunde de finlandeza Marjatta Kajosmaa, cîștigătoarea medaliei de argint la C.M. din '70. În a doua parte a cursei, ritmul alergării s-a menținut la fel de ridicat, deși timpul s-a schimbat brusc și a început să ningă. Kulakova și-a mărit avantajul, dar în urma ei lupta a devenit acerbă, finlandeza Kajosmaa reușind să se apropie la 2 secunde de Olunina, amenințată fiind de revenirea puternică a celei de a treia reprezentantă a U.R.S.S., Liubov Muhaceva, care rătează medalia de bronz tot cu 2 secunde.

Cu această victorie, alergătoarele de fond sovietice reînnoadă firul succeselor olimpice, întrerupt în 1968 de suedeza Toini Gustafsson, dovedindu-se din nou imbatabile. Apare totuși curios faptul că fondistele Europei centrale, care la ultimele campionate mondiale reușiseră să pătrundă printre fruntașe, nu au mai intrat în primele șase locuri și că singura adversară a schioarelor sovietice a fost finlandeza Marjatta Kajosmaa, care are 34 de ani, și care după ce la Grenoble a ocupat de două ori locul 5 își vede acum strădaniile răsplătite cu o medalie olimpică de bronz. Iată cum arată clasamentul final : **1. Galina Kulakova (U.R.S.S.) — 34 : 17.82 ;** 2. Aleutina Olunina (U.R.S.S.) — 34 : 54,11 ; 3. Marjatta Kajosmaa (Finlanda) — 34 : 56,45 ; 4. Liubov Muhaceva (U.R.S.S.) — 34 : 58,56 ; 5. Helena Takalo (Finlanda) — 35 : 06,34 ; 6. Aslaug Dahl (Norvegia) — 35 : 18,84.

CLASAMENTUL PE MEDALII

1.	U.R.S.S.	2	1 1
2.	R.F. a Germaniei	2	1 0
3.	Olanda	2	0 0
4.	Japonia	1	1 1
5—6.	Elveția	1	0 1
	R.D. Germană	1	0 1
7.	Norvegia	0	3 2
8—9.	Finlanda	0	1 1
	Suedia	0	1 1
10.	Austria	0	1 0
11.	S.U.A.	0	0 1

CLASAMENTUL PE PUNCTE

1. Norvegia 35 p, 2. U.R.S.S. 28 p, 3. R.F. a Germaniei 24 p, 4. Japonia 18 p, 5—6. Finlanda și Olanda 17 p, 7. Suedia 16 p, 8—9. Elveția și R.D. Germană 11 p, 10. Austria 5 p, 11. S.U.A. 4 p, 12.—14. Cehoslovacia, Franța și Italia 3 p, 15. ROMÂNIA 2 p, 16. Polonia 1 p.

GALINA KULAKOVA

Galina Kulakova (1,61 m), prima campioană olimpică a fondistelor la a XI-a ediție a J.O., este o sportivă bine cunoscută pe plan internațional. Născută la 29 aprilie 1942, sportiva clubului Trud din Ijevsk, a început să participe la întrecerile de schi doar la vîrsta de 20 de ani. Ea a progresat însă continuu și în 1968 a fost selecționată în echipa olimpică. La Grenoble, Kulakova reușește să cîștige medalia de argint în cursa de 5 km și pe cea de bronz la ștafetă. La 10 km termină însă cursa doar pe locul 6.

Doi ani mai tîrziu, la campionatele mondiale, Kulakova devine cea mai bună fondistă a lumii, cucerind medalii de aur la 5 km și ștafetă și o medalie de bronz la 10 km.

Acum cînd se apropie de 30 de ani, marea specialistă a cursei de 5 km dovedește un plus de rezistență și medalia de aur obținută în cursa de 10 km este o promisiune a învățătoarei din Ijevsk pentru o colecție tot atît de strălucită ca și cele realizate de compatrioatele sale Kolcina și Boiarskih la C.M. din 1962 și J.O. din 1964 : 3 medalii de aur.

Victorie dublă pentru Ard Schenk : și titlul și recordul olimpic pe 1500 m

Telefoto : A. P. — AGERPRES

ARD SCHENK la a doua medalie olimpică de aur

Hotărît lucru, campionul olandez Ard Schenk este decis ca la această ediție a J.O. să facă cît mai puține concesii adversarilor săi. Și ca atare, luînd startul în cea de a treia probă a programului întrecerilor de patinaj viteză, cea pe distanța de 1500 m, studentul din Amsterdam a acoperit cele trei ture ale stadionului de gheață într-un ritm îndrăcit (vremea a fost de această dată favorabilă obținerii unor performanțe de valoare), oprind cronometrele după 2:02,97, timp cu care a stabilit și un nou record olimpic, superior cu 43 de sutimi de secundă celui realizat de compatriotul său Kees Verkerk în 1968, la Grenoble.

Ca și în proba de 5000 m, Schenk a fost secundat de norvegianul Roar Gronwold (a doua medalie de argint la Sapporo). Al treilea, suedezul Goran Claesson, urcă pentru prima oară pe podium la această ediție.

Rezultate tehnice. *1500 m : 1. Ard Schenk* (Olanda) 2:02,97, 2. Roar Gronwold (Norvegia) 2:04.26, 3. Goran Claesson (Suedia) 2:05,89, 4. Bjorn Tveter (Norvegia) 2:05,94, 5. Jan Bols (Olanda) 2:06,58, 6. Valeri Lavruşkin (U.R.S.S.) 2:07,16.

Astăzi este programată ultima probă din concursul masculin, „maratonul" celor 10 000 m, care poate prilejui lui Schenk cea de a treia victorie.

CAMPIONII DE PÎNĂ ACUM

SCHI FOND, 15 KM BĂRBAȚI

1924 Haug (Norvegia)
1928 Gröttumsbraaten (Norvegia)
1932 Utterström (Suedia)
1936 Larsson (Suedia)
1948 Lundström (Suedia)
1952* Brenden (Norvegia)
1956 Brenden (Norvegia)
1960 Brusveen (Norvegia)
1964 Mäntyranta (Finlanda)
1968 Gröningen (Norvegia)

*) pînă la această ediție proba s-a alergat pe 18 km.

SCHI ALPIN, COBORÎRE BĂRBAȚI

1948 Oreiller (Franța)
1952 Colo (Italia)
1956 Sailer (Austria)
1960 Vuarnet (Franța)
1964 Zimmerer (Austria)
1968 Killy (Franța)

SĂNIUȚE, INDIVIDUAL BĂRBAȚI

1964 Köhler (R.D.G.)
1968 Schmid (Austria)

SĂNIUȚE, INDIVIDUAL FEMEI

1964 Enderlein (R.D.G.)
1968 Lechner (Italia)

PATINAJ VITEZĂ, 10 000 M BĂRBAȚI

1924 Skutnabb (Finlanda)
1928 proba anulată
1932 Jaffee (S.U.A.)
1936 Ballangrud (Norvegia)
1948 Seyffarth (Suedia)
1952 Andersen (Norvegia)
1956 Ericsson (Suedia)
1960 Johannesen (Norvegia)
1964 Nilsson (Suedia)
1968 Hoeglin (Suedia)

PATINAJ ARTISTIC, INDIVIDUAL FEMEI

1924 Planck-Szabo (Austria)
1928 Henie (Norvegia)
1932 Henie (Norvegia)
1936 Henie (Norvegia)
1948 Scott (Canada)
1952 Altwegg (M. Britanie)
1956 Albright (S.U.A.)
1960 Heiss (S.U.A.)
1964 Dijkstra (Olanda)
1968 Fleming (S.U.A.)

ELVEȚIENII FAVORIȚI LA COBORÎRE

În cursa „non-stop", Cristea și Brenci pe locurile 38-40

Duminică dimineața, pe pîrtia de pe muntele Eniwa, pe malul lacului Shikotsu, schiorii alpini au efectuat obișnuitul antrenament „non-stop" pentru proba de coborîre care se dispută luni. Zăpada bine bătută, destul de tare, un timp însorit și o temperatură de minus 11 grade la plecare (1 126 m altitudine) și de minus 5 grade la sosire (354 m) au oferit condiții foarte bune coborîtorilor. Pîrtia lungă de 2 636 m, cu 772 m denivelare, a fost marcată cu 24 de porți de direcție și datorită numeroaselor sale viraje și denivelări este considerată ca o pîrtie tehnică.

Schiorii elvețieni au confirmat în total buna lor pregătire în această specialitate. Cel mai rapid nu a fost însă campionul mondial Bernard Russi, ci Roland Collombin, un tînăr de 21 de ani care a obținut selecția în ultimul moment. El a realizat 1:54,38, fiind urmat, la 0,83 sec., de B. Russi și la 1,06 de Walter Tresch. În continuare, diferențele sînt următoarele : Karl Cordin (Austria) la 1,29, Bob Cochran (S.U.A.) 1,40, Mike Lafferty (S.U.A.) 1,50, Heini Messner (Austria) 1,65, H. Duvillard (Franța) 1,70, Josef Loidl (Austria) 1,79, și Erik Haker (Norvegia) 2,01. Rămîne de văzut dacă și la băieți „non-stop"-ul va fi confirmat de cursă, în măsura în care a fost la fete.

La acest antrenament „non-stop" au luat parte și schiorii noștri Dan Cristea și Virgil Brenci, obținînd timpi care-i situează în jurul locurilor 38—40.

ȘI-A VĂZUT VISUL CU OCHII

(Urmare din pag. 1)

lonez Fortuna (19 ani), clasat pe locul 6 înaintea campionului mondial Gari Napalkov (U.R.S.S.), a cehoslovacului Karel Kojska, ex-equo pe locul 7, și a veteranului Koba Țakadze (U.R.S.S.) clasat al 9-lea.

Iată clasamentul final al probei încheiate în delirul celor 30 000 de spectatori : **1. Yukio Kasaya (Japonia) — 244,2 puncte (84 m și 79 m) ;** 2. Akitsugu Konno (Japonia) — 234,8 puncte (82,5 m și 79 m) ; 3. Seiji Aochi (Japonia) — 229,5 puncte (83,5 m și 77,5 m) ; 4. Ingolf Mork (Norvegia) — 225,5 puncte (două sărituri de 78 m) ; 5. Jiri Raska (Cehoslovacia) — 224,8 puncte (78,5 m și 78 m) ; 6. Wojczech Fortuna (Polonia) — 222 puncte (82 m și 76,5 m).

YUKIO KASAYA

Săritorul care a adus Japoniei prima medalie olimpică de aur, Yukio Kasaya, are 28 de ani și s-a născut într-un orășel din insula Hokkaido, gazda actualelor Jocuri Olimpice. El lucrează într-o distilerie și practică sportul din copilărie (schiul și înotul). La 8 ani a fost eroul unei nefericite întîmplări în care și-au pierdut viața 5 alți copii. Yukio a fost însă salvat de la înec de fratele său mai mare Kunio, care, mai tîrziu, la 20 de ani, l-a atras către săriturile de pe trambulină. Kunio, săritor mai puțin talentat, este și astăzi sfătuitorul lui Yukio, devenit în ultimii ani o vedetă. În întrecerile internaționale, deși prezent mai de mult, Yukio Kasaya s-a distins abia în 1970, cînd a cîștigat medalia de argint la campionatele mondiale disputate în munții Tatra. În 1971, la întrecerile preolimpice de la Sapporo, el ocupă din nou locul doi, pentru ca în acest sezon să debuteze cu trei categorice victorii în tradiționalul turneu al celor patru trambuline și să continue cu splendida victorie olimpică.

Oameni cu talie mică, în general, japonezii se uită cu o îndreptățită curiozitate la un sportiv ca boberul elvețian Edy Hubacher care, cu cei 2,03 m ai săi, este cel mai înalt participant la actuala ediție a J. O. de iarnă. Iată-l pe Hubacher cunoscut de altfel, și de publicul nostru de la campionatele internaționale de atletism ale României, căci sportivul elvețian practică totodată, cu succes, probele de aruncare a greutății și a discului — în compania unui japonez din corpul de deservire în satul olimpic.

Foto : A. S. LAUSANNE

BREVIAR OLIMPIC

SUFOCAT de admiratori, purtat în triumf, Yukio Kasaya, a fost atît de emoționat după victoria de la sărituri încît nu a reușit să spună reporterilor care l-au înconjurat decît atît : „Este prea frumos. Nu găsesc cuvinte pentru a-mi exprima bucuria și fericirea".

LA SAPPORO s-a pus în circulație o monedă comemorativă, avînd valoarea nominală de 100 yeni. Deși s-a asigurat o cantitate de 30 milioane de bucăți din această monedă, ea este foarte căutată atît de gazde cît și de oaspeți. Încă înainte de punerea în circulație a acestei monede, un magazin specializat în numismatică din Sapporo a și afișat în vitrină un anunț prin care oferă 400 yeni pentru o asemenea piesă.

PENTRU cursa de coborîre, antrenorii francezi l-au înscris pe H. Duvillard în grupa a II-a la tragerea la sorți, deși performanțele anterioare îl îndreptățeau să fie printre primii 15. Manevra are un scop tactic : în cazul unei ninsori proaspete, coborîtorii cu număr mai mare beneficiază de condiții mai bune de alunecare. Deocamdată, la antrenamentul „non-stop", Duvillard n-a avut nici un avantaj din partea numărului de start 27 și a realizat al 8-lea timp.

Cum însă la Sapporo uneori ninge din senin...

DEȘI primesc foarte prompt buletinul meteorologic, oaspeții Sapporo-lui au aflat cum să interpreteze „semnele vremii" în spiritul străvechilor tradiții ale poporului băștinaș. Ainu. Strămoșii gazdelor actualei Olimpiade albe spuneau, de exemplu : „Dacă viscolește vreme de trei zile tare, în a patra va fi, sigur, iarăși soare !" Participanții la J.O. au și avut ocazia să verifice chiar în primele zile, acest meteo-dicton...

UN SCANDAL pe tema ceruitului a izbucnit în echipa feminină de schi a Austriei, deoarece se consideră că numai datorită cerii Anne-Marie Pröll a ratat medalia de aur. Faptele sînt următoarele : la cererea expresă a fabricantului austriac, care asigură echiparea lui Pröll și Totschnigg, schiurile acestora au fost ceruite de fostul antrenor al echipei feminine austriece Karl Kahr, actualmente antrenor al echipei Angliei. Or, Berni Rauter, care nu-i o coborîtoare grozavă și a luat startul cu nr. 2, cu schiurile ceruite în cadrul echipei, a alunecat foarte bine, reușind remarcabila performanță de a ocupa locul 9, fiind cea mai bine clasată dintre primele 7 plecate în cursă. Datorită acestui scandal, atît prof. Franz Hoppichler, directorul echipei, cît și Paul Kerber, antrenorul echipei feminine, și Karl-Heinz Klee, președintele federației de schi austriece au declarat, primii — că nu își vor prelungi contractele, iar ultimul — că va demisiona după J.O.

TURNEUL DE HOCHEI ÎN LUMINA C. M. DE LA BUCUREȘTI

R. F. G.-Elveția 5-0, Norvegia-Iugoslavia 5-2

La adăpost de capriciile timpului, în fața unui mare număr de spectatori, pe oglinda de gheață a patinoarului central, se desfășoară întrecerile celor două grupe ale turneului olimpic de hochei pe gheață. Dincolo de interesul pur sportiv pe care ni-l provoacă disputele hocheiștilor, o atenție în plus este determinată și de faptul că unele dintre echipele prezente la Sapporo vor fi oaspetele Bucureștiului, numai peste cîteva săptămîni, la competiția eșalonului secund al hocheiului mondial.

Dintre formațiile care vor evolua, la sfîrșitul lunii viitoare, pe patinoarul de la „23 August", reținem *Polonia* și *S.U.A.* care, întrecînd R.F. a Germaniei și, respectiv, Elveția (anul acesta în grupa A a C.M.) joacă aici în turneul așilor; apoi *Norvegia, Iugoslavia* și *Japonia* — toate adversare ale reprezentativei noastre la București.

În compania celor mari, polonezii și americanii au pierdut sîmbătă, la scoruri nete, primele lor partide. Viitori adversari la C.M. din Cehoslovacia, vest-germanii și elvețienii au susținut duminică meciul lor, încheiat cu victoria primilor cu scorul de 5—0 (2—0, 0—0, 3—0). Poate că, la această partidă, nu surprinde atît victoria formației R.F. a Germaniei, cît mai ales maniera jocului său și scorul final. Au marcat : E. Kuhnhackl-2, Rothkirch, Werner și Schloder.

În meciul de hochei Polonia — R.F.G., cu toată parada portarului Kehle, polonezul Slowakiewicz (nr. 6) va înscrie

Telefoto : A. P. — AGERPRES

Prin prisma apropiatelor întîlniri de la C.M., am așteptat cu mult interes evoluția norvegienilor și a iugoslavilor, întrecuți net în meciurile de calificare, de finlandezi (13—1) și, respectiv, Suedezi (8—1). Iugoslavii au început mai bine, au dominat categoric în primele 20 de minute, după care însă au cedat complet inițiativa nordicilor, extrem de combativi și foarte incisivi în acțiunile lor ofensive. Cele 7 puncte au fost înscrise de : Sethereny, Jansen-3, Nagensen, respectiv, Tișler și Poljansek.

Aceste două formații, cea a Japoniei (duminică a avut zi liberă) și în plus reprezentativa Franței (absentă la Sapporo) le considerăm, de fapt, principalele adversare ale echipei României la C.M. de la București. Zilele următoare ne vor edifica, desigur, în mai mare măsură asupra posibilităților lor.

LUPTĂ STRÎNSĂ DUPĂ „IMPUSE", LA PERECHI

După executarea figurilor obligatorii ale probei de perechi, din cadrul concursului olimpic de patinaj artistic, pe primul loc se află cuplul sovietic **Irina Rodnina—Alekșei Ulanov** cu 104,5 puncte. Îi urmează în clasament perechile Ludmila Smirnova — Andrei Suraikin (U.R.S.S.) — 104,4 puncte, Manuela Groß — Uwe Kagelmann (R.D. Germană) — 101 puncte, Jojo Starbuck — Kenneth Shelley (S.U.A.) — 101 puncte, Almut Lehmann — Herbert Wiesinger (R.F. a Germaniei) — 100 puncte și Irina Cerniaeva — Vasili Blagov (U.R.S.S.) — 97,9 puncte.

CONTINUĂ LUPTA PENTRU MEDALII OLIMPICE

(Urmare din pag. 1)

la Königssee i-a ajutat enorm. Și totuși, sper și vreau ca săptămîna viitoare să cuceresc o medalie olimpică".

Panțuru și ai săi sînt singurele noastre speranțe olimpice, aici la Sapporo. O știm cu toții, și aici, și în țară. 50 la sută din șanse au fost epuizate. Panțuru și Zangor și-au făcut totuși datoria. Sînt aici, lîngă pista de pe muntele Teine, 112 toberi din 11 țări. Ai noștri vor fi printre primii! Ochii calzi și mîinile sigure și încercate ale pilotului nostru sef sînt o garanție.

BOBUL DE 4 CERE ACOMODARE

Duminică dimineață, în autobuzul care purta grupul boberilor români din satul olimpic spre pista de pe muntele Teine, Panțuru, plasat cam singuratic pe ultima bancă a vehiculului, era gînditor. L-am întrerupt din meditație pentru a-l întreba cum va folosi primele coborîri de antrenament oficial la bobul de 4 persoane. **„În prima manșă — a răspuns talentatul pilot — voi căuta să fac acomodarea, pentru mine și pentru coechipierii mei, cu viteza bobului de 4, care este ceva mai mare decît cea a bobului mic. Dar, mai cu seamă, voi încerca noi înscrieri în viraje, alte lansări în liniile drepte și noi modalități de ieșire din curbe, care să determine cîștigarea sutimilor de secundă necesare. În a doua manșă, voi coborî ca la concurs, urmînd ca după aceasta să trag concluziile necesare pentru următoarele antrenamente".**

Ajunși la cabana de la sosire, boberii noștri au băut cîte un ceai fierbinte și au urcat apoi pe jos pista, așa cum au făcut toți ceilalți componenți ai celor 21 de echipaje prezente la antrenament. Dintre acestea, însă, doar 18 vor rămîne în concurs. Italia, S.U.A. și Elveția s-au prezentat cu cîte trei echipaje, urmînd ca antrenamentele din primele zile să constituie selecția, după care cele mai bune două echipaje vor rămîne să reprezinte țările respective la Jocurile Olimpice.

A FOST BATUT RECORDUL ABSOLUT AL PÎRTIEI

Să revin, însă, la prima coborîre în care Panțuru și echipierii săi au avut numărul de start 1. Plecarea a fost rapidă, dar pe parcurs, conform indicațiilor inițiale, Ion Zangor a folosit de trei ori frîna. Așa se explică timpul de 1:17,07 înregistrat la sosire. De altfel, cu excepția reprezentanților țărilor care își fac selecția aici, toți ceilalți piloți s-au înțeles cu frînarii lor pentru ca aceștia să micșoreze din cînd în cînd din viteza boburilor, tocmai în scopul unei observări cît mai judicioase a caracteristicilor pistei în condițiile bobului de 4, mai lung, mai greu și mai dificil de manevrat decît bobul de 2 persoane.

În manșa secundă, însă, situația s-a schimbat. Toate echipajele au fost curioase să încerce maximul posibilităților, să facă un test cît mai edificator. În aceste condiții, pilotul vest-german Wolgang Zimmerer și-a demonstrat încă o dată calitățile (dar și ale excepționalelor sale patine), stabilind un nou record absolut al pîrtiei : 1:12.48. Lupta în această întrecere neoficială a fost pasionantă, extraordinar de echilibrată, fapt oglindit în diferitele minime înregistrate între echipajele clasate pe următoarele patru locuri : Elveția I (Vicki) 1:12,49, R.F.G. I (Bader) 1:12,51, Italia II (De Zordo) 1:12,53, Suedia (Eriksson) 1:12,69. Bobul condus de Ion Panțuru a ocupat poziția a șasea cu 1:13,55. Interesant de menționat este faptul că, în disputa directă cu boberii suedezi, românii au avut o plecare mai bună, fiind înregistrați pe primii 500 de metri cu un timp superior. În a doua treime a pîrtiei, avansul luat de Panțuru a scăzut la 16 sutimi de secundă, iar în ultima porțiune (între 1 000 m și 1 563 m) la capătul pîrtiei Eriksson a refăcut handicapul și s-a distanțat pînă la 86 de sutimi, ceea ce în bob reprezintă o diferență apreciabilă. Astfel, a devenit și mai clar că Panțuru are slăbiciuni în ceea ce privește atacarea și ieșirea din virajul 11, ceea ce îi scade din posibilitatea de a parcurge perfect linia dreaptă, pînă la intrarea în virajul 12. De altfel, și la bobul de 2 persoane adaosurile la timpii lui Panțuru s-au produs tocmai pe linia dreaptă dintre virajele 11 și 12.

VILMOȘ NU RATEAZĂ NICI UN FOC

După multe zile de pregătiri, uneori desfășurate în condițiile vitrege ale viscolului, biatliniștii au ajuns, în sfîrșit, la acel moment de finisare care precede întrecerea oficială. Evenimentul s-a petrecut duminică, zi în care antrenorii români Constantin Tiron și Marcel Stuparu au fost „cu ochii în patru" în primul rînd atunci cînd au fost executate ultimele cinci trageri de reglaj (două în poziția culcat, trei „în picioare"). György Vilmoș a demonstrat și de astă dată că este cel mai constant biatlonist al nostru, reușind să nu aibă înscrisă nici o penalizare, ceea ce, firește, nu poate decît să ne bucure și să ne dea speranțe. Tot duminică am avut plăcerea să-l revedem la antrenament pe Constantin Carabela, însănătoșit după răceala contractată cu cîteva zile în urmă. Era voios și dornic să refacă din timpul pierdut în zilele în care a fost nevoit să stea în cameră. Întregul lot român a parcurs traseul de 20 de kilometri, sprintînd la urcușuri, verificînd pentru ultima dată traseul, poligonul, echipamentul. Luni au zi de pauză, iar marți vor intra în focul cursei individuale.

Biatliniștii, pe care-i văd acum osteniți după antrenament, întregesc imaginea pe care nu o avem întotdeauna exactă despre dificultatea acestei discipline sportive. Ce dură poate să fie întrecerea biatliniștilor care cere forță și iar forță, și îndemînare, și precizie, atunci cînd, după 4—5 km de alergare pe schiuri, proba de tir îți pretinde calm pentru a putea nimeri ținta! Vilmoș este totuși surizător. Veteran al sportului de munte, ca și Panțuru, el este un luptător. Ca și Carabela și ceilalți.

PRIN STRUNGA NON-STOPULUI

Schiorii alpini au avut zi dificilă. Dan Cristea și Virgil Brenci trebuiau neapărat să termine non-stopul pentru a putea lua parte la întrecerea oficială. Ninsoarea căzută cu o seară în urmă îi îngrijorase. Dar, pînă la urmă lucrurile s-au terminat cu bine și, astfel, cei doi vor coborî pe pista de pe muntele Eniwa, alături de elita schiului mondial.

Spre seară, vine la cină și mezinul György Fazekas. Pare obosit. Și, totuși, el este singurul din delegație care se va culca tîrziu. La ora nouă seara are un nou antrenament.

Puștiul este ambițios...

JAPONEZII AU PALPITAT PENTRU KASAYA

Am părăsit satul olimpic, luînd cu mine ninsoarea și urcînd sus, pe Makomanai, la casa presei. În sala de lucru, discuții aprinse după surpriza eventiencei Nadig la coborîre. Probele alpine sînt într-adevăr cele mai forfecate de ziariști. Se joacă meciul de hochei Finlanda — U.R.S.S. Scorul este 3—3. Toți lasă mașinile de scris și vin la televizor. Nici o surpriză, căci sovieticii se detașează, cu o mare siguranță și cîștigă net. Telexurile țăcăne, telefoanele zbîrnie, megafoanele solicită ziariștii chemați de redacțiile lor din Europa, se lucrează într-o larmă continuă.

Afară zăpada a ajuns la un strat de 30 cm. Noaptea se aude zgomotul continuu al mașinilor de dezăpezire.

Dimineața cerul e senin ca lacrima, drumurile sînt accesibile, concursurile pot să înceapă, japonezii să palpite în jurul trambulinei de sărituri și a televizoarelor, pentru favoritul lor Kasaya.

Redacția și administrația : București, str. Vasile Conta nr. 16 ; telefoane: centrală 11 10.05, secția corespondenți 11.51.09, interurban 72 și 236 ; telex : sportrom buc. 180, Tiparul „I. P. „Informația", București 40.368

PROLETARI DIN TOATE ȚĂRILE, UNIȚI-VĂ!

Sportul

ZIAR AL CONSILIULUI NAȚIONAL PENTRU EDUCAȚIE FIZICĂ ȘI SPORT

ANUL XXVIII — Nr. 6960 | 4 PAGINI 30 BANI | Marți 8 februarie 1972

OLIMPIADA ALBĂ ÎNTRE SURPRIZE ȘI CONFIRMĂRI

BIATLONIȘTII NOȘTRI S-AU ANTRENAT ȘI ÎN AJUNUL CONCURSULUI

SAPPORO'72
7 FEBRUARIE (De la trimisul nostru special)

● Panțuru a studiat din nou virajele pîrtiei ● Se anunță o aprigă dispută la bob 4 ● G. Fazekas, concurentul nr. 4 ● Cercetînd bugetul J. O. de iarnă ● De ce se concurează marile societăți de televiziune?

Olimpiada albă de la Sapporo își urmează cursul aducîndu-ne, zilnic, și surprize dar și confirmări. În compartimentul surprizelor s-au situat — printre altele — rezultatele de la coborîrea schiorilor și victoria hocheiștilor nord-americani asupra echipei cehoslovace, în timp ce valorile stabile, evidențiate în campionate ale lumii sau Europei, cum este cazul patinatoarei austriece Beatrix Schuba ori al neîntrecuților coborîtori pe săniuțe din R.D. Germană, s-au menținut și aici în vîrful piramidei.

Într-un fel și prezența pe podiumul olimpic în exclusivitate a săritorilor japonezi de pe trambulină se înscrie tot în capitolul rezultatelor nescontate deși gazdele au așteptat întrecerea „icarilor" zăpezii cu mari speranțe.

SĂRITORII NIPONI ȘI MARELE LOR... SALT

Din punctul de vedere al gazdelor, evenimentul care domină și va mai domina în următoarele zile întrecerile de la Sapporo nu îl constituie nici coborîrea, nici slalomul, nimic altceva decît marele succes japonez obținut pe trambulina de 70 m de la Miyanomori. Se pare că specialiștii japonezi au mizat foarte mult pe acest succes pentru că și împăratul Hirohito și-a stabilit în așa fel programul șederii sale la Sapporo ca să asiste și la concursul de sărituri de la trambulină. Așteptările au fost confirmate și, duminică, aproape 30 000 de spectatori au savurat triplul succes care a purtat semnătura lui Ka[illegible]a, Konno și Aochi. Campionul olimpic de la Grenoble, cehoslovacul Jiri Raska, sovieticul Napalkov, campion mondial și norvegianul Mork au trebuit să se încline în fața excepționalelor calități ale săritorilor japonezi, siguri, precișii, cu mișcări suple de felină.

Nu trecuseră două ore de la victoria lor și în centrul orașului, în parcul Odori, în marele pasaj subteran, au și apărut fotografii mari cu cei trei medaliați. Televiziunea le-a repetat săriturile la intervale de maximum 10 minute, stăruitor, obsedant chiar. Pe bulevardele din Sapporo am văzut numeroși tineri care purtau portretul lui Kasaya.

Cine cercetează istoricul săriturilor de la trambulină în cadrul J.O. de iarnă constată că sportivii japonezi nu apar deloc în primele locuri. Acest uimitor salt se explică prin marea amploare pe care a luat-o sportul în Japonia în ultima vreme, mai precis după Olimpiada de la Tokio (1964) care a constituit, fără îndoială un moment hotărîtor în adoptarea unei atitudini noi față de problemele sportului.

ECHIPAJUL LUI PANȚURU LA UN NOU ANTRENAMENT

Participanții la proba de bob 4 au fost luni prezenți cu toții pe pîrtia olimpică efectuînd cîte două coborîri. Timpul zilei (1:09,88) a-

Aurel NEAGU

(Continuare în pag. a 4-a)

AZI, LA SAPPORO

9,00—11,40 (2,00—4,40) : **Biatlon,** proba individuală
10,00—16,30 (3,00—9,30) : **Patinaj artistic,** figuri impuse bărbați
18,00—21,30 (11,00—14,30) : **Patinaj artistic,** figuri libere perechi
13,30—15,00 (6,30—8,00) : **Schi, slalom uriaș femei**
16,00—18,00 (9,00—11,00) : **Hochei,** Cehoslovacia—Finlanda

LOTUL REPREZENTATIV DE FOTBAL A PLECAT IERI ÎN TURCIA

5 „D" și o minge. DEMBROVSCHI, DINU, DOBRIN, DUMITRU și DELEANU, jucători de bază ai reprezentativei noastre de fotbal, care a plecat ieri în Turcia, pentru a pregăti (în bune condiții climatice) viitorul sezon internațional.

Foto : I. MIHĂICĂ

La o săptămînă de la convocare și după două teste acasă, lotul reprezentativ își va continua pregătirile în Turcia și Grecia, două țări cu climă dulce și, în consecință, cu cîmpuri de joc mai accesibile scopului urmărit : verificarea și omogenizarea „11"-lui pentru meciurile cu Ungaria, din cadrul sferturilor de finală ale campionatului european.

Au decolat de pe aeroportul internațional Otopeni, îndreptîndu-se spre Istanbul, 17 jucători : **Adamache, Ștefan** — portari ; **Crețu, Lupescu, Dinu, Deleanu, Sătmăreanu II, Mocanu** — fundași ; **Dumitru, Anca, Radu Nunweiller** — mijlocași ; **Lucescu, Dembrovschi, Dobrin, Dumitrache, Iordănescu** și **Uifăleanu** — înaintași.

Au mai făcut deplasarea antrenorul echipei naționale, **Angelo Niculescu,** antrenorul federal **Ion Voica,** doctorul **Dumitru Tomescu** și maso-

rul **Andrei Tudose.** Conducătorul delegației este tov. **Ion Alexandrescu,** secretar general al F.R. Fotbal.

După datele oficiale pe care le avem la dispoziție, în Turcia selecționabilii vor susține, la sfîrșitul acestei săptămîni, două partide, ambele la Istanbul : prima se va desfășura sîmbătă în compania lui **Galatasaray,** campioana Turciei, iar cea de a doua duminică, cînd lotul reprezentativ va primi replica cunoscutei formații **Fenerbahce** în care evoluează fostul portar al naționalei noastre, Ilie Datcu.

În aceste două partide, programate la numai 24 de ore distanță între ele, antrenorul Angelo Niculescu va rula pe toți cei 17 jucători.

Din Turcia, lotul reprezentativ al țării noastre va trece în Grecia, unde va susține, de asemenea, două întîlniri amicale : joi, 17 februarie, cu **P.A.O.K. Salonic** și miercuri, 23 februarie, cu **Olympiakos** din **Volos.**

După cum se vede, aproape o săptămînă pauză între cele două partide pe care fotbaliștii noștri o vor „umple" cu antrenamente cotidiene, cu conținut variat, pentru îmbunătățirea pregătirii fizice și tehnico-tactice.

Este de fapt și scopul pe care și l-au propus să-l atingă selecționabilii la sfîrșitul acestui turneu.

PLENARA CONSILIULUI MUNICIPAL BUCUREȘTI PENTRU EDUCAȚIE FIZICĂ ȘI SPORT

Astăzi, în sala Universității populare din str. Biserica Amzei nr. 7—9 (începînd de la ora 12,30) va avea loc plenara Consiliului municipal București pentru educație fizică și sport. Cu acest prilej, se va analiza modul în care au fost îndeplinite obiectivele pe anul precedent și vor fi prezentate cele pe anul în curs.

La lucrările plenarei vor participa sportivi, antrenori, activiști sportivi și profesori de educație fizică din municipiul București.

PENTRU A TREIA OARĂ ARD SCHENK!

Eroul celei de a cincea zile de întreceri — și poate chiar al acestei ediții a Jocurilor — a fost patinatorul olandez Ard Schenk, care a repurtat a treia victorie, cîștigînd și proba de 10 000 m. „Gigantul gheții" — cum i se mai spune lui Schenk — nu numai pentru că este foarte înalt (1,90 m) dar și pentru palmaresul său excepțional — intră în legenda olimpicilor, egalînd performanța prestigioșilor patinatori norvegieni Ivar Balangrud (1936) și Hjalmar Andersen (1952), singurii care, înaintea lui, au reușit să obțină trei medalii de aur la Jocurile Olimpice de iarnă. Să menționăm, totuși, că în patinajul de viteză feminin recordul absolut este deținut de sportiva sovietică Lidia Skobukova, care la J.O. de la Innsbruck a cucerit 4 medalii de aur. Oricum, Ard Schenk, în condițiile unei concurențe mult mai aprige decît la Olimpiadele din trecut, a repurtat un succes cu totul deosebit, care ne reamintește de triplele victorii la schi alpin ale austriacului Tony Sailer și francezului Jean Claude Killy.

Proba de 10 000 m, ultima din concursul de patinaj viteză masculin a atras în tribunele stadionului peste 30 000 de spectatori. Decis să nu rateze prilejul de a urca a treia oară pe cea mai înaltă treaptă a podiumului, Schenk a făcut o veritabilă demonstrație a posibilităților sale, terminînd cursa în timpul de 15:01,35 — nou record olimpic (v.r. J. Höglin — Suedia 15:23,6). Campionul mondial absolut a avut un start foarte rapid, fiind cronometrat la 1000 m în 2:00,87. La jumătatea cursei, Schenk trecea la 7:47,56 de punctul de marcaj pe 5200 m. În fine, la încheierea cursei, patinatorul olandez îl devansa cu

(Continuare în pag. a 4-a)

Ultimele 10 minute ale partidei U.R.S.S.—Suedia au fost dramatice, așa cum se vede din această fază consumată la poarta jucătorilor sovietici. Cu toate acestea scorul (3—3, stabilit în min. 50) n-a mai putut fi modificat.

Telefoto : A.P.-AGERPRES

„Gigantul gheții" își poartă mîndru cele trei medalii olimpice de aur.

Kansas City: NĂSTASE ȘI ȚIRIAC CIȘTIGĂ PROBA DE DUBLU

● *Tom Edlefsen învingător la simplu*

NEW YORK 7 (Agerpres). — S-a încheiat turneul internațional de tenis, de la Kansas City, a cincea etapă a circuitului „indoor" american. Românii Ilie Năstase și Ion Țiriac, care continuă să formeze un dublu redutabil, și-au adjudecat și în această întrecere proba de perechi, dispunînd în finală cu 6—7, 6—4, 7—6 de cuplul spaniol Manuel Orantes — Andres Gimeno.

Proba de simplu a revenit americanului Tom Edlefsen (cel care-l eliminase pe Năstase în „sferturi"), învingător în finală cu 6—4, 6—3 în fața compatriotului său Erik van Dillen.

Circuitul internațional „indoor" continuă în această săptămînă cu turneul de la Los Angeles, în care urmează să fie reuniți toți așii rachetei, aflați sub egida Federației internaționale de tenis. Este anunțată și reintrarea campionului american Stan Smith absent pînă acum din întreceri. Turneul de la Los Angeles este de asemenea primul din ediția pe acest an a Marelui Premiu — F.I.L.T.

„Cupa Universității Brașov" la schi

ÎNTRECERI SPECTACULOASE, EVOLUȚII REMARCABILE

A V-a ediție a „Cupei Universității Brașov" a însemnat o reușită din toate punctele de vedere : organizatoric, spectacular, ca participare și ambianță. Pentru modul cum au pregătit această întrecere internațională de schi alpin, C.S.U. și U.A.S. Brașov merită sincere felicitări. La toate acestea, s-a adăugat și vremea care a fost splendidă în cele două zile de concurs.

Amintind de competiție, trebuie să subliniem că, într-o discuție, conf. univ. **Constantin Diaconescu,** șeful catedrei de educație fizică și sport și prof. **Teodor Verdeș,** secretarul clubului, ne-au precizat că doresc ca la edițiile viitoare să fie invitați schiori studenți din mai multe țări, iar organizarea întrecerilor să se situeze, de asemenea, la un înalt grad de exigență. Iată două deziderate care, îndeplinite, vor face ca întrecerile pentru „Cupa Universității Brașov" să devină un concurs de amploare.

Vorbind despre întrecerile de sîmbătă și duminică, remarcăm că ele au avut o bună valoare tehnică, datorită unor sportivi cu apreciabile cunoștințe tehnice.

Dintre protagoniști i-am remarcat pe cei mai talentați : **Maria Sebestova, Milena Bercikova** și **Jiri Skampa** (Cehoslovacia), **Barbara Galica** și **Jacek Niklinski** (Polonia), **Gheorghe Vulpe, Dorin Munteanu, Nicolae Crețoi, Paul Ivănescu, Constantin Văideanu, Liviu Ghimbășan, Ion Bobiț, Iudith Tömöri, Daniela Munteanu** (România).

Fiecare competitor a demonstrat virtuozitate în ceea ce privește tehnica ocolirilor pe schiuri, în disputa de pe Postăvar, doar erorile tactice triind valorile.

La fete, cea mai bună s-a dovedit Maria Sebestova (Cehoslovacia)

Maria Sebestova, dublă învingătoare în „Cupa Universității Brașov".

care a cîștigat ambele probe (slalomul special și uriaș) într-o manieră sigură.

Paul IOVAN

ÎN CAMPIONATUL DE HOCHEI

În grupa secundă a diviziei A de hochei, s-au înregistrat ieri, la Galați, următoarele rezultate : I.P.G.G. București — Avîntul Gheorghieni 7—4 (3—0, 3—3, 1—1), Dunărea Galați — Tîrnava Odorhei 3—3 (1—0, 1—2, 1—1).

ȘI NEPĂSAREA TREBUIE SĂ AIBĂ LIMITELE EI

DE CE A FOST RATATĂ PREMIERA ATLETICĂ ÎN SALA (RENOVATĂ) DE LA „23 AUGUST"

Urmărind dintr-un colț al tribunei întrecerile campionatului municipal, am avut în permanență impresia că ne aflăm în fața unui film netitrat, sau la un spectacol al cărui ecou nu trece de limitele rampei. Pentru că a lua parte la un concurs atletic în aer liber (sau în sală) fără a avea cea mai mică posibilitate de apreciere a efortului depus de sportivi, înseamnă practic a nu putea savura disputa. Și la acest ... supliciu am fost supuși sîmbătă după-amiază și duminică dimineața, privind ore în șir la ceea ce se petrecea pe covorul roșu de cauciuc. Nici o tabelă de marcaj la sectoarele de sărituri, nici un panou care să-ți indice măcar timpul învingătorului. O asemenea lipsă de organizare, de respect la urma urmei față de spectatori, nu ne-a fost dat să constatăm de mulți, foarte mulți ani. E drept, crainicul reuniunii a făcut eforturi lăudabile, deplasîndu-se în permanență dintr-un colț în altul al sălii pentru a-i informa cît de cît pe spectatori, dar „calitățile" actualei instalații de amplificare au anulat total efectul strădaniilor...

Am urmărit (de data aceasta „înarmat" cu un cronometru), cu reală emoție, întrecerea hurdlerelor. Și nu pentru că la start s-ar fi prezentat un mănunchi de alergătoare de valori sensibil egale, la a căror dispută ai fi asistat oricum cu sufletul la gură din momentul plecării și pînă la sosire, ci pentru că exista posibilitatea corectării recordurilor naționale de senioare, și de junioare. Într-o asemenea situație — din... fericire nu s-a petrecut — arbitrii, neputincioși, s-ar fi simțit desigur jenați în fața atletelor respective, nevoite să se mulțumească doar cu ... cea mai bună performanță. Motivul ? Înălțimea gardurilor a măsurat doar 82 cm în loc de 83,8 cm cît prevede regulamentul ! Nepăsare, indolență ? Concluzia o pot trage chiar proprietarii sălii...

În jurul sectoarelor de sărituri (prăjină și înălțime) am poposit mai mult, poate prea mult pentru dispute care s-ar fi putut prelungi la maximum 100—120 de minute. Dar suporții pe care se odihnesc ștachetele nu se deosebesc astăzi, în sala „23 August", de cei pe care îi foloseau pionierii atletismului nostru, decît poate prin aceea că în urmă cu cîteva decenii, suporții erau confecționați din lemn, iar acum sînt din metal... Sistemul de măsurare a înălțimilor a rămas — și el — la fel de primitiv. De aici, obositoare așteptări, care contravin ritmului alert al unui concurs de sală și influențează negativ rezultatele. De altfel, după ce a sărit 2,10 m și a renunțat la înălțimi su-

A. VASILIU

(Continuare în pag. a 2-a)

Gimnastica zilnică devine tot mai mult o realitate

RAID-ANCHETĂ PRIN CÎTEVA ȘCOLI GENERALE DIN GIURGIU, CONSTANȚA ȘI SIBIU

Din nou despre gimnastica zilnică în școli, acum în al doilea trimestru al anului... Utilitatea inițiativei Ministerului Educației și Învățămîntului nu mai necesită nici un fel de subliniere. O formă binevenită de atragere în practicarea exercițiului fizic a marii mase de elevi, un fel de apetit pentru inițierea într-o disciplină sportivă.

Peste caracterul de ucaz al inițiativei este de semnalat audiența largă, firească a elevilor, operativitatea unor conduceri de școli în aplicarea ei, sprijinul acordat de organizațiile de pionieri și evident asistența tehnică a profesorilor de educație fizică.

Despre toate aceste aspecte își propune să trateze raidul întreprins de redacția ziarului nostru în cîteva școli din orașele Giurgiu, Constanța și Sibiu...

Nu o dată am relevat frumoasele rezultate obținute — și pe plan sportiv — de către elevii de la Școala generală nr. 6 din Giurgiu. Există acolo un profesor de specialitate, **Constantin Pîrvu,** care nu precupețește nici un efort, cînd este vorba de a atrage cît mai mulți copii, pionierii și școlari, în practicarea exercițiului fizic, a unui sport, după preferințe și aptitudini.

Gimnastica zilnică se înscrie printre modalitățile ideale de a realiza un asemenea obiectiv. Și la Școala generală nr. 6 din Giurgiu toți cei aproape 500 de elevi și eleve își semnează prezența la această activitate. În toamnă, reprizele s-au desfășurat în spațioasa curte a școlii, acum cînd gerul pișcă obrajii ele au fost mutate pe culoarele clădirii. Fetele lucrează la etajul I, băieții, separat, la parter.

De semnalat o frumoasă inițiativă : reprizele le conduc de obicei elevii... scutiți la educație fizică. În ideea de a fi și ei angrenați într-o activitate sportivă, elevii scutiți au propus conducerii școlii să nu fie ocoliți, să li se încredințeze și lor diferite sarcini, îndeosebi organizatorice, pe măsura puterilor, a capacității. Așa se face că elevi ca **Darian Ciochir** (a VI-a), **Liviu Doroftei, Viorel Toma** și **Pușa Dumitrescu** (a VII-a), **Janeta Pop** (a VIII-a) se evidențiază printre instructorii de gimnastică, prin seriozitate și competență. Este o plăcere să-i vezi cum săptămînal își pregătesc exercițiile pe care le difuzează, mai întîi, claselor, detașamentelor pentru descifrare, după cum este lăudabil să constați de cît sprijin se bucură această acțiune, în primul rînd din partea unității de pionieri a școlii, personal prin elevul **Adrian Mișneguț** (clasa a VIII-a), după aceea din partea profesorilor de serviciu fie că aceștia se cheamă **Elena Moise** (limba franceză), **Ilie Tudose** (limba română) sau **Nicolae Sîrbu** (matematici). Ultimul fiind și secretar al organizației de partid își găsește întotdeauna timp pentru a asista la defășurarea reprizelor, de a felicita pe cei care dovedesc nu numai interes ci și mult spirit de disciplină. Avem în vedere colectivele claselor a VII-a A și a VIII-a B, model pe școală.

Ce ar mai trebui spus ? Că și învățătorii dovedesc multă mobilitate în organizarea gimnasticii zilnice la clasele I—IV. Motorul acțiunii este tovarășul **Ion Nedelcu,** nelipsit de la desfășurarea programului. În aceeași postură poate fi întîlnit și prof. **Marin Apostol,** directorul școlii, un cadru de conducere cum din păcate există — încă puțini — în ceea ce privește promovarea sportului în județul Ilfov...

Pe zidul din prefabricate care mărginește curtea Școlii generale nr. 27 din Constanța sînt înscrise la intervale regulate două cifre : 1 și 2. Am aflat imediat, de la directorul școlii, prof. **Petre Topor** despre utilitatea lor. Sînt numerele care desemnează așezarea pentru gimnastica zilnică de înviorare a rîndurilor de băieți și fete din fiecare clasă, dimineața

Raid realizat de Tiberiu STAMA, Radu TIMOFTE și Ilie IONESCU

(Continuare în pag. a 2-a)

IARNĂ SPORTIVĂ STUDENȚEASCĂ...

Un interesant pliant, care se vrea îndemn convingător pentru practicarea sporturilor de iarnă, ne mijlocește cunoașterea cîtorva frumoase inițiative ale U.A.S.R. în această direcție. Le consemnăm pentru că — ni se pare — ele pot contribui în mare măsură la împlinirea dezideratului cuprins în chiar titlul rubricii de față.

Așadar, deși simțim încă febra examenelor din amfiteatre și laboratoare, să ne pregătim, împreună cu miile de studenți din toată țara, pentru itinerarul sportiv al acestei ierni. După aptitudini, după preferințe...

În continuare, comisiile sportive și de turism ale Consiliilor U.A.S. de la nivelul centrelor universitare **organizează cursuri de învățare a schiului fond și alpin**, pe grupe de începători și avansați, sub forma unor drumeții și excursii în vecinătatea centrelor studențești sau în zonele montane mai apropiate. De altfel, în perioada apropiatei vacanțe de iarnă, la cabanele alpine și în stațiunile din toate zonele geografice ale țării **vor funcționa tabere pentru învățarea schiului, care pot cuprinde 5000 de studenți și studente.** Tot la acest capitol, să amintim taberele studențești de odihnă, cu peste 3000 de locuri, unde **sînt create condiții optime pentru practicarea schiului, patinajului și săniușului.** Reținem, de asemenea, și măsurile luate pentru ca în asociațiile studențești să se organizeze și ALTE ACTIVITĂȚI SPORTIVE de sezon, cum ar fi crosurile pe schiuri, diferite jocuri în aer liber, drumeții, întreceri de patinaj ș.a.

Probleme extrem de importante dar, din păcate, prea adesea considerate simple (!?) treburi administrative și ca atare ignorate își au acum locul cuvenit în indicațiile și modalitățile recomandate pentru reușita deplină a sezonului sportiv de iarnă studențesc. Este vorba

despre faptul că ÎN TOATE STAȚIUNILE DE IARNĂ VOR FUNCȚIONA OFICII PENTRU ÎNCHIRIEREA MATERIALELOR SPORTIVE (schiuri, bocanci, săniuțe, patine) sau despre posibilitățile de procurare a diferitelor materiale și echipamente prin Consiliile U.A.S. de la nivelul centrelor universitare și institutelor, precum și de la catedrele de educație fizică și sport, ori de la cluburile sportive universitare.

Dar, după cum se știe, în rîndurile studenților se numără mulți tineri dornici să participe nu numai la asemenea activități cu caracter de masă, ci și la diferite competiții bineînțeles în măsura cunoștințelor de care dispun într-un sport sau altul. Pentru aceștia este programată, pe agenda următoarelor săptămîni, o participare bogată și extrem de interesantă. Din acest calendar competițional desprindem — poate și pentru a fi în nota acestei rubrici — tradiționala CUPĂ U.A.S.R. LA SCHI, aflată la cea de a 4-a ediție, care **va reuni pe pîrtiile Predelului peste 600 de studenți**, din acei numeroși fineri care pornesc acum pe drumul performanțelor sportive.

Firește, arbitrii vor consemna rezultatele acestor întreceri și ele vor bucura pe mulți dintre participanți. Poate, cu acest prilej vor fi descoperiți și unii studenți cu aptitudini și posibilități de afirmare în sportul schiului. Ne gîndim și dorim însă, în primul rînd, succesul deplin al direcțiilor spre care — le vedem și din „rozeta" obiectivelor sugestiv ilustrate în pliantul la care ne-am referit — este îndreptată întreaga activitate sportivă din această iarnă: SĂNĂTATE, VIGOARE, RECREARE, ENERGIE, DEPRINDERI UTILE, REZISTENȚĂ, CAPACITATE DE MUNCĂ ȘI ÎNVĂȚĂTURĂ, CĂLIRE FIZICĂ.

Așadar, după sesiunea de examene, vă invităm pe pîrtii și la patinoare, în tabere și la cabane...

Dan GÂRLEȘTEANU

— SCHI —

La Păltiniș și Băile Harghita,

CONCURSURILE REPUBLICANE PENTRU COPII S-AU BUCURAT DE UN REAL SUCCES

PĂLTINIȘ (prin telefon, de la corespondentul nostru).

Pe pîrtia Onceștí de la Păltiniș, 150 de schiori din 13 județe (la care s-au adăugat echipe secunde ale Brașovului, Prahovei și Hunedoarei) s-au întrecut în cadrul concursului republican al copiilor, probe alpine (slalom special). Zăpada a fost excelentă, condițiile atmosferice bune, iar organizarea, asigurată de CJEFS Sibiu, prin comisia sa de specialitate, ireproșabilă. Toate acestea au dus la realizarea unor timpi foarte buni în cadrul celor șase curse. O comportare meritorie au avut, la fete, reprezentantele județului Brașov, iar la băieți, schiorii județului Suceava, care au ocupat cele mai multe locuri întîi. Gazdele sibiene au avut o comportare sub așteptări.

Rezultate tehnice : fete, categoria a III-a (născute 1962—63) : 1. Corina Waxman (Brașov I) 25,8, 2. Cornelia Candrea (Suceava) 28,8, 3. Dorina Popa (Hunedoara I) 29,5 ; **categoria a II-a** (născute 1960—61) : 1. Arlett Ereteanu (Brașov I) 22,5, 2. Daniela Unclop (Brașov II) 26,3, 3. Iolanda Griga (Maramureș) 26,5 ; **categoria I** (născute 1958—59) : 1. Aurelia Nițu (Brașov I) 34,5, 2. Virgilia Coman (Hunedoara I) 37,4, 3. Maria Manolache (Suceava) 37,9. **Băieți, categoria a III-a :** 1. Dorel Agachi (Suceava) 22,8, 2. Tiberiu Costin (Maramureș) 24,1, 3. Cristinel Bucur (Prahova I) 25,3 ; **categoria a II-a :** 1. Cornel Buta (Suceava) 38,9, 2. Mihai Apostol (Prahova II) 39,4, 3. Johanes Latzina (Brașov I) 39,8 ; **categoria I :** 1. Szabo Portic (Cluj) 67,0, 2. Alexandru Taus (Brașov I) 67,4, 3. Florin Ardeleanu (Prahova I) 69,9. **Clasament general :** 1. Brașov 55 p, 2. Maramureș 67 p, 3.Harghita 71 p, 4—5. Hunedoara — Prahova 73 p, 6. Suceava 79 p, 7. Cluj 82 p, 8. București 123 p, 9. Sibiu 127 p, 10. Neamț 129 p, 11. Caraș-Severin 139 p, 12—13. Mureș — Bistrița Năsăud 152 p.

Ilie IONESCU

MIERCUREA CIUC (prin telefon, de la corespondentul nostru).

Programat inițial în localitate, concursul național de schi-fond pentru copii s-a desfășurat pe pîrtiile de la Băile Harghita, unde zăpada a oferit condiții excelente. La întreceri au luat parte 10 echipe, reprezentînd șase județe. Disputele au fost foarte echilibrate, atît în cursele individuale, cît și pentru ocuparea unui loc cît mai bun în clasamentul pe echipe.

Iată primii clasați : **Fete cat. a II-a, 1 km :** 1. Elena Țeposu (Brașov I) 5:43, 2—3. Livia Vodă (Harghita I) și Rodica Olaru (Suceava I) 5:52 ; **fete cat. I, 1,5 km :** 1. Maria Tocitu (Prahova I) 6:36, 2 .Cornelia Mititelu (Suceava I) 6:57, 3. Ileana Gegő (Harghita I) 7:03. **Băieți cat. a II-a, 2 km :** 1. I. Cimpoia (Brașov II) 9:05, 2. Gh. Stroe (Brașov I) 9:17, 3. C. Szasz (Harghita II) 9:24 ; **băieți, cat. I, 3 km :** 1. M. Girbacea (Brașov I) 10:31, 2. C. Potroanchen (Prahova I) 10:35, 3. C. Kolumban (Harghita I) 10:37.

Clasament pe echipe : 1. Brașov 29 p, 2. Harghita 37,5 p, 3. Prahova 40 p, 4. Suceava 44,5 p, 5. Sibiu 69 p, 6. Maramureș 92 p.

Zoltan MORVAI

— TENIS DE MASĂ —

JOCURI VIU DISPUTATE ÎN ETAPA INAUGURALĂ

Sîmbătă și duminică s-au disputat în Capitală și în provincie, primele meciuri din divizia de tenis de masă. Iată cîteva relatări de la etapa inaugurală.

Timp de două zile (sîmbătă și duminică), sala Floreasca din Capitală a găzduit 7 jocuri (5 la băieți și 2 la fete) din etapa inaugurală a campionatului diviziei naționale A de tenis de masă. Ineditul actualului campionat îl constituie faptul că se joacă toate cele 17 partide la băieți și 9 la fete, indiferent de rezultatul final.Iată rezultatele înregistrate : feminin — **C. S. M. Cluj—Spartac II București 8—1.** Autoarele victoriei sînt : M. Sînteoan 2 v, I. Totfalușí 3 v, L. Lupu 3 v pentru C. S. M. Cluj, respectiv S. Badea 1 v, pentru Spartac. **Progresul București—Spartac I București 5—4 :** M. Alexandru 3 v, M Baciu 1 v, D. Zaharia 1 v, pentru Progresul, respectiv M. Feldman 2 v, E. Condicaru 1 v și L. Ilie 1 v. Masculin : **Politehnica București—Comerțul Tg. Mureș 14—3 :** Gh. Teodor 4 v, M. Bobocică 4 v, N. Stelian 3 v, A. Antal 3 v, pentru învingători, respectiv Gh. Naftali 2 v, I. Singeorgean și Gh. Naftali la dublu pentru învinși. **Locomotiva București—C. S. M. Cluj 8—9 :** Ș. Doboși 4 v, D. Giurgiucă 3 v, Gh. Bozga 1 v, pentru C. S. M. Cluj, respectiv G. Păun 2 v, L. Gheorghiu 2 v, N. Danielis 3 v, Gh. Dumitrescu 1 v. De remarcat că partida de dublu Doboși—Giurgiucă a decis echipa învingătoare. **Progresul București—C.S.M. Iași 13—4 :** V. Sîndeanu 4 v, S. Luchian 3 v, Al. Buzescu 2 v, S. Cauri 3 v, pentru Progresul, respectiv, V. Domnaru 2 v și M. Șumulea pentru ieșeni. **Politehnica București—C.S.M. Iași 16—1 :** Gh. Teodor 4 v, M. Bobocică 4 v, M. Coltescu 4 v, A. Antal 3 v și partida de dublu, respectiv, D. Apostu 1 v. **Locomotiva București—Comerțul Tg. Mureș 13—4 :** N. Danielis 4 v, G. Păun 3 v, L. Gheorghiu 3 v, Gh. Dumitrescu 2 v, plus partida de dublu pentru Locomotiva, Gh. Naftali 3 v și I. Singeorgean 1 v, pentru Comerțul.

Aurel PĂPĂDIE
Florin SANDU

BRAȘOV, 7 (prin telefon). În sala de sport din complexul Ruia (Poiana Brașov) s-au desfășurat duminică două partide din prima etapă a diviziei A. Dacă la băieți victoria brașovenilor, chiar la scorul de 13—4, nu surprinde, în schimb la fete înfrîngerea Rapidului Brașov constituie o surpriză. Iată rezultatele : masculin : **Voința Brașov—Voința București 13—4,** Macovei 4 v, Kakas 3 v, Teodorescu 3 v, Ancel 3 v pentru învingători, respectiv Stamatescu 2 v, Badea 1 v și dublul Stamate—Podgoreanu. Feminin : **Rapid Brașov—Voința București 4—5,** M. Corodi 3 v și M. Hariga 1 v pentru învinse, respectiv C. Căpriță 2 v, A. Lunțeanu 2 v și M. Stoian 1 v pentru învingătoare.

C. GRUIA — coresp. județean.

ARAD, 7 (prin telefon). Duminică seară, în sala de sport a orașului Arad, s-a disputat întîlnirea dintre echipele masculine Voința Arad și Voința Cluj. După disputarea celor 17 partide, victoria a revenit jucătorilor de la Voința Cluj cu scorul de 13—4. De remarcat că în echipa arădeană a evoluat și jucătoarea Eleonora Mihalca—Vlaicov. Victoriile au fost obținute de următorii jucători : Cobîrzan 4 v, Horvath 3 v, Suciu 3 v, Lazăr 2 v, plus jocul de dublu Cobîrzan—Suciu, respectiv Covaci 2 v, Eleonora-Vlaicov 1 v, Simon 1 v.

Șt. IACOB — coresp. județean

— NATAȚIE —

M. SLAVIC : „RECORDURILE MELE MAI AU DOAR CÎTEVA ZILE DE TRĂIT !"

Ne aflăm abia la începutul lunii februarie, perioadă pe care înotătorii o folosesc din plin pentru a acumula kilometri și forțe pe care, apoi să clădească performanțele din vară. De aceea, rezultatele pe care primul înotător al țării în ultimele două sezoane, Marian Slavic, le-a înregistrat într-o interval de o săptămînă în piscina rapidă (25 m) din Brăila surprind realmente.

La această oră, ne vine destul de greu să întrezărim ce performanțe îi vor sta la îndemînă campionului nostru în lunile de vară, în preajma J.O. Un lucru este cert : **54,0 pe 100 m și 1:58,3 pe 200 m,** acum într-o perioadă cînd campionul țării se află la capătul puterilor după fiecare antrenament, ni se par cifre mai mult decît remarcabile pentru nivelul natației românești. Acest lucru ne-a și determinat să-i cerem părerea lui Slavic imediat după întoarcerea sa în Capitală.

— Cum apreciați ultimele dv. rezultate ?

— Antrenorul meu este mulțumit, eu doar în parte.

— Explicați mai precis.

— De două săptămîni (rețineți bine, numai două) am posibilitatea să mă antrenez alături de Miclăuș, Moraru, Oprițescu și Adam. Împreună, formăm o grupă omogenă și destul de unită. Ei mă stimulează în permanență și eu, cred, le servesc uneori drept „iepure" de prins. Nu-mi amintesc de vreo situație asemănătoare de cînd particip la activitatea competițională. Cu un asemenea antrenament este aproape imposibil să nu apară și rezultatele așteptate. Păcat că nimeni nu s-a gîndit la această soluție încă din iarna trecută ; astăzi aș fi fost mult mai aproape de Michel Rousseau, recordmanul Europei.

— Pe ce vă bazați cînd faceți această afirmație ?

— Gîndiți-vă puțin și comparați. Anul trecut, la începutul lui martie, eram cronometrat la Bremen (tot în 25 m) cu 54,4 pe „sută" și 1:58,2 la 200 m. Aceste rezultate, le-am obținut în condiții de odihnă și formă optimă, în întrecere directă cu cei mai rapizi craulișți din Europa. Iar acum am „mers" 54,0 și 1:58,3 fiind, evident, obosit.

— Totuși trebuie să existe și alte explicații...

— Întoarcerile sînt mai bune, dar încă nu perfecte. Și mai este ceva. Vreau să demonstrez tuturor celor ce zîmbesc cînd aud că vreau să concurez la J.O. de la München și să prin o finală, că nu sînt vorbe goale.

— Care vă sînt proiectele pentru săptămînile imediat următoare ?

— Știu că susținătorii mei așteaptă cifre spectaculoase (acum mi se vorbește numai de 53,0 și 1:55,0), dar trebuie să înțeleagă că asemenea performanțe nu se pot obține în fiecare săptămînă, ci doar atunci cînd ești odihnit și, mai ales, ai alături adversari de valoare sau chiar mai buni. Din păcate, mie mi se ivesc prea rar asemenea ocazii, așa că mă voi strădui să realizez de unul singur, deocamdată, cît mai mult. În orice caz, recordurile mele mai au doar cîteva zile de trăit !

— a. v. —

PRIMA ÎNSCRIERE LA C.E. DE BOX — TINERET DE LA BUCUREȘTI

La federația română de specialitate a sosit prima înscriere pentru campionatele europene de box pentru tineret ce se vor desfășura la București între 3 și 10 iunie. Federația din Bulgaria a anunțat că va alinia la confruntarea de la București o echipă completă.

DISCUȚIE DESPRE „MONDIALELE" DE HANDBAL

În cadrul cabinetului metodic al Școlii sportive nr. 1 din Capitală va avea loc astăzi, la ora 11,30, o dezbatere privind campionatele mondiale de handbal. Despre întrecerile din Olanda vor relata participanții la turneul final, referatele urmînd să fie supuse dezbaterii cadrelor didactice.

— POPICE —

SOARTA UNOR ARENE

La recenta plenară a comitetului Federației române de popice, mai mulți participanți au ridicat, printre alte probleme importante ale acestui sport, și pe aceea a dezafectării sau a folosirii în alte scopuri a unor arene. Este vorba, în ultimă instanță, de încălcarea Legii nr. 29/1967, care reglementează condițiile de desființare a unor baze sportive, specificînd obligativitatea celui care ia o asemenea măsură să construiască o altă bază sportivă în locul celei desființate.

Coneret, iată ce daune s-au produs în ultimul timp acestui popular sport.

Sibiul, de pildă, unde sînt două formații de divizia A, șase în campionatul de calificare (județean) și zece în competiția orășenească, a fost văduvit recent de două arene. Este vorba de popicăria Construcția, pe locul căreia s-a ridicat o clădire și de arena „Berea Sibiului", a Fabricii de bere care a fost transformată în magazie de către întreprinderea respectivă. Acum, în tot orașul Sibiu sînt doar două popicării. Tot de către președintele comisiei județene Sibiu a fost sesizată la plenară și o altă anomalie, cea de la Copșa Mică. Aici o arenă nouă, cu două piste, construită cu trei ani în urmă, e folosită mai mult pentru baluri și nunți decît pentru întreceri sportive. Tot aici au acces, contra unor... taxe speciale, amatorii de popice, care joacă pe bani.

La Roman, feroviștii n-au unde juca nici acum popice. Arena lor a fost dărîmată, iar Consiliul popular, care a dispus desființarea acestei baze sportive, nu și-a onorat încă promisiunea de a construi o altă popicărie. Se mai poate aminti și de arena de la Sinaia, de pe Furnica, unde cu cîtva timp în urmă, cînd nu se transformase popicăria în dormitor, se adunau zilnic să joace o partidă de popice, zeci și zeci de oameni ai muncii veniți la odihnă.

Organele județene sportive, pe ale căror teritorii s-au dat alte destinații acestor baze sportive, trebuie să acționeze mai ferm, să nu permită încălcarea legii.

— scrimă —

S. S. 1 — BUCUREȘTI

CONDUCE ÎN DOUĂ PROBE DUPĂ ETAPA I A DIVIZIEI C

Orașul Constanța a găzduit prima etapă a campionatului Diviziei C (pe echipe) în care se întrec patru formații la floretă fete, 9 la spadă și cîte 7 la floretă băieți și sabie.

După întîlnirile din prima etapă, echipele Școlii sportive nr. 1 București s-au instalat în fruntea clasamentului la sabie (locul II fiind ocupat de C.S.M. Iași) și la floretă băieți (pe locul II : C.S.M. Cluj). Liderul întrecerii de spadă este Farul Constanța, urmat de Politehnica Timișoara, iar în clasamentul probei de floretă-fete conduce C.S.M. Cluj, pe locul secund aflîndu-se Dunărea Galați.

TRĂGĂTORII DIN CATEGORIILE INFERIOARE ȘI DISPUTĂ TITLURILE PE 1972

Campionatele Capitalei pentru trăgătorii de categoria a III-a și neclasificați s-au încheiat cu următoarele rezultate : **floretă fete :** 1. Florica Tudor (CPMB) 5 v ; 2. O. Serafim 2v ; 3. E. Ionescu 2v ; 4. E. Dragotă 2 v (toate, Progresul) ; 6. E. Pitu (CPMB) 1 v ; **spadă :** 1. F. Tudor (Progresul) 4 v ; 2. M. Eog 3 v ; 3. C. Roșescu 2v ; 4. F. Predescu 1v (toți, CPMB) ; 5. C. Iorgu (Steaua) 1v ; 6. C. Tebeică (U. Buc.) 1v. Acum, au început și campionatele la categoria a II-a cu probele de floretă băieți și spadă. S-au înregistrat următoarele rezultate : **floretă :** 1. Gh. Burlea (Progresul) 5v ; 2. A. Budahazi (Universitatea) 4v ; 3. L. Rusu (Progresul) 2v ; 4. B. Constantinescu (IEFS) 2v ; 5. M. Golescu (Univ.) 1v ; 6. A. Marevart (C.S.S.) 1v ; **spadă** (finală de 9 trăgători) : 1. N. Doboș (Steaua) 7v, 2. E. Zainea (Univ.) 6v, 3. I. Dinu (Univ.) 5v, 4. Gh. Gaidaruc (C.S.S.) 5v, 5. C. Ungureanu (Univ.) 5v,

Alte sporturi, printre care și atletismul, sînt chemate să contribuie la buna pregătire a cicliștilor. Iată plutonul rutierilor, condus de Vasile Teodor, Th. Puterity și Constantin Grigore, în timpul unei veritabile probe de cros.

ȘI CICLIȘTII PARTICIPĂ LA „BĂTĂLIA" PENTRU MÚNCHEN!

Indiferent de starea vremii — ger, ninsoare, ceață — cicliștii fruntași fac zilnic antrenamente intense. Pregătire fizică generală și specifică, jocuri (nu arareori fotbal, cu regularitate cros și gimnastică), dar — mai ales — rulaj. Antrenorii Nicolae Voicu și Ștefan Lemnaroiu, cicliștii Vasile Teodor, Constantin Grigore, Ion Cozma, Th. Puterity, Teodor Drăgan și colegii lor — sînt convinși că numai printr-o activitate asiduă, prin renunțări și chiar unele sacrificii se vor putea apropia de baremul olimpic. Și-au pus în gînd să obțină 2 h 03:00 la 100 km contratimp pe echipe și să cîștige a V-a ediție a Campionatelor balcanice, pentru a-i hotărî pe selecționeri să-i primească în echipa olimpică a României și, după felul cum muncesc, au toate șansele să-și realizeze visul. Pentru asta vor mai parcurge însă mii de kilometri pe frig sau caniculă, pe ploaie sau arșiță, vor urca și vor coborî pante amețitoare, vor lua zeci și zeci de starturi. Primele competiții vor avea loc în țară. Apoi, cei mai buni dintre rutierii noștri vor concura în Bulgaria, Maroc, Italia, R.D. Germană și în alte țări.

Este demn de admirat acest efort al rutierilor, această încercare perseverentă de a relansa sportul nostru cu pedale pe orbita performanțelor internaționale !

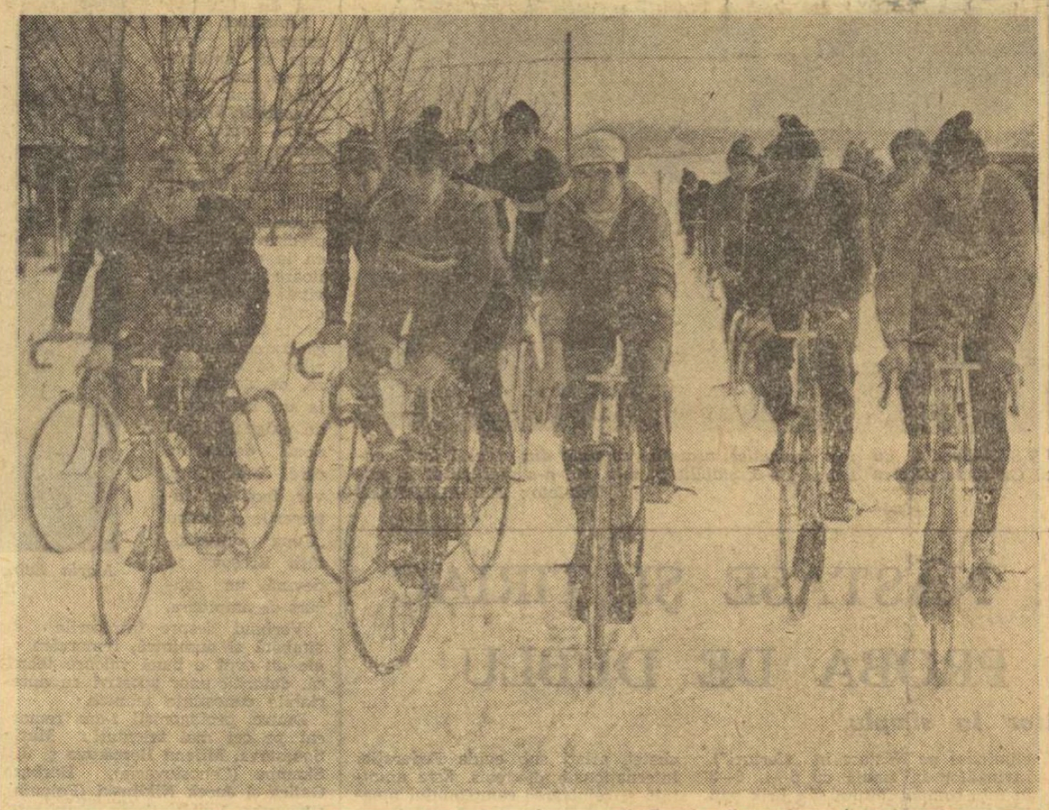

Zăpada s-a așternut în strat gros pe șosea. Rutierii nu dezarmează. Ei știu că cu cît va fi mai greu acum, cu atît va fi mai ușor la vară...

Fotografii de Th. MACARSCHI

— ATLETISM —

VEȚI MAI AUZI DE ACEȘTI TINERI

● CAROL ANTAȘ — Șc. sp. Oradea (antrenoare **Irma Kiss**). A cîștigat proba de săritură în înălțime cu un rezultat de 1,94 m, doborînd de puțin la 1,97 m, ceea ce ar fi însemnat, în caz de reușită, un excelent record republican. Este un talentat violonist. Nu știm dacă va deveni un virtuoz al arcușului, dar este o certă speranță a atletismului nostru.

● AURICA NEDELEA — S.S.A. București (antrenoare **Georgeta Mușat**). Este cea mai mică campioană din istoria competițiilor dedicate juniorilor II, avînd numai 13 ani. Talent anunțat precoce, în anul trecut a și fost selecționată în lotul republican. La Botoșani a cîștigat proba de 50 m cu 6,7 s.

● ALEXANDRU FULOPP — Lic. 11 Cluj (antrenor **Petru Kileny**). A intrat în posesia titlului de campion la 50 m, după ce a egalat de două ori recordul probei (5,9 s) care aparține cunoscutului sprinter Szabo Tamaș, pe urmele căruia se spune că pășește cu succes tînărul atlet clujean.

● COCULEANA BUCĂTARU — Liceul 2 Iași (antrenor **Radu Titiniuc**). Învingătoare, cu 7,7 s (record — junioare II — egalat) în proba de 50 m garduri, tînăra atletă ieșeană (16 ani) se anunță drept o viitoare pentatlonistă de clasă ținînd cont de actualele ei rezultate 5,50 m — lungime, 1,55 m — înălțime, peste 10 m — greutate, în jur de 26 s — 200 m.

PRINTRE CULOARE

● Sîmbătă, 12 februarie, la ora 9, în organizarea clubului Rapid, se va disputa, la București, crosul de verificare în vederea selecției pentru lotul reprezentativ, care va participa la Crosul Balcanic. Întrecerile, la care vor fi invitați o serie de performeri, se vor disputa pe Stadionul Tineretului

● Campionatele republicane de sală, rezervate seniorilor, se vor desfășura sîmbătă 12 și duminică 13 februarie, în cursul după-amiezii, gazdă fiind sala „23 August". Întrucît sala este dotată cu o pistă specială, accesul pantofilor cu cuie peste 6 mm nu este permis.

● Duminică, 13 februarie, ora 8, va avea loc plenara Comitetului federației de atletism, cu care prilej se va discuta activitatea atletică pe anul 1971 și planul de măsuri pe anul în curs.

ȘI NEPĂSAREA TREBUIE SĂ AIBĂ LIMITELE EI

(Urmare din pag. 1)

perioare, Șerban Ioan declara : **„Concursul a durat inexplicabil de mult: peste 3 ore; pur și simplu nu m-am mai putut concentra și am renunțat".**

Așa cum arătam și în cronicile noastre anterioare, premiera atletică în sala reamenajată de la „23 August" a fost în cea mai mare măsură ratată. Gazdele — a se citi I.E.A.B.S. — foarte grijulii cînd este vorba de încasarea chiriilor, au tratat cu o inadmisibilă nepăsare concursul celor mai buni atleți din Capitală, lipsindu-i pe aceștia de condiții elementare pentru întrecerea lor. În egală măsură se face vinovată și comisia municipală de specialitate, care avea datoria de a verifica toate instalațiile și de a atrage atenția proprietarilor sălii asupra lipsurilor constatate. Probabil însă că și unii și ceilalți au crezut că sportivii vor veni de acasă cu... garduri regulamentare și suporți ce se pot mînui mai ușor. Ar fi fost o idee, nu ?...

— GIMNASTICA ZILNICĂ DEVINE TOT MAI MULT O REALITATE —

(Urmare din pag. 1)

și în pauza mare de după-amiază.

Am aflat și alte amănunte despre această acțiune. În afara profesorilor de educație fizică și a cadrelor didactice de serviciu în ziua respectivă, la buna organizare a desfășurării exercițiilor, ajută efectiv, prin rotație, grupe de cîte șase elevi. Fiecare copil își știe poziția pe care o ocupă în curte și în rînd. Astfel că adunarea se înfăptuiește foarte repede, evitîndu-se dezorganizarea și timpii morți.

— **În școala noastră** — continuă profesorul de educație fizică Mihai Săndulache — **practicarea zilnică a exercițiilor a început cu peste un an în urmă. Apariția exercițiilor publicate în ziarul Sportul (care sînt afișate aproape în toată școala) ne-a ușurat alcătuirea și variația exercițiilor. Elevii răspund cu plăcere la această acțiune pe care, de altfel, și cadrele didactice din școală o privesc la rîndul lor, cu maximum de seriozitate.**

...Se apropie ora pauzei mari. La numai trei minute de la sunetul clopoțelului, elevii Școlii generale nr. 27 execută constîncios și ritmic, sub comanda profesorului Săndulache exercițiile fizice. Voia bună nu demonstrează nimic altceva decît că acești copii au cîștigat un nou prieten, mișcarea în aer liber. Cu această ocazie ne revine în minte o doleanță a direcțiunii, despre care aflasem anterior : grăbirea acțiunii de extindere a spațiului curții pentru amenajarea unor terenuri de handbal, volei și baschet, unde elevii școlii să-și poată dezvolta și mai mult aptitudinile fizice. Poate, la primăvară...

Sibiu... Popas la Școala generală nr. 1 din strada General Magheru. Pînă la data de 1 noiembrie gimnastica zilnică s-a executat la ora 7,50, acum ea se practică în pauza mare, la ora 10.

Cei peste 250 de elevi din „clasele mici" sînt conduși de instructori-elevi din ciclul II pregătiți în prealabil de către profesorul de educație fizică **Ion Palade.** Foarte tinerii instructori dovedesc reale aptitudini. În plus, deși tot elevi, ei se bucură de multă autoritate. Iată un mod de a forma personalitate unor pionieri care vor mai rămîne un an, doi în cadrul organizației „cravatelor roșii".

Nu prea vedem copii din clasele I. Să fie o scăpare din vedere a organizatorilor ?

Profesorul **Ion Răpiteanu,** directorul școlii, ne lămurește : „bobocii" din clasele I se bucură de o atenție specială, după ce sînt inițiați în timpul orelor de educație fizică, ei sînt grupați, treptat, alături de colegii lor mai mari. Asta în ideea unei cît mai perfecte organizări a „reprizelor".

Este o treabă bună, programul de gimnastică zilnică a ajuns să placă, să-i intereseze pe copii. Sigur, totul pornește și de la modul cum această activitate este tratată în școală de către conducere, de către profesorii de specialitate. Se înțelege că și învățătorii au un cuvînt de spus în sprijinul acțiunii. La Școala generală nr. 1 spiritul de colaborare se manifestă din plin și în această direcție.

Este și ceea ce ar dori să instaureze Inspectoratul școlar al județului Sibiu. Tovarășul inspector **Ilie Mihu** a ținut să ne precizeze :

„Dorim să existe peste tot o largă adeziune la gimnastica zilnică, nu numai pentru că este o recomandație expresă a Ministerului Educației și Învățămîntului, ci totodată datorită utilității unei asemenea activități. Dacă toată lumea ar înțelege acest lucru..."

Toată lumea, adică toate conducerile de școli, cadrele didactice.

Din păcate au mai fost și excepții. Ne gîndim la tovarășul **Ilie Manițiu,** directorul Școlii generale nr. 17 din strada Constituției, care a demarat mai lent așteptînd mai întîi dispozițiile legale. Dar decît deloc...

ÎN LOC DE CONCLUZII

Suficient de convingător. În cele mai multe cazuri demarajul către organizarea și buna desfășurare a programelor de gimnastică zilnică în școli a fost prompt. Iar rezultatele, pe măsura așteptărilor.

Trebuie să remarcăm, însă, faptul că acolo unde directorii de școli și organizațiile de partid au acordat înțelegerea cuvenită acțiunii, ea a avut încă din start un succes net. Ca și în alte ocazii similare. Ceea ce este de dorit să se întîmple întotdeauna.

Este de apreciat totodată o mai mare mobilitate a cadrelor didactice de cultură generală, ceea ce dovedește un mod de gîndire mai aproape de nevoile copiilor de a practica exercițiul fizic în mod organizat. Sîntem siguri că acolo unde profesorii-diriginți, de pildă, sînt primii care pledează pentru ca clasele lor să se evidențieze și pe plan sportiv, alături de conducerile de școli, de colegii de specialitate, audiența elevilor este totală, dispare treptat și noțiunea de scutit medical. Problema, bineînțeles, comportă o discuție mai largă. Poate că într-un viitor apropiat o vom trata la modul particular. Fiindcă merită.

ÎNTREPRINDEREA
DE PIESE RADIO ȘI SEMICONDUCTORI
— BĂNEASA —
Stada Erou Iancu Nicolae nr. 32 Sectorul II București
Mijloace de transport :
Mașinile 48, 67, 203 și cursele întreprinderii
Angajează de urgență:
— INGINER MECANIC — pentru postul Șef Serv. Mecanic Șef
— INGINER ELECTRONIST — pentru postul Șef Serv. Org. Producției
— INGINER SAU ECONOMIST — pentru postul Șef Serv. Adj. Aprovizionare
— JURIȘTI — pentru disciplina contractuală
Informații suplimentare : la sediul întreprinderii

fotbal

CUPLUL ANULUI ? CUPLUL FOTBALULUI ROMÂNESC ?

DOBRIN — DUMITRACHE: „Dacă vom fi sănătoşi, vom marca amîndoi multe goluri. Asta e principalul..."

...Afişul care **bate** în ultima vreme, detaşat, toate subiectele fotbalului nostru se numeşte **Dobrin-Dumitrache.**

Toată lumea — marele public, ziariştii, antrenorii — discută despre acest cuplu cu pasiune uimitoare.

De ce ? Fiecare găsim uşor două, trei răspunsuri la chestiune. În realitate, **expunerea de motive** este mult mai amplă şi mai divers argumentată.

Acest cuplu **conjugă** doi din jucătorii cei **mai discutaţi**, cei **mai populari** şi cei **mai buni** din ultimii 6 ani (Dobrin a fost ales fotbalistul român nr. 1 în anii 1966, 1967 şi 1971 ; Dumitrache în anii 1968 şi 1969) ; amîndoi s-au prezentat, la un moment dat, ca mari **„fii risipitori"** ai fotbalului nostru, dînd chiar, uneori, impresia că s-au pierdut, şi amîndoi au „revenit în faţă" cu forţa excepţionalului lor talent ; aceastăă revenire a impus tuturor, lumea fotbalului românesc solidarizîndu-se sentimental cu acest comeback al marilor ei fii risipitori ; ar mai fi **„raţiunea raţiunilor"** acestui cuplu, cea pe care o ştie chiar şi ultimul spectator pierdut în oricare peluză a vreunui stadion românesc : Dobrin **construieşte** ca nimeni altul golul, iar Dumitrache este **finalizatorul** ideal, este marcatorul-tip între şi pentru cei 76.291 de sportivi care au la această oră o legitimaţie de fotbalist în România.

Poate că nu s-ar discuta, totuşi, atît de mult despre acest cuplu dacă fotbalul nostru ar trăi ceea ce se cheamă **bucuria golurilor.** Din păcate, soccerul român nu produce — nici la scara divizionară, nici la nivelul reprezentativei — destule goluri. Se teoretizează mult, se caută soluţii, dar se marchează încă prea puţine goluri. În această ordine de idei, **cuplul Dobrin-Dumitrache reprezintă marea promisiune a anului.** Aşa cum pentru celebrul cuplu Kopa-Fontaine (pe care francezii îl evocă, nostalgic, mereu) s-au consumat tone de hîrtie şi de cerneală, „firma" Dobrin-Dumitrache promite enorm şi nu puţini sînt cei care-i prevăd nu numai o strălucită carieră naţională, ci şi una internaţională.

Premise există.

Cu un minim efort de memorie, ne putem reaminti că o premisă (minoră, poate) ne-a oferit, încă acum trei ani, chiar cuplul Dobrin-Dumitrache. Vă mai amintiţi, desigur, faza golului din partida cu Portugalia din 1969. Lansat în careu de Lucescu, Dumitrache a driblat magistral, l-a eliminat cu o fentă pe Pedro Gomez, apoi pe Batista, ultimul apărător din faţa porţii lui Damas şi, în clipa cînd se pregătea să lovească balonul, a intervenit... şutul lui Dobrin, ca un fulger, mingea a „îndoit" mîinile lui Damas, uluit de sclipitoarea fază, privind ca o statuie vie balonul care a şters bara şi s-a prelins în gol... Peste cîteva minute, Dobrin fi oferea lui Dumitrache un gol pe tavă, portarul lusitan ajungînd în posesia mingii printr-o imensă şansă.

Din cîte au rămas de la acea memorabilă partidă, înţelegerea pe teren dintre Dobrin şi Dumitrache stăruie ca o realitate incontestabilă.

Aşadar, ideea „cuplului ideal" Dobrin-Dumitrache a mai existat, a dat cîndva roade, a murit (din vina celor doi solişti, în primul rînd ; dar poate nu numai a lor) şi a RE-ÎNVIAT acum, cînd toţi par a fi convinşi că acest cuplu poate da foarte mult echipei naţionale, fotbalului românesc.

Un DUMITRACHE irezistibil, ca „pe vremuri" (cum apare şi în această imagine cînd trece cu uşurinţă de un apărător), iată ce-şi doreşte partenerul său de cuplu, DOBRIN, iată ce-şi doresc toţi iubitorii fotbalului nostru

O curiozitate absolut legitimă m-a îndemnat să-i întreb pe ei, pe Dobrin şi Dumitrache, ce părere au despre cuplul lor, despre viitorul acestuia.

DOBRIN : **Trei jucători îmi ghicesc aproape întotdeauna pasele — Dumitrache, Lucescu şi Frăţilă. Iar cu Dumitrache am ajuns aproape ca doi fraţi siamezi. Cînd primesc mingea, strig „gata" şi Mopsu' a şi ţişnit pe culoarul liber. Alteori, uit să strig, dar Mopsu' tot mă aude... Mă simte, asta-i. Ştie că mă gîndesc la el în clipa aceea şi „judecă" mingea ca şi mine.**

DUMITRACHE : **După plecarea lui Pîrcălab, care îmi „punea" mingea unde vroiam, am rămas să fac singur totul. Să-mi iau balonul, să driblez, să şutez, să marchez. Un timp a mers cum a mers. Apoi, luptele corp la corp cu apărătorii au început să mă cam demoralizeze. E greu să lupţi de unul singur cu fundaşi care nu o dată „te iau cu totul". Cu Dobrin sînt sigur că o să fac treabă bună. Pasa lui elimină cel puţin un adversar. Şi asta-i foarte mult. Cu Dumitriu II la club şi cu el la naţională, sper să redevin omul de gol dinainte, dacă nu chiar mai eficace decît am fost.**

DOBRIN : **Am toată încrederea în Dumitrache. Ştie tot. Este un „vîrf" care poate trece prin zidul oricărei apărări.**

DUMITRACHE : **L-am studiat bine pe Dobrin. Din tribună, cînd el juca şi eu nu (de pildă în meciul cu Cehoslovacia), din teren chiar, cînd sîntem adversari, de la antrenamente comune, la lot. Gîndim şi vorbim aceeaşi limbă a jocului. Vom face lucruri bune, o să vedeţi.**

DOBRIN : **Dacă o să fim sănătoşi, vom marca amîndoi multe goluri. Asta e principalul...**

Iată, deci, „cuvîntul eroilor principali". Opiniile cuplului Dobrin — Dumitrache. Cuplul anului ? Cuplul fotbalului românesc ?

Le-o dorim din toată inima.

Marius POPESCU

CORESPONDENŢĂ DIN TANGER

BILANŢ MERITORIU AL OLIMPICILOR NOŞTRI ÎN TURNEUL MAROCAN

Pe o ploaie violentă, olimpicii au susţinut ultimul joc din „turneul marocan", în pitorescul Tanger, oraş legănat de apele Mediteranei şi Atlanticului, acolo de unde, cînd este senin, se văd „peste drum" Gibraltarul şi Spania. Pe terenul din Tanger, aflat undeva deasupra Mediteranei, pe un crîmpei de stîncă, pe un teren cu gazon şi nisip saturat de atîta ploaie, ultimul adversar al echipei noastre olimpice a fost Selecţionata nordului, alcătuită din două divizionare B Renaissance Tanger şi Maghreb Atletic Tetaan.

Adversarul de duminică a avut o voinţă formidabilă, luptînd pînă la sacrificiu, aşa cum obişnuiesc formaţiile mai puţin cunoscute, care îşi fac un titlu de glorie dintr-un rezultat favorabil în faţa unei echipe bine cotate, cum este selecţionata noastră olimpică.

Era de aşteptat ca gazdele să joace cu o mare ambiţie. Jucătorii noştri au fost avertizaţi de acest lucru şi au făcut totul pentru a termina cu bine „turneul marocan".

Scorul final, 0—0, ar putea fi considerat de unii nemulţumitor dacă avem în vedere că exact cu o săptămînă în urmă echipa olimpică învingea prima reprezentativă a Marocului. Să nu uităm însă condiţiile în care s-a jucat partida de la Tanger : un teren imposibil, care, după primele 10 minute a îngreuiat deplasarea jucătorilor, precum şi controlul balonului. Să nu uităm că, din start, unul din oamenii de bază, Ianul, s-a accidentat, că înlocuitorul său, Olteanu, a avut aceeaşi soartă peste 25 de minute, antrenorul Ola fiind obligat să modifice din mers întreaga linie defensivă. Iar vîrful care ameninţa poziţia centrală a apărării noastre a fost un „diavol" nu alta, aşa încît trecerea lui Codrea pe postul de fundaş central (min. 33) părea o... breşă favorabilă pentru excelentul jucător de culoare Fetah. Codrea, însă, a fost o revelaţie.

În aceste condiţii, olimpicii au ales o tactică nimerită, cu mingi lungi şi zvîcniri-surpriză şi, în primul rînd, au muncit enorm pentru victorie. Din lupta aceasta dură, cu terenul şi cu un puternic adversar, s-a născut un spectacol excelent care a relevat şi mai bine calităţile formaţiei noastre. Echipa adversă n-a obţinut victoria, dar a făcut totul pentru ea. Din acest motiv, nimănui nu i se poate reproşa ceva (poate doar lui Broşovschi, gestul pripit din final — min. 86 — cînd, la un fault dictat împotriva noastră, a trimis nervos departe mingea spre tribună şi arbitrul Ziani, care a condus foarte bine partida, l-a eliminat).

Nu se poate imputa nimănui ceva, pentru că fiecare jucător a luptat mult. Şi n-a fost o dăruire oarbă, ci lucidă, cu acţiuni gîndite şi şuturi de toate felurile, din toate poziţiile, aşa cum se recomandă pe un teren-patinoar. Gazdele au avut, însă, un portar (Lancen) care a făcut minuni. La şuturile din apropiere sau de la distanţă ale lui Pop, Broşovschi, Domide, Rugiubei, Kun şi Simionaş, ca să nu mai vorbim de reflexul acela, fantastic, din min. 89, cînd la o ghiulea cu boltă a lui Domide, micuţul portar marocan a şters mingea cu degetele şi aceasta a lovit bara orizontală, neîntrînd în poartă. De altfel, întreaga repriză secundă a fost o luptă între ofensiva noastră şi apărarea adversă. Jucătorii noştri au şutat enorm, au şi ratat, dar nu-i mai puţin adevărat că şi gazdele au avut două mari ocazii pe contraatac. Una a ratat-o Mustafa, cu trei minute înainte de final, El s-a grăbit şi a tras departe de poartă, dar în cea mai importantă fază cea din min. 75, Ghiţă a scos uluitor, cu o mînă, şutul lui Fetah, tras de la numai 5 m. Şi astfel, formaţia noastră a terminat neînvinsă turneul marocan, cu un bilanţ meritoriu : patru partide, două victorii, două „remize", golaveraj 10—4.

Mircea M. IONESCU

ANTRENORII FEDERALI ÎN VIZITĂ LA DIVIZIONARELE A

ACUMULĂRI ŞI O... FISURĂ (LIPSA TERENULUI DE ANTRENAMENT) LA JIUL

DE VORBĂ CU ANTRENORUL EMERIT C. BRAUN-BOGDAN

Conform „planului dinainte stabilit", tehnicienii federaţiei de specialitate desfăşoară în aceste zile o activitate de îndrumare şi control la echipele divizionare A, aflate în plină perioadă de pregătire a returului. Cu puţin timp în urmă, de pildă, antrenorul emerit C. Braun-Bogdan a vizitat mai multe formaţii, poposind, la sfîrşitul intervalului, la Jiul Petroşani, echipă care i-a lăsat o plăcută impresie exigentului „Cîbi baci".

— Lucrează bine băieţii. Intreaga muncă se desfăşoară planificat, potrivit documentelor, riguros întocmite înaintea plecării la Băile Herculane, unde fotbaliştii petroşeneni au efectuat prima etapă a pregătirilor — ne-a spus C. Braun-Bogdan la înapoiere.

— La concret, ce v-a impresionat, în mod deosebit, din cele constatate de dv. la Jiul ?

— O să surprindă poate răspunsul meu, dar eu, care ştiu cum se lucra înainte la Jiul, îl... risc: faptul că fiecare component al lotului îşi are fişa sa individuală. Ştiţi ce cuprinde ? Toate datele absolut necesare fotbalistului de performanţă, toţi indicii medico-sportivi ai jucătorului care pretinde că se antrenează ştiinţific, aşa cum i-a arătat, cu precizie, întreaga aparatură modernă : electrocardiograful, dinamometrul, ergometrul, spirometrul etc. Este un lucru, în aparenţă, minor dar de mare importanţă în ansamblul procesului de instruire-antrenament, conceput la nivelul anului 1972. Numai cunoscînd toate aceste date, rezultate din fişe, poţi şti, tu, antrenor şi tu medic, cît efort îţi este permis să soliciţi de la fiecare jucător în parte.

— Ce interpretare au dat antrenorii Jiului acestor fişe condiţie sine qua non, de care vorbiţi ?

— Prima şi cea mai importantă este aceea că marea majoritate a fotbaliştilor de la Jiul sînt perfect sănătoşi, fiind deci capabili de efort intens, prelungit. Avizaţi astfel de posibilităţile lor, elevii antrenorului Eugen Iordache au rezistat bine la crosuri de 4 000 şi 6 000 m, efectuate într-un tempo destul de ridicat. Iar în privinţa gradului de pregătire atins în momentul de faţă, semnificativ mi se pare faptul că, la o „revenire" de două minute după efort, pulsul lui Tonca, Naidin, Alexandru Georgescu, Mulţescu, Făgaş ş.a. a coborît de la valori variind între 170—180 la 100—105 pulsaţii.

— Să reţinem, deci — ca foarte important din cele spuse de dv. pînă acum — perspectiva de îmbunătăţire a capacităţii de efort şi să trecem la alte aspecte ale pregătirii. Ce noutăţi ne anunţă Jiul în totul său pentru retur ?

— Destul de multe, comparativ cu anii trecuţi. Au plecat Peronescu, Sandu, Gligore, Curea şi Emil Georgescu, iar în locul lor au venit Şereanu, Radulea, Iacob, Munteanu şi Haiduc.

— Nume absolut noi. De unde provin ?

— Toţi sînt... autohtoni, recrutaţi din raza judeţului Hunedoara, de la Petrila, Lonea şi Uricani. A fost o vastă şi lăudabilă acţiune de depistare a tinerelor elemente de perspectivă. La început, s-au prezentat peste o sută de jucători. Dintre aceştia, ochiul antrenorului a selecţionat numai 18 jucători, pentru ca apoi, la următoarea triere, Eugen Iordache să oprească 11. Dintre ei, cei pe care vi i-am spus sînt reale talente.

— Lăudabilă, într-adevăr, această acţiune de primenire a lotului. Să deducem că la Jiul totul se desfăşoară perfect în această iarnă ?

— Da, cu o... mare excepţie şi anume : Jiul n-are încă la Petroşani un teren de antrenament. Este un fapt regretabil, o deficienţă de prim ordin care, în curînd, cînd va începe etapa de pregătire specifică, se va repercuta negativ asupra întregului proces de instruire-antrenament, întrucît, este ştiut, terenul de la stadionul oraşului, regazonat nu de mult, nu poate fi folosit acum decît cu iminentul pericol al deteriorării. Dacă Jiul ar beneficia de un spaţiu prielnic de antrenament (după părerea noastră o doleanţă pe deplin realizabilă; ce spuneţi conducători ai mişcării sportive din Petroşani ?) nici obiectivul ei, locul 6, fixat înaintea returului, nu ar fi ceva imposibil — a mai spus în încheierea dialogului nostru, antrenorul emerit C. Braun-Bogdan.

G. NICOLAESCU

FACEŢI CUNOŞTINŢĂ CU FRUNTAŞELE DIVIZIEI C

Independenţa Sibiu (seria a IX-a)

Situaţia în clasament : 13 9 0 4 30-8 18p

Formaţia sibiană, care anul trecut a fost la un pas de promovarea în Divizia B, este acum mai hotărîtă ca oricînd să-şi realizeze obiectivul propus. Atuul principal al echipei Independenţa este că cele două echipe de pe locurile următoare în clasament (U.P.A. Sibiu — nouă promovată în C — 17 p) şi Metalul Copşa Mică (16 p) nu sînt adversare de netrecut în luptă directă. U.P.A. a fost învinsă în tur cu 4—0, iar cu Metalul, Independenţa va juca în retur la Sibiu (în tur 0—1).

Independenţa este o echipă robustă, cu o apărare bine pusă la punct şi cu un atac incisiv, în care joacă 2—3 înaintaşi valoroşi, ca de pildă Cherciu (golgeterul formaţiei, cu 7 puncte marcate). Majoritatea fotbaliştilor de la Independenţa sînt tineri, sub 23 de ani, iar din lotul de 19, care se află în pregătire pentru reluarea campionatului, 6 sînt juniori. Cei mai talentaţi dintre aceştia sînt fundaşul Viorel Hinţea şi atacantul Iosif Szakacs.

De aproape trei ani, de pregătirea echipei se ocupă antrenorul **Horst Raetscher.**

Iată lotul sibian : **V. Hizo, N. Ciumbundean, O. Manta** (portari), **L. Nagy, Gh. Judele, St. Rubint, V. Hinţea, Al. Lodea, N. Bobolot** (fundaşi), **T. Munteanu** — căpitanul echipei, **I. Cherciu, R. Dop** (mijlocaşi), **L. Serfozo, A. Floare, G. Pavlovici, M. Soos, Gh. Androne, I. Szakacs** şi **I. Bucur** (înaintaşi).

Independenţa, echipa marii uzine sibiene cu acelaşi nume, are o bază sportivă proprie, cu două terenuri (unul pentru jocuri oficiale şi altul pentru antrenament) şi dispune de condiţii excelente de pregătire. Pînă la începerea returului, pe stadionul Independenţa se va încheia şi construcţia tribunei, aşa că suporterii echipei vor avea condiţii optime de vizionare a meciurilor.

I. IONESCU-coresp. judeţean

Victoria Carei (seria a X-a)

Situaţia în clasament : 13 10 1 2 36-10 21p

Se poate afirma, fără să greşim, că Victoria Carei este una dintre cele mai bune echipe ale diviziei C ; ea conduce cu autoritate în serie, avînd un avans de patru puncte, faţă de a doua clasată, Minerul Baia Sprie. Deci, porneşte cu o zestre frumoasă în noul sezon...

Victoria Carei este antrenată de instructorul **Constantin Ionescu,** care se află de mai bine de trei ani la această echipă. La asociaţia Victoria Carei se poate spune că se duce o politică sănătoasă de promovare a elementelor tinere. În fiecare sezon sînt titularizaţi 2—3 juniori. Acum, de pildă, sînt în formaţia de bază : Fesus, Frank şi Helvei, cel care a făcut parte şi din echipa naţională de juniori. În viitorul apropiat vor fi încercaţi alţi trei juniori şi anume V. Hauller, I. Berecki şi I. Marinciuc.

Iată lotul aflat în pregătire : **V. Frank, T. Carol** — portari, **St. Horilă, Şt. Beres, Gh. Erdelyi, A. Danka, St. Szabo** — fundaşi, **I. Fesus, St. Fejer, St. Kovacs** — mijlocaşi, **T. Szabo, I. Helvei, A. Budai, Al. Nagy, F. Heletea** şi **P. Gal** — înaintaşi.

Conducerea secţiei se preocupă, în continuare, de lărgirea acestui lot, pentru a putea să facă faţă unui retur în care are de îndeplinit un obiectiv de seamă — cîştigarea seriei.

În încheiere, trebuie să amintim că Victoria Carei este o formaţie disciplinată, în ultimii trei ani n-a avut eliminat nici un jucător de pe teren.

Tr. SILAGHI-coresp.

TUDOR FIRAN

A încetat din viaţă, în etate de 58 de ani, Tudor Firan, un pasionat şi apreciat activist sportiv pe tărîmul fotbalului.

În bogata sa activitate, Tudor Firan s-a impus ca un bun cavaler al fluierului, îndeplinind, pe parcursul anilor, şi funcţia de preşedinte al Colegiului central şi al Colegiului municipal al arbitrilor din Capitală.

Prin moartea lui Tudor Firan, fotbalul din ţara noastră pierde un destoinic activist. Cei ce l-au cunoscut îi vor păstra o vie amintire.

Înmormîntarea va avea loc joi 10 februarie, ora 14,30, la Cimitirul Belu.

POLITEHNICA IAŞI A PLECAT IERI ÎN LIBAN

Echipa Politehnica Iaşi a plecat, ieri dimineaţă, pe calea aerului, în Liban, unde întreprinde un turneu, la invitaţia formaţiei Racing Club Beirut. Au făcut deplasarea, printre alţii, **Costaş, Stoicescu, Mircea Mărdărescu, Cupermann, Moldoveanu, Ciobotaru** — ultimul fiind un jucător nou legitimat la Politehnica, pe care antrenorul Mărdărescu intenţionează să-l titularizeze pe postul de extremă dreaptă.

A. S. A. TG. MUREŞ VA JUCA ÎN ALBANIA

Între 13 şi 29 februarie, A.S.A. Tg. Mureş va întreprinde un turneu în Albania, unde va susţine patru întîlniri. Înaintea acestei deplasări, echipa mureşeană va juca joi la Deva, în compania formaţiei locale Mureşul.

C. ALBU — coresp.

„CUPA SILVIU PLOEŞTEANU"

Duminică s-au disputat, în trei oraşe din judeţul Braşov, meciurile primei etape a „Cupei Silviu Ploeşteanu". Iată rezultatele înregistrate : **Seria I** Torpedo Zărneşti — Tractorul Braşov 1—2 (0—1), Carpaţi Braşov — Potehnica Braşov 3—0 (studenţii au pierdut acest meci pentru că nu au avut viza medicală la zi). **Seria a II-a.** Metrom Braşov — Chimia Făgăraş 0—2 (0—0), Chimia Oraşul Victoria — Steagul roşu (tineret-rezereve) 1—3 (0—1).

Etapa a II-a se va disputa joi, 10 februarie.

Carol GRUIA
corespondent judeţean

ARESE ÎNVINGE PE LIQUORI

Franco Arese termină primul în indoor-ul de la Toronto.

În ziua a doua a concursului internaţional atletic de sală de la Toronto, proba de o milă a fost cîştigată de sportivul italian Franco Arese, cronometrat în 4:09,5. Pe locul secund s-a clasat compatriotul său Del Buono — 4:09,6, urmat de americanul Marty Liquori — 4:09,9. În cursa masculină de 50 yarzi garduri, cinci atleţi americani : Coleman, Davenport, Hill, Gibson şi Druckrie au obţinut acelaşi timp — 5,9 — victoria revenindu-i lui Coleman. Suedezul Kjell Isaksson şi-a adjudecat victoria în proba de săritură cu prăjina cu performanţa de 5,19 m, iar sportiva canadiană Diana van Kiekebelt a ocupat primul loc în proba de săritură în înălţime cu rezultatul de 1,77 m.

Reprezentativa de fotbal a Ungariei şi-a încheiat turneul peste Ocean

Lotul reprezentativ de fotbal al **Ungariei** s-a înapoiat la **Budapesta.** Conducerea lotului a renunţat la ultimele patru partide, în **Peru** şi **Guadelupa,** din cauza condiţiilor insuficiente de organizare, oferite de impresar, pentru ultima parte a turneului.

TURNEUL DE SABIE DE LA PLOVDIV

La Plovdiv s-a desfăşurat un turneu internaţional de sabie la care au participat trăgători din R.S.S. Bielorusă, Franţa, Polonia, R.F. a Germaniei, ROMÂNIA şi din Bulgaria. Ţara noastră a fost reprezentată de un lot de tineret care a cîştigat primul meci (12—4 cu selecţionata Varnei) dar a pierdut, apoi, cu 4—12 în faţa primei echipe a Bulgariei şi cu 2—9 în întîlnirea cu formaţia R.S.S. Bieloruse. Primul loc din clasament a fost ocupat de sabrerii din R.S.S. Bielorusă urmaţi de sportivii vest-germani.

Cîştigătorii excursiilor în Italia atribuite la Tragerea excepţională LOTO din 25 ianuarie 1972

(continuare)

21. Radu Gheorghe — Uricani, jud. Hunedoara ; 22. Sabou Gheorghe— Recea, jud. Maramureş ; 23. Pop Emil — Sovata, jud. Mureş ; 24. Pop Niculai — com. Band, localitatea Finaţe, jud. Mureş ; 25. Petrişor Margareta — Caracal ; 26. Moraru Dan — Comarnic, jud. Prahova ; 27. Oancea Dumitra — Ciorani, jud. Prahova ; 28. Horga Gheorghe — Borodia, jud. Suceava ; 29. Gherhan Constanţa — Roşiorii de Vede, jud. Teleorman ; 30. Tăbăcaru Mihai — T. Măgurele, jud. Teleorman ; 31. Grigoraş Ioan — Lugoj ; 32. Dragomirescu Constantin — Coteşti, jud. Vrancea ; 33. Boroda Elena — Adjud ; 34. Petrescu Niculaie Lucian ; 35. Ene Dumitru ; 36. Măcaruş Constantin ; 37. Mihăilescu Nicolaie, 38. Rusu Vasile ; 39. Cracaí Mircea ; 40. Cristescu Mircea ; 41. Curcan Marian ; 42. Lazăr Ioana ; 43. Stanciu Ion şi 44. Ionescu Traian, toţi din Bucureşti.

• Tragerea Pronoexpres de mîine va fi televizată direct din Studioul de Televiziune cu începere de la ora 19,10. Astăzi, este ULTIMA ZI în care vă mai puteţi procura biletele.

CÎŞTIGURILE CONCURSULUI PRONOEXPRES NR. 5 DIN 2 FEBRUARIE 1972:

Extragerea I : Cat. 2 : 7 variante 25% a 9.747 lei şi 4 variante 10% a 3.899 lei ; Cat. 3 : 27,25 a 3.076 lei ; Cat. 4 : 99,20 a 845 lei ; Cat. 5 : 186,75 a 449 lei ; Cat. 6 : 6.666,95 a 40 lei.

REPORT CATEGORIA I : 955 561 lei.

Extragerea a II-a : Cat. B : 6,15 variante a 17.784 lei ; Cat. C : 41,20 a 2.655 lei ; Cat. D : 2.337,10 a 60 lei ; Cat. E : 145,50 a 200 lei ; Cat. F : 3.597,50 a 40 lei.

REPORT CATEGORIA A : 383.681 lei.

Rubrică redactată de LOTO—PRONOSPORT

sportul în lume

CAMPIONATE DE FOTBAL ÎN EUROPA

BELGIA (etapa a 19-a) : Standard Liege — F.C. Liege 2—1 ; Racing White — S.C. Anderlecht 1—1 ; Lierse — Cercle Bruges 2—1 ; Waregem — F.C. Bruges 1—0 ; Union St.Giloise — Beveren 0—0 ; F.C. Malines — Crossing Schaerbeek 1—1 ; F.C. Diest — Antwerp 2—1 ; Beerschot — St. Trond 3—1. Clasament : **1. F.C. Bruges** — 32 p, 2. **Standard** — 28 p, 3. **Anderlecht** — 27 p.

FRANŢA (etapa a 23-a) : Rennes — Angers 3—1 ; Reims — Nimes 1—1 ; Sochaux — Bastia 6—1 ; Nantes — St. Germain Paris 3—2 ; Monaco — Nancy 4—2 ; Lyon — Lille 1—0 ; Ajaccio — Nice 0—0 ; Marseille — Bordeaux 3—0 ; Metz — Red Star 3—0 ; St. Etienne — Angouleme 4—3. Conduce **Marseille** cu 33 p, secundată de **Nimes** — 30 p.

OLANDA (etapa a 21-a) : M.V.V. Maastricht — Feyenoord Rotterdam 0—2 ; Go Ahead — F.C. Utrecht 1—1 ; Telstar — D.W.S. Amsterdam 1—0 ; NEC Nijmegen — Volendam 2—0 ; P.S.V. Eindhoven — F.C. Den Bosch 2—0 ; NAC Breda — Ajax Amsterdam 2—5 ; Excelsior — F.C. den Haag 1—1 ; Sparta — Vitesse 4—0. Partida F.C. Groningen — F.C. Twente a fost amînată. Clasament : **1. Ajax** — 39 p ; 2. **Feyenoord** — 35 p ; 3. **Sparta** — 29 p.

SPANIA (etapa a 20-a) : Cordoba — Burgos 0—0 ; Malaga — Sevilla 2—2 ; Deportivo Coruna — Real Sociedad 1—0 ; Granada — Espanol Barcelona 3—2 ; Gijon — Valencia 4—0 ; Atletico Bilbao — Atletico Madrid 2—1 ; Betis — Sabadell 1—0 ; Celta Vigo — Real Madrid 1—1 ; Las Palmas — Barcelona 1—2. În clasament : **Real Madrid** — 29p, urmată de **Valencia** — 25 p, **Barcelona** — 24 p.

GRECIA (etapa a 19-a) : Fostir — Panathinaikos 2—2 ; A.E.K. — Veria 3—1 ; Panionios — Heraklis 2—2 ; Olympiakos Pireu — Pannanaiki 3—2 ; Aris — Egaleo 3—1 ; P.A.O.K. — Trikala 2—1 ; Kavala — Olympiakos Volos 0—0 ; Apollon — Olympiakos Nicosia 3—0. Conduce **Panathinaikos** cu 50 p, urmată de **Olympiakos Pireu** — 47 p, **Aris** — 46 p etc.

PORTUGALIA (etapa a 18-a) : Atletico — Sporting 0—0 ; F.C. Porto — Boavista 2—1 ; Academica — Belenenses 2—0 ; Tirsense — Beira Mar 1—1 ; Uniao Tomar — C.U.F. 1—1 ; Barreirense — Farense 3—1 ; Leixoes — Guimares 1—1 ; Benfica — Setubal 0—0. În clasament conduce **Benfica** cu 33 p, urmată de **Setubal** — 27 p şi **Sporting** — 26 p.

Aflate în turneu în Australia, echipele Cruzeiro (Brazilia) şi Slovan Bratislava s-au întîlnit pe stadionul central din Melbourne. Victoria a revenit, cu scorul de 3—0 (1—0), fotbaliştilor brazilieni, prin golurile înscrise de Tostao, Lazaro şi Mendes.

TELEX • TELEX • TELEX • TELEX

Tradiţionalul maraton internaţional de la **Kyoto** a fost cîştigat de japonezul Susumu Sato, care a parcurs clasica distanţă de 42,195 km în 2h 17:37,0. Pe locul doi a sosit finlandezul Mattı Vuorenmaa — 2h 18, urmat de japonezul Misao Yoneshige — 2h 18:25,0. La startul probei au fost prezenţi 141 de atleţi.

■

La Hemsbach s-a disputat a doua întîlnire dintre selecţionatele olimpice de box ale R.F. a Germaniei şi Iugoslaviei. Ca şi la Hanovra, rezultatul a fost egal : 10—10. O mare surpriză a fost înregistrată la cat. uşoară, unde vest-germanul Anton Habermayer a dispus la puncte de cunoscutul internaţional iugoslav Vujin.

■

Finala turneului internaţional feminin de tenis de la Fort Lauderdale (Florida) se va disputa între cunoscuta jucătoare americană **Billie Jean King** şi tînăra sa compatrioată **Chris Evert** (17 ani), revelaţia acestui concurs. În semifinale, Billie Jean King a eliminat-o cu 6—2, 6—1 pe **Wendy Overton** (SUA), iar Chris Evert a dispus cu 6—1, 6—3 de australianca **Judy Dalton.** Într-unul din tururile anterioare, **Chris Evert** eliminase pe celebra Rosemary Casals.

■

Primul turneu internaţional de tenis rezervat jucătorilor profesionişti din grupul WCT s-a încheiat la Richmond cu victoria celebrului campion australian Rod Laver, care l-a întrecut în finală cu 2—6, 6—3, 7—5, 6—3 pe jucătorul sud-african Cliff Drysdale.

■

Cu prilejul unui concurs de atletism, desfăşurat la Fort Worth (Texas), cunoscutul recordman american Tom von Ruden a stabilit cea mai bună performanţă mondială a sezonului în cursa de o milă, pe care a cîştigat-o cu timpul de 3:57,9. Proba masculină de aruncarea greutăţii s-a încheiat cu victoria lui Al Feuerbach — 20,87 m, care l-a întrecut pe compatriotul său Randy Matson — 20,38 m.

■

„Cursa de 6 ore de la Daytona Beach" a fost cîştigată în acest an de echipajul automobiliştilor Mario Andretti (SUA) — Jackie Ickx (Belgia). Învingătorii, care au concurat pe o maşină „Ferrari", au parcurs 1190 km cu o medie orară de 200,710 km. Pe locurile următoare s-au clasat echipajele Ronnie Peterson (Suedia) — Tim Schenken (Australia) pe „Ferrari", Vic Elford (Anglia) — Helmut Marko (Austria) pe „Alfa Romeo" şi Clay Regazzoni (Elveţia) — Brian Redman (Anglia) pe „Ferrari".

■

Turneul internaţional de tenis de la Des Moines (Iowa) **s-a încheiat** cu victoria „veteranului" american Pancho Gonzales. În partida finală, care a necesitat 5 seturi, Gonzales l-a învins cu 3—6, 4—6, 6—3, 6—4, 6—2 pe jucătorul francez Georges Goven.

A XI-a EDIȚIE A OLIMPIADEI ALBE

SAPPORO72 SAPPORO72

SVEN AKE LUNDBACK (Suedia)

MEDALII CÎȘTIGATE LA SUTIMI DE SECUNDĂ ÎN CURSA FOND, 15 KM

Proba de „sprint" a schiului nordic, 15 km, a prilejuit un nou duel între sportivii scandinavi și cei sovietici, dar — firește — cu alte personaje. De data aceasta, victoria a revenit unui tînăr suedez, originar din Laponia, practic necunoscut pînă anul acesta pe tărîm internațional. El a condus cursa de la primul și pînă la ultimul kilometru, înregistrînd 14:43,35 la 5 km și 30:51,88 la 10 km.

Pentru locurile următoare, lupta a fost acerbă. Tentați de pîrtia rapidă, Gert-Dietmar Klaus (R.D.G.) și Walter Demel (R.F.G.) au pornit puternic, ocupînd locurile 2 și 3 după 5 km. Ei nu au rezistat însă ritmului și au terminat, în final, pe locurile 13 și, respectiv 7.

In schimb, sovieticul Fedor Simașev, al 9-lea la 5 km, a revenit puternic, trecînd pe locul 6 la 10 km și terminînd cursa pe locul doi, în ultimii cinci kilometri reușind să depășească pe coechipierul său Skobov, pe uriașul finlandez Juha Mieto (1.96 m) și pe tînărul norvegian Formo (20 ani).

De altfel, diferențele dintre cei clasați pe locurile 2—4 sînt extrem de mici, medalia de argint revenind lui Simașev cu un avans de 1.84 s, iar cea de bronz lui Formo, doar cu 6... sutimi de secundă, ceea ce — trebuie să recunoaștem — este foarte, foarte puțin după 15 km de alergare.

In lipsa marelui lor campion, Gerhard Grimenar, încă nerestabilit după gripă, fondiștii din R.D. Germană s-au remarcat prin Axel Lessen, care a ocupat locul 6, înaintea vest-germanului Walter Demel. O bună clasare pe echipe au realizat fondiștii elvețieni (locurile 11, 14 și 17), în timp ce primul cehoslovac (Stanislav Henich) a ocupat locul 21 și primul italian (Carlo Forma) locul 24.

Iată cum arată clasamentul primilor 6:

1. **Sven-Ake Lundback** (Suedia) — 45:28,24, 2. Fedor Simașev (U.R.S.S.) — 46:00,84, 3. Ivar Formo (Norvegia) — 1 1 1
46:02,68, 4. Juha Mieto (Finlanda) — 1 1
46:02,74, 5. Iuri Skobov (U.R.S.S.) — 1 1
46:04,59, 6. Axel Lesser (R.D. Germană) — 46:17,01.

SVEN AKE LUNDBACK

Născut la 28 ianuarie 1948 la Skinas, în Laponia, Sven Ake Lundback, acum electrician în orășelul Lulea, vecin locului său natal, a obținut la Sapporo prima victorie internațională.

Intr-adevăr, el s-a evidențiat doar anul trecut printr-o neașteptată victorie în campionatul Suediei (în cursa de 30 km) și prin un loc 4 în cursa de la Lahti.

Aceste rezultate i-au asigurat selecția în echipa reprezentativă. Probele de control dovedesc calitățile lui de sprinter, dar încă n-au inspirat încredere selecționerilor.

La ultimul concurs preolimpic, Lundback cîștigă însă cursa de... 50 km și astfel este ultimul selecționat pentru Sapporo.

De o constituție foarte potrivită pentru fond (1,75 m, 66 kg) Lundback amintește, atît prin alură, cît și prin stilul de alergare, pe marele campion suedez al anilor '50—'60, Sixten Jerenberg, mai ales că, la fel ca acesta, dovedește un temperament bătăios și o voință de fier. Victoria olimpică confirmă deci apariția unui mare campion.

Cele trei grații ale patinajului artistic — Karen Magnussen (argint), Jann et Lynn (bronz), Trixi Schuba (aur) — într-un moment de destindere.

„IMPUSELE" AU DECIS, TOTUȘI, PE CÎȘTIGĂTOAREA TITLULUI OLIMPIC

Au fost totuși surprize în ultima zi a întrecerii feminine a patinatoarelor soliste. Nu în privința primului loc pe podium, care era ferm și sigur la dispoziția „campioanei impuselor", Beatrix Schuba, foarte distanțată după proba obligatorie. Cu o evoluție normală, totuși fără strălucire, în ultima zi, ea și-a rotunjit punctajul, asigurîndu-și titlul.

In schimb, următoarele locuri ale clasamentului s-au pus, pe rînd, în mișcare... Mai întîi, a fost înscris insuccesul americancei Julie Holmes (a doua după impuse), care a retrogradat la locul patru în clasament. În contrast total, compatrioata sa, exuberanta Janet Lynn, a obținut cele mai mari note pentru excelentul ei program liber, în care combinația Axel — dublu Axel a stîrnit ovații din partea spectatorilor. Handicapul avut de tînăra campioană a S.U.A. n-a putut fi însă total recuperat, față de canadiana Karen Magnussen, de asemenea foarte bună în ultima sa apariție. Acesteia din urmă îi revine locul al doilea pe podium. Din nou, ca și la „europene", bună a fost evoluția tinerei Sonja Morgenstern.

Clasament final: 1. **Beatrix Schuba** (Austria) 2751,5 p; 2. **Karen Magnussen** (Canada) 2673,2 p; 3. **Janet Lynn** (S.U.A.) 2663,1 p; 4. **Julie Holmes** (S.U.A.) 2627 p; 5. **Zsuzsa Almassy** (Ungaria) 2592,4 p; 6. **Sonja Morgenstern** (R.D. Germană) 2579,4 p.

BEATRIX SCHUBA

Cea mai bună „desenatoare" pe gheață adaugă acum titlului mondial (Lyon 1971) și celor două europene (Zürich 1971 și Göteborg 1972), singurul care-i mai lipsea, pe cel olimpic. Performanță bazată tot pe acea ireproșabilă execuție a celor 6 figuri impuse, calitate care a făcut-o celebră pe blonda „Trixi". Anul viitor — cînd în marile concursuri de patinaj artistic nu vor mai exista decît trei desene de executat — lucrurile se pot schimba, desigur.

La 21 de ani, patinatoarea vieneză (1,73 m; 60 kg), obține cel mai frumos succes al carierei sale. Va urma, probabil încă o medalie de aur, în impresionanta sa colecție de trofee, cea a „mondialelor" de la Calgary (Canada), cu care circuitul marilor întreceri ale gheții va fi încheiat. Poate și cariera acestei fenomenale Beatrix Schuba...

SPORTIVII DIN R. D. GERMANĂ AU DOMINAT CONCURSUL DE SĂNIUȚE

Pe muntele Teine, la lumina reflectoarelor, s-au desfășurat luni seara întrecerile celei de a 4-a (și ultima) manșe din cadrul concursului de sănițe. Probele individuale au prilejuit un veritabil festival sportivilor din R. D. Germană, excelent pregătiți la această disciplină, care au ocupat primele patru locuri în proba masculină și primele trei locuri în cea feminină.

Ultimele coboriri nu au mai produs modificări esențiale în clasamentele stabilite cu două zile înainte, victoriile revenind studentei *Ana-Maria Müller*, campioană europeană în 1970 și mecanicului-lăcătuș *Wolfgang Scheidel*, care are în palmaresul său și un titlu de campion mondial la dublu obținut în 1965.

Rezultate tehnice — FEMININ: 1. *Anna-Maria-Müller* (R. D. Germană) 2:59,18 2. Utte Ruhrold (R. D. Germană) 2:59,49, 3. Margit Schumann (R. D. Germană) 2:59,54, 4. Elisabeth Demleitner (R. F. a Germaniei) 3:00,80, 5. Yuto Otaka (Japonia) 3:00,98, 6. Wieslawa Martyka (Polonia) 3:02,33.

MASCULIN: 1. *Wolfgang Scheidel (R. D. Germană)* 3:27,58, 2. Harald Ehrig (R. D. Germană) 3:28,73, 3. Wolfram Fiedler (R. D. Germană) 3:28,73, 4. Klaus Bronsack (R. D. Germană) 3:29,16, 5. Leonard Nagenrauft (R. F. a Germaniei) 3:29,67, 6. Josef Fendt (R. F. a Germaniei) 3:30,03.

Anna Maria Müller

In ciuda aparenței sale fragile, Anna Maria Müller este un exemplu de perseverență, de sîrguință, făcîndu-se remarcată nu numai în activitatea sportivă dar și la învățătură. Ea se numără printre studentele fruntașe ale facultății de farmacie din Leipzig.

Luna aceasta, Anna Maria Müller va împlini 23 ani de viață și 10 ani de activitate sportivă. În domeniul întrecerilor de sănițe a început să se impună în 1967 cîștigînd titlul de campioană a țării sale. Repetă rezultatul în 1969 cînd este trimisă și la C.M., unde termină pe locul II. În 1970, ea cucerește titlul european.

Wolfgang Scheidel

Născut în 1943 la Ilmenau, noul campion olimpic are în urma sa 11 ani de activitate competițională. Primul mare succes al lui Scheidel datează de acum șapte ani cînd a cucerit titlul mondial la sănițe-2. În 1969, el obține medalia de bronz a campionatelor mondiale la proba de simplu, rezultat pe care avea să-l repete și la C.M. din 1970. Scheidel a urcat, apoi, o nouă treaptă la C.E. din 1970 cucerind medalia de argint pe care și-a apărat-o cu succes și la C.E. din 1971. În cadrul săptămînii preolimpice de la Sapporo el a cîștigat proba de simplu punînd o primă ipotecă pe medalia de aur.

PENTRU A TREIA OARĂ ARD SCHENK!

(Urmare din pag. 1)

peste trei secunde pe compatriotul său Cornelius „Kees" Verkerk și cu mai mult de șase secunde pe norvegianul Sten Stensen. Complet ștearsă a fost participarea suedezilor, care nu au reușit să plaseze nici un concurent în primii cinci clasați, spre deosebire de Olanda, cu trei patinatori în primele patru locuri.

Iată clasamentul probei de 10 000 m: 1. **Ard Schenk** (Olanda) — 15:01,35; 2. **Kees Verkerk** (Olanda) — 15:04,70; 3. **Sten Stensen** (Norvegia) — 15:07,08; 4. **Jan Bols** (Olanda) — 15:17. 99; 5. **Valeri Lavrușkin** (U.R.S.S.) — 15:20,08; 6. **Goran Claesson** (Suedia) — 15:30,19.

DOUĂ MEDALII PENTRU COBORITORII ELVEȚIENI

Coborîrea, proba supremă a schiului alpin așteptată cu nerăbdare, a fost favorizată de o vreme ideală și de o pîrtie bine pregătită. Singurul regret al spectatorilor și al schiorilor a fost absența campionului austriac Schranz. Ar fi putut el învinge pe acești specialiști ai vitezei care sînt elvețienii? Puțin probabil, fiindcă pe o pîrtie bine înzăpezită acești ași ai lunecării sînt teribili.

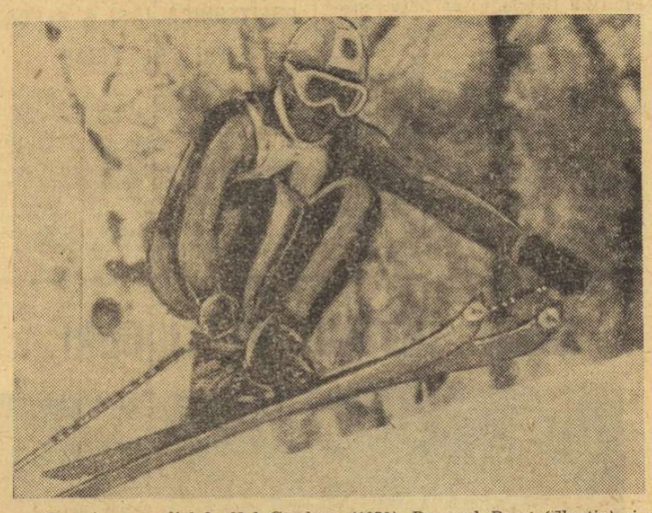

Campion mondial la Val Gardena (1970), Bernard Russi (Elveția) și-a văzut împlinit visul copilăriei: campion olimpic.

BERNARD RUSSI

Născut la 20 august 1948 la Audermatt (cantonul URI), unde își exercită meseria de desenator industrial, Russi este un campion ca născut, visînd încă din copilărie un titlu olimpic.

Faptul nu trebuie să mire. Tatăl său a fost campionul combinatei pe patru probe, care se făcea cu ani în urmă (coborîre, slalom, fond și sărituri). El și-a pus fiul pe schiuri la 4 ani și l-a înscris în competiții la 7 ani.

La 20 de ani, Russi cîștigă campionatul de juniori al Elveției la coborîre, iar doi ani mai tîrziu — surpriză — titlul de campion mondial. S-a spus atunci că a fost norocos și fiindcă, avînd un număr de start mai mare, a putut schimba ceara de pe schiuri. Anul trecut și anul acesta, Russi a confirmat însă că are stofă de mare campion, fiind mereu printre laureații acestei probe. De o constituție atletică (1,80 m, 78 kg), Russi consideră că nu a fost avantajat de pîrtia olimpică mai puțin rapidă decît cele europene. De aceea, victoria sa este și mai prețioasă.

Cursa nu a avut un istoric deosebit. Bernard Russi, plecat cu numărul 4, a realizat un timp excelent (1:51.43) și apoi a așteptat, cu emoție, firește, să vadă ce vor realiza urmăritorii săi. Dar nimeni nu a putut să-l întrecă. Ultimul favorit, francezul Duvillard, plecat — după voia sa — în a doua grupă nu a avut nici un avantaj din această tactică. Dimpotrivă, virajele erau mai deteriorate la trecerea sa și nu i-au permis o cursă de finețe cum cerea pîrtia mai mult tehnică decît rapidă. De altfel, locul lui Duvillard (al 19-lea) nu se explică numai prin numărul său de start (27), căci tînărul norvegian Haaker, plecat al 26-lea a reușit totuși să se infiltreze printre primii șase.

Cellalți coborîtori elvețieni au confirmat și ei timpurile de la antrenamentul „non-stop" din ajun, Roland Collombin cucerind medalia de argint, iar Sprecher și Tresch ocupînd locurile 4 și, respectiv, 6. **CLASAMENTUL: 1. Bernard Russi (Elveția) 1:51,43; 2. Roland Collombin** (Elveția) 1:52,07 4 3. Heini Messner (Austria) 1:52,46; 4. Andreas Sprecher (Elveția) 1:53,11; 5. Herik Haaker (Norvegia) 1:53,16; 6. Walter Tresch (Elveția) 1:53,19. Schiorii noștri, după cum bine știm, mai puțin familiarizați cu această probă de viteză, s-au comportat totuși onorabil, Dan Cristea clasîndu-se pe locul 39 (2:01,26) și Virgil Brenci pe locul 48 (2:04,33).

S. U. A. — CEHOSLOVACIA 5-1 ÎN TURNEUL DE HOCHEI!

U.R.S.S. și Suedia au terminat la egalitate, 3-3

În turneul olimpic de hochei s-a înregistrat, luni, prima surpriză de mari proporții. Exact ca și în anul trecut (la C.M.) în partida care a opus formațiile Cehoslovaciei și S.U.A. victoria a revenit, în mod cu totul neașteptat, hocheiștilor nord-americani la un scor net: 5—1 (1—1, 3—0, 1—0). În prima repriză a întîlnirii, sportivii cehoslovaci au dominat categoric (raportul de șuturi pe poartă le-a fost favorabil cu 24—9), dar nu au reușit să înscrie decît o singură dată prin Nowak (4,32), deoarece portarul advers Michael Curran a apărat excepțional. În min. 16,47, într-un moment cînd echipa sa era masată în propria treime, Christiansen a scăpat pe contraatac și a obținut egalarea (1—1).

Meciul a fost decis, în cea de-a doua repriză, deși aspectul jocului nu s-a modificat. Hocheiștii cehoslovaci au bombardat continuu poarta lui Curran, dar cei care au înscris de această dată, cu largul concurs al lui Holecek (pe care antrenorii săi îl consideră principalul responsabil al înfrîngerii), au fost sportivii nord-americani prin Ahearn Sarner și Sanders. La 4—1, în cea de a treia repriză, formația S.U.A. a ținut cu dinții de avantaj în fața unei selecționate care a decepționat total. Ultimul gol al partidei a fost realizat de Naslund. Au condus autoritar Erensberger (Elveția) și Nadin (Canada).

Într-o partidă decisivă a turneului, U.R.S.S. și Suedia au terminat la egalitate: 3—3 (1—0,1—0,1—3). Campionii lumii au condus cu 2—0 și 3—1, dar jucătorii nordici au avut o puternică revenire în ultima parte a meciului restabilind egalitatea. Autorii celor 6 goluri: Harlamov (2), Firsov pentru echipa sovietică, respectiv, Palmqvist, Hamarstrom și Wikberg pentru cea suedeză. Alte rezultate: Finlanda-Polonia 5—1(0—0,4—0,1—1); Elveția-Japonia 3—3(1—1,2—0,0—2); R. F. a Germaniei-Iugoslavia 6—2(2—1,3—1, 1—0). Clasamente:

GRUPA A

1. U.R.S.S.	2	1	1	0	12— 6	3
2. Suedia	2	1	1	0	8— 4	3
3. Cehoslovacia	2	1	0	1	5— 6	2
4. S.U.A.	2	1	0	1	6— 6	2
5. Finlanda	2	1	0	1	8—10	2
6. Polonia	2	0	0	2	9—19	0

GRUPA B

1. R.F.G.	2	2	0	0	11— 2	4
2. Norvegia	2	1	1	0	5— 2	2
3. Japonia	2	1	0	1	3— 3	1
4. Elveția	2	0	1	1	3— 8	1
5. Iugoslavia	2	0	0	2	4—11	0

CLASAMENTELE

PE MEDALII

1. R. D. Germană	3	2	3
2. Olanda	3	1	0
3. U.R.S.S.	2	2	1
4. Elveția	2	1	1
5. R. F. a Germaniei	2	1	0
6. Austria	1	1	1
Japonia	1	1	1
Suedia	1	1	1
9. Norvegia	0	3	4
10. Finlanda	0	1	1
11. Canada	0	1	0
12. S.U.A.	0	0	2

PE PUNCTE

1. R.D. Germană 48 p, 2. Norvegia 45 p, 3. U.R.S.S. 37 p, 4. Olanda 32 p, 5. R.F. a Germaniei 30 p, 6. Elveția 27 p, 7. Suedia 24 p, 8—9. Finlanda și Japonia 20 p, 10. Austria 16 p, 11. S.U.A. 11 p, 12. Canada 5 p, 13—15. Cehoslovacia, Franța și Italia 3 p, 16—18. Polonia, ROMÂNIA și Ungaria 2 p.

SIMPOZION OLIMPIC

Cercul olimpic al elevilor liceului „N. Bălcescu" din Capitală, condus cu competență și pasiune de inimosul profesor Constantin Tudose, a celebrat, în felul său, inaugurarea Jocurilor Olimpice de iarnă și startul în anul olimpic 1972, organizînd joi un original simpozion olimpic, în cadrul căruia elevii Horațiu Grivei, Radu Mihăilescu, Angelo Alexandrescu, Dan Cristian Niculescu, Dan Theodorescu, Gabriel Firoiu, Dinu Lazăr și Mircea Răileanu (președintele cercului) au prezentat dizertații extrem de interesante (și pe alocuri foarte mature) pe subiecte olimpice.

În sala de festivități a liceului, simpozionul a primit un cadru solemn, fiind onorat nu numai de prezența conducerii liceului și a cadrelor didactice, ci și a unor reprezentanți ai Ambasadei Japoniei, ai Bibliotecii Franceze, ai Comitetului Olimpic Român. În numele C.O.R., secretarul general adjunct Ion Păun a felicitat pe membrii cercului pentru excelenta lor inițiativă și le-a oferit daruri. De asemenea, membrii cercului au fost invitați să participe la schimburile de ștafetă care vor purta în vară torța olimpică pe teritoriul României în drum spre München.

SURPRIZE ȘI CONFIRMĂRI

(Urmare din pag. 1)

partîne echipajului pilotat de vestgermanul Zimmerer, care se dovedește un concurent de temut și în această nouă probă. Panțuru deși a utilizat astăzi (N.R. ieri) patinele de antrenament și a făcut mai mult coboriri de studiu, verificîndu-și unghiurile din care va ataca virajele, a realizat un timp (1:11,34) care îl situează în primele 10 locuri.

Marți (N.R. azi) boberii noștri vor coborî în condiții de concurs și, după cum afirmă Panțuru, vor căuta să ajungă și ei în jurul timpului de 1:10. Este de reținut faptul că țările care emit cele mai mari pretenții la medalii (R.F.G., Elveția, Italia) au aici cîte trei echipaje și dreptul de a concura revine celor mai bune două dintre ele. Iată un argument serios ca fiecare pilot să caute a obține un timp care să-l califice pentru întrecerea olimpică!

Vom asista, indiscutabil, la o luptă de mare spectaculozitate și tensiune în care, pe lîngă Zimmerer, Floth și Vicki, se așteaptă bune comportări de la echipajele conduse de suedezul Eriksson, de De Zordo și, firește, Panțuru, acesta fiind animat de o vie dorință de a-și menține „bronzul" de la Grenoble.

PRIMUL BIATLONIST ROMÂN ÎN CURSĂ: CARABELA

Profitînd de vremea frumoasă de luni dimineață, biatloniștii noștri au mai făcut un ușor antrenament de alergare pe pîrtie, urmat de cîteva focuri de reglaj la tir. În concursul care are loc marți (N.R. azi) primul dintre ei care va porni la întrecere va fi Carabela. El are numărul de concurs 6, în timp ce Vilmoș are nr. 27, Fontana nr. 35, iar Veștea nr. 42.

Tot marți începe și proba masculină de patinaj artistic cu programul de figuri impuse. Numărul participanților nu este prea mare (17), reprezentantul țării noastre György Fazekas avînd numărul de concurs 16.

DESPRE GIGANTISM

Deși este un oraș cu peste un milion de locuitori, Sapporo pare o uriașă stațiune de munte. Este ca și cum Bucureștiul nostru s-ar întinde în Țara Bîrsei și ar avea munții atît de aproape încît ai putea să iei, din bulevardul Magheru, autobuzul pentru Poiana.

Cînd se vorbește despre gigantismul Jocurilor Olimpice se are în vedere — mai ales — suma enormă ce se cheltuiește pentru organizarea lor. Actuala ediție a Olimpiadei albe i-a costat pe japonezi peste 500 milioane de dolari. Am cercetat bugetul detaliat pe care gazdele l-au oferit ziariștilor pentru ca aceștia să-și dea seama, mai precis, de efortul făcut în vederea acestui eveniment sportiv și am constatat că toate construcțiile și amenajările realizate pentru J.O. (stadionul de gheață Makomanai, pistele de schi și bob, trambulinele, satul olimpic și blocurile pentru găzduirea ziariștilor) au costat aproximativ 60 milioane de dolari. Cea mai mare parte a cheltuielilor — 440 milioane dolari — se referă la investiții adiacente cum ar fi construcția lui Prince Hotel și a unei linii de metrou, ambele totalizînd 120 milioane dolari. Este drept, cu ocazia Olimpiadei albe, orașul s-a ales cu un metrou suspendat care circulă pe o distanță de aproape 15 km la adăpostul unei ingenioase carcase de metal și plastic, formînd un fel de tunel aerian.

ÎNTRECERILE OLIMPICE FUNDAL DE RECLAMĂ

Desigur, enormele cheltuieli pe care le implică Jocurile Olimpice îi determină pe organizatori să le recupereze într-o cît mai mare măsură și de aceea ei pretind sume însemnate, în primul rînd, de la cei ce sînt interesați să propage aceste evenimente în frunte cu televiziunea. Sumele încasate pentru televizarea acestei ediții a J.O. de iarnă se ridică, după o sumară estimare, la peste 10 milioane de dolari. Numai televiziunea americană a plătit aproape 8 milioane de dolari dar suma aceasta exorbitantă nu a fost vărsată organizatorilor doar în scopul de a satisface curiozitatea telespectatorilor de peste Ocean, ci pentru ca societățile de TV din S.U.A. să-și asigure un context foarte prielnic pentru publicitate. Raționamentul este de ordin strict comercial: populația vrea să urmărească mărele eveniment sportiv; deci emisiunile din această perioadă au o largă și certă audiență la public ceea ce le îndreptățește pe respectivele societăți să pretindă tarife speciale, mult amplificate, pentru transmiterea reclamelor celor mai diverse produse. Ziariștii avizați în materie afirmă că un minut de reclamă la televiziunea americană în timpul desfășurării celor mai spectaculoase probe din programul Olimpiadei costă pînă la o jumătate milion de dolari. Iată de ce marile societăți de televiziune se concurează într-un mod fantastic pentru a obține exclusivitatea unor transmisii, dezavantajînd emisiunile televizate pe circuit larg și chiar împiedicîndu-le.

EXPLICAȚIILE AFLUENȚEI

Marile agenții de presă și-au mutat aici o bună parte din redacțiile lor, transportînd sute de redactori și tehnicieni, plătind, de asemenea, sume importante pentru a nu pierde pe abonații lor obișnuiți și pentru a se face remarcate cu prilejul acestui eveniment care polarizează atenția populației din diferite țări, nu numai a acelora din emisfera nordică. Astfel, la Sapporo sînt prezente 16 mari agenții internaționale, 34 stații de radio din 20 țări și ziariști de la peste 100 de ziare (în afara celor din Japonia).

Nu este vorba numai despre interesul deosebit pe care îl suscită o competiție de o asemenea amploare dar și de grija fiecărei firme, a fiecărei societăți sau agenții de a-și menține prestigiul într-o lume frămîntată, adesea sfîșiată, de jocul unor concurențe acerbe.

Campionii de pînă acum

BIATLON, INDIVIDUAL

1960 Lestander (Suedia)
1964 Melanin (U.R.S.S.)
1968 Solberg (Norvegia)

PATINAJ ARTISTIC, PERECHI

1924 Engelmann-Berger (Austria)
1928 Joly-Brunet (Franța)
1932 Brunet-Brunet (Franța)
1936 Herber-Baier (Germania)
1948 Lannoy-Baugniet (Belgia)
1952 Falk-Falk (Germania)
1956 Schwarz-Oppelt (Austria)
1960 Wagner-Paul (S.U.A.)
1964 Belousova-Protopopov (U.R.S.S.)
1968 Belousova-Protopopov (U.R.S.S.)

SCHI ALPIN, SLALOM URIAȘ FEMEI

1952 Lawrence-Mead (S.U.A.)
1956 Reichart (R.F.G.)
1960 Rüegg (Elveția)
1964 M. Goitschel (Franța)
1968 Greene (Canada)

Redacția și administrația: București, str. Vasile Conta nr. 16; telefoane: centrală 11.10.05, secția corespondenți 11.51.09, interurban 72 și 286; telex: sportrom buc. 180, Tiparul „I. P. „Informația", București 40.368

PROLETARI DIN TOATE ȚĂRILE, UNIȚI-VĂ!

Sportul

ZIAR AL CONSILIULUI NAȚIONAL PENTRU EDUCAȚIE FIZICĂ ȘI SPORT

ANUL XXVIII — Nr. 6961 | 4 PAGINI 30 BANI | Miercuri 9 februarie 1972

„CUPA DIANA" CELUI MAI VREDNIC SECTOR SPORTIV AL CAPITALEI, NR. 8...

Unul din momentele importante care au punctat lucrările plenarei Consiliului Municipal București pentru Educație Fizică și Sport, desfășurate marți după-amiază, a fost prilejuit de festivitatea de decernare a **„Cupei Diana"**, oferită de redacția ziarului Sportul, celui mai vrednic sector al Capitalei. Satisfacția de a primi cupa a revenit, acum, la ediția inaugurală a competiției, președintelui sectorului 8 pentru educație fizică și sport, tovarășului **Anton Netolinschi.**

Acum, la ultimul act al competiției se cuvine să stăruim puțin asupra unei lăudabile inițiative a Consiliului Municipal București pentru Educație Fizică și Sport. Ea a fost declanșată în toamna anului trecut în ideea impulsionării activității sportive de masă în rîndul tinerelor muncitoare din diferite ramuri de producție. A fost, e drept, o inițiativă primită cu zîmbete, pe alocuri cu neîncredere.

Și totuși, lucrurile n-au stat așa. La nivelul fiecărui sector sportiv din Capitală, activiști inimoși s-au angajat să dea viață unei asemenea acțiuni destul de dificile de organizat. Au fost fixate locuri de desfășurare a întrecerilor la cele patru discipline cuprinse în regulamentul competiției (atletism, tir cu arcul, fotbal și tenis de masă), și programate în special de acele asociații care nu dispun de baze sportive. Seriozitatea cu care s-a pornit la treabă a învins unele inerții, trezind interesul celor cărora întrecerea li se adresa. Și **astfel peste 1500 de tinere s-au numărat printre participantele la prima ediție a „Cupei Diana".**

Satisfacția clasării pe locul I a revenit pe merit sportivelor din sectorul 8, în speță reprezentantele a două unități de producție **„Dacia"** și **„Textila Grivița". (t. st.)**

APLAUZE ȘI... DEZIDERATE!

Săptămîna trecută, la Iași, s-au desfășurat lucrările plenarei Consiliului județean pentru educație fizică și sport, excelent prilej pentru a cunoaște fapte și oameni, realități și intenții în activitatea sportivă dusă în județ. Iată cîteva însemnări:

Însemnări de la plenara C. J. E. F. S. Iași

● „CUPA FEMINA" reprezintă una din reușitele Consiliului județean, reușită pe care o face cunoscută și darea de seamă: *„Cu toate că la început a fost privită cu scepticism atît de asociațiile sportive, cît și de conducerile multor întreprinderi, „Cupa Femina" a constituit pentru municipiul Iași — mai ales pentru întreprinderile în care predomină elementul feminin — un succes demn de luat în seamă. Competiția a demarat greu, cu foarte multe intervenții la factorii de răspundere; s-a reușit, totuși, ca în prima etapă să fie angrenate peste 4 000 de femei, cu rezultate bune la Fabrica de mătase, Fabrica de confecții și „Moldova-Tricotaje". Aducem serioase critici A. S. Penicilina care, deși a organizat cîteva acțiuni bune în prima etapă, la nivel de municipiu nu s-a prezentat decît la proba de ștafetă, ceea ce i-a adus ultimul loc".*

● „CUPA CAMPIONILOR ASOCIAȚIILOR SPORTIVE" trebuia să fie un alt succes al sportului ieșean. Trebuia... Dar nu a fost pentru că, *„dintr-o neglijență"*, după cum se scrie în informarea prezentată de tov. *I. Șorcaru* președintele C.J.E.F.S. Iași, competiția nu s-a mai desfășurat. *„De altfel* — se spune în continuare în informare — *trebuie să arătăm că pentru asociațiile sportive din întreprinderi și instituții au fost planificate un mare număr de competiții, cum ar fi: „Cupa Consiliului județean al sindicatelor", „Cupa transporturilor", a constructorilor, a textiliștilor, a metalurgiștilor, a chimiștilor, competiții cărora un număr mic de unități le-a acordat atenția cuvenită. Iată, spre exemplu, etapa municipală la handbal și volei a „Cupei textiliștilor": din cele cinci unități textile s-a prezentat numai Fabrica de mătase cu cîțiva sportivi, nici măcar pentru cîte o echipă completă. Exemple pot fi date și de la „Cupa metalurgiștilor", dar*

Mircea TUDORAN

(Continuare în pag. a 2-a)

ELITA TENISULUI DE MASĂ SE REUNEȘTE LA ZAGREB

În zilele de 11—13 februarie se va desfășura la Zagreb un turneu de tenis de masă la care vor lua parte cei mai buni jucători din Europa.

La proba de simplu masculin participă **Bengtsson, Johansson, Secretin, Schöller, Orlowsky, Gomozkov, Surbek, Karakasevici, Stipancici, Korpa, Klampar** și **Jonyer.** Cu excepția lui **Gomozkov,** care îl înlocuiește pe Alser, toți ceilalți jucători se află în clasamentul celor mai buni 12 jucători ai continentului.

În proba de simplu feminin vor concura — printre altele — **Vostova, Grofova, Hovestadt, Kishazi, Resler, Rudnova, Fedorova (Grinberg), Simon, Schöller, Hammersley,** precum și reprezentantele țării noastre **Maria Alexandru** și **Eleonora Mihalca-Vlaicov.**

Turneul se va desfășura la șase mese, în sala Tresnjevka.

Astă-seară, jucătoarele **Maria Alexandru** și **Eleonora Mihalca-Vlaicov,** însoțite de antrenoarea **Ella Constantinescu,** vor pleca spre Zagreb.

O ZI RĂMASĂ NEÎNCHEIATĂ ÎN ÎNTRECERILE OLIMPIADEI ALBE

SAPPORO'72 — 8 FEBRUARIE (De la trimisul nostru special)

● Biatlonul aminat, din cauza zăpezii abundente ● Startul se va da azi ● Sub cupola sălii Mikaho, la întrecerile patinatorilor ● Din nou Marie Therese Nadig a fost cea mai bună ● La antrenamentul boberilor, echipajul României a obținut al doilea timp

Vremea capricioasă, care face ca decorul Olimpiadei să se schimbe de la o zi la alta sau chiar la distanță de cîteva ore, a stat împotrivă ca programul celei de a șasea zile să poată fi respectat integral. Astfel, biatloniștii s-au întors de pe pîrtie fără ca medaliile olimpice să-și cunoască posesorii. Concursul s-a aminat, din cauza ninsorii abundente.

De dimineață, cînd am ajuns la pista de la Makomanai, unde erau programate întrecerile de biatlon, vremea era încă frumoasă, cerul pe alocuri senin. În peisajul alb, instalațiile așteptau pe concurenți, frumos pavoazate, cu inscripții multicolore, contrastînd cu zăpada imaculată. Totul, aci la Makomanai, pare a fi făcut să slujească deopotrivă estetica și practicul. Amenajările corespund exact prevederilor regulamentare, dar au fost executate și cu mult bun gust. O tribună de 2 000 de locuri este amplasată la punctul de start și sosire, acolo unde, după un tur de patru kilometri și ceva, concurenții se întorc pentru a efectua proba de tragere. De pe băncile tribunei poți vedea limpede situația în concurs, urmărind tabela electronică, unde se înscriu timpii și penalizările. În total, sînt condiții organizatorice ideale pentru ca o probă, care nu promite prea mult publicului să devină un spectacol atrăgător.

De altfel, cu minute bune înainte de ora startului, tribuna era întesată de lume și privirile tuturor se îndreptau spre culoarele pîrtiei de start, unde primii concurenți își făceau încălzirea. 54 de sportivi din 15 țări sînt prezenți în întrecere. La 9,01 precis starterul a dat semnalul de plecare pentru primul biatlonist în cursă, japonezul Sasaki. Au urmat ceilalți, din minut în minut, împingînd voinicește din bețe.

Al cincilea la start, românul Constantin Carabela. Abia pornește și din cerul, care între timp se întunecase, încep să cadă fulgi mari de zăpadă. Ninsoarea se intensifică, în timp ce pleacă următorii concurenți. Cînd pornește campionul mondial, sovieticul Mamatov, cu nr. 15, se întoarce tocmai primul plecat, Sasaki. Prin perdeaua de fulgi albi țintele se mai văd bine. El trage seria și imediat pe tabela electronică apare anunțul: 2 minute penalizare.

În momentul cînd apare Günter Bartnick, echipier al R.D. Germane, ninsoarea se întețește, vizibilitatea scade rapid. Ceea ce se poate constata și din rezultat: 5 minute penalizare. Cînd vine rîndul norvegianului Hovda țintele dispar aproape complet. Trage și el însă, dar 9 minute de penalizare arată clar că nu mai sînt condiții normale de concurs.

Acum își face apariția la poligon și Carabela. El ia poziția culcat, dar — cîteva secunde în șir — nu trage... Apoi, se hotărăște. Trage orbește și pleacă mai departe, chiar în clipa în care coechipierul său G. Vilmoș (nr. 27) ia startul în cursă. Tabela electronică, la 40 metri distanță de noi, abia se mai vede, dar timpul lui Carabela nu mai este anunțat. Semn limpede că, în camera juriului, începe să se discute posibilitatea de a continua întrecerea. Așa este, căci peste alte cîteva minute vine anunțul oficial că proba de biatlon se amînă pentru a doua zi, la aceeași oră.

Cînd părăsim tribuna, sîntem acoperiți din creștet pînă în tălpi de puful gros de nea și arătăm cu toții ca niște Moși Gerilă... Ne grăbim spre adăpost (și unde poate fi mai bine ca sub cupola sălii Mikaho?) acolo unde tocmai au început întrecerile de figuri obligatorii la băieți. Intrăm în patinoarul acoperit tocmai cînd francezul Patrick Pera, „bronzul" de la Grenoble, execută cu migală și concentrare extremă una din dificilele, dar plictisitoarele, desene pe gheață. Din cele 1800 locuri ale sălii, puține sînt ocupate de spectatori și mai multă animație este în vecinătatea mantinelei, acolo unde antrenorii și concurenții, în pauză, stau atenți, în pîlcuri răzlețe.

Péra își termină figura, un „8" repetat de șase ori în alunecare perfectă cu două fine întoarceri la capete. 9 arbitri din 9 țări diferite, se apleacă atenți asupra urmei lăsate de patină pe gheață, pentru a evalua precizia desenului. Se măsoară distanța, din ochi sau cu instrumente ajutătoare, fiecare își notează concluziile în carnet. Arbitrajul durează mai mult decît evoluția patinatorului... Și iată, în sfîrșit, rodul efortului împărțit: o singură serie de note ne anunță că speranța Franței într-o medalie a primit între 3,8 și 4,2, ceea ce să nu vi se pară puțin, fiindcă la „obligatorii" se acordă note mult mai joase decît la „libere".

Defilează apoi, prin fața noastră toți favoriții — Nepela, Cetveruhin, Petkevich, Shelley, McKellen. Vine și rîndul campionului nostru, tînărul Gyorgy Fazekas, care împreună cu vechiul său rival și prieten Jan Hoffman, patinatorul din R.D. Germană — de care este despărțit doar de cîteva... luni — formează eșalonul tinereții acestui concurs.

Nu așteptăm rezultatele, ci urcăm pe muntele Eniwa, unde spre orele prînzului, va fi cunoscută campioana olimpică la slalom uriaș femei. În drum, facem supoziții dacă între-

Aurel NEAGU

(Continuare în pag. a 4-a)

Pentru a doua oară împreună, pe primele trepte ale podiumului, elveția nca Marie-Therese Nadig și austriaca Anne-Marie Proell, își împart — de data aceasta — onorurile probei feminine de slalom uriaș

Telefoto: A.P.-AGERPRES

Pe pîrtia de biatlon, prin perdeaua de nea, apare silueta norvegianului Magnar Solberg, campion olimpic al precedentei ediții

Telefoto: A.P.-AGERPRES

AZI, LA SAPPORO

9,00—10,00 (2,00—3,00):	**Schi fond,** 5 km femei
9,00—11,40 (2,00—4,40):	**Biatlon,** probă individuală
9,00—16,30 (2,00—9,30):	**Patinaj artistic,** figuri impuse bărbați
10,00—12,00 (3,00—5,00):	**Patinaj viteză,** 1 500 m femei
10,00—12,00 (3,00—5,00):	**Hochei,** Suedia—Polonia
13,30—15,00 (6,30—8,00):	**Slalom uriaș,** bărbați (prima manșă)
14,00—16,00 (7,00—9,00):	**Hochei,** Iugoslavia—Japonia
19,00—21,00 (12,00—14,00):	**Hochei,** U.R.S.S.—S.U.A.
	Hochei, R.F.G.—Norvegia

PATINOAR ARTIFICIAL LA TIMIȘOARA

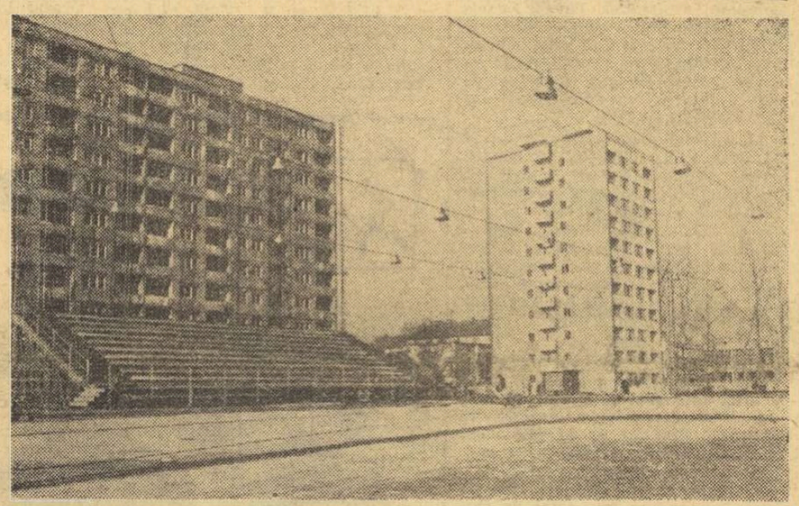

Peisajul urbanistic al orașului de pe Bega se îmbogățește cu o nouă amenajare dedicată activităților sportive și de agrement: PATINOARUL ARTIFICIAL. Amplasat în apropierea Sălii sporturilor și a terenurilor din preajma Centrului universitar, patrulaterul de gheață întregește armonios complexul sportiv al studențimii bănățene.

În prima etapă a construcției a fost executată suprafața de gheață (30x60 m, 23 000 metri de țeavă, racordate la uzina de frig a abatorului municipal), o tribună cu 700 locuri (prevăzută a fi extinsă pînă la 4 000), vestiare, grup sanitar, stație de amplificare, punct alimentar și instalație pentru nocturnă. În etapa următoare vor fi montate mantinelele, iar în ultima, se prevede acoperirea patinoarului.

Merită subliniat aportul deosebit al întreprinderilor timișorene, care au contribuit cu materiale și muncitori calificați, cît și al organizației municipale U.T.C., al Centrului universitar și al Școlii profesionale de construcții care au prestat un mare volum de muncă patriotică.

Foto: Dan ȚĂRAN, Timișoara

HOCHEIȘTII DIN R. P. CHINEZĂ ÎNVINGĂTORI LA POIANA BRAȘOV

POIANA BRAȘOV, 8 (prin telefon). Continuîndu-și turneul pe care-l întreprinde în țara noastră, reprezentativa de hochei a R.P. Chineze a întîlnit marți seara, pe patinoarul din această stațiune, selecționata de tineret a țării noastre. La capătul unei partide interesante victoria a revenit oaspeților cu scorul de 7—2 (2—0, 3—1, 2—1). Formația învingătoare a manifestat multă disciplină tactică, o bună tehnică a patinajului ceea ce i-a permis să combine cu siguranță și să realizeze numeroase acțiuni ofensive, majoritatea dintre ele finalizate. La rîndul lor tinerii hocheiști români au acționat cu multă dezinvoltură, dar lipsa de coeziune și-a spus cuvîntul. Au marcat: Cen Iun-min (2), Van Ten-cie, Li Cisien, Van Kuo-și, Li Ven-hun, Van Dă-fa pentru R.P. Chineză, Bandaș și Costea pentru gazde. Au condus C. Sginică (București) și St. Peter (Brașov). Miercuri, de la ora 18, se va disputa tot în Poiana Brașov, revanșa acestei întîlniri.

C. GRUIA — coresp. județean

Campionatele de atletism ale juniorilor II

PROVINCIA — CAPITALA 8-4!

Autorul celei mai mari surprize a campionatelor: arădeanul Carol Antaș, campion la înălțime

Foto: I. NEGREA — Botoșani

Participare, organizare, performanțe, recorduri... Ediția Botoșani '72 a campionatelor republicane de sală dedicate juniorilor II a adăugat o nouă filă statisticienilor, nu înainte însă de a fi nevoie să se sublinieze cîteva aspecte caracteristice, sintetice.

Începînd cu proba de debut a concursului, cea de triplusalt unde s-a produs prima surpriză: înfrîngerea proaspătului recordman, bucureșteanul Bedros Bedrosian, în fața ieșeanului **Toderașcu** și a constănțeanului Szemerjai — și terminînd cu săritura în lungime băieți, care a încheiat reuniunea de duminică (prilej de revanșă pentru **Bedrosian**), **„Meciul" Provincie-Capitală s-a desfășurat tacit, în nota de dominare a tinerilor atleți din restul țării care, în cele din urmă, au dobîndit opt titluri de campioni, de două ori mai mult decît reprezentanții Bucureștiului!** Performanța este cu atît mai remarcabilă cu cît mijloacele de pregătire aflate la dispoziția primilor sînt inferioare celor din Capitală.

Precumpănitoare au fost însă — după părerea noastră — judicioasa selecție a viitorilor performeri, pasiunea și modestia cu care se lucrează în multe centre din țară. Brăilenii au constituit, fără doar și poate, revelația actualei ediții. Și nu este vorba numai de cele două titluri obținute (la egalitate cu puternica unitate specializată din Capitală, Școala sportivă de atletism), ci și de faptul că acestea se înscriu cu consecvență pe linia remarcabilei productivități a C. S. Brăila. De doi ani, tînărul și entuziastul antrenor **Ion Moroiu** aduce în fișa de lumină a speranțelor, campioni, recorduri, rezultate promițătoare ale juniorilor brăileni. Și efortul acestora și-ar găsi o încununare deplină dacă ar fi sprijinit mai eficient de forurile locale. Merită consemnată, de asemenea, activitatea laborioasă a antrenorilor **Ion Butnaru** și **Radu Titiniuc** (Iași), **Grigore Oprișescu** (Ploiești), **Irina Kiss** (Oradea) și **Niculina Haș** (Arad), elevii acestora numărîndu-se prin-

Paul SLAVESCU

(Continuare în pag. a 2-a)

Săptămîna viitoare în Capitală

Selecționata Budapestei, Dynamo Berlin și Gornik Katowice participă la „Cupa Federației Române de hochei"

Imediat ce se va încheia turneul echipei R. P. Chineze, mai precis începînd de marți 15 februarie, patinoarul artificial „23 August" din Capitală va găzdui o interesantă competiție internațională dotată cu „Cupa Federației române de hochei", la care și-au anunțat participarea formații de valoare de peste hotare: **selecționata orașului Budapesta** (de fapt formația reprezentativă a R. P. Ungare), precum și echipele de club **Dynamo Berlin,** una din protagonistele campionatului din R. D. Germană, și **Gornik Katowice.** Lor li se vor adăuga două loturi de seniori ale țării noastre. Oaspeții sînt așteptați să sosească în cursul zilei de duminică. Între timp, forul nostru de specialitate a definitivat programul jocurilor astfel: **MARȚI 15 II — ora 16,30: Gornik Katowice — București B; ora 18,30: București A — Budapesta; MIERCURI 16 II: Dynamo Berlin — Budapesta; București A — Gornik Katowice; JOI 17 II: București A — București B; Dynamo Berlin — Gornik Katowice; VINERI 18 II: București B — Dynamo Berlin; Budapesta — Gornik Katowice; SÎMBĂTĂ 19 II: Budapesta — București B; București A — Dynamo Berlin.**

GRUPA SECUNDĂ A DIVIZIEI A

GALAȚI 8 (Prin telefon, de la corespondentul nostru județean T. SIRIOPOL). Pe patinoarul artificial din localitate s-au încheiat astăzi (ieri — n.r.) meciurile penultimului tur al grupei secunde din divizia A de hochei pe gheață. În prima partidă Avîntul Gheorghieni a dispus de Tîrnava Odorhei cu 3—2 (0—1, 2—1, 1—0). Partida derby a dat loc unei dispute înverșunate la capătul cărăia Dunărea Galați a învins I.P.G.G. București cu 5—2 (0—2, 3—0, 2—0).

La Reykjavik

FLORIN GHEORGHIU A DEBUTAT CU O REMIZĂ

REYKJAVIK, 8 (**Agerpres**). A început tradiționalul turneu internațional masculin de șah de la Reykjavik (Islanda), cu participarea a 16 mari maeștri și maeștri din opt țări, printre care și marele maestru român Florin Gheorghiu.

În runda inaugurală, Olafsson l-a învins pe Kristjansson, Tukmanov pe Kristinsson, iar Sigurjonsson a cîștigat la Gunnarsson. Florin Gheorghiu (cu piesele albe) a remizat cu cehoslovacul Hort, rezultat consemnat și în partidele Keene — Stein, Von Torfason — Thorbergsson.

MARIE—THERESE NADIG, la a doua medalie de aur

Vremea mereu schimbătoare, continuă să facă greutăți și să favorizeze surprizele în probele alpine. Ieri, cursa feminină de slalom uriaș a început pe o ninsoare abundentă, spulberată — mai ales în zona startului — de un vînt destul de puternic. De altfel, mii de spectatori înșirați de-a lungul pîrtiei trasate pe muntele Teine, nu puteau vedea vîrful muntelui, vizibilitatea fiind redusă sub 100 m. În aceste condiții au început cursa primele concurente, nevoite să caute atent cele 51 de porți care jalonau traseul lung de 1 240 m, cu o denivelare de 857 m. Desigur, ele au fost net dezavantajate de stratul proaspăt de zăpadă și așa se explică faptul că prima favorită a probei, austriaca Anne-Marie Proell, cu numărul 2, a ratat și de data aceasta o victorie care îi era la îndemînă, mai ales că ea a efectuat parcursul fără greșeală.

Cel mai bun timp l-a realizat concurenta plecată cu nr. 10, care nu a fost alta decît tînăra elvețiancă Marie-Therese Nadig, cîștigătoarea probei de coborîre. Ea realizează astfel un nesperat event și aduce Elveției a 3-a medalie de aur consecutivă în probele alpine.

Ninsoarea a încetat ca prin farmec, cînd a luat startul a 20-a concurentă, suedeza Charlotte Sollander. Condițiile de alunecare s-au ameliorat și de acest fapt au beneficiat schioarele Rosi Speiser, Trude Treichl și Divina Galica care au ocupat locuri în primele 10. După alte 10 minute, ninsoarea a reînceput, ultimele 12 concurente (în total, au luat startul 42) coborînd tot în condiții de vizibilitate redusă.

După această a doua victorie, Nadig a declarat: **„Vizibilitatea a fost foarte proastă. Nu zăream pîrtia mai departe de poarta următoare și era nevoie de o concentrare maximă. Cred că am cîștigat fiindcă am fost complet relaxată înainte de probă, știind că oricum am o medalie de aur și o victorie a mea era mai puțin așteptată aici la slalom uriaș decît la coborîre. Anne-Marie Proell, principala mea adversară, mi s-a părut foarte nervoasă la start".**

Campioana austriacă, vizibil decepționată, de-abia reținîndu-și lacrimile, a spus reporterilor: **„Am avut impresia încă de la start că schiez perfect și că merg spre victorie, dar am fost învinsă. Nu este vizibilitatea de vină pentru insuccesul meu. Două medalii de argint sînt totuși ceva, dar ele nu valorează cît o medalie de aur".**

Iată clasamentul probei de slalom uriaș: **1. Marie-Terese Nadig (Elveția) — 1:29,90,** 2. Anne Marie Proell (Austria) 1:30,75, 3. Wiltrud Drexel (Austria) — 1:32,35, 4. Laurie Kreiner (Canada) — 1:32,48, 5. Rosi Speiser (R.F. a Germaniei) — 1:32,56, 6. Florence Steurer (Franța) — 1:32,59.

ATLETISM

Campionatele juniorilor II

PROVINCIA — CAPITALA 8-4 !

(Urmare din pag. 1)

tre principalii animatori ai celei mai reuşite ediţii a campionatelor din ultimii ani.

De ce apreciem astfel ediţia Botoşani? Pentru că, în ciuda standardurilor de participare mai ridicate, nu s-a înregistrat o scădere notabilă a numărului de concurenţi, iar rezultatele, pe ansamblul competiţiei, au fost promiţătoare. **Decalajul între cîştigători şi următorii clasaţi a fost foarte mic, cu puţine excepţii (50 m garduri fete, greutate băieţi), „gruparea" acestora făcîndu-se la o cotă valorică bună. Aceasta ni se pare a fi cel mai frumos cîştig al „republicanelor" din acest an : extinderea suprafeţei atletice cultivate cu talente, din care, cu siguranţă, mîine-poimîine se vor recruta viguroşi performeri.** Probele de înălţime şi 50 m băieţi, 50 m garduri fete au oferit momentele cele mai spectaculoase, încheiate cu rezultate foarte bune. Peste recordul de 1,90 m al lui Csaba Dosa a bătut tot timpul „vîntul" sfîrnit de talentul lui **Carol Antaş, Mihai Zară şi Doru Oprea**. Acesta n-a căzut acum, dar tînărul orădean — elev al Irmei Kiss, şi autor, pare-se, al celei mai mari surprize a campionatului — are resurse care-l pot situa şi pe lista recordmenilor, nu numai a campionilor. Sprinterii au reuşit să egaleze de şapte ori recordul probei (5,9 s) în decursul desfăşurării ei, **noul campion Alexandru Fülöpp** (antrenor **Petru Kileny**) fiind singurul care a repetat performanţa în semifinală şi în finală. **Coculeana Bucătaru** (elevă a lui **Radu Ţiţiniuc**) a egalat de două ori (inclusiv în finală) recordul la 50 m garduri. Talent multilateral, excelent dotată fizic, tînăra ieşeancă ameninţă recordul de pentation al junioarelor mari.

Ne-am aşteptat la mai mult de la săritorii în lungime şi triplusalt, de la săritoarele în lungime (din 24 de concurente, doar şase au sărit 5 m, deşi baremul era de 5,20 m).

Probele de aruncări s-au situat în aceeaşi zonă de anonimat, la greutate fete, din cele nouă concurente doar trei avînd oarecari perspective.

La unison a fost considerată organizarea drept fără reproş. C.J.E.F.S. (preşedinte **Gh. Paraschiv**), comisia judeţeană de atletism (preşedinte **I. Angheluţă**), corpul local de arbitri au depăşit cu aplomb piedicile debutului organizatoric al unei asemenea mari competiţii, federaţia de specialitate găsind la Botoşani un real punct de sprijin.

Cine caută, găseşte

Înaintea campionatului republican de juniori II de la Botoşani, din iniţiativa CJEFS şi cu sprijinul federaţiei a fost organizată o vastă acţiune de depistare a elementelor dotate pentru atletism pe întreg teritoriul judeţului. La acţiune au fost admişi băieţi avînd peste 1,80 m înălţime şi fete peste 1,70 m. Profesorii de educaţie fizică din comunele judeţului şi din oraşele Botoşani şi Dorohoi au prezentat cu acest prilej 36 băieţi şi 35 fete. Toţi tineri care nu au mai făcut sport în mod organizat, dar care, în cele peste 3 ore cît au durat diferitele probe la care au fost supuşi de către organizatori şi antrenorul federal N. Mărăşescu, au dovedit reale aptitudini atletice, în special pentru probele de viteză şi aruncări. Şi — poate cel mai important — cei mai „bătrîni" erau născuţi în... 1955. Comunele Hăneşti, Sulita, Roma, Todireni, Corlăteni, Broscăuţi, Cristeşti, oraşele Dorohoi şi Botoşani ne-au arătat astfel ce elemente deosebit de dotate se găsesc în satele şi oraşele ţării noastre. Să reţinem doar cîteva nume : Liviu Anichitei (6,3 la 50 m î), Florica Ciobanu (în genul lui Ciolan, mai vînjoasă), Titi Calinciuc (6,5 la 50 m), Livia Andriescu, Rodica Angheluş, Eugenia Păvăloaie, Alexandru Vătăman, Nicolae Şeniuc (un gabarit asemănător lui Randy Mattson !).

Este necesar acum ca profesorii de educaţie fizică să-i aibă în grijă şi să-i pregătească la nivel corespunzător, deoarece, indiscutabil, în 1973 unii dintre aceştia, ca şi alţi tineri nenominalizaţi, vor ajunge atleţi de performanţă.

O asemenea acţiune ar trebui organizată în toate judeţele ţării, poate cu coordonare centrală, deoarece ne-am convins, o dată în plus, ce tineri talentaţi există în ţară, dar că viitorii atleţi trebuie căutaţi, iar nu să-i aşteptăm să ne bată la uşă...

Antrenori şi profesori aveţi cuvîntul !

N. MIHAIL

BASCHET

INTRANSIGENŢĂ DEPLINĂ

FAŢĂ DE INDISCIPLINĂ !

Mergînd pe linia intransigenţei în sancţionarea indisciplinei, forurile de resort ale F. R. Baschet şi Comisiei de specialitate a municipiului Bucureşti au analizat o serie de abateri comise în ultima vreme şi au luat următoarele hotărîri :

— echipei Mureşul Tg. Mureş i se ridică dreptul de a organiza timp de două etape (20 februarie şi 5 martie) meciuri în divizia A, pentru neasigurarea condiţiilor normale de disputare a întîlnirii cu Politehnica Galaţi (spectatorii au invadat terenul, iar unii dintre ei au lovit arbitrul) ;

— echipei Universitatea Timişoara (masculin) i se ridică dreptul de a organiza timp de o etapă (20 februarie) meci în divizia A, pentru neasigurarea condiţiilor normale de disputare a jocului cu Politehnica Bucureşti ; Comisia de disciplină continuă cercetările şi asupra comportării jucătorilor de la Universitatea Timişoara şi Politehnica Bucureşti după încheierea partidei ;

— echipei Politehnica Galaţi i se ridică dreptul de a organiza timp de o etapă (20 februarie) meci în divizia A, pentru neasigurarea condiţiilor normale de disputare a jocului cu I.C.H.F. Bucureşti.

Toate echipele sancţionate vor susţine meciurile în oraşe situate la minimum 60 km distanţă de oraşul de reşedinţă, într-o sală omologată pentru divizia A ;

— antrenorului Mihai Ionescu (I.C.H.F. Bucureşti) i se ridică dreptul de a-şi conduce echipa pe timp de trei etape (primele trei ale celui de al doilea tur al diviziei A), pentru injurii aduse oficialilor şi conducătorilor secţiei de baschet Politehnica Galaţi ;

— jucătorul Mircea Cîmpeanu (I.C.H.F.) este suspendat pe timp de două etape, pentru proteste repetate la deciziile arbitrilor şi injurii aduse oficialilor în meciul cu Politehnica Galaţi ;

— jucătorii Dan Poleanu (Steaua) şi **Dan Niculescu** (Liceul nr. 35 Bucureşti) sînt suspendaţi pe cîte o etapă, pentru neprezentarea la antrenamentele lotului republican de juniori. Ultimul, deşi accidentat, avea obligaţia de a fi prezent la antrenamente.

Din partea Colegiului central al arbitrilor, ne-au parvenit următoarele sancţiuni :

— suspendarea pe patru etape a arbitrilor Ion Antonescu, Valeriu Pruncu şi Constantin Gheorghiu, pentru neprezentarea la jocurile la care au fost programaţi ;

— suspendarea arbitrului Valentin Şerbănescu pe două etape, pentru întîrzierea la jocul la care a fost programat.

În sfîrşit, iată şi suspendările dictate de Colegiul arbitrilor din municipiul Bucureşti :

— suspendarea arbitrului Constantin Negrău pe timp de trei etape, pentru prezentarea în echipament necorespunzător la jocul programat şi pentru greşita întocmire a foii de arbitraj la meciul Liceul nr. 35 — Progresul Bucureşti ;

— suspendarea pe timp de două etape a **arbitrilor Cristu Lichiardopol şi Horaţiu Giurgiu,** pentru completarea necorespunzătoare şi cu greşeli a unor foi de arbitraj ;

— suspendarea pe o etapă a **arbitrilor Vasile Bordeianu şi Augur Atanasescu** care, în calitate de arbitri principali, nu au controlat foile la meciurile Lic. nr. 37 — Lic. nr. 16 şi Lic. nr. 12 — Lic. M.I.U.

În ultimul moment, ne-a fost făcută următoarea comunicare : pentru încasarea unor baremuri necuvenite, arbitrii **Ioachim Niculescu, Dorin Ganea, Ion Antonescu şi Mircea Fomino sînt suspendaţi pînă la lichidarea datoriilor.**

Toate aceste cazuri vor fi judecate şi de Biroul federal. Acesta, sîntem convinşi, va dovedi aceeaşi fermitate din ultima vreme în curmarea atitudinilor care influenţează negativ buna desfăşurare a meciurilor şi, implicit, frînează progresul baschetului nostru.

ANTRENORII BUCUREŞTENI SE PREGĂTESC DE EXAMENE

Peste 120 de antrenori din Bucureşti se pregătesc pentru examenele de promovare ce vor avea loc în cursul lunii martie.

În vederea acestor examene, Consiliul pentru educaţie fizică şi sport al municipiului Bucureşti organizează un curs de pregătire, care are loc în fiecare luni şi vineri la sediul său din str. Biserica Amzei 6, începînd de la ora 16.

Cursul este predat de cei mai competenţi conferenţiari, constituind totodată un prilej excelent pentru cursanţi în vederea perfecţionării cunoştinţelor în domeniul antrenamentului sportiv.

Gabriel Pometcu în vizită la redacţia noastră

Foto : N. DRAGOŞ

BOX

„ÎNTÎII CAMPIONATELE NAŢIONALE, PE URMĂ CANDIDATURA OLIMPICĂ !"

— declară boxerul GABRIEL POMETCU

În ciuda excelentelor sale performanţe, nu l-a purtat nimeni pe braţe „de acasă pînă la federaţie" (cum sugera Belphegor că i s-ar cuveni). Un băiat modest ca el nici nu se gîndeşte la asemenea lucruri, îi ajunge răsfăţul cu care-l tratează buna sa mamă, Maria Pometcu („Managerul meu" — cum spune Gabriel).

Provenit din familia cu patru copii a fochistului Ion Pometcu, tînărul campion al „penelor" şi-a croit drumul în box datorită unei întîmplări norocoase. Era elev al Şcolii profesionale de electroaparataj şi-l avea coleg pe fiul renumitului maestru Ion Popa. Acesta l-a luat într-o zi cu el la sala „23 August" şi l-a prezentat tatălui său ca pe un nou amator de pugilism. („Nu eram bătăuş — mărturiseşte astăzi Gabriel Pometcu — eram cuminte, dar al dracului"). Antrenorul emerit Popa şi-l aminteşte ca pe un băiet firav la înfăţişare, dar curajos şi extrem de puternic. „L-am urcat în ring, i-am pus mănuşile în mîini şi i-am dat un adversar dintre începătorii mei. Cît ai clipi din ochi, l-a pus jos ! Mi-am zis că e o întîmplare. I-am dat al doilea adversar şi l-a doborît şi pe acela !" Cariera de boxer a adolescentului de 16 ani era determinată şi, după cum se ştie, nu fără urmări fericite.

Băiatul cu ochi mici de viezure, frumuşel sub bogata podoabă capilară, a parcurs răbdător treptele măiestriei sportive, dar încă nu e mulţumit. A fost campion naţional de juniori la categoria muscă, apoi, implinindu-se la trup, a urcat în ierarhia categoriilor de greutate. Nu s-a putut realiza la categoria cocoş, unde a întîlnit de două ori în finala campionatului ţării un adversar de clasă, de talia fostului campion european Aurel Dumitrescu. Abia în 1971 s-a încins cu centura de campion naţional la categoria pană, nu fără dificultate, după o partidă dură cu gălăţeanul Octavian Amăzăroaiei, care i-a netezit calea spre titlu, eliminînd în semifinale pe fostul campion, reşiţeanul Pavel Nedelcea. Aceşti doi boxeri rămîn, de altfel, cei mai temuţi oponenţi ai săi, „Amăzăroaiei e mai tehnic — spune astăzi Gabriel Pometcu — dar loviturile lui Nedelcea sînt mai năpraznice !"

La campionatele europene de la Madrid a ajuns pînă în semifinale, avînd neşansa de a-l întîlni pe excepţionalul Ryszard Tomczyk. Polonezul a reuşit să intre în posesia titlului continental, învingîndu-şi net adversarii, cu excepţia lui Pometcu şi a sovieticului Sokolov, care s-au arătat egalii lui. Nici la Opole nu i-a fost uşor lui Tomczyk să-şi valorifice avantajul de a fi acasă.

Membru al lotului naţional, Gabriel Pometcu nu e lipsit de griji pentru anul acesta. Fireşte că oricui îl întreabă ce-şi doreşte la Jocurile Olimpice de la München, îi răspunde sec, precis ca şi croşeele sale de stînga : „o medalie !" Dar în sinea lui, Pometcu ştie că mai are un hop important de trecut : campionatele naţionale. Împreună cu antrenorul său Teodor Niculescu trasează amănunţit planul tactic al acestei grele campanii, în cursul căreia din nou Nedelcea, din nou Amăzăroaiei şi poate şi alţii îi vor da bătăi de cap.

Dar gîndurile lui Gabriel Pometcu nu se mărginesc la perspectivele sale sportive. El este elev în clasa a XI-a la cursurile serale ale liceului „Emil Racoviţă" din Bucureşti şi de pe acum tînărul matriţer de ieri vizează intrarea la I.E.F.S., pentru a putea deveni, peste ani, antrenor în sportul care i-a adus atîtea satisfacţii.

Victor BANCIULESCU

APLAUZE ŞI... DEZIDERATE !

(Urmare din pag. 1)

mai cu seamă de la „Cupa Consiliului judeţean al sindicatelor"

● UN SUCCES FRUMOS s-a înregistrat în organizarea campionatului sătesc de fotbal : 48 de echipe participante, împărţite în opt serii. *„Ne-am propus* — se relevă în informarea făcută de C.J.E.F.S. — *ca împreună cu Consiliul judeţean al U.T.C. să folosim această formă competiţională pentru tineretul sătesc şi la atletism, volei, oină şi handbal".*

● „ÎN PREZENT, ÎN JUDEŢUL NOSTRU *şi desfăşoară activitatea un număr de 258 de asociaţii sportive faţă de 224 cîte erau la sfîrşitul anului 1970"*, glăsuieşte aceeaşi informare. Nu sînt oare prea multe asociaţii sportive ? Noi cunoaştem mai puţin realitatea, astfel că dăm cuvîntul participanţilor la plenară : *„S-a înmulţit numărul cluburilor şi asociaţiilor, dar ele nu au putere economică şi nici capacitate organizatorică"* (prof. *Toma Popescu* de la Liceul nr. 3) ; *„Elementele talentate, antrenorii şi fondurile sînt dispersate în prea multe cluburi şi asociaţii sportive"* (*Al. Nour*, C. S. Universitatea). Fuga după cifre mari şi „spectaculoase" se manifestă şi la alt capitol. Pornindu-se de la faptul că nu s-a realizat numărul prevăzut de secţii afiliate, informarea afirmă liniştitor: *„În viitor, numărul secţiilor afiliate va spori datorită faptului că se consideră secţie afiliată ORICE ECHIPĂ CARE PARTICIPĂ ÎNTR-O COMPETIŢIE OFICIALĂ"* (sublinierea noastră). Oare chiar aşa să fie ?

● „DIN CAUZA INTERESULUI MINOR *manifestat de antrenorul echipei de handbal Agronomia şi de conducerea clubului, nu sînt perspective ca această formaţie să-şi realizeze anul acesta obiectivul său, adică revenirea în prima divizie"*, se spune tot în informare. La discuţii, printre cei înscrişi la cuvînt a fost şi *Tiberiu Daian*, antrenorul echipei de la Agronomia. Să-i dăm şi noi cuvîntul : *„Socotesc că am fost pe nedrept criticat. Ar fi fost mai bine să se arate că din grupele de copii şi juniori de la C.S.M. nu a venit la Agronomia decît un jucător, crescut tot de mine, iar de la celelalte grupe tot unul singur... Ar mai fi trebuit să se arate că din cei 16 absolvenţi-jucători de handbal, doar unul a rămas la Iaşi. Şi asta fiindcă C.J.E.F.S. nu a făcut nici un efort pentru ca măcar cîţiva dintre ei să rămînă în oraşul nostru. Am ajuns să pierd în faţa celor pe care i-am crescut eu, aşa cum s-a întîmplat la Galaţi, unde am părăsit sala cu lacrimi în ochi. În clipa de faţă nu am portar (ambii sînt plecaţi), iar biroul secţiei nu poate lua nici o măsură pentru că, practic, nu există. Şi tot eu sînt criticat pentru lipsă de interes, tocmai azi cînd împlinesc 10 ani de antrenorat".* Fără comentarii.

● O POVESTE CU POPICE. Adunarea este atentă la cuvintele tov. *Valentin Paraschiv*, delegat al C. S. Nicolina : *„Clubul nostru ar fi trebuit să fie prezent cu echipa sa feminină de popice în prima divizie. Şi asta numai dacă sportivele noastre făceau un drum pînă la Giurgiu, unde s-a disputat calificarea pentru divizie. Conform regulamentului anunţat din timp de federaţie, era promovată doar prima clasată .Deplasarea pînă la Giurgiu ne-ar fi costat foarte mult şi, cum nu prea aveam şanse la primul loc, nu ne-am prezentat. Federaţia de popice a modificat însă peste noapte regulamentul şi toate echipele prezente au fost introduse în divizie !"* Cum au fost posibile astfel de schimbări, tovarăşi de la federaţie ?

● „PROFESORUL" DIN GIŞTEŞTI. Referindu-se la lipsa de specialişti în şcolile din Paşcani şi din comunele subordonate oraşului, tov. *Ion Ghelbere*, preşedintele C.O.E.F.S. Paşcani, face cunoscută plenarei o situaţie demnă de un foileton : în satul Gişteşti, aflat în imediata apropiere a Paşcanilor, profesor de educaţie fizică este un absolvent de liceu care în tot timpul şcolii a avut... scutire tocmai la acest obiect ! „Felicitări" pentru cei care l-au numit !

● O PROPUNERE APLAUDATĂ. Prof. *Oct. Ungureanu*, antrenor de gimnastică la C.S.M., arată în cuvîntul său că *„marile baze sportive din Iaşi nu sînt folosite de copii"*. Ideea o preia tov. *Al. Nour*, reprezentantul clubului Universitatea, care propune ca *„toţi proprietarii de baze sportive din Iaşi şi din judeţ să le pună o zi pe săptămînă la dispoziţia copiilor"* (adică aşa cum s-a făcut la Bucureşti în sezonul trecut). Propunere aplaudată de toţi cei prezenţi.

● UN MUZEU AL SPORTULUI IEŞEAN ? Citîm din cuvîntul tov. *Petru Ignat*, preşedintele comisiei judeţene de propagandă : *„Comisia noastră se va strădui să tipărească o monografie a sportului ieşean şi să pună bazele unui muzeu al sportului din Iaşi, în cadrul complexului muzeistic de la Palatul culturii"*. Oraşul Iaşi, cu un trecut sportiv dintre cele mai frumoase, are dreptul şi la monografia propusă, şi la muzeul său. O singură întrebare avem : pe cînd realizarea ?

JUDO

LA REVEDERE, ION HERMAN !

O statornică şi respectată tradiţie s-a stabilit la I.E.F.S. Bucureşti. Atunci cînd, după absolvirea celor patru ani de cursuri, vine momentul ca sportivii care au apărat culorile Institutului şi au devenit profesori de educaţie fizică — în cadrul altor instituţii, are loc o mică — dar plină de emoţii şi semnificaţii — sărbătorire.

Zilele trecute am asistat la o asemenea festivitate. Venise momentul despărţirii de multiplul campion, reputatul judoka **Ion Herman**. Profesorii şi colegii săi de echipă l-au felicitat pe fostul lor elev şi tovarăş de studii, i-au evidenţiat calităţile de sportiv şi de om şi i-au urat noi succese în viaţa sportivă, sub culorile noului său club, Politehnica Bucureşti. Cei prezenţi, şi în primul rînd excelentul sportiv care este Ion Herman, şi-au exprimat dorinţa ca şi în viitor colaborarea lor să fie tot atît de fructuoasă, în ciuda faptului că, poate, de multe ori, în sălile de sport, vechii colegi vor fi adversari. Lui Ion Herman (în stînga fotografiei) i-a fost oferit — în semn de preţuire — un frumos fanion al I.E.F.S., pe care i-l înmînează prof. dr. Mihai Epuran, prorector al institutului.

Foto : S. BAKCSY

Kantzelul şi oaspeţii lui, iubitorii schiului

Foto : PAUL ROMOŞAN

SCHI

ÎN PLIN SEZON, NUMEROASE CONCURSURI

Cunoscuta staţiune Vatra Dornei va găzdui, sîmbătă şi duminică, şi campionatele naţionale de fond ale juniorilor şi junioarelor.

SCHIORI ROMÂNI ÎN ÎNTRECERI INTERNAŢIONALE

În renumita staţiune cehoslovacă **Spindleruv Mlyn** a avut loc un mare concurs internaţional de schi alpin, la care au fost prezenţi juniori din **Austria, Australia, Polonia, Ungaria, Bulgaria, Iugoslavia, R. D. Germană, Uniunea Sovietică, Cehoslovacia şi România.** S-au disputat probele de slalom şi slalom uriaş, pe o pîrtie complet înghe-ţată care a triat foarte mulţi concurenţi. REZULTATE : **Slalom special fete :** (48 participante) : 1. Ana Droppova (Cehoslovacia), 2. Gizela Hengl (Austria), 3. Dagmar Kuzmanova (Cehoslovacia). Românce-le **Ioana Simion şi Elena Degeratu** au ocupat locurile 30 şi 34. **Băieţi :** (64 de concurenţi) : 1. Ernest Salveter (Austria), 2. Ivan Sochov (Cehoslovacia) 3. Sepp Pürtinger (Austria). Gh. Bucur (România) a ocupat locul 23. **Slalom uriaş fete :** 1. Ana Droppova 2. Dagmar Kuzmanova 3. Gizela Hengl. **Băieţi :** 1 Iosif Vala (Cehoslovacia) 2. Verner Lutz (Austria) 3. Ivan Sochov (Cehoslovacia). Marian Burchi (România) s-a clasat pe locul 13, depăşind toţi concurenţii din Ungaria, Polonia, Bulgaria şi Iugoslavia.

CAMPIONATUL JUDEŢULUI MUREŞ

Timp de trei zile s-au desfăşurat la Bucin, într-o organizare excelentă, pe un timp frumos şi o zăpadă bună, întrecerile etapei judeţene a campionatelor republicane de seniori şi juniori. Au luat parte 72 de schiori ai cluburilor şi asociaţiilor sportive Comerţul, Medicina, Sănătatea, Institutul Pedagogic, Liceul Bolyai din Tg. Mureş, Liceul Sovata, Sănătatea — Avîntul şi Liceul din Reghin. Primii clasaţi : FOND **seniori 15 km :** A. Adorjani (Comerţul), **juniori I 10 km :** B. Vinczefi (Sănătatea), **juniori II 3 km :** G. Laszlo (Liceul Sovata) ; **junioare I 5 km :** Elena Neamţu (Sănătatea-Avîntul Reghin), **junioare II 3 km :** Elisabeta Pal (Liceul Sovata) ; COBORÎRE **seniori :** Z. Hegedus (Inst. Pedagogic), **juniori I :** M. Buchlea (Comerţul), **juniori II :** Gh. Suciu (Comerţul), **senioare :** Cristina Covaci (Sănătatea), **junioare I :** Suzana Lazăr (Comerţul), **junioare II :** Maria Szasz (Sănătatea-Avîntul Reghin) ; SLALOM URIAŞ **seniori :** Z. Heghedus, **juniori I :** Ş. Götfert (Sănătatea-Avîntul Reghin), **juniori II :** Ş. Cuideşan (Comerţul), **senioare :** Cristina Covaci, **junioare I :** Suzana Lazăr, **junioare II :** Maria Szasz ; SLALOM SPECIAL **seniori :** Ş. Vojtih (Medicina), **juniori I :** M. Buchlea, **juniori II :** Ş. Cuideşan, **senioare :** Matilda Szabo (Medicina), **junioare I :** Suzana Lazăr, **junioare II :** Maria Szasz. **IOAN PAUŞ — coresp. judeţean).**

„CUPA CENTRULUI DE COPII"

Peste 50 de tineri schiori au luat parte la „Cupa centrului de copii" organizată, la Comandău, de C.J.E.F.S. Covasna. Primii clasaţi : SLALOM SPECIAL **juniori I :** A. Sepsi, Ş. Benedek (ambii din Odorheiul Secuiesc), **juniori II :** Ş. Kelemen şi A. Bara (Sf. Gheorghe), **junioare II :** Barabas Szusza (Odorheiul Secuiesc) şi Ana Szavuly (Sf. Gheorghe). La categoria copii s-au evidenţiat S. Kore (Sf. Gheorghe), St. Bede, C. Brosccsik şi I. Benkö (Comandău), Reka Komarony (Covasna), Monica Nemeş (Sf. Gheorghe). Întrecerile s-au bucurat de o bună organizare. **GH. BRIOTA — coresp.**

VOLEI

COMPETIŢII LA ZI

● În cadrul pregătirilor pentru noul campionat, sîmbătă şi duminică, voleibaliştii din Bacău au întîlnit pe Progresul Bucureşti în două meciuri amicale. În prima partidă, victoria a revenit localnicilor cu 3—0, iar în cea de-a doua bucureştenilor cu 3—1.

I. IANCU-coresp.

● La P. Neamţ, formaţiile feminine de divizia A Ceahlăul din localitate şi Rapid Bucureşti au susţinut două partide de verificare.

Echipele au dovedit o bună pregătire fizică, practicînd un joc de bun nivel tehnic. S-au remarcat **Mariana Baga, Constanţa Bălăşoiu, Martha Szekely** (Rapid), **Tereza Viruzab, Ana Gheorghe şi Paula Ivanov** (Ceahlăul). Întîlnirile s-au soldat cu următoarele rezultate : Rapid—Ceahlăul 3—2 (—16, 10, 7, —15, 10) şi 3—2 (—12, 12, 15, —8, 8).

G. NEMŢEANU-coresp.

● Sala Giuleşti va găzdui, începînd de joi, tradiţionalele întreceri de volei dotate cu **„Cupa 16 Februarie"**. Participă echipele masculine din divizia A **Steaua, I.E.F.S., Progresul şi Rapid.** Programul din cele trei zile de concurs este următorul : **joi 10 februarie, ora 15,** Rapid — I.E.F.S. ; ora 16,30 : Steaua—Progresul ; **vineri 11 februarie, ora 15,** Rapid—Progresul, ora 16,30 : Steaua — I.E.F.S., **simbătă 12 februarie, ora 16,** I.E.F.S. — Progresul ; ora 17,30 : Rapid — Steaua.

LUPTE

DIN AGENDA DE LUCRU A BIROULUI FEDERAL

A devenit un bun obicei al biroului F.R.L. ca, periodic, să analizeze unele secţii de performanţă. Astfel, la ultima sa şedinţă, conducerea federaţiei a luat în discuţie felul cum se munceşte în secţiile de lupte de la **Steagul roşu Braşov** şi **IPROFIL Rădăuţi.** Din concluzii a reieşit că braşovenii, datorită unei intense activităţi desfăşurată de antrenorul emerit Ion Mureşan, obţin rezultate foarte bune la libere, unde echipa este fruntaşă şi dă loturilor naţionale tineri talentaţi. În schimb, la greco-romane, Steagul roşu se află printre codaşe, formaţia sa de-abia a scăpat de retrogradare în campionatul trecut. Cei doi antrenori, N. Baciu şi I. Radu, duc o muncă fără perspective, neinsistînd asupra unor probleme de fond în activitatea lor, cum ar fi, de pildă, selecţionarea şi instruirea unui masiv lot de tineri. Biroul F.R.L. a recomandat conducerii clubului — şi propunerea a fost însuşită — ca să-l numească antrenor coordonator la ambele grupe pe I. Mureşan. Totodată, a fost ratificată suspendarea pe un an a luptătorului M. Tampa, sancţionat de conducerea secţiei pentru acte de indisciplină.

Calificativul acordat secţiei din Rădăuţi nu putea fi decît bun, întrucît aici se munceşte cu multă seriozitate. În numai cîţiva ani, acest nordic oraş moldovean a devenit un puternic centru în sportul luptelor. Rădăuţenii se mîndresc cu un campion naţional pe 1971, iar echipa din divizia de greco-romane se află pe un loc fruntaş. Antrenorul Virgil Gherasim, ajutat de instructorul Mircea Covătaru, munceşte cu multă pasiune şi rezultatele n-au întîrziat să se arate. Sportul luptelor este sprijinit de toate organele locale cu atribuţii în acest domeniu şi are create condiţii bune de dezvoltare. Rădăuţenii au solicitat să li se încredinţeze organizarea unor competiţii cu caracter republican, ceea ce li s-a şi promis de către F.R.L. În plus, ca o recompensă, echipa IPROFIL va fi trimisă, în curînd, într-un turneu peste hotare.

În altă ordine de idei, biroul F.R.L. a analizat evoluţia unor componenţi ai lotului de greco-romane în ultimele întreceri internaţionale. Majoritatea sportivilor care au luat parte la „Turneul Klippan", o competiţie deosebit de puternică anul acesta, au avut o comportare mulţumitoare, ţinînd seama de stadiul actual de pregătire. A fost evidenţiat greul V. Dolipschi, iar evoluţia „trio-ului" Gh. Berceanu, N. Neguţ şi N. Martinescu s-a bucurat, de asemenea, de aprecieri.

Necondudent s-au comportat în turneul din Suedia Gh. Stoiciu şi S. Popescu, iar I. Baciu a dat dovadă de o serie de deficienţe în pregătire, nereuşind să se claseze pe primele locuri la cat. 57 kg. Cel mai proaspăt component al lotului, Marcel Vlad (cat. 82 kg), a făcut progrese evidente şi rămîne ca el să fie încercat, în continuare, la alte confruntări internaţionale. De altfel, toţi sportivii din lot vor fi supuşi, chiar în viitorul apropiat, unor noi teste internaţionale.

LOTO — PRONOSPORT

CÎŞTIGĂTORII EXCURSIILOR ÎN POLONIA ATRIBUITE LA TRAGEREA EXCEPŢIONALĂ LOTO DIN 25 IANUARIE 1972

Categoria 6 (93 excursii în Polonia) : 1. Guiacşi Sandor — Arad; 2. Raţiu Lucia — Zona Buşteni Arad; 3. Curticean Gheorghe — Arad; 4. Ivan Marin — Piteşti ; 5. Florescu Constantin — Bucureşti; 6. Udrea Gheorghe — com. Topoloveni jud. Argeş; 7. Oancea Maria — C. Lung jud. Argeş; 8. Turcu I. Nicolae — com. Corbeni jud. Argeş; 9. Zelea Ioan şi 10. Ludasz Francisc din Oradea; 11. Nedelcu Gheorghe — Salonta jud. Bihor; 12. Marian Amalia; 13. Aprodu Dan din Braşov; 14. Ciobanu Vasile — Săcele jud. Braşov; 15. Gheorghişor Petre — Timiş Triaj jud. Braşov; 16. Baciu Dumitru — Braşov; 17. Petcu Victor — Săcele jud. Braşov; 18. Maftei Costică — Zărneşti jud. Braşov; 19. Bărbulescu Ilie — Braşov; 20. Olariu Atanasie — Reşiţa jud. Caraş Severin; 21. Buşoliga Teodor şi 22. Dolha Francisc din Cluj; 23. Şuţă Anica — Techirghiol; 24. Atanasiu Constantin — Mangalia; 25. Popescu Nicolae — Sf. Gheorghe jud. Covasna ; 26. Szkurtuz Elisabeta — Breţcu jud. Covasna; 27. Fall Tibor Jenö — Tg. Secuiesc jud. Covasna; 28. Barbu M. Ion — Doiceşti jud. Dîmboviţa; 29. Petcu Constantin — Craiova; 30. Alexe Maria — Galaţi; 31. Gafton Vasilica şi 32. Axente Petrică din Galaţi; 33. Luculeasa Grigore — oraş Bujor jud. Galaţi; 34. Radu Aurelia — Galaţi; 35. Telekfalvi Albert — Odorheiul Secuiesc jud. Harghita; 36. Winkler Carol — Brad jud. Hunedoara; 37. Dobeştean Ilie şi 38. Dobeştean Ana din Calan; 39. Laszlo Antonie — Hunedoara; 40. Duma Nicolae — Simeria jud. Hunedoara; 41. Toth Maria — Orăştie jud. Hunedoara; 42. Negroiu Maria — Geoagiu Băi jud. Hunedoara; 43. Miciu Vasile — Tăndărei jud. Ialomiţa; 44. Tomşa Spiridon; 45. Fecioru Costache şi 46. Năstase Aurel toţi din Iaşi; 47. Tănase Ion — Oltenita; 48. Palfi Arpad — Tg. Mureş; 49. Duma Gheorghe — com. Săulia de Cîmpie jud. Mureş; 50. Farcaş Maria — com. Lăslău Mare jud. Mureş (continuare în numărul de joi).

CÎŞTIGURILE CONCURSULUI PRONOSPORT NR. 6 DIN 6 FEBRUARIE 1972

CATEGORIA I : (13 rezultate) 302.10 variante a 271 lei.

CATEGORIA a II-a : (12 rezultate) 2.522,05 variante a 76 lei.

Întrucît cîştigul de categoria a II-a (11 rezultate) a fost sub plafonul minim de 20 lei, conform regulamentului fondul a fost atribuit celorlalte două categorii.

ÎNTREPRINDEREA DE PIESE RADIO ŞI SEMICONDUCTORI — BĂNEASA —

Stada Erou Iancu Nicolae nr. 32 Sectorul II Bucureşti

Mijloace de transport :

Maşinile 48, 67, 203 şi cursele întreprinderii

Angajează de urgenţă:

— INGINER MECANIC — pentru postul Şef Serv. Mecanic Şef
— INGINER ELECTRONIST — pentru postul Şef Serv. Org. Producţiei
— INGINER SAU ECONOMIST — pentru postul Şef Serv. Adj. Aprovizionare
— JURIŞTI — pentru disciplina contractuală

Informaţii suplimentare : la sediul întreprinderii

fotbal

După turneul întreprins de Steaua în America de Sud

VALENTIN STĂNESCU: ECHIPA NOASTRĂ A AVUT MULTE DE ÎNVĂȚAT

Steaua a revenit în țară — așa cum am mai anunțat — duminică seara. Intempestiv și în același timp aproape... firesc, încheind un turneu, de fapt neterminat, și o etapă de pregătire în cadrul căreia partidele susținute pe continentul sud-american au oferit — echipei în ansamblu și antrenorilor ei — posibilitatea unor confruntări utile și revelatorii în ceea ce privește adevărata față a fotbalului modern.

Rezultatele turneului se cunosc. Problema unui eventual bilanț general ni se pare, de asemenea, și ea în afara oricăror... complicații de calcul, iar unele date referitoare la evoluția formației militare cu prilejul celor șase partide disputate în Peru și Brazilia au putut parveni, la timpul potrivit, cititorilor noștri, în ciuda faptului că nu am beneficiat de condițiile unei informări normale, care să fi fost asigurate de un trimis la fața locului.

Dincolo, însă, de toate aceste elemente, reconstituirea integrală a cadrului real de desfășurare a turneului ni se pare, acum, la înapoierea echipei Steaua, lucrul cel mai important. De aceea am considerat oportună, în contextul acesta general de elucidare a problemei în cauză, o discuție (preliminară, să zicem) cu antrenorul militarilor bucureșteni, **Valentin Stănescu**, căruia ne-am adresat, pentru început, cu o întrebare destinată să dezlege o primă enigmă: „care au fost cauzele întoarcerii dv. în țară mai devreme decît data prevăzută inițial?

— În primul rînd, organizarea, nescontată în această perioadă în Brazilia, a unei cupe ce angajează oficial toate echipele, motiv pentru care nu numai turneul nostru a fost întrerupt, ci și toate celelalte turnee în curs de desfășurare. În al doilea rînd, începerea Carnavalului, tradiționala „fiesta", care polarizează în prezent interesul întregii populații din țara lui Pele. Indiferent, însă, de cauzele care au determinat reducerea duratei absenței noastre din țară, consider acest lucru drept o împrejurare favorabilă unei mai bune realizări a planului de pregătire, prin cîștigul de o săptămînă care se adaugă acum timpului de lucru destinat omogenizării echipei în cadrul specific competițiilor noastre interne.

— Cum apreciați valoarea adversarilor întîlniți și condițiile de organizare și desfășurare ale turneului?

— Să încep cu răspunsul la cea de-a doua parte a întrebării, folosind pentru aceasta calificativul de excelent. Și cînd spun excelent, mă refer atît la condițiile de cazare, masă și transport, cît și la calitatea terenurilor pe care am jucat, ca și la competența și obiectivitatea arbitrajelor asigurate. În ceea ce privește valoarea adversarilor întîlniți, este suficient să spui „brazilieni" și nimic mai mult. În mod practic, în această țară a fotbalului, nu există echipe mari și mici, jucători buni și jucători mediocri. Oriunde te duci, dai numai peste formații și fotbaliști de clasă. La prima vedere, afirmația ar părea exagerată... Adevărul este, însă, că în prezent brazilienii sînt pur și simplu de nerecunoscut față de ce în mod obișnuit cunoșteam noi despre ei. Și asta pentru că au adăugat rafinamentului tehnic, de inegalat încă pe plan mondial, o mare viteză de execuție, forță de joc, angajamentul fizic caracteristic europenilor și modul de acțiune organizat și colectiv. Toți cei care au avut prilejul să întreprindă în această iarnă turnee în Brazilia, inclusiv naționala Ungariei, s-au convins, cred, pe deplin de acest lucru.

— Abstracție făcînd de rezultatele obținute pe teren, rezultate cunoscute, de altfel, tuturor și întrucîtva trecute și pe seama pregătirilor, ce ne puteți spune despre comportarea echipei dv.?

— Obligați de program — și după o pregătire relativ sumară în țară — să intrăm direct într-un regim de jocuri tari și cu adversari în mare formă, jucătorii noștri au acuzat în prima parte a turneului un șoc puternic, al cărui efect culminant s-a resimțit în meciul cu Palmeiras, pierdut la un scor care ilustrează mai curînd proporțiile accidentului, decît acelea ale diferenței de valoare. În cea de-a doua parte a turneului, echipa și-a regăsit parțial echilibrul tactic și moral, a evoluat la un nivel constant bun și a reușit să pună în practică, cîteva dintre elementele de bază ale ideii noastre de joc. Dintre jucătorii folosiți, Vigu, Tătaru, Ștefănescu, Hălmăgeanu, Pantea, Sătmăreanu și Cristache s-au dovedit cei mai bine cotați pe parcursul întregii perioade de pregătire din Brazilia. Mai puțin convingătoare, în schimb, comportarea lui Naom și Marcu, ca și jocul apărării în zona sa centrală. Decepționantă, alarmantă chiar, poate fi apreciată ineficacitatea atacului.

— Care este cîștigul cel mai mare pe care considerați că l-ați realizat în turneul sud-american?

— Am văzut fotbalul adevărat. Este, după părerea mea, cel mai mare cîștig. Și de acest lucru s-au convins, cred, și jucătorii noștri, în general foarte tineri. De aceea, am credința fermă că fiecare, la rîndul său, se va strădui să valorifice experiența dobîndită cu acest prilej și să-și onoreze în viitor obligațiile fotbalistice, așa după cum o dorim cu toții și cum publicul o așteaptă de la noi.

Mihai IONESCU

U.T.A. EVOLUEAZĂ SÎMBĂTĂ ÎN CAPITALĂ, ÎN COMPANIA ECHIPEI PROGRESUL

Înaintea turneului său în Algeria, lidera campionatului, formația arădeană U.T.A., va juca sîmbătă în București în compania formației de Divizia B, Progresul. Meciul este programat pe stadionul din str. dr. Staicovici, cu începere de la ora 15,30.

Partida constituie o ultimă verificare pentru U.T.A. înaintea evoluției sale în Algeria, unde va participa la un turneu alături de prima reprezentativă a țării, formația algeriană **Sonatrach** și echipa sovietică **Ararat Erevan.**

Meciul de sîmbătă constituie o utilă trecere în revistă a pregătirilor de pînă acum și pentru Progresul, care va pleca la **Varna**, invitată de **Spartak S.J.K. Varna**, unde va lua parte la un turneu alături de alte patru formații din Bulgaria, Ungaria și Polonia.

PRIMUL MECI INTERNAȚIONAL DIN ACEST AN AL RAPIDULUI

Duminică 13 februarie, pe stadionul Giulești, cu începere de la ora 11, **Rapid** va susține primul său joc internațional din acest an. Partenera echipei bucureștene va fi **Etar Trnovo**, formație care activează în prima divizie a campionatului de fotbal al Bulgariei.

Azi, în Parcul sportiv Dinamo

DINAMO BUCUREȘTI — DINAMO OBOR

Echipa Dinamo București va evolua astăzi pentru prima oară în acest an în fața publicului din Capitală. Pe terenul III din Parcul sportiv din Șos. Ștefan cel Mare, divizionarii A vor juca în compania formației Dinamo Obor, cu începere de la ora 15,30.

CU VASILE ZAVODA, LA GURA SOBEI...

O zi fără fotbal, o zi fără soare...

Cu Vasile Zavoda trecerea anilor —care, oricum, s-au adunat și însumează aproape 43 — nu a fost prea rea. Am rămas cu convingerea, urmărindu-l nu o dată, în amicalele partide antrenori-ziariști, că, dacă mîine ar îmbrăca din nou tricoul vreunei echipe, ar putea juca de la egal la egal cu mulți dintre tinerii din soccerul nostru. Și încă de altceva ne-am mai convins: declarația sa, făcută cu cîteva ierni în urmă unui confrate, „nu aș putea trăi fără fotbal" exprimă mai mult decît un adevăr. Bucuria sinceră, aproape naivă de a juca, — iată și punctul de unde a plecat discuția noastră:

— Pentru mine, fotbalul înseamnă dreptul de a visa. Pentru el am făcut sacrificii imense, dacă pasiunea acceptă și această noțiune. Am simțit chiar (încă de copil) biciul ironiei cîte unui spectator. Aveam 16 ani și jucam în „B". Mergeam la stadion desculț și în pantaloni scurți. Eram stopat cu asprime la poartă, împreună cu „trupa" mea de puști. Intram numai la... recomandarea antrenorului. Eu, titularul și „suporterii" mei. Plecam de la teren ultimii și nu ne opream decît pe maidan, unde „ardeam" o miuță pînă ne biruia întunericul. A doua zi dimineață, la 4 și jumătate, eram în picioare, gata de muncă...

— Fiul de miner, fotbalistul de ieri este acum „șlefuitor de talente" la Steaua sau la lotul reprezentativ de juniori. Ce v-a determinat să respingeți ofertele unor formații divizionare și să acceptați „laboratorul"?

— Cel ce se ocupă de pitici sau juniori știe că nu-l așteaptă nici satisfacțiile, nici publicitatea. Cel ce se închide în laborator, cum spuneți dv., trebuie să fie convins că știe măcar abecedarul și că-l poate transmite și altora, literă cu literă. Munca noastră este — permiteți-mi să las la o parte falsa modestie — una de compoziție. Noi frămîntăm aluatul, îl turnăm în forme. Răspunderea e enormă. Cred că numai adevăratul îndrăgostit de fotbal acceptă anonimatul. Eu am fost conștient de ceea ce mă așteaptă, mi-a plăcut și-mi place să risc, căci anonimatul în fotbal e un risc... Sînt puțini aceia care rezistă pînă la capăt unei vieți aprige, dar ei sînt oameni deosebiți.

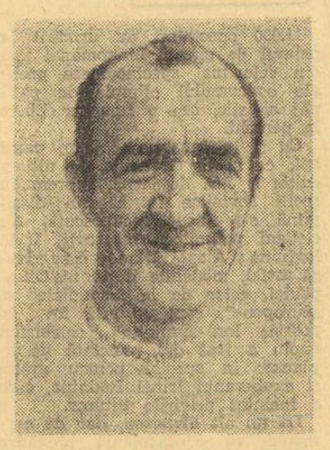

— Un nume, două...

— Nu vreau să fiu nedrept, dar așa, în fugă, citiva: Kluge, Stănculescu, Costea, Catană, Gorgorin, Fabian... Și încă unul, un coleg, și un prieten, Titi Ardeleanu, un meșter priceput, alături de care sper să mai „scoatem" cîteva „naționale" bune de juniori. Deviza la noi: talent, modestie și muncă, multă muncă. Din partea jucătorilor și antrenorilor.

— Necazuri?

— Necazurile încep chiar în clipa în care copilul vine la un antrenament și spune: „Vreau să mă fac fotbalist"... Pentru că mulți băieți știu fotbal, dar nu știu... să alerge!!! Iar eu, pentru că sînt elevi, nu pot lucra cu ei mai mult de 6—8 ore pe săptămînă. Deci familia, școala sînt primele trepte... Profesorul de educație fizică trebuie să pună și el umărul în formarea viitorilor sportivi. Și să fie și el răspunzător...

— Ce crede fostul apărător al fostei C.C.A. și al naționalei despre succesorii săi? Să fi devenit fundașul de margine un „călcîi al lui Achile"?

— Eu unul pun regresul — momentan, desigur — de la un Bürger, Albu, Sfera sau Farmati, Rodeanu, Macri și mai apoi Pahonțu, Neacșu, pînă la actualii purtători ai tricourilor cu numerele 2 și 4 pe seama unei neînțelegeri a acestui rol: s-a uitat ce înseamnă să fii fundaș. Fotbaliștii noștri au tehnică de joc, DAR NU AU TEHNICĂ SPECIFICĂ, — nu au viteză de reacție (5—10 m), nu știu să iasă în întîmpinarea balonului și a adversarului (de unde, oare, acea frică de seori constatată?) — nu au un plasament corect. Mulți comit o mare greșeală: merg înainte cu orice preț, în toate condițiile, chiar dacă fizicul nu le-o permite — pentru că un meci durează, totuși, 90 de minute. Ne vom debarasa de acest complex (și de altele) cînd vom învăța să gîndim mai mult în teren. Dar și în cabine și dincolo de ele...

Pentru Vasile Zavoda o zi fără fotbal e o zi fără soare. Chiar și atunci cînd afară „e un ger amar, cumplit", fotbalul poate trăi. Poate însemna o carte sau o discuție lungă, lungă, la gura sobei, cum a fost aceasta...

Geo RAEȚCHI

NUMAI CINCI ARBITRI SÎNT LA Tg. MUREȘ?

O statistică recentă arată că un arbitru aleargă în decursul unui meci mai mult decît un jucător de fotbal. Concluzia ce se desprinde este firească: la fel ca fotbaliștii, arbitrii trebuie să se pregătească și ei cît mai bine din punct de vedere fizic (lăsăm la o parte chestiunile teoretice) pentru a face față meciurilor ce se apropie.

Dar iată că miercurea trecută, la Tg. Mureș, deși era programat un antrenament al arbitrilor la stadionul orașului, nu au fost prezenți, așa cum se vede din fotografie, decît cinci cavaleri ai fluierului: **Ioan Rus, Ioan Soos, Paul Koreh, Zoltan Szecsey și Sooș-jr.**

Interesîndu-ne la Colegiul central al arbitrilor, am aflat însă că în orașul de pe Mureș sînt nu mai puțin de 10 arbitri divizionari (la antrenamentul de miercuri au fost prezenți numai patru) și peste 40 de arbitri în celelalte categorii.

E clar, nu?

Și ar mai fi o chestiune care trebuie rezolvată (pe lîngă aceea a asigurării prezenței tuturor „cavalerilor" la pregătiri): necesitatea unui profesor de educație fizică. Numai acesta ar putea asigura o pregătire fizică fără reproș.

Foto: S. BAKCSY

Azi a apărut numărul 298 al revistei

FOTBAL

din sumarul căreia vă recomandăm:

- Un ampiu interviu asupra unor probleme actuale ale fotbalului nostru, cu scriitorul CONSTANTIN CHIRIȚĂ.
- O corespondență din BUDAPESTA, după întreruperea turneului național al Ungariei în America de Sud.
- Comentarii în legătură cu COMPORTAREA JUCĂTORILOR ECHIPEI NAȚIONALE în meciul de la Pitești.
- O corespondență telefonică, după sosirea lotului și PRIMELE ANTRENAMENTE LA ISTANBUL.
- Analiza comportării echipelor UNIVERSITATEA Craiova, FARUL Constanța și POLITEHNICA Iași în turul campionatului.
- Reportaje de actualitate la RAPID, DINAMO, UNIVERSITATEA Cluj, C.F.R. Cluj și STEAGUL ROȘU Brașov.
- Problemele campionatului național de juniori și ale centrelor de copii, în dezbaterea consfătuirilor de la București, Galați, Timișoara.
- Numeroase reportaje, știri, comentarii externe • Continuarea rubricii „Panoramic", cuprinzînd meciurile internaționale din întreaga lume în anul trecut

TURNEUL DE LA CONSTANȚA, O REUȘITĂ

Săptămîna trecută, mai precis joi, vineri și sîmbătă, Sala sporturilor din Constanța a găzduit un interesant turneu de minifotbal, la care au luat parte opt formații alcătuite din jucători ai divizionarelor A, Farul și Petrolul, precum și ai Portului Constanța, din divizia secundă. Acest turneu a constituit o **premieră** în materie, pentru țara noastră, prin participare și durata competiției. Desigur, se știe că și în Capitală au avut loc asemenea partide, dar ele purtau mai mult amprenta unui divertisment și nu a unei întreceri de durată.

Acum, în plină perioadă de pregătire în vederea viitorului sezon competițional, cînd publicul duce dorul jocurilor, turneul de pe malul mării a suscitat un interes deosebit, poate chiar neașteptat. De la o zi la alta, numărul spectatorilor a fost din ce în ce mai mare, pentru ca sîmbătă după-amiază, la meciurile finale, sala să fie ocupată pînă la ultimul loc. Din acest punct de vedere, acțiunea clubului constănțean a avut un incontestabil succes.

Se pune întrebarea, pe bună dreptate, dacă aceste jocuri au folosit echipelor participante, mai ales dacă ținem seama de data la care s-au jucat? Din acest punct de vedere, cei mai în măsură să aprecieze sînt antrenorii echipelor. La sfîrșitul competiției, **Ilie Oană** și **Robert Cosmoc** s-au arătat pe deplin satisfăcuți, remarcînd că obiectivele urmărite au fost îndeplinite.

Ilie Oană, ne declara: **„Știam, de pildă, că în R.F.G., pe timpul iernii, jucătorii iau parte în mod frecvent la asemenea meciuri și că utilitatea lor a fost probată în repetate rînduri. Petrolul și Farul se aflau după o etapă de pregătire fizică generală și specifică și am găsit de cuviință să participăm și la acest turneu, pentru că asemenea meciuri solicită o circulație rapidă a balonului, o gîndire de moment, o mișcare permanentă, angajamentul și presingul pe tot terenul, cerînd jucătorilor eforturi deosebite. Și așa s-a întîmplat la Constanța. Privind astfel lucrurile, rezultatele sînt satisfăcătoare pentru etapa în care ne aflăm".**

Da, la acest capitol, al solicitărilor fizice, meciurile n-au constituit un prilej de... joacă, ci au fost tratate cu toată seriozitatea. În trei zile, fiecare echipă a susținut patru meciuri a cîte 40 de minute, pentru ca, apoi, duminică dimineața, Farul și Petrolul să evolueze la un nivel apreciabil în meciul de pe stadionul „1 Mai".

Iată, de altfel, ce ne-a spus și **Robert Cosmoc: „Solicitarea a fost dintre cele mai severe, uneori pulsul jucătorilor ajungînd la 180 de bătăi pe minut. Am văzut elevi de-ai mei puși în condiții de joc deosebite, fotbaliști masivi ca Oprea și Caraman, obligați să se descurce pe spații mici, ceea ce le va ajuta să dobîndească o mai mare viteză de reacție, reclamată și în meciurile oficiale, acolo, în preajma careurilor, unde e din ce în ce mai multă aglomerație. Asemenea turnee trebuie extinse, cu participarea a trei-patru divizionare A, cu jocuri din două în două zile, intercalate cu pregătirile specifice fiecărui lot".**

Turneul de la Constanța, test al pregătirii fizice la ora actuală, a evidențiat superioritatea jucătorilor tehniei, cei cu o bună îndemînare. Nu întîmplător în fruntea golgeterilor s-a aflat **Grozea**, cu 15 goluri marcate, urmat de un jucător recunoscut pentru vivacitatea sa, **Tănase** (13 goluri). Au mai plăcut, spectatorilor, **Mareș, Turcu, Mihu** (de la Farul), **Juhasz, Moraru, Doru Nicolae, Cozarec** (Petrolul) și **Manea**, de la Portul. Au plăcut cîteva meciuri spectaculoase, mai puțin finala dintre Farul II și Farul III, joc care, din păcate, a purtat amprenta unei dîrzenii exagerate.

Trăgînd o linie și adunînd, se poate spune că turneul a constituit o reușită, ceea ce a determinat conducerea clubului Petrolul să-și manifeste intenția de a organiza în viitor și la Ploiești asemenea întreceri.

Constantin ALEXE

ULTIMELE REZULTATE TEHNICE:

Pentru loc. 7—8: Petrolul III — Portul II 6—2; **loc. 5—6:** Petrolul I — Petrolul II 10—5; **loc. 3—4:** Farul I — Portul I 10—2; **loc. 1—2:** Farul II — Farul III 4—1.

FOTBAL meridiane

Corespondență specială pentru ziarul „SPORTUL"

N-AVEM MOTIVE SĂ FIM PREA VESELI!

Optimismul manifestat de sir **Alf Ramsey** la aflarea deciziei sorților care desemnau ca adversar al **Angliei** echipa **R. F. a Germaniei**, în sferturile de finală ale „Campionatului Europei", a fost apreciat din partea multora drept exagerat. Doar **Hurst**, omul care prin cele trei goluri marcate la C.M. 1966, cu care învinsese redutabila formație a lui Schön, mai poate păstra o urmă de optimism.

Dar, nu se poate uita desigur faptul că echipa vest-germană a eliminat Anglia la C.M. din Mexic, și nici să faci abstracție de slabele rezultate înregistrate în 1971 de fotbalul britanic. Chiar și observatori mai puțin calificați și-au putut da seama de lipsa de elan a naționalei engleze, de slaba ei combativitate și absența unor jucători cu adevărat de clasă. În afară de neobositul **Boby Moore**, de marele **Gordon Banks** și — poate — de **Martin Chivers**, cu greu am găsit jucători în mare formă în această echipă.

La ultimele sale trei apariții, naționala engleză a prestat un joc dezolant. În **„Campionatul Europei"**, jucînd și cîștigînd fără convingere (3—2) cu Elveția, echipa Angliei putea chiar pierde dacă nu ar fi fost minunatul Chivers, care să domine singur tot jocul. Pe Wembley, elvețienii s-au comportat magnific, au reușit prin excelenții Kuhn și Odermatt să egaleze și au atacat irezistibil tot timpul. La Atena, englezii au învins din nou, dar toată lumea a fost de acord că cel mai bun de pe teren a fost grecul Domazos, superior în jocul la centrul terenului celor mai buni jucători englezi specialiști ai rolului, Colin Bell, Alan Ball și Martin Peters.

Osgood, Lee, Hurst, Astle *(de la stînga la dreapta), primul și ultimul foarte nesiguri în lotul lui* Ramsey *pentru partidele cu selecționata vest-germană. Ceilalți doi însă rămîn „piese majore" ale planului lui sir* Alf...

Alan Ball poate redeveni același jucător eficace, **Peters** este capabil de lucruri mari, dar o face destul de sporadic, **Colin Bell** este un mare talent care a impresionat cel mai mult în turneul mexican, joacă destul de bine și în campionat, dar aparițiile sale în națională sînt cenușii în ultima vreme. În fine, **Francis Lee** se află acum în mare formă. Dacă toți cei amintiți mai sus se vor afla în meciul cu selecționata condusă de **Schön** în forma lor maximă, rezultatul poate fi favorabil insularilor. Dar, firește, această dorință stă sub semnul incertitudinii.

Brian GLANVILLE

Londra, februarie.

„FOTBALUL ROMÂNESC A REAPĂRUT STRĂLUCITOR..."

Un comentariu al revistei „Fotbal-hochei" din U.R.S.S.

Pentru a 13-a oară, revista sovietică **„Fotbal-Hochei"** publică clasamentul echipelor europene, document care poate servi ca bază de apreciere în ceea ce privește valorile fotbalului de pe continentul nostru. Clasificarea a fost făcută după o analiză amănunțită în ale cărei calcule nu au intrat numai rezultatele, ci și critica partidelor respective, evoluția și media de progres remarcată în jocul acestor naționale.

Tabelul clasificării revistei sovietice se prezintă astfel: 1—2 — **Anglia** și **U.R.S.S.**, 3 — **Republica Federală a Germaniei**, 4 — **Ungaria**, 5—6 — **Belgia** și **ROMÂNIA**, 7—8 — **Italia** și **Iugoslavia**, 9—10 — **R. D. Germană** și **Cehoslovacia**, 11 — **Bulgaria**, 12 — **Spania**, 13—14 **Austria** și **Franța**, 15 — **Olanda**, 16 — **Suedia**, urmează în ordine: **Portugalia, Elveția, Polonia, Irlanda de nord, Danemarca, Scoția, Țara Galilor, Albania, Grecia, Turcia, Norvegia, Finlanda, Luxemburg, Malta, Irlanda** și **Cipru**.

Cu privire la locul ocupat de țara noastră, săptămînalul sovietic scrie: **„Belgienii și românii impart locul al cincilea, pentru eforturile lor din ultima vreme, care sînt demne de toată cinstea. Aparițiile românilor pe această treaptă nu e deloc atît de surprinzătoare cum ar vrea să o socotească unii comentatori. Fotbalul românesc a reapărut strălucitor încă din anii 1965—66. Aceiași loc 5 l-au obținut tricolorii români și în clasificarea anului 1969, ca urmare a bunei lor comportări în turneul de calificare pentru C.M. din Mexic. Acum ocupă din nou acest loc de onoare. România a devenit în ultima vreme o formație de temut, în toate marile competiții ale fotbalului".**

ȘTIRI • REZULTATE

• Rezultate înregistrate în cadrul turneului pentru juniori de la Viareggio: Crystal Palace Londra — Lazio Roma 1—0 (1—0); A.C. Torino — Partizan Belgrad 3—1 (2—0); Internazionale Milano — Ujpesti Dozsa Budapesta 1—0 (1—0); Boca Juniors Buenos Aires — Atalanta Bergamo 4—3 (în urma executării loviturilor de la 11 m.).

• La Cordoba (Argentina), cu prilejul unui meci de fotbal, un arbitru de tușă a fost omorît de jucătorii echipei „Club Deportivo". În timpul partidei, jucătorii acestei echipe au încercat să-l molesteze pe arbitrul de centru care le eliminase un jucător. Arbitrul de tușă vrînd să ia apărarea colegului său, a fost bătut de fotbaliști pînă ce a decedat. Poliția a arestat întreaga echipă „Club Deportivo".

• În următoarea etapă a „Cupei Angliei", formația Tottenham Hotspur, va întîlni formația Everton. Meciul va avea loc la 26 februarie.

• Echipa poloneză Stahl, aflată în turneu în Bulgaria, a jucat la Varna cu formația locală J.S.K. Spartak. Fotbaliștii bulgari au terminat învingători cu scorul de 1—0 (0—0).

PATINAJ VITEZĂ

La cea de a IV-a ediție a „Concursului Prietenia"

RECORD DE... RECORDURI PE PISTA DE LA ZAKOPANE

— Viteziștii români sînt capabili de rezultate superioare —

Săptămîna trecută s-a încheiat importanta competiție de patinaj viteză, „Concursul Prietenia", ajuns la a patra ediție și desfășurată pe pista naturală din cunoscuta stațiune sportivă de iarnă Zakopane, în organizarea ireproșabilă a forului de resort din Polonia.

Bilanțul este pozitiv, deoarece de-a lungul celor patru zile de dispute s-au corectat 17 recorduri naționale ale țărilor participante și s-au stabilit 105 recorduri personale. Protagoniștii întrecerilor au fost alergătorii din R.D. Germană, Uniunea Sovietică și sportivii țării gazdă. Bine clădiți fizic și posesori ai unui bogat arsenal tehnic, viteziștii din țările menționate au fost cronometrați cu timpi remarcabili în arena internațională, anunțîndu-se ca performeri ai concursurilor de iarnă.

Deși nu au participat la lupta pentru cucerirea medaliilor puse în joc, tinerii reprezentanți ai țării noastre au reușit să contribuie la realizarea recordului de... recorduri naționale și personale, doborîte în ediția din acest an a „Concursului Prietenia". Iată tabloul cu performanțele înregistrate de cele trei fete și tot atîția băieți din România:

Sanda Frum — 4 recorduri republicane și 4 recorduri personale; **Roxana Salade** — 2 și 6; **Enikő Giliga** — 2 personale; **Zoltan Șandor** — 1 și 4; **Victor Ciolacu** — 1 și 4; **Ladislau Fokt** — 2 personale.

În total, au fost obținute 8 recorduri republicane la juniori mici și mari și 22 personale.

Cititorii care au urmărit cronicile concursului de la Zakopane au observat, desigur, diferența de valoare dintre laureații diferitelor probe și viteziștii noștri, care, de regulă, au ocupat poziții în partea inferioară a clasamentelor. Pentru a vă forma o imagine mai clară asupra evoluției tinerilor patinatori români, am alcătuit un grafic, în care cifrele ilustrează diferența de puncte care desparte învingătorii de prima alergătoare sau alergător român sosit în clasamentul fiecărei probe.

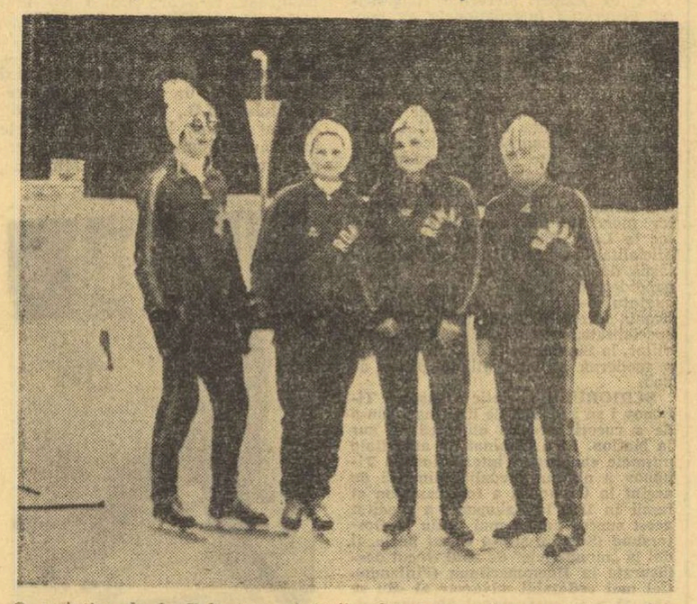

O amintire de la Zakopane. Autorii celor 8 recorduri republicane fotografiați pe pista stadionului de iarnă (de la stînga la dreapta): Zoltan Șandor, Sanda Frum, Roxana Salade și Victor Ciolacu

FEMININ: 500 m — 5 p, 1000 m — 5,50 p, 1500 m — 7 p, 3000 m — 9 p; MASCULIN: 500 m — 3 p, 1500 m — 5 p, 3000 m — 6 p, 5000 m — 8,3 p.

După cum se poate vedea, aproape la toate probele, sportivii români au de recuperat multe secunde pentru a se număra printre favoriții reuniunilor internaționale. Cum se explică această discrepanță valorică? Fruntașii confruntărilor de la Zakopane beneficiază, în procesul de instruire, de patinoare artificiale sau naturale pe o perioadă de cel puțin 6 luni pe sezon. De asemenea, ei au la dispoziție materiale de concurs după ultimele cerințe și sînt antrenați de cadre tehnice cu o pregătire corespunzătoare. Ca o consecință firească, în R. D. Germană, Uniunea Sovietică, Polonia și alte țări există o masă largă de practicanți ai acestui sport dintre care specialiștii federațiilor respective pot selecționa pe cei mai dotați patinatori. În schimb, tinerii noștri viteziști, al căror număr nu depășește ordinul zecilor, continuă să fie la discreția vremii, singura pistă practicabilă în ultimii ani fiind aceea amenajată pe lacul Ciucaș din Tușnad. Apoi, calendarul intern nu asigură o activitate competițională ritmică juniorilor și copiilor, pentru a-i obișnui cu atmosfera de concurs. Dar, ceea ce ni se pare mai grav este faptul că elementele de perspectivă nu sînt supuse unei atente îndrumări, din cauza lipsei acute de tehnicieni capabili să crească viitori performeri în condițiile unor ierni scurte și capricioase.

Amintind aceste deficiențe, de natură să-i țină în anonimat pe patinatorii noștri, evoluția tinerilor viteziști la recenta întîlnire a speranțelor olimpice de la Zakopane poate fi considerată mulțumitoare. Patinajul viteză, încă ignorat, a dovedit prin autorii celor opt recorduri naționale stabilite la Zakopane, precum și prin celelalte talente evidențiate cu prilejul ultimelor campionate republicane, că merită mai multă atenție din partea factorilor care răspund de destinele acestui frumos sport olimpic.

Traian IOANIȚESCU

A XI-a EDIȚIE A OLIMPIADEI ALBE

SAPPORO'72

CLASAMENT PE MEDALII

1. U.R.S.S.	3	3	1
2. R.D.G.	3	2	4
3. Elveția	3	1	1
4. Olanda	3	1	0
5. R.F.G.	2	1	0
6. Austria	1	2	2
7—8. Japonia	1	1	1
Suedia	1	1	1
9. Norvegia	0	3	4
10. Finlanda	0	1	1
11. Canada	0	1	0
12. S.U.A.	0	0	2

CLASAMENT PE PUNCTE

1. R.D.G. 52 p, 2. U.R.S.S. 50 p, 3. Norvegia 45 p, 4—5. Elveția 34 p, R.F.G. 34 p, 6. Olanda 32 p, 7. Austria 25 p, 8. Suedia 24 p, 9—10. Finlanda 20, Japonia 20 p, 11. S.U.A. 14 p, 12. Canada 8 p, 13. Franța 4 p, 14—15. Cehoslovacia 3 p, Italia 3 p, 16—18. Polonia 2 p, ROMÂNIA 2 p, Ungaria 2 p.

CAMPIONII DE PÎNĂ ACUM

PATINAJ VITEZA, 1 500 M FEMEI

1960 Skoblikova (U.R.S.S.)
1964 Skoblikova (U.R.S.S.)
1968 Mustonen (Finlanda)

SCHI FOND, 5 KM FEMEI

1964 Boiarskih (U.R.S.S.)
1968 Gustafsson (Suedia)

Flash

★ IN CADRUL celei de a 72-a sesiuni a Comitetului Olimpic Internațional (CIO), care a avut loc la Sapporo, s-a stabilit, printre altele, ca la J. O. de la München, numărul cailor angajați în proba „Marele Premiu" într-o echipă să fie de 4 în loc de trei, cum era pînă acum. De asemenea, s-a mai hotărît să se interzică participarea la Olimpiadă a cailor care vor purta reclamele unor firme comerciale.

★ ANNA Maria Müller (R. D. Germană), cîștigătoarea medaliei de aur în proba săniuțe, a declarat după concurs: **„Eu și colegele mele am obținut în total trei medalii. Mă bucură că și echipa noastră masculină în proba de săniuțe a ocupat primele 4 locuri în clasament. Dintre celelalte sportive o impresie deosebită mi-a lăsat japoneza Yeko Otaka, care ne-a fost o adversară redutabilă mai ales că ea cunoștea foarte bine pirtia".**

★ VICTORIA schiorului elvețian Bernard Russi, în proba de coborîre, a stîrnit la Andermatt, orașul său natal, o adevărată explozie de bucurie. La ora 6 dimineața, aproape toți locuitorii orașului se aflau în piața primăriei sau pe străzi. Majoritatea caselor erau pavoazate cu steagul elvețian în timp ce o fanfară militară defila pe străzi. Consiliul municipal i-a trimis campionului o telegramă de felicitare.

DOUĂ PERECHI SOVIETICE PE PRIMELE TREPTE ALE PODIUMULUI

11.000 spectatori au urmărit la palatul de gheață Makomanai una din cele mai spectaculoase probe ale concursului olimpic de patinaj artistic, cea a figurilor libere la perechi.

Ca și la Innsbruck, acum patru ani, ca și la Grenoble, la ultima ediție a J.O. de iarnă, supremația școlii sovietice în această disciplină s-a făcut recunoscută. Au cîștigat patinatorii moscoviți Irina Rodnina și Alexei Ulanov, care adaugă, astfel, medaliile de aur ale Olimpiadei, celor de la „mondiale" și „europene", care se află tot în posesia lor. Evoluția celebrului cuplu a fost des punctată de aplauze, în special pentru grația și exuberanța Irinei Rodnina, care a încîntat privirile tuturor.

La un alt diapazon, dar de asemenea cu o excelentă pregătire tehnică, s-a arătat programul liber al perechii din Leningrad, Ludmila Smirnova — Andrei Suraikin. Aceștia s-au clasat pe locul doi, la numai un punct distanță, obținînd — ca și la recentele campionate europene de la Göteborg — medaliile de argint. Remarcabil succesul tinerilor patinatori din R. D. Germană, Manuela Gross și Uwe Kagelmann, care cuceresc bronzul olimpic.

De altfel, pe toate primele șase locuri ale clasamentului nu s-au produs schimbări, ordinea de la figurile impuse rămînînd nealterată. Iată-l: 1. **Irina Rodnina — Alexei Ulanov** (U.R.S.S.) 420,4 p; 2. **Ludmila Smirnova — Andrei Suraikin** (U.R.S.S.) 419,4 p; 3. **Manuela Gross — Uwe Kagelmann** (R. D. Germană) 411,8 p; 4. **Alicia Starbuck — Kenneth Shelley** (S.U.A.) 406,8 p; 5. **Almut Lehmann — Herbert Wiesinger** (R. F. a Germaniei) 399,8 p; 6. **Irina Cerniaeva — Vasili Blagov** (U.R.S.S.) 393,0 p.

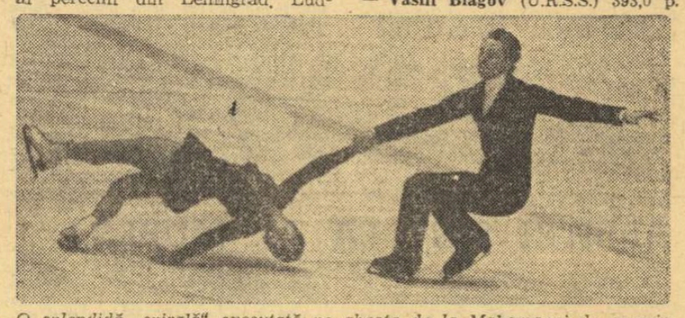

O splendidă „spirală" executată pe gheața de la Makomanai de campionii olimpici Irina Rodnina și Aleksei Ulanov Telefoto: A.P.-AGERPRES

RODNINA — ULANOV

Aurul olimpic la perechi, pentru prima oară cucerit de neuitații Ludmila Belousova și Oleg Protopopov la Innsbruck, **rămîne în continuare la activul delegației sovietice. Demni succesori sînt acești minunați patinatori „la unison"** Irina Rodnina și Alexei Ulanov, **astăzi la apogeul carierii lor.**

Irina Rodnina **s-a născut la 12 septembrie 1949 la** Moscova. **Are numai 1,52 m înălțime și 48 kg greutate, o sportivă „firavă". Dar evoluția ei pe gheață este plină de viteză și siguranță în execuție. A început să patineze împreună cu Ulanov în 1966, după opt ani de la inițierea în sportul pe patine.** Alexei Ulanov — **născut la 4 februarie 1947 (1,76 m; 68 kg) — este ca și partenera sa, student la Institutul de cultură fizică din Moscova.**

Amîndoi sînt antrenați de cunoscutul specialist moscovit Stanislav Juk. **Au în palmares patru titluri europene (1969—1972) și trei mondiale (1969—1971).**

Acești patru sportivi din R.D. Germană au ocupat, în ordine, primele locuri ale clasamentului, în întrecerea de săniuțe (de la stînga la dreapta): Wolfgang Scheidel, Harald Ehrig, Wolfram Fiedler, Klaus Bonsack.
Telefoto: A.P.-AGERPRES

SE APROPIE A XII-a OLIMPIADĂ !...

Pentru azi, la Sapporo, este prevăzută o conferință de presă a Comitetului de organizare a celei de a XII-a ediții a Jocurilor Olimpice de iarnă, care vor avea loc în 1976 la Denver (S.U.A.). Vor fi prezentate ziariștilor date asupra pîrtiilor de schi alpin de la Beaver Creek și cele de schi nordic, de la Steamboat Springs. Președintele Comitetului de organizare, Robert Pringle, are intenția să prezinte asigurări Comitetului Internațional Olimpic asupra calității instalațiilor pregătite.

O ZI RĂMASĂ NEÎNCHEIATĂ

(Urmare din pag. 1)

cerea nu va avea aceeași soartă ca și biatlonul. Zăpada continuă să cadă din belșug și vizibilitatea este foarte redusă. Sus, troiene albe, multă zăpadă vînturată. Dar găsim și organizatori foarte decișI de a nu amîna concursul, ceea ce ar încărca prea mult programul zilelor următoare. Iată, deci, că la ora 13,20 deschizătorii de pîrtie pornesc în iureș pe panta unde se vor întrece slalomistele din elita mondială a schiului alpin.

Se anunță plecarea primei concurente, austriaca Wiltrud Drexel. Cînd privești această fată chipeșă, veselă, parcă ți-e milă de ea, gîndind că peste cîteva clipe va plonja în hăul alb care ni se deschide la picioare. Nu vezi nici la cîțiva pași, dar curajoasele schioare nu se tem de pericole și sînt gata de concurs. Pleacă Drexel și aflăm, puțin după ce, jos, în vale, năluca ei albă a trecut linia de sosire — 1:32,35. Avea să fie al treilea timp al zilei, medalie de bronz!

A fost o întrecere pasionantă și din nou aripile victoriei, deschise din coborîrea de acum două zile, au înconjurat-o pe micuța elvețiană Marie-Therese Nadig. O nouă surpriză, dacă mai poate fi numită astfel, după ce prima medalie olimpică de aur îi adusese consacrarea. Dar aci, pe muntele Eniwa, se aștepta riposta schiului francez și a celui austriac, care nu s-au produs însă. Mai ales, pentru delegația Franței, absentă pînă acum de pe podiumul de premiere, această nouă înfrîngere este cu atît mai dureroasă.

Cînd luăm drumul spre satul olimpic, vremea, atît de schimbătoare, aci la Sapporo, ne joacă încă o festă. Cerul se înseninează brusc și în numai cîteva minute decorul alb prinde să strălucească în soarele după amiezii.

O nouă zi de întreceri ia sfîrșit. N-am văzut împlinite speranțele într-o comportare bună a biatloniștilor, dar ele rămîn intacte pentru mîine (n.r. azi) cînd se va da startul adevărat. Ziua nu se încheie totuși fără nici o satisfacție. Iată, de la pîrtia de bob de pe muntele Teine, ni se anunță că într-o singură manșă de antrenament, echipajul României condus de Ion Panțuru a obținut al doilea timp — 1:13.11. Primul — 1:12,52 — aparține bobului italian, pilotat de Nevio de Zordo. A fost o singură manșă, condițiile neprielnice împiedicîndu-i pe bobări să-și termine pregătirile. Dar, sînt semne bune!

DINCOLO DE MANTINELELE PATINOARULUI MAKOMANAI

Așa a fost întotdeauna la Olimpiadele albe... Se fac pronosticuri, se calculează și se compară rezultatele, se analizează metodic șansele pînă în ultima clipă. Totul pare foarte clar. Numai că, în momentul în care începi întrecerile, fragilitatea acestor pronosticuri devine evidentă în avalanșa de surprize. Ieșind din aria discuției pur teoretice, iată un exemplu: cine ar fi avut îndrăzneala să spună că duelul, fantasticul și vechiul duel din probele alpine de schi dintre Franța și Austria va fi dominat (pînă în prezent) de... Elveția? Ca să nu mai vorbim de hochei, unde tradiția surprizelor se respectă cu sfințenie, am zice.

Protagoniști de necontestat ai turneului de hochei, jucătorii cehoslovaci au pierdut iarăși (ca și anul trecut în grupa A a C.M.) în fața mai modestei selecționate a Statelor Unite. Scorul este cunoscut la această oră. Ceea ce se știe mai puțin este maniera în care foarte tinerii hocheiști americani — care nu peste multă vreme vor evolua pe patinoarul „23 August" din Capitală în grupa secundă a campionatului mondial — au cîștigat. Aprecierile sînt clare: net pe merit, fără nici o umbră de îndoială. Firește, drumul lor spre victorie a fost netezit și de slaba comportare a selecționatei cehoslovace care — așa cum apreciază specialiștii prezenți aci la Sapporo — nu și-a găsit încă ritmul. Cîteva cuvinte despre învingători, pentru că, așa cum spuneam, ei vor fi în curînd oaspeții noștri. Formația de hochei a Statelor Unite este o selecționată a campionatului universitar din acea țară, a cărei principală caracteristică este tinerețea. Într-adevăr, cu excepția lui Naslund (28 de ani), a portarului Curran (27) și a lui Keith Christiansen (27), restul componenților lotului au între 20 și 22 de ani, cel mai tînăr hocheist american fiind Mark Howe de 16 ani, fiul lui Gordon Howe, celebrul jucător profesionist, component al echipei Chicago Black Hows.

O surpriză poate fi considerată și „remiza" din partida U.R.S.S. — Suedia, mai ales dacă ținem seama de faptul că ultima partidă dintre aceste formații, disputată la Göteborg, s-a încheiat cu victoria comodă a hocheiștilor sovietici: 7—4 (3—0, 3—2, 1—2). În ciuda acestui rezultat, antrenorul Anatoli Tarasov declara, înainte de începerea J.O., că cel mai mult se teme de cele două formații scandinave: Suedia și Finlanda. Deocamdată, pronosticul lui s-a dovedit just. Cel puțin în proporție de 50 la sută...

★

Singurul meci disputat marți a fost cel dintre selecționatele Cehoslovaciei și Finlandei, care a marcat revirimentul hocheiștilor cehoslovaci, învingători cu scorul de 7—1 (1—0, 3—0, 3—1). La întîlnire au asistat 7 000 de spectatori. Punctele au fost marcate de **J. Holik (2), Martinec (2), Kochta, Vohralik, Pospisil** pentru învingători, respectiv **Taaminen.**

Față animată la poarta hocheiștilor cehoslovaci. Tamminen (nr. 13) vrea să tragă, dar coechipierul său, Murto, a fost mai grăbit și a.. alunecat în poartă. Se mai văd: Tajcnar și portarul Dzurilla
Telefoto: A.P.-AGERPRES

CONVORBIRE ÎNTRE ȘEFII DELEGAȚIILOR R. P. D. COREENE ȘI SUD-COREENE

Agenția A.C.T.C. informează că, în cadrul unei recepții oferite de primarul orașului Sapporo în onoarea șefilor delegațiilor participante la Jocurile Olimpice, Chon Guan Sun, șeful delegației Comitetului Olimpic al R. P. D. Coreene, a avut o convorbire cu Chan Gi Yon, șeful delegației sud-coreene. Cu acest prilej, relevă agenția, ei și-au exprimat regretul că actuala situație de divizare a țării împiedică dezvoltarea activității sportive și prezentarea unitară în fața lumii a sportivilor din nordul și din sudul Coreei. Șefii celor două delegații au relevat utilitatea desfășurării în comun a activităților sportive ale celor două părți ale Coreei.

NEPELA ÎN FRUNTE!

În cadrul concursului de patinaj artistic s-au desfășurat primele trei figuri obligatorii ale probei masculine individuale. Conform pronosticurilor, pe primul loc se află campionul cehoslovac **Ondrej Nepela,** cu 502,7 puncte, urmat de **Patrick Pera** (Franța) — 484,4 puncte, **Serghei Cetveruhin** (U.R.S.S.) — 476,5 puncte, **Kenneth Shelley** (S.U.A.) — 444,1 puncte, **Jan Hoffmann** (R. D. Germană) — 443,1 puncte și **John Petkevich** (S.U.A.) — 439,3 puncte.

REYKJAVIK SAU BELGRAD?

Locul meciului Spasski — Fischer se decide miine

Unul din oficialii federației americane de șah, Ed. Edmondson, a sosit la Moscova, pentru a lua legătura cu oficialitățile sportive sovietice în privința alegerii orașului care va găzdui meciul pentru titlul mondial dintre Boris Spasski (URSS), actualul campion al lumii și șalangerul său, americanul Robert Fischer. Edmondson a declarat că Spasski dorește să joace la Reykjavik, iar Fischer preferă orașul Belgrad. O decizie va fi luată la întoarcerea lui Edmondson la New York. Un purtător de cuvînt al federației internaționale de șah a anunțat că acest for va hotărî la 10 februarie locul disputei mult așteptatei confruntări șahiste.

sportul în lume

CHRIS EVERT SE AFIRMĂ!

Turneul feminin de tenis de la Fort Lauderdale (Florida) s-a încheiat cu victoria campioanei S.U.A. de junioare, Chris Evert, în vîrstă de 17 ani. Chris Evert, care în turnirile anterioare eliminase jucătoare de renume ca Judy Dalton și Kerry Melville, a învins-o în finală, cu 6—1, 6—0, pe compatrioata sa Billie Jean King.

În fotografie: **învinsa și învingătoarea în atitudini caracteristice.**

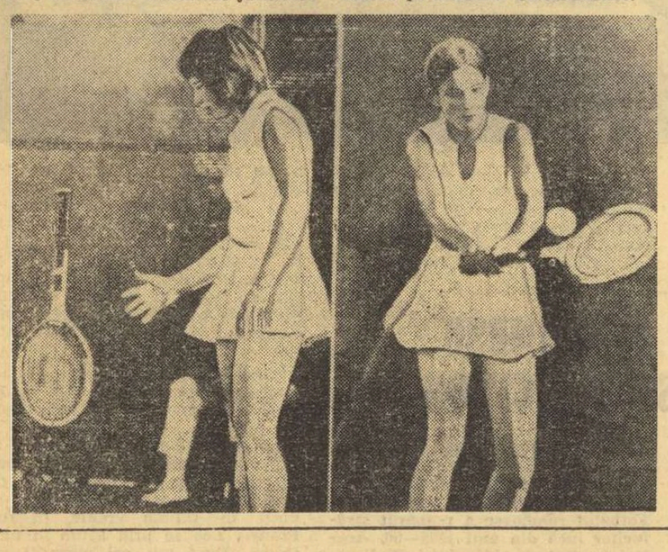

LOS ANGELES START ÎN MARELE PREMIU FILT

La Los Angeles a început turneul internațional de tenis, care deschide seria concursurilor pentru Marele Premiu — FILT — din acest an.

În cadrul probei de dublu masculin, perechea română Ilie Năstase — Ion Țiriac a dispus de cuplul Z. Franulovici (Iugoslavia) H. Rahim (Pakistan) cu scorul de 6—3, 6—4. Într-o altă partidă, americanii Smith și Van Dillen au întrecut cu 3—6, 7—5, 6—3 pe francezii Goven—Barthes.

Iată primele rezultate înregistrate în proba de simplu: Franulovici (Iugoslavia) — McManus (S.U.A.) 6—3, 4—6, 6—3; Gorman (S.U.A. — Panatta (Italia) 6—3, 6—4; Batrick (Anglia) — Parun (Noua Zeelandă) 6—4, 7—5; Connors (S.U.A.) — Gisbert (Spania) 4—6, 6—1, 6—2.

VALOROASE REZULTATE ATLETICE

În cadrul concursului atletic desfășurat pe teren acoperit la Pocatello (S.U.A.) s-au înregistrat cîteva rezultate de valoare: greutate: Al. Feuerbach 21,51 m; 120 y.g.: Tommy Lee White 13,5 (R.M. indoor egalat); 1 000 m: Tom van Ruden 2:06,7; 440 y: Bob Frey 47,8; 500 y: Jay Elbel 55,2; 100 y: Carl Lawson 9,5; 300 y: Carl Lawson 30,6.

• Sportivul sovietic Kestutis Sapka a cîștigat — în cadrul unui concurs atletic de sală care a avut loc la Vilnius — proba de săritură în înălțime cu 2,21 m. Rezultatul constituie a doua performanță mondială a anului, prima aparținînd lui Brown (S.U.A.) cu 2,23 m.

Zetor Brno învingătoare în C.C.E. la volei

„Cupa campionilor europeni" la volei masculin a fost cîștigată de formația cehoslovacă Zetor Brno. În finala tradiționalei competiții, voleibaliștii cehoslovaci au învins cu 3—1 (15—11, 13—15, 15—7, 15—5) echipa olandeză Delta Amsterdam.

În partida pentru locurile 3—4, Ruini Florența (Italia) a întrecut cu scorul de 3—2, (3—15, 8—15, 15—0, 15—9, 15—11) echipa Dinamo Tirana.

BREVIAR OLIMPIC

CU PRILEJUL lucrărilor congresului Federației internaționale de bob, care au avut loc la Sapporo, a fost prelungit mandatul de președinte al lui Amilcare Rotta (Italia). De asemenea, au fost menținuți ca vicepreședinți Hans Kilian (R.F. a Germaniei), Robin Dixon (Anglia), Marcel Leclef (Belgia) și James Lamy (S.U.A.). Ca președinte al comisiei tehnice a fost numit Paul Aste (Austria), cu ani în urmă un remarcabil bober. El îl înlocuiește pe elvețianul Dody Gartman. S-a stabilit ca întrecerile campionatelor mondiale din anul 1973 să aibă loc la Lake Placid (S.U.A.), deoarece oficialitățile stațiunii de sporturi de iarnă de la Saint Moritz și-au retras candidatura. Printre cei care au luat cuvîntul s-a numărat și Petre Focșeneanu, secretarul federației române de specialitate, care a arătat că în sezonul viitor, la Sinaia, va fi dată în folosință o modernă și bine utilată pîrtie de bob.

SCHIORULUI sovietic Aleksandr Tihonov **i se acordă cele mai mari șanse de a cuceri medalia olimpică de aur la biatlon. El a dominat cu autoritate ultimele concursuri internaționale. Tihonov a obținut medalia olimpică de argint la Grenoble, a fost campion al lumii în 1969 la Zakopane, a reeditat acest succes un an mai tîrziu la Oestersund (Suedia) și s-a clasat pe locul doi la „mondialele" de anul trecut desfășurate la Haemmerlinna (Finlanda). Cel mai redutabil adversar al său se anunță a fi norvegianul Magnar Solberg, campion olimpic la Grenoble. Șanse mari are, de asemenea, și Dieter Speer (R.D. Germană).**

CELEBRUL SCHIOR austriac **Karl Schranz,** care a fost descalificat de C.I.O. și nu a participat la Olimpiada albă, a părăsit orașul Sapporo plecînd la Viena, pe calea aerului. Înainte de plecare, Schranz a declarat reprezentanților presei că în tot timpul șederii sale în Japonia s-a bucurat de o primire frumoasă pe care nu o va uita niciodată. Întrebat dacă speră să mai participe la viitoarele J. O. de iarnă de la Denver — 1976, Schranz a răspuns: **„Atunci voi fi prea bătrîn, de altfel ca și președintele C.I.O., Avery Brundage".** A mai rămas, la Sapporo, fratele lui Karl, **Helmuth Schranz,** antrenor voluntar al echipei feminine, înscris ca „bucătar" al delegației austriece.

În ultima zi a șederii sale la Sapporo, Karl Schranz și-a continuat programul de „relaxare", jucînd fotbal pe zăpadă. Antrenamentele pentru Pra-Loup au început...

ÎN CURSUL unei conferințe de presă, care a avut loc la Sapporo, Akiko Kasaya, conducătorul echipei „săritorilor japonezi", și fratele campionului olimpic, a declarat că victoria sportivilor niponi, repurtată în proba de trambulină (70 m), se datorează dezvoltării pe care a luat-o acest sport în ultimii 10 ani.

FEDERAȚIA INTERNAȚIONALĂ de schi (F.I.S.) este preocupată în continuare de organizarea în acest sezon a campionatelor mondiale alpine (masculin). Aceasta mai ales că federația austriacă, ca urmare a descalificării lui Schranz, insistă ca forul internațional să se decidă asupra datei și locului desfășurării acestei competiții. Stațiunea austriacă Badgastein s-a și oferit să găzduiască aceste campionate. Este a doua candidatură, după Pra-Loup (Franța).

CEL MAI TĂCUT dintre participanții la actuala olimpiadă de iarnă este, se pare, favoritul probei de slalom uriaș, italianul Gustavo Thoeni. **De cînd a sosit la Sapporo el ar fi spus doar aceste cuvinte:** „Este foarte frig aici".

ȘEFUL Biroului de presă al J. O. de la Sapporo, **Joshi Akiyama,** a decedat cu cinci zile înaintea deschiderii Olimpiadei. El fusese și șeful Serviciului de presă al Olimpiadei de vară de la Tokio — 1964.

SCHIORUL ITALIAN Stricker, **are un singur plămîn valid. În afară de schi el practică bobul și săniuțele, sporturi în care a suferit fractura ambelor picioare. Aceasta nu l-a împiedicat să continue să facă sport și să aibă un moral excelent.**

TELEX • TELEX • TELEX • TELEX • TELEX

Atletul George Daniels (Ghana), student la Universitatea din Colorado, a egalat, în cadrul unui concurs care a avut loc la Boulder (Colorado) cea mai bună performanță mondială în proba de 60 yarzi. El a realizat 5,9. Atletul african este al doilea sprinter care reușește în acest sezon după americanul Mel Pender, să parcurgă distanța în 5,9.

■

Proba masculină de slalom uriaș din cadrul concursului internațional de schi de la Berchtesgaden a fost cîștigată de austriacul Ludwig Heber, cronometrat în cele două manșe cu 1:17,34. Pe locul secund s-a clasat compatriotul său Wolfgang Metzger 1:18,23. În proba similară feminină victoria a revenit schioarei franceze Dominique Gerard, cu 1:24.90, urmată de belgiana Marlene Cauter — 1:26,73.

■

Concursul internațional de călărie de la Cuathla (Mexic) a debutat cu o probă de obstacole în care victoria a revenit sportivului mexican Perez Heras. Învingătorul a parcurs traseul în lungime de 550 m cu 14 obstacole în 64,5 fiind urmat de francezul D'Oriola — 37.9 și englezul Robeson — 40,3.

Cea de-a 10-a partidă a meciului pentru titlul mondial de șașcoi (dame) care se disputa la Tallin între maeștrii sovietici Andreiko și Kuperman, s-a încheiat remiză. În prezent scorul întîlnirii este egal: 5—5.

■

După 4 runde, în turneul de șah de la Malaga, conduce marele maestru vest-german Hecht cu 3½ p, urmat de Pomar, Palacios (ambii Spania) și Browne (Australia) — toți cu cîte 2½ p, etc. În runda a 4-a, Hecht l-a învins pe Medina. S-au încheiat remiză partidele: Palacios—Pomar, Benkö—Durao, Martz—Bellon și Browne—Garcia.

■

Într-un meci din campionatul U.R.S.S. la hochei pe gheață, echipa Torpedo Gorki a pierdut pe teren propriu cu 5—8 (0—3, 3—4, 2—1) în fața formației Traktor Celiabinsk.

■

La Londra s-a desfășurat întîlnirea amicală de box dintre selecționatele de amatori ale S.U.A. și Angliei. Pugiliștii americani au obținut victoria cu scorul de 6—4.

■

Pugilistul venezuelean Antonio Gomez, campion al lumii la categoria „pană", și-a pus titlul în joc în fața șalangerului său oficial, mexicanul Raul Martinez Mora. Întîlnirea, desfășurată în orașul Maracay (Venezuela), a luat sfîrșit cu victoria lui Antonio Gomez, care și-a făcut adversarul ko în repriza a 7-a.

■

În ultima finală a turneului de tenis de la Copenhaga, proba de dublu bărbați, cuplul cehoslovac Jiri Hrebec—Frantisek Pala a întrecut cu 6—4 8—6, 8—6 perechea daneză Torben Ulrich—Jan Leschly.

■

Echipa de hochei pe gheață Sonp Kladno și-a continuat turneul în R.F. a Germaniei, evoluînd la Oberstdorf în compania formației E.V. Fussen. Sportivii cehoslovaci au terminat învingători cu scorul de 4—2 (3—0, 0—2, 1—0).

■

La Stuttgart s-a disputat întîlnirea internațională amicală de volei dintre selecționatele feminine ale R.F. a Germaniei și Iugoslaviei. Victoria a revenit gazdelor cu scorul de 3—1 (14—16, 15—10, 15—8, 16—14). De remarcat că este pentru prima oară cînd echipa vest-germană obține o victorie în fața jucătoarelor iugoslave.

Redacția și administrația: București, str. Vasile Conta nr. 16; telefoane: centrală 11.10.05, secția corespondenți 11.51.09, interurban 72 și 286; telex: sportrom buc. 180, Tiparul „I. P. „Informația", București 40.368

PROLETARI DIN TOATE TĂRILE, UNIȚI-VĂ!

Sportul

ZIAR AL CONSILIULUI NATIONAL PENTRU EDUCAȚIE FIZICĂ ȘI SPORT

ANUL XXVIII — Nr. 6962 | 4 PAGINI 30 BANI | Joi 10 februarie 1972

MÎINE, TOȚI SPORTIVII ROMÂNI LA STARTUL ÎNTRECERILOR OLIMPICE

SAPPORO'72

9 FEBRUARIE (De la trimisul nostru special)

● Boberii — în căutarea unei medalii ● Biatloniștii — încercînd reabilitarea în ștafetă ● Schiorii alpini — pe urmele unui loc sub 30 ● Patinatorul — acumulînd experiență

La această Olimpiadă se înregistrează o situație unică pînă în prezent. Este pentru prima oară cînd, după o săptămînă de la deschiderea unor Jocuri Olimpice de iarnă, Franța și Italia, țări de mare tradiție, cu multipli campioni europeni și mondiali, nu apar pe obișnuitul clasament al medaliilor. Fiecare din aceste țări a adus cîte 50 de sportivi, ca și Canada, de altfel, care a cucerit pînă acum o singură medalie, de argint, iar cea mai numeroasă delegație, aceea a S.U.A., cu 118 sportivi, obține prima sa medalie de aur abia într-a 7-a zi de concurs. Explicații există pentru fiecare caz în parte, pornind de la slăbiciuni sau nesansă, trecînd pe la capriciile vremii și terminînd cu inovații în materie de echipament și procedee tehnice, mai mult sau mai puțin admise.

WATERLOO, PENTRU CINE?

Vremea atît de schimbătoare de aici, de la condiții excelente pînă la viscol, cu modificări de la oră la oră, contribuie ca pe parcursul disputării aceleiași probe, în timp de două-trei ore, să fie condiții inegale de concurs și astfel, un sportiv sau altul să-și poată pune pe deplin în valoare capacitatea, iar a altora să fie redusă, în probe în care se fac diferențe de sutimi de secundă pe parcursuri de schi de la 1200 la 2200 m.

DUVILLARD ȘI CERUIREA

Felul zăpezii, ceara aplicată pe schiuri în funcție de zăpadă, greutatea schiorilor față de compoziția zăpezii la ora concursului, sînt numai cîteva dintre principalele preocupări ale schiorilor și antrenorilor în goană după medalii. Ei fac și anumite calcule, uneori riscă, preferînd o altă soluție decît aceea normală, cum au procedat, de pildă, francezii introducîndu-l pe Duvillard în grupa secundă la coborîre, în timp ce tocmai în pericada primei grupe, în care Duvillard ar fi trebuit să ia startul, condițiile erau mult mai favorabile vestitutului schior francez.

SPIONAJUL INDUSTRIAL ȘI ÎN SPORT...

În unele cazuri, rivalitatea depășește limitele sportivității și frizează spionajul și chiar furtul sportiv. Ceara pentru dat pe schiuri, de o importanță pe care cei mai puțin avizați în ale schiului o înțeleg foarte greu și uneori chiar zîmbesc, constituie de ani și ani obiectul unor studii pentru compoziția ideală a miraculosului „medicament" al schiurilor, care ajută viteza. De mai multe ori pînă acum, secretul compoziției la care au ajuns unii sau alții a fost aflat pe diferite căi. Și aici, la Sapporo, se spune că elvețienii au reușit să obțină ceara folosită de austrieci și s-o fabrice, după cum altădată austriecii ar fi preluat de la elvețieni unele secrete de fabricare a schiurilor.

PARTICIPANTĂ LA DOUĂ OLIMPIADE, mamă a doi gemeni în vîrstă de 11 ani, finlandeza Marjatta Kajosmaa a mai găsit puterea, la 33 de ani, să obțină locul 2 în cursa de 5 km pe schiuri.

Telefoto A.P.—AGERPRES

UN ITALIAN CURIOS DESCOPERĂ PELICULA DE LAC

Dar iată, în această materie a procedeelor nesportive, unul care ne

Aurel NEAGU

(Continuare în pag. a 4-a)

Azi la Sapporo

8,30—12,00 (1,30—5,00):
Schi fond, 50 km bărbați
10,00—11,30 (3,00—4,30):
Patinaj viteză, 500 m femei
10,00—12,00 (3,00—5,00):
Hochei, Norvegia—Japonia
12,00—14,00 (5,00—7,00):
Hochei, U.R.S.S.—Polonia
13,30—15,00 (6,30—8,00):
Schi, slalom uriaș bărbați (a II-a manșă)
14,00—16,00 (7,00—9,00):
Hochei, Elveția—Iugoslavia
16,00—18,00 (9,00—11,00):
Hochei, Finlanda—S.U.A.
18,00—20,00 (11,00—13,00):
Săniuțe, perechi — două manșe
19,00—21,00 (12,80—14,00):
Hochei, Cehoslovacia—Suedia

MARE INTERES LA ISTANBUL PENTRU EVOLUȚIA FOTBALIȘTILOR ROMÂNI

Miercuri, tricolorii au susținut un meci de antrenament, iar sîmbătă vor juca cu Fenerbahce

Lotul reprezentativ, care se află de cîteva zile într-un turneu de pregătire în Turcia, a susținut ieri la prînz un joc de verificare în compania echipei secunde a clubului Fenerbahce. Antrenorul Angelo Niculescu a rulat pe toți cei 17 componenți din lot. Îmbucurător este faptul că selecționabilii au avut o deosebită poftă de joc, au evoluat într-un ritm susținut, trecînd ușor acest joc-test, încheiat cu scorul de 7—1 (4—1). Punctele au fost înscrise de **Dobrin** (2), **Iordănescu** (2), **Lucescu, Dumitrache** și **Radu Nunweiller.** Meciul s-a desfășurat pe stadionul Fenerbahce, dar s-a jucat cu porțile închise. Terenul excelent și vremea primăvăratică (+ 6°) au contribuit la buna dispoziție a tricolorilor.

A fost folosită următoarea echipă: **Adamache (Ștefan) — Crețu Lupescu (Sătmăreanu II), Dinu, Deleanu (Mocanu), Dumitru (Anca), R. Nunweiller, Lucescu, Dobrin (Dembrovschi), Dumitrache, Iordănescu (Uifăleanu).**

În continuare, jucătorii din lotul național vor urma un amplu program de antrenament. Astăzi, vor participa la două ședințe de pregătire, una dimineață și cealaltă după-amiază, iar vineri dimineață vor efectua un antrenament intensiv, urmînd ca după-amiază întreaga delegație să facă un tur al orașului Istanbul. Sîmbătă, pe stadionul „Mithat Pașa", echipa națională va susține primul joc al turneului în compania binecunoscutei echipe **Fenerbahce.** Partida este așteptată cu un viu interes, toate biletele fiind la această oră vîndute.

Toți jucătorii români se află într-o excelentă dispoziție și într-o perfectă stare de sănătate, spre satisfacția medicului echipei, D. Tomescu, și a antrenorului Angelo Niculescu.

SELECȚIONATA MASCULINĂ DE HANDBAL ÎN TURNEU ÎN SPANIA ȘI FRANȚA

După un agitat sfîrșit de an, în care s-au „bătut" cu ultimele lor forțe pentru a face față onorabil unui lung și dificil șir de confruntări internaționale, handbaliștii fruntași, componenți ai lotului reprezentativ, au... dispărut brusc din circuitul întrecerilor internaționale. Timp de șase săptămîni, individual sau grupați, ei au beneficiat de o binemeritată perioadă de odihnă activă, lucrînd, după aceea, cu forțe proaspete, la pregătirea unuia dintre cele mai importante sezoane ale lor, în care sînt eșalonate trei mari competiții: **„Trofeul Carpați"** (Ploiești, 1—6 martie), **„Trofeul Iugoslavia"** (Sarajevo, 29 iunie — 4 iulie) și, în sfîrșit, **Jocurile Olimpice de la München.**

Acum, selecționata noastră masculină de handbal se pregătește să inaugureze anul competițional prin efectuarea unui turneu în Spania și Franța. În cursul dimineții de azi, formația va părăsi Capitala cu destinația Paris, de unde — prin Madrid — va ajunge seara la Barcelona. În acest mare oraș catalan, handbaliștii români vor susține două partide cu reprezentativa Spaniei, după care se vor reîntoarce în Franța. Aci, evoluția lor va fi punctată tot de două confruntări, avînd în față, de asemenea, selecționata țării gazdă. Cele două partide se vor desfășura la **Caen** și **St. Maur,** în apropierea Parisului.

În vederea acestui prim turneu, care are menirea să ajute la conturarea primelor opinii certe în legătură cu eficiența intenselor antrenamente efectuate în luna ianuarie, antrenorii **N. Nedef** și **E. Trofin** au la dispoziție un lot de 17 jucători, din care nu lipsesc **Penu, Gruia, Gațu, Samungi, Licu** și mai tinerii lor coechipieri **Voinea, Ștef, Bota, Tudosic, Schobel** sau **Dan Marin.** Echipa se va reîntoarce în țară în ziua de 22 februarie, după care se va alinia la startul „Trofeului Carpați".

Campionatele atletice de sală — un test important

La sfîrșitul acestei săptămîni, sala „23 August" din Capitală va găzdui întrecerile campionatelor naționale de atletism, competiție de interes major în circuitul concursurilor indoor. Vom avea, așadar, prilejul unei treceri în revistă a principalelor forțe de care dispune atletismul românesc înaintea „europenelor" de sală de la Grenoble, și, totodată, un bun prilej de verificare a stadiului de pregătire în care se află principalii performeri ai țării în acest an olimpic.

În dorința de a oferi competitorilor la cele 12 titluri condiții optime de întreceri, federația de specialitate a depus, în ultimele zile, eforturi sporite pentru evitarea unor deficiențe grave semnalate la ultimul concurs de sală. **„Vom face tot ce este posibil** — ne-a declarat secretarul general al F.R.A., Victor Firea — **pentru ca și probele de aruncare a greutății** (care au lipsit din programul campionatului municipal) **să se poată desfășura la această ediție.**

Întrecerile de sîmbătă și duminică vor oferi atleților o excelentă posibilitate de îndeplinire a normelor de participare pentru C.E. de la Grenoble. Care sînt acestea? Iată-le (pe prima coloană normele F.R.A., pe cea de a II-a normele I.A.A.F.):

Bărbați —	60 m	6.6	6.6
	60 mg	7.7	7.9
	înălțime	2.16 m	2.14 m
	lungime	7.85 m	7.70 m
	prăjină	5.10 m	5.05 m
	triplusalt	16.30 m	16.00 m
	greutate	18.50 m	18.50 m
Femei —	60 m	7.4	7.5
	60 mg	8.3	8.6
	înălțime	1.80 m	1.77 m
	lungime	6.40 m	6.30 m
	greutate	16.80 m	15.80 m

PATINATORI ROMÂNI LA CONCURSUL SPRINTERILOR DE LA ZAKOPANE

Campionii absoluți la patinaj viteză, **Crista Tracher** și **Victor Sotirescu,** vor participa la concursul internațional al sprinterilor, găzduit în zilele de 12 și 13 februarie de stațiunea Zakopane.

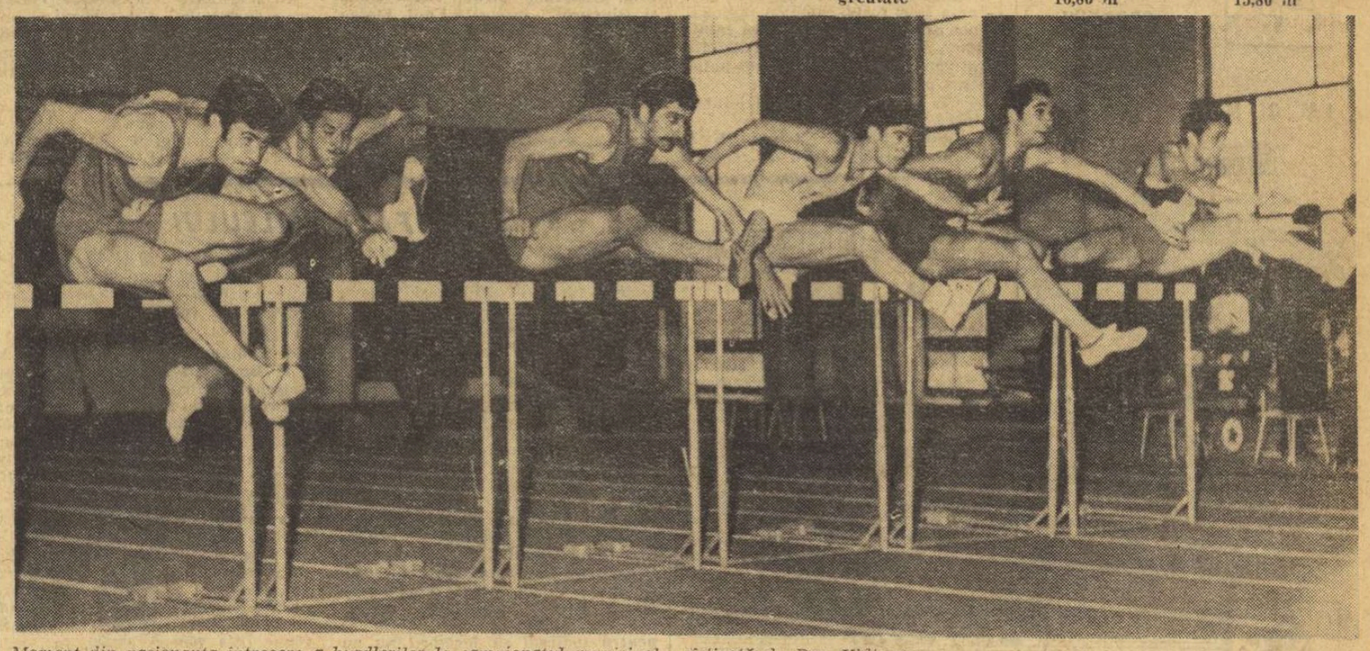

Moment din pasionanta întrecere a hurdlerilor la campionatul municipal, cîștigată de Dan Hidișanu Foto: T. MACARSCHI

TRAGERILE — DETERMINANTE ÎN CURSA BIATLONIȘTILOR

● Din nou campion olimpic: norvegianul Solberg ● Schiorii români pe locuri mediocre ● Victor Fontana clasat al 28-lea ● Țeposu va înlocui pe Carabela în ștafetă.

Spre deosebire de ziua de marți cînd ninsoarea densă și vîntul au obligat pe organizatori să amîne disputarea cursei, azi **(n.r. : ieri)** timpul a fost foarte frumos, însorit, cu vînt foarte slab (2 m pe sec.), iar temperatura favorabilă (minus 7 grade în aer, minus 9 grade zăpadă) a contribuit și ea la desfășurarea în bune condiții a întrecerii individuale de biatlon. În plus, numărul foarte mare de arbitri, verificarea permanentă a țintelor, transmiterea timpilor și penalizărilor pe giganticele tabele electronice aflate pe bazele sportive din Sapporo, toate acestea au contribuit la succesul deplin al probei care a fost urmărită în tribune de 3—4000 de persoane și pe traseu, pe schiuri, de alte mii de pasionați ai biatlonului.

Titlul de campion olimpic a revenit norvegianului Magnar Solberg, același care, acum patru ani, cucerise titlul olimpic pe pîrtia de la Autrans. Succesul nordicului s-a datorat regularității de metronom la alergarea pe schiuri și excepționalei precizii la tir. Este interesant de amintit că la concurs au asistat și cîteva sute de excursioniști norvegieni care i-au făcut o frumoasă manifestație de simpatie medaliatului, a cărui victorie a „topit" răceala nordică. Foarte bun fondist s-a dovedit sovieticul Aleksandr Tihonov (campion mondial în 1970, medaliat cu argint în 1968), dar cele patru minute cu care a fost penalizat l-au „aruncat" pe locul patru. Doar un cartuș mai puțin ratat i-ar fi adus titlul olimpic! Excelent s-au comportat la alergare finlandezii Yrjoe Salpakari și Esko Saira, dar și ei, imprecișii la tragerii, au fost penalizați cu cîte două și respectiv cinci minute în poligonul situat într-o depresiune naturală, pe o suprafață de 60.000 de metri pătrați și avînd 48 de ținte. A devenit cert că dacă vor ținti mai bine, ei vor avea un cuvînt greu de spus la ștafetă, unde toate pronosticurile dau principale favorite echipele U.R.S.S., R.D. Germane și Norvegiei, pentru locurile 4—9 disputîndu-și șansele selecționatele Japoniei,

Mihai BÎRA
maestru al sportului

(Continuare în pag. a 4-a)

UNUL ÎNVINGĂTOR nu-i poți purta pica: primii care-l ridică pe brațe pe campionul biatloniștilor Magnar Solberg (Norvegia) sînt următorii clasați: Hansjorg Knauthe (R.D.G.) și Lars Arwidson (Suedia).

Telefoto A.P.—AGERPRES

LA HOCHEI PE GHEAȚĂ

SELECȚIONATA DE TINERET A ROMÂNIEI ÎNVINGĂTOARE ÎN MECIUL CU R. P. CHINEZĂ

Partida revanșă, disputată aseară pe patinoarul din Poiana Brașov, dintre Selecționata de tineret a României și Reprezentativa R.P. Chineze, a fost mai spectaculoasă și mai echilibrată decît prima întîlnire. De astă dată, cadeții noștri au evoluat cu mai mult aplomb, au fost mai periculoși în fazele de poartă, cîștigînd meciul pe merit, cu 6—5. Tinerii hocheiști români au jucat mai combinativ și au creat o suită de situații de gol, în special în repriza întîi cînd au și înscris de patru ori. Oaspeții, surprinși de vigoarea tinerilor noștri hocheiști, au trebuit să depună eforturi apreciabile, pentru a obține un scor cît mai strîns.

Au marcat **Costea (2), Bucur, Mihăilescu, Andrei, Tone,** respectiv, **Cian Te-i (2), Bi Ciun-hua, Sen Ko-cian** și **Li Fan-ci.**

Au arbitrat bine **C. Zgîncă** și **Șt. Peter.**

Sîmbătă, hocheiștii chinezi vor evolua în Capitală, în compania echipei naționale a României.

C. GRUIA — coresp.

BILANȚ ȘI PERSPECTIVĂ ÎN SPORTUL BUCUREȘTEAN

Plenara C. M. E. F. S. a analizat activitatea desfășurată anul trecut și a trasat jaloanele muncii viitoare

La 8 februarie, a avut loc Plenara Consiliului municipal București pentru educație fizică și sport. La lucrări au luat parte tovarășii **Ilie Rădulescu,** membru al C.C. al P.C.R., secretar al Comitetului municipal de partid, **Emil Ghibu,** vicepreședinte al C.N.E.F.S., **Ioan Gh. Carabogdan,** șef de secție la Comitetul municipal de partid, **Dumitru Gheorghișan,** prim secretar al Comitetului municipal București al U.T.C., **Mihai Rusu,** șeful secției sport-turism la Consiliul municipal al sindicatelor, **Eugen Danciu,** șeful secției sport-turism la Consiliul municipal al organizației pionierilor, profesori de educație fizică, antrenori, instructori, activiști ai mișcării sportive din Capitală, sportivi fruntași, ziariști.

Tovarășul **Tudor Vasile,** președintele C.M.E.F.S. București, a prezentat o amplă dare de seamă cu privire la îndeplinirea planului de dezvoltare a mișcării sportive din București pe anul 1971 și obiectivele prevăzute pentru anul 1972.

Plenara a ascultat, de asemenea, informări despre realizarea calendarului competițional și planului de venituri și cheltuieli pe 1971, sarcinile competiționale și bugetul pe anul 1972.

Plenara a adoptat în unanimitate Planul de măsuri privind îmbunătățirea activității de educație fizică și sport pe anul 1972.

PAȘI ÎNAINTE PE DRUMUL DEZVOLTĂRII CONTINUE A ACTIVITĂȚILOR SPORTIVE DE MASĂ ȘI DE PERFORMANȚĂ

Darea de seamă prezentată, numeroasele luări la cuvînt ale participanților au scos în evidență faptul că în anul 1971 activitatea sportivă a cetățenilor Capitalei a înregistrat un progres, atît în privința participării maselor la practicarea organizată a exercițiilor fizice, cît și în domeniul mult mai dificil al marii performanțe.

Organizațiile sportive bucureștene și-au axat în principal atenția către angrenarea în sport a copiilor și juniorilor. Astfel, față de 461 grupe cu 8 400 de copii, cît fusese planificat pentru anul trecut, s-au realizat aproape 500 de grupe cu aproape 9 000 de copii, creșterea cea mai substanțială înregistrîndu-se în disciplinele de bază, cu mare pondere olimpică, cum ar fi box, sporturi nautice, gimnastică, handbal, tir, volei, fotbal. O depășire și mai mare, de aproape 20 la sută, a fost obținută la juniori, categoria de vîrstă în care activează la această oră pe teritoriul municipiului peste 420 de grupe cu aproape 7 000 de tineri și tinere.

Transpunîndu-se în viață recomandările de partid și cele cuprinse în actele normative ale C.N.E.F.S. și C.M.E.F.S. organizațiile sportive ale Capitalei au fost preocupate de popularizarea formelor simple de practicare a exercițiilor fizice, necostisitoare, larg accesibile, răspunzînd dorinței și preferințelor cetățenilor de toate vîrstele. Sînt, fără îndoială, semnificative și notabile o serie de cifre: **peste 87 000 de elevi au luat parte la acțiuni turistice; aproape 20 000 de copii au primit brevetul „Delfin'71", învățînd să înoate; 50 000 de oameni ai muncii au luat parte la cele aproape 300 duminici cultural-sportive organizate în Capitală și în comunele subordonate; „Cupa Diana" s-a bucurat de participarea a 1 500 de fete din toate sectoarele Capitalei.**

Extrem de semnificativă apare dinamica participării formațiilor școlare la diferite concursuri și campionate:

1968—643 (școli generale, licee și școli profesionale); **1969—1 021; 1970—1 475; 1971—1 711.**

Aceasta înseamnă, după un calcul sumar, că peste 20 000 de elevi iar parte la activități sportive cu caracter permanent, iar dacă vom adăuga și pe cei care se întrec în competițiile interclase, numărul aproape se triplează. PRACTIC, UN SFERT DIN ELEVII CUPRINȘI ÎN REȚEAUA ȘCOLILOR GENERALE ȘI LICEELOR DIN CAPITALĂ SÎNT ANGRENAȚI ÎN ÎNTRECERI DE REGULARITATE. Ceea ce este, fără îndoială, promițător, dar — ținînd seama de prevederile planului de dezvoltare pe viitorii ani (care notează temerara cifră de 60 la sută) — insuficient încă față de condițiile existente și față de sarcinile majore care se pun înaintea școlii, ca pepinieră principală a sportului românesc.

Bilanțul de performanță al sportului bucureștean, este, de asemenea, remarcabil. **Sportivii Capitalei au obținut, în 1971, un număr de 340 titluri de campioni republicani la juniori și 294 la seniori, au realizat 292 de recorduri naționale de juniori și 127 de seniori. În prezent, din cei 319 sportivi aflați în loturile olimpice, 229 (72 la sută) fac parte din cluburile bucureștene: Dinamo—90, Steaua—81, Rapid—17, Olimpia—10, Universitatea—7, I.E.F.S.—6, Metalul—5 etc.**

Toate acestea sînt desigur, elemente de referință elocvente pentru preocuparea manifestată față de ridicarea continuă a potențialului sportiv bucureștean. **Dar, în actualul context existent pe plan mondial, simpla comparare cu noi înșine nu este suficientă, mai mult chiar, ea ne poate conduce — în unele cazuri — la concluzii eronate, dîndu-ne un sentiment de automulțumire, falsa impresie că am făcut totul, că ne-am îndeplinit integral datoria.** Nu este, însă, tocmai așa. Comparînd performanțele înregistrate cu cele ce se obțin curent în arena internațională, vom constata existența unor serioase

Material realizat de **Valeriu CHIOSE** și **Tiberiu STAMA**

(Continuare în pag. a 2-a)

TRADIȚII, INIȚIATIVE

Am subliniat deseori importanța sportului județean în îndeplinirea obiectivelor generale pe care și le-a propus — în baza sarcinilor încredințate de partid — mișcarea noastră sportivă. O facem și în spațiul acestei rubrici, cu ferma convingere că, într-adevăr, acesta reprezintă izvorul principal de la care ideea de mișcare în aer liber, de practicare pe scară largă a exercițiilor fizice, a sportului pentru toți, poate căpăta mai multă vitalitate și putere de convingere.

Ne-am ales pentru astăzi tema **inițiativelor în activitatea sportivă de masă ORGANIZATA PE PLAN JUDEȚEAN,** așadar în afara acțiunilor centrale ale C.N.E.F.S., ca și ale altor organe și organizații de stat și obștești cu atribuții în acest domeniu. Invitatul rubricii, tov. **Ilie Pătrucă,** președintele CJEFS Caraș-Severin, era pregătit să ne furnizeze și o serie de cifre care, poate, ar fi exprimat mai concludent eficiența inițiativelor amintite, dar — cu intenție — le-am ocolit, considerînd că mai importantă decît un bilanț statistic este **generalizarea acestei experiențe pozitive.**

Am aflat, astfel, că întrecerile de cros, în destule locuri trecute total nemotivat la capitolul „acțiuni DEPĂȘITE", se bucură în acest județ de multă atenție și de largă audiență în rîndul tineretului. În colaborare cu Inspectoratul școlar sînt organizate, **cel puțin de două ori pe lună,** crosuri — devenite tradiționale —, în Lunca Birzavei. La bazinul acoperit din Reșița funcționează un CURS PERMANENT de învățare a înotului pentru copii de vîrstă preșcolară. Un alt sport de mare popularitate este atletismul. Poate și pentru că inițiativa organizării unei atractive competiții pentru elevii claselor I—IV a fost sprijinită și susținută de toți factorii locali. Poate și pentru că în acest județ se dispută cu mare succes „Cupa școlarul" la atletism. Dintre multe alte activități sportive de masă din calendarul local, remarcabilă ni se pare îndeosebi întrecerea între cartiere, organizată la fotbal și handbal și inițiată de instructorul Nicolae Istvan, profesor de... chimie! La Caransebeș, a devenit tradițională, înregistrînd rezultate excelente, „Cupa Zeno Dragomir" care reunește în întreceri — la atletism, baschet, volei ș.a. — mai multe reprezentative de școli. La Oravița, un interes extrem de mare este arătat de tineretul școlar campionatuiui pe reprezentative de școli, care se dispută la șah, tenis de masă, atletism.

Cu aceeași grijă sînt promovate și inițiativele menite să cuprindă în practicarea exercițiilor fizice și sportului un număr cît mai mare de tineri și vîrstnici din întreprinderi și instituții. Cu sprijinul comitetelor sindicale se desfășoară în fiecare an tradiționalele **cupe rezervate metalurgiștilor, siderurgiștilor, minerilor,** care de multe ori prilejuiesc celor veniți să asiste la întreceri posibilitatea directă de a schimba locul din tribună cu cel de pe terenurile de handbal, volei sau fotbal. La Combinatul siderurgic, la UCMR, la uzina Oțelul Roșu și în alte unități industriale din cuprinsul județului se desfășoară, pe o lungă perioadă de timp, campionatele intersecții la popice, șah, fotbal, handbal ș.a.

În satele județului Caraș-Severin, ca în multe alte locuri, au loc duminici cultural-sportive, serbări cimpenești, diferite alte întreceri tradiționale și specifice. Competiția de mare succes este datorată tot unei inițiative: **campionatele teritoriale** pentru satele din zona orașelor Reșița, Bocșa, Caransebeș, Deocamdată la fotbal...

Așadar, un calendar sportiv județean bogat (am enumerat, totuși doar cîteva activități care ni s-au părut mai eficiente), bine adaptat la preferințele cetățenilor de toate vîrstele, la condițiile materiale existente în școli, întreprinderi, la sate. Poate ar fi trebuit să mai adăugăm frumoasa tradiție a drumețiilor, a acelor frecvente excursii organizate cu participarea unui mare număr de oameni ai muncii la Șura Ortaculul, la Văliug-Crivaia, la Peștera Comarnic, la Cheile Nerei. Iată cum, încet-încet, drumurile spre SPORTUL PENTRU TOȚI devin accesibile. Rămîne doar ca peste tot să se ia startul!

Dan GÂRLEȘTEANU

MOTO

ALERGĂTORII DE DIRT-TRACK ȘI MOTOCROS ÎNCEP PREGĂTIRILE

Alergătorii de dirt-track și motocros se află în fața unor importante examene internaționale, primele confruntări — preliminariile C.M. pe perechi și, respectiv, „Cupa Dunării" — fiind programate în următoarele trei luni. În vederea acestor întreceri, specialiștii federației au alcătuit următoarele loturi lărgite:

MOTOCROS — **Șt. Chițu, M. Banu, C. Goran** (Poiana Cîmpina), **A. Ionescu, Cr. Dovids, M. Iordan** (Metalul Buc.), **A. Crisbai, P. Lucaci, Gh. Voicu, I. Bartha** (Steagul roșu), **P. Filipescu** (I.T.A. Tg. Jiu), **Fr. Szinte, Șt. Florian** și **Gh. Petrică** (Locomotiva Ploiești). Antrenori: M. Dănescu și O. Ștefani.

DIRT-TRACK — **I. Marinescu, C. Voiculescu, Gh. Șora, I. Ioniță** (Metalul Buc.), **I. Bobîlneanu** și **A. Pîs** (Voința Sibiu). Antrenor: **Gh. Voiculescu.**

După concursurile de verificare care vor avea loc începînd din luna martie, vor fi definitivate echipele de moto-cros și dirt-track care vor reprezenta țara noastră la primele reuniuni internaționale.

În loc de... TELE ironică

Duminica trecută am sperat zadarnic să putem „realiza" (vorba nu știu cui...) ce a fost la Charlotte, cum au jucat de fapt băieții noștri, marii tenismeni români, argintați cu locurile doi dacă nu cu strălucirile definitive ale Salatierei. Au fost totuși atît de aproape de a păstra pentru ei, pentru noi toți, acest însemn al superiorității în sportul alb. Filmul, îndelung așteptat, a ținut parcă să ne prezinte mai mult acțiunile arbitrului Harry Hopman, decît cele, adesea sclipitoare, ale lui Țiriac și Nasty. Nu se cade să apreciem, de aci, dificultățile care au stat în calea realizării unui film bun. Probabil că au fost. Iată de ce, pe spațiul obișnuitei tele-cronici, dăm cuvîntul (foarte bine potrivit) unuia dintre actorii peliculei-fragment despre care fuse vorba.

ECHIPA NOASTRĂ DE-VIS

Pentru mine, Pancho Gonzales a fost și va rămîne, probabil, tipul tenismanului, perfect. Dacă Laver a fost un foarte mare jucător mic, Pancho Gonzales a fost un foarte mare jucător... mare. Veți spune: ce contează cîțiva centimetri în plus? Și voi răspunde: contează, și încă foarte mult. La cei 186 de centimetri înălțime, la cele 80 de kilograme greutate și la cei 43 de ani ai săi, Pancho își anunță în fiecare an prezența, cu mare măiestrie, ridiculizîndu-i deseori pe cei mai tari. La 43 de ani el este în stare să mai cîștige un turneu cu Laver, Rosewall, Smith sau Okker. E un fenomen? E un „monstru sacru"? E perfecțiunea fizică a atletului? Probabil că are din toate cîte puțin. Aș spune chiar că, pe undeva, e un monstru fără... sacru, deoarece pe teren ar fi în stare să ucidă sau să întrebuințeze orice truc pentru a cîștiga.

De foarte multe ori, Pancho e în stare să se apropie de tribună și să stea de vorbă cu publicul. În acest timp, tu îl aștepți. E regulamentar ce face? E fair? Probabil că nu. Dar cine-l poate sancționa fiindcă face pauze prea lungi? Nimeni, pentru că aceasta e experiența unor ani îndelungați de război psihologic, în care Pancho a ieșit învingător. În ceea ce mă privește, eu nu am văzut niciodată un jucător care să-și lucreze mai mult psihicul din punct de vedere tactic.

Jim Connors, unul din adversarii lui Năstase din actualul circuit „indoor", a fost un elev silitor al lui Pancho. La 19 ani, el are avantajul imens al tinereții. Năstase spune că Jim e obraznic. Poate. Probabil că e aproape la fel de obraznic ca și tinerelul brunet, slăbuț și necunoscut de pe Progresul, de acum șapte ani. Iată unde a ajuns însă acest tinerel după șapte ani!

Astăzi Connors este mai obraznic decît Okker, mai rău decît Richey și mai cinos decît Gonzales. Desigur că are suficiente defecte tehnice. Pe drum, însă, ele se cizelează. Le-au mai cizelat și alții. Connors e la începutul unui drum greu, dar are toate calitățile pe care aș dori să le aibă Traian Marcu al nostru, de pildă.

Acum cîteva zile, Năstase l-a învins destul de greu pe acest Connors. Îl va bate desigur și mîine, dar, peste trei ani, elevul lui Pancho va fi foarte tare. Și atunci, stau și mă gîndesc: americanii au un Connors, un Stockton, spaniolii au un Munoz, cehii — un Hrebec, francezii — un Meyer. Dar noi?

La terminarea partidei, Connors i-a spus lui Ilie: „Nu e nimic. Sînt foarte tînăr. Mai am timp". Și pentru prima oară mi-am dat seama, eu, care am și trecut la „veterani", că Ilie va avea curînd 26 de ani.

Te rog, Marcu, te rog, Hără dău, vă rog pe toți ceilalți, grăbiți-vă! Încercați acuma totul! Încercați să prindeți trena lui Năstase! Dacă nu o veți face acuma, ne vom bate din nou foarte curînd, cu cîțiva vecini de mîna a doua. Și ar fi păcat. E drept, noi n-am avut un Gonzales, dar am avut o echipă DE-VIS.

Stringeți-vă lîngă umbra lui Năstase, pentru a putea ține apoi la lumină ceea ce a răsărit cu atîta greutate.

ION ȚIRIAC
maestru emerit al sportului
Kansas City, februarie

AGENDA Vînătorului și pescarului sportiv

EXPOZIȚIE CINEGETICĂ INTERNAȚIONALĂ

Între 24 februarie și 5 martie, la Torino (Italia) se organizează o Expoziție internațională de trofee cinegetice, dobîndite în anii 1971—1972. Țara noastră participă la această manifestare cinegetică internațională cu peste 40 de trofee de cerb, căprior, capră neagră, mistreț, urs și rîs. Toate aceste trofee candidează la medalii de aur.

VÎNĂTORI COLECTIVE

Asociațiile vînătorilor și pescarilor sportivi de sector, din Capitală organizează duminică vînători colective, după cum urmează:

Sectorul 3 (calea Moșilor 238, telefon 12.34.04): vînători colective de combatere în terenurile Negoești, Brănești și Cernica.

Sectorul 5 (Piața Splai 3—5, telefon 13.15.73): vînători la mistreți în pădurile Letea și Căbal (Fetești); vînători colective la vulpi, în terenurile Marsilieni și Ciulnița.

Sectorul 8 (bd. I. Gh. Duca 24, tel. 17.03.53): vînători de combatere a răpitoarelor în pădurile Ciocănești și Groasa.

Înscrierile pe listele de participare la sediile asociațiilor, pînă vineri, orele 20.

judo

SPORTIVI ROMÂNI LA O MARE COMPETIȚIE INTERNAȚIONALĂ

La Budapesta se vor desfășura, în zilele de 18 și 19 martie, tradiționalele întreceri ale **„Cupei Ungariei"**, la care și-au anunțat participarea concurenți din **Austria, Bulgaria, Cehoslovacia, R. D. Germană, R.F. a Germaniei, România, U.R.S.S.** și cei ai țării gazdă. Printre sportivii noștri care vor lupta la această competiție sînt **Sabin Lucea** (cat. 63 kg), **Ion Herman** (cat. 80 kg), și **Gheorghe Boșcu** (cat. +93 kg).

FINALELE JUNIORILOR — LA IAȘI

Finalele campionatelor republicane individuale de juniori (mari și mici) la judo, vor avea loc la sfîrșitul săptămînii viitoare în sala de sport Agronomia din Iași. Competiția este așteptată cu mult interes, deoarece cu acest prilej vor fi selecționați concurenții care vor participa la campionatele europene (Leningrad, 13—14 martie).

— SCHI —

La telefon, Borșa:

80 m ÎN PRIMA ZI DE ANTRENAMENT A SĂRITORILOR!

Prof. FLOREA VOINEA, fostul campion și actualul antrenor, ne relatează despre pregătirile „zburătorilor"

În dorința de a nu pierde timpul așteptînd refacerea trambulinei mari din Poiana Brașovului, cei mai buni săritori ai țării se refugiază de cîțiva ani în îndepărtata dar frumoasa stațiune Borșa. Aici, ei au la dispoziție o trambulină de 90 m, pe care se antrenează și susțin cele mai importante întreceri ale sezonului. De săptămîna trecută, reprezentanții cluburilor și asociațiilor sportive Dinamo, Tractorul, Voința, A.S. Armata (toate din Brașov) și Voința Odorhei s-au prezentat la Borșa pentru a-și continua atrenamentele începute în luna ianuarie pe trambulina mijlocie (unica) din Poiana Brașovului. Amănunte despre activitatea lor am aflat, ieri, datorită prof. **Florea Voinea** (antrenorul sportivilor de la A.S.A.) cu care am avut o convorbire telefonică.

O splendidă săritură care demonstrează (dacă mai era nevoie) dinamismul și spectaculozitatea acestui sport al temerarilor

— Imediat după ce am sosit aici — ne-a spus fostul campion național — am procedat la amenajarea trambulinei. Am curățat-o de gheață, am cărat zăpadă pe ea și luni am putut efectua primele sărituri.

— Cît au măsurat cele mai lungi salturi?

— Marcel Suroiu, Zoltan Kiss, Gheorghe Girneț și alții au realizat încă din prima zi sărituri în jur de 80 de metri, așa cum au făcut și marți, în a doua zi de antrenament.

— Vă rugăm să ne numiți cîțiva dintre cei mai cunoscuți săritori aflați acum la Borșa.

— Voi începe cu Vasile Birsan, actualul deținător al titlului de campion național, alături de care îi văd zilnic pe Vasile Mărgineanu, Ioan Voinea (toți de la Tractorul, antrenor Aurel Munteanu), Iosif Eröș, Dumitru Lupu (Dinamo Brașov, antrenor Ion Birlă), Zoltan Kiss (Voința Odorhei), Nicolae Bobiț (Voința Brașov), Anghel Biriș, Marcel Suroiu, Gheorghe Girneț, Sorin Buda și (singurul junior) Emil Florea (A.S. Armata Brașov).

— Ce anticipați pentru zilele următoare?

— Deși avem încă zăpadă, ne uităm cu nerăbdare la cerul înnorat, așteptînd să ningă. Un strat de zăpadă proaspătă ne-ar ajuta să pregătim și mai bine trambulina și, implicit, ar contribui la ridicarea calitativă a antrenamentelor. Personal cred că băieții vor realiza la cele mai importante concursuri sărituri de peste 90 de metri.

— Pe cînd prima competiție?

— Inaugurarea activității competiționale va avea loc (bineînțeles dacă toate lucrurile vor decurge normal) marți 15 februarie, zi în care este planificată desfășurarea „Cupei Maramureș", în organizarea C.J.E.F.S. și a comisiei județene de specialitate. În continuare, vor avea loc „Cupa Borșa" (17 februarie) și campionatul național (20 februarie).

În încheiere, prof. **Florea Voinea** ne-a asigurat că toți schiorii și antrenorii aflați la Borșa sînt animați de dorința de a se pregăti cît mai bine, astfel ca la întreceri sălturile să fie cît mai spectaculoase și să satisfacă pe numeroșii iubitori ai acestui splendid sport.

Din partea noastră, succes deplin!

D. STANCULESCU

volei

- În locul proiectatei „Cupe a României" pentru echipele masculine divizionare va avea loc „Criteriul Primăverii". Cele 12 echipe care vor lua parte la întrecerea au fost repartizate în trei serii astfel: Steaua, Dinamo, I.E.F.S., Progresul (I); Rapid, Viitorul Bacău, Unirea Tricolor Brăila, Politehnica Galați (II); Universitatea Cluj, Politehnica Timișoara, Tractorul Brașov, Universitatea Craiova (III). Jocurile din serii se vor disputa astfel: turul — 19 și 26 martie, 2 aprilie; returul — 9, 16 și 23 aprilie. Turneul final, în care se vor califica echipele clasate pe primul loc în serii, se va desfășura la 30 aprilie, 1 și 2 mai. Amintim că în această competiție echipele își vor putea completa loturile și cu juniori din alte cluburi și asociații, știut fiind faptul că jucătorii din lotul național nu participă la întreceri.

- **În turul trei al diviziei naționale B (20 februarie) echipa masculină Oțelul Galați nu va mai fi prezentă în competiție. Printr-o adresă sosită la F.R.V., clubul gălățean anunță că retrage echipa din competiție, printre altele și pentru motivul să jucătorii nu au manifestat interes în pregătire!**

- Perioada suplimentară de transferări aprobată de F.R.V. a fost fixată între 10 și 25 februarie. Nu vor fi luate în discuție decît cererile care vor îndeplini toate prevederile cerute de actualul regulament.

- **Echipa feminină de divizia A, C.P. București are acum un nou antrenor:** Mircea Zelinschi. **De asemenea, la formația masculină Politehnica Timișoara a fost numit ca antrenor** Gheorghe Bodescu, **fost la C.S.M. Sibiu (fete) și, în ultima vreme, la divizionara B, Politehnica II Timișoara.**

- Cluburile sportive Dinamo și I.E.F.S. organizează o competiție de pregătire în vederea returului campionatului feminin. Este vorba de „Cupa 16 Februarie", la care participă divizionarele A **Rapid, C. P. București, Dinamo** și **I.E.F.S.** Competiția începe astăzi, în sala Dinamo, de la ora 16,30 cu partidele: Dinamo — C.P.B. și Rapid — I.E.F.S.

ÎN FAȚA FILEULUI

ATLETISM

ULTIMUL START AL SPORTIVILOR TIMIȘORENI ÎNAINTEA „NAȚIONALELOR"

La Timișoara s-au disputat întrecerile campionatului județean de atletism în sală. Au participat 76 de atleți de la C.F.R., Politehnica, Liceul nr. 4, Viitorul și Progresul.

Dintre rezultatele înregistrate în concurs spicuim: 60 m seniori: 1. **A. Darvaș** („Poli") 6,8 s (record județean egalat), 2. A. Kurutzi (Poli) 6,9 s, 3. E. Tobias („Poli") 6,9 s; 60 mg seniori: 1. **I. Vasilescu** (Lic. 4) 8,3 s, 2. I. Clava („Poli") 8,4 s; 60 m senioare: 1. **Maria Lazăr** („Poli") 7,9 s (nou record județean), 2. Valeria Donciu (C.F.R.) 8,0 s; 60 mg senioare: 1. **Marion Becker** (C.F.R.) 9,4 s (record județean egalat); prăjină — **I. Vasilescu** (Lic. 4) 3,70 m (nou record județean juniori); lungime seniori: **M. Borceanu** (C.F.R.) 6,47 m; greutate senioare: **Maria Ili** (C.F.R.) 12,50 m; greutate seniori: **O. Cira** (C.F.R.) 11,51 m.

NATAȚIE

COORDONATE NOI IN DEZVOLTAREA SECȚIILOR DE ÎNOT

În cadrul lucrărilor recentei plenare a comitetului F. R. Natație, discuțiile asupra activității secțiilor de înot au polarizat, în marea majoritate a timpului, atenția tehnicienilor și antrenorilor. Pornind de la faptul că materialul prezentat de biroul federal și părerile unor specialiști au accentuat **decalajul existent între performanțele pe plan internațional ale polo-ului românesc și progresul destul de lent al înotului nostru,** vom arăta că plenara a avut — spre deosebire de alți ani — un caracter operativ, de precizare a unor lipsuri evidente și, în final, de formulare a unui plan de măsuri concrete.

LIPSA DE ORGANIZARE **a secțiilor de înot din principalele centre ale natației și a activității din jurul celor cîteva bazine,** a constituit punctul asupra căruia s-a insistat îndeosebi. Mai mulți dintre participanții la discuții au văzut în această deficiență principalul obstacol aflat în calea dezvoltării înotului românesc. În cuvîntul său, antrenorul federal, prof. Aurel Urmuzescu, a precizat că excepționînd pe sportivii reșițeni și, într-o mai mică măsură, pe cei de la Dinamo, în celelalte centre, una dintre cerințele de bază — încadrarea secțiilor cu specialiștii necesari pregătirii continue a sportivilor pe grupe de vîrstă — este total ignorată. Această situație dăinuie de mai mult timp — a fost nevoit să recunoască prof. Urmuzescu în final — fără ca federația de specialitate să acționeze operativ, eficient.

Ca urmare, **procesul de antrenament al sportivilor se desfășoară în unele centre (Timișoara, Galați, Cluj, Tg. Mureș și chiar București) la întîmplare,** o serie dintre antrenori folosind aceleași metode atît pentru copii, cît și pentru juniori sau seniori. Tot lipsa de organizare a generat și ineficienta exploatare a piscinelor acoperite, sau a celor cu apă încălzită.

O altă problemă aflată în centrul discuțiilor plenarei a fost cea a **numeroaselor abandonuri din activitate a unor tineri cu reale perspective** pentru că aceștia nu au reușit să îmbine armonios activitatea școlară cu cerințele crescînde ale antrenamentului modern. Ca o soluție, unică pentru acest moment al dezvoltării înotului, a reieșit **necesitatea creării neîntîrziate a unei școli generale (sau liceu) de specialitate** cu clase care să grupeze pe cei mai buni înotători, săritori de la trambulină și jucători de polo. S-a amintit, că există, în acest sens, condiții favorabile la Galați și Ploiești unde localul școlii ar putea fi ales în apropierea bazinului acoperit.

În concluzie la lucrările plenarei, tov. **Emil Ghibu,** vicepreședinte al C.N.E.F.S., a subliniat necesitatea concentrării forțelor de antrenori și tehnicieni care activează în același centru sau în jurul unui bazin (cazul Capitalei), pentru o mai bună și mai eficientă organizare a întregii activități. **„Prin unirea a două și chiar mai multe secții (acolo unde este cazul) —** arăta vorbitorul, **vom putea crea unități puternice, cu grupe de pregătire mai omogene, care să aibă la dispoziție cei mai buni tehnicieni pe întreaga filieră a instruirii. În această concentrare însă va trebui să se țină seama, în primul rînd, de interesele secțiilor care au spre administrare bazele sportive și care suportă în cea mai mare măsură sumele de întreținere a bazinelor.**

În paralel cu această preocupare, federația de specialitate va trebui să facă eforturile necesare pentru a contribui la crearea unor unități școlare specializate, care să dea posibilitate tinerilor sportivi să îmbine perfect procesul de învățătură cu cel de antrenament.

Pornind de la aceste coordonate, se vor crea premisele unui evident spor de calitate, astfel ca înotătorii — a încheiat tov. Emil Ghibu, **să ajungă cît mai curînd la nivelul superior ce se înregistrează pe plan internațional".**

Adrian VASILIU

„CUPA 16 FEBRUARIE" LA POLO

La bazinul Floreasca din Capitală au continuat întrecerile din cadrul turneului de polo dotat cu „Cupa 16 Februarie". Formația de rezervă a clubului Dinamo a întrerupt pe I.E.F.S. cu 8—7, iar Progresul a învins pe C. S. Școlar cu 9—4.

În cadrul campionatului municipal, rezervat echipelor de juniori, s-au înregistrat următoarele rezultate: C. S. Școlar—Școala sportivă nr. 2 7—5; Progresul—Rapid 7—2; Dinamo—Petrolul 3—3.

Gh. COCIUBAN, coresp.

LOTO — PRONOSPORT

CIȘTIGĂTORII EXCURSIILOR ÎN POLONIA ATRIBUITE LA TRAGEREA EXCEPȚIONALĂ LOTO DIN 25 IANUARIE 1972 (continuare).

Și. Manda Gheorghe — Drăgănești, jud. Olt; 52. Manea Constantin — Slatina; 53. Zamfir Gheorghe Vasile — Ariceștii Rahtivani, jud. Prahova; 54. Micu Gheorghe; 55. Ionestreschi Luxița și 56. Bărbulescu Elena, toți din Ploiești; 57. Serbulea N. Nicolaie — Mizil; 58. Sanda Vasile — com. Rotari, jud. Prahova; 59. Rinzea Aurel — Slănic jud. Prahova; 60. Micu Gh. Gheorghe — Vulcănești, jud. Prahova; 61. Cotoară Nicolae — Răsinari, jud. Sibiu; 62. Negrea Victor — Sibiu; 63. Fliser Ludmila — Mediaș; 64. Fuchs Fridolin — C-Lung Moldovenesc; 65. Loșneanu Davidel — Rădăuți; 66. Dragomir Marin — com. Salcia, jud. Teleorman; 67. Cojocaru Tudor — Alexandria, jud. Teleorman; 68. Sulcu N. Dumitru — Orbeasca, jud. Teleorman; 69. Crețiu Florea — Timișoara; 70. I. Stecîaru — Cebza, jud. Timiș (continuare în numărul de vineri).

PRONOEXPRES

NUMERELE EXTRASE LA CONCURSUL NR. 6 DIN 9 FEBRUARIE 1972

FOND GENERAL DE CIȘTIGURI: 2.726.319 lei din care 1.339.242 lei report
EXTRAGEREA I: 37 38 11 19 25 7
FOND DE CIȘTIGURI: 1.672.355 lei din care 955.561 lei report categ. 1.
EXTRAGEREA a II-a: 13 20 29 28 15
FOND DE CIȘTIGURI: 1.063.964 lei din care 383.681 lei report categ. A

Plata premiilor la acest concurs se va face astfel:

În Capitală: de la 17 februarie pînă la 25 martie 1972, inclusiv; în țară de la 21 februarie pînă la 25 martie 1972, inclusiv.

LOTO

CIȘTIGURILE TRAGERII DIN 4 FEBRUARIE 1972

EXTRAGEREA I: Categ. 1: 1 variantă (25%) a 96 765 lei și 3 variante (10%) a 38 706 lei; categ. 2: 6 variante (10%) a 17 857 lei; categ. 3: 9,40 a 11 161 lei; categ. 4: 25,35 a 4 227 lei; categ. 5: 151,05 a 709 lei; categ. 6: 244,53 a 439 lei.

EXTRAGEREA A II-A: Categ. A: 1 variantă (10%) a 92 662 lei; categ. B: 1 variantă (50%) a 42 120 lei și 6 variante (10%) a 8 424 lei; categ. C: 11,20 a 8 273 lei; categ. D: 28,10 a 3 298 lei; categ. E: 22,60 a 4 100 lei; categ. F: 50,60 a 1 831 lei; categ. Z: 1 363,30 a 100 lei.

Cîștigul de categoria 1 (25%) a fost obținut de LUNGU N. AUREL din Cotești, jud. Vrancea, care cîștigă la alegere, un autoturism plus diferența în bani sau suma integrală; cîștigul la categoria A (10%) a revenit lui IOAN RUSU din Cisnădie care, de asemenea, cîștigă la alegere, un autoturism și diferența în bani sau suma integrală.

Rubrică redactată de LOTO—PRONOSPORT

(Urmare din pag. 1)

rămîneri în urmă la o serie de ramuri sportive cu o mare circulație, cu vechi tradiții și înalt prestigiu, cum ar fi: atletismul, natația, gimnastica, scrima, voleiul feminin, baschetul, rugbyul ș.a.

TREBUIE SPORITĂ PREOCUPAREA FAȚĂ DE EDUCAȚIA POLITICO-IDEOLOGICĂ A SPORTIVILOR

Lucrările Plenarei au punctat în repetate rînduri un aspect socotit a fi esențial în munca organelor și organizațiilor sportive ale Capitalei: **problema educației tineretului sportiv, pusă atît de apăsat și cu atîta responsabilitate în documentele de partid din iulie 1971 și la istorica Plenară a C.C. al P.C.R. din 3—5 noiembrie același an.**

S-a apreciat că, transpunîndu-se în viață planul de măsuri adoptat de Comitetul executiv al C.N.E.F.S. (care a făcut obiectul unor dezbateri și analize ample în Biroul C.M.E.F.S., în cluburi și asociații) s-au înregistrat progrese în acest important domeniu. S-a acordat o atenție sporită comportării sportivilor la locul de muncă, în școală și în societate, participării lor active la viața politică, în cadrul organizațiilor de partid și U.T.C., la învățămîntul ideologic, la antrenamente și la competiții. Dar, cu toate elementele pozitive consemnate aici, nu putem trece cu vederea și nu putem rămîne nepăsători la existența destul de frecventă a unor fenomene negative cum sînt: indisciplina la locul de muncă, rezultatele slabe la învățătură, participare formală la antrenamente, sustragerea de la eforturile cerute de rigorile pregătirii moderne și marii performanțe, atitudinile nesportive în săli și pe stadioane față de partenerii de joc, arbitri și public.

În anul 1971, comisia municipală de fotbal a dictat (cifră incredibilă) 604 etape suspendări unui număr de 276 de jucători! Au fost consemnate 38 de suspendări la handbal, 15 la volei etc. În fruntea acestor cu totul nedorite clasamente se situează asociațiile Spic de grîu (sectorul 7), Stofe mobilă (sect. 6), I.P.B. (sect. 1), Electromontaj (sec. 5), Fabrica de casete radio (sect. 3), Uzina de utilaje și piese de schimb (sect. 8), Voleibalistul Al. Sava de la asociația sportivă Acumulatorul a fost suspendat pe 2 ani pentru molestarea arbitrului, Atletul Cornel Dima (Metalul) scos din lot pentru escrocherie, Boxerii Calistrat Cuțov, Horia Moraru și Ion Györfy s-au făcut vinovați de grave atitudini nesportive peste hotare, Ciclistul Vasile Burlacu (Steaua) — folosire de doping, Fotbalistul Vasile Mihalache (I.C.S.I.M.) a fost suspendat pe un an pentru provocare de scandal, la fel ca și vasile Enache (I.C.A.R.). Foarte grav este faptul că abaterile de la disciplină se constată și la numeroși antrenori, adică la acei oameni care sînt primii chemați să facă educație sportivilor. **La Plenară au fost discutate cazurile unor tehnicieni ca: Gh. Demeca (natație), Ion Chiriac (box), I. Păiș (atletism), care neglijează aspectele educative ale procesului de instruire, P. Moldoveanu (fotbal), care bea cu jucătorii, C. Vasiliu (polo), care a provocat scandal în timpul desfășurării unui meci al echipei sale, N. Rădulescu (volei), vinovat de introducere frauduloasă de jucători pe foaia de competiție și alții.**

Numeroși vorbitori au subliniat necesitatea sporirii pe viitor a exigenței și intransigenței în munca de educație, socotind acest proces indisolubil legat de instrucțiunea tehnică a sportivului. Nu trebuie să privim numai performanța! Să ne intereseze, deopotrivă, și profilul moral, comportamentul social al celui care o realizează!

1972 — AN DE MARE ÎNSEMNĂTATE PENTRU SPORTUL BUCUREȘTEAN

Analizînd perspectivele de dezvoltare ale sportului din municipiul București, participanții la Plenară s-au străduit nu numai să comenteze ci și să îmbunătățească cifrele prevăzute pentru anul 1972, apropiindu-le de realitate și de posibilitățile concrete în primul oraș al țării.

Se estimează ca în anul 1972 să se ajungă la un număr de 31 400 sportivi legitimați (față de 30 000 în prezent), iar al sportivilor clasificați la 21 000. O mare atenție se va acorda, în continuare, pregătirii copiilor și juniorilor, unde se prevăd creșteri de peste 10 la sută față de 1971. Un impuls puternic se va da sportului școlar. Aici există mari resurse neutilizate, astfel că, față de 70 000 de elevi prevăzuți să fie incluși în competiții de regularitate la finele Cincinalului, este posibil să se realizeze cifra de 100 000!

Dezvoltarea permanentă a bazei materiale a figurat în atenția Plenarei. S-a apreciat că, pe lîngă investițiile centralizate, există posibilități largi de amenajare a terenurilor sportive simple, mai ales în cartiere, prin munca patriotică a cetățenilor, ca și în virtutea noilor acte legislative votate la ultima sesiune a Marii Adunări Naționale, „Legea cu privire la organizarea și conducerea unităților socialiste de stat" și „Legea organizării contribuției bănești și în muncă pentru efectuarea unor lucrări de interes obștesc".

REZULTATELE TREBUIE SA FIE LA NIVELUL CONDIȚIILOR ȘI PRESTIGIULUI CAPITALEI!

Luînd cuvîntul la Plenară, tov. **Emil Ghibu,** vicepreședinte al C.N.E.F.S., a subliniat bunele rezultate obținute de organizațiile sportive ale Bucureștiului.

Dar, a subliniat vorbitorul, **față de condițiile existente, față de pretențiile pe care le avem, bilanțul acesta nu ne poate satisface integral. Sportul bucureștean înregistrează serioase rămîneri în urmă la o serie de ramuri cum ar fi natația, atletismul, voleiul feminin, rugbyul, gimnastica modernă, deși aici, în Capitală, se află concentrată marea majoritate a specialiștilor din aceste discipline, există bază materială satisfăcătoare și cele mai mari posibilități de selecție.**

O serie de măsuri luate de Ministerul Educației și Învățămîntului, cum ar fi introducerea unei ore de educație fizică în plus la clasele I—IV, extinderea învățămîntului de educație fizică și în anul II în institute și facultăți, creează premisele unei activități mai bune privind atragerea tineretului studios către sportul de masă și depistarea elementelor apte să abordeze înalta performanță.

Planul dezvoltării mișcării sportive în perioada actualului Cincinal vizează cifre foarte ridicate și, fără îndoială, la înfăptuirea și depășirea lor un cuvînt greu îl vor avea de spus cluburile și asociațiile sportive bucureștene, eșalonul de elită al profesorilor de educație fizică, antrenorilor și tehnicienilor de sport.

SĂ VALORIFICĂM INTEGRAL MARILE VALENȚE BIOLOGICE ȘI EDUCATIVE ALE SPORTULUI

În încheierea lucrărilor, Plenara a ascultat cuvîntul tovarășului **Ilie Rădulescu,** secretar al Comitetului Municipal București al P.C.R.

Vorbitorul s-a referit, în principal, la saltul de calitate care trebuie făcut în domeniul muncii de educație fizică și sport, atingîndu-se cote reclamate și realizate în toate sectoarele vieții noastre sociale. **Astăzi, în condițiile progresului vertiginos, care se înregistrează pe toate planurile, trebuie să crească necontenit spiritul de exigență față de propria noastră activitate, să fim animați cu toții, permanent, de dorința de a ne autodepăși, de a face mai bine astăzi decît ceea ce am realizat ieri și mîine decît ceea ce am făcut astăzi.**

Și pe plan sportiv, Capitala țării dispune de mari resurse umane și materiale, de cadre calificate, capabile să îndrume la cel mai înalt nivel pregătirea tineretului. **Au fost evocate aici, nu o dată, marile valențe biologice ale activității sportive, ca un mijloc de întărire a sănătății, de ridicare a capacității de muncă. Ele pot fi puse integral în valoare prin dezvoltarea sportului de masă.** În acest sens, factorii investiți cu responsabilități trebuie să-și lărgească sfera preocupărilor și a investigațiilor, Organizarea asociațiilor sportive de cartier se arată a fi o bună modalitate de rezolvare în acest sens. **Dar, în același timp să nu se neglijeze rolul educativ al sportului, augmentat prin faptul că această activitate reunește o uriașă masă de copii și tineri, la vîrsta cînd ei își formează caracterul, personalitatea, sînt receptivi la modificări și îmbunătățiri structurale.**

BILANȚ ȘI PERSPECTIVĂ

fotbal

O DEZBATERE FRUCTUOASĂ A PROBLEMELOR DIVIZIEI C

Niciodată Federația română de fotbal n-a fost mai activă, mai dornică de a pune în discuție, de a dezbate cu toți factorii competenți principalele probleme ale fotbalului nostru, ca acum! Pe agenda preocupărilor sale a fost înscrisă și o analiză a primei părți a campionatului Diviziei C; în fond o confruntare deschisă cu întreg cortegiul de aspecte, mai mult sau mai puțin cunoscute, ale **„eșalonului trei"** al fotbalului nostru, confruntare la care au fost invitați să participe activ reprezentanții cei mai autorizați ai asociațiilor sportive cu echipe în Divizia C, antrenorii acestor echipe, metodiști și președinții comisiilor județene de fotbal.

La Timișoara, **dialogul Federație — Divizia C** (asociații din județele Arad, Hunedoara, Timiș, Caraș-Severin, Mehedinți, Dolj și Gorj), condus de vicepreședintele F.R.F., **Ion Ș'clovan** (referat prezentat de antrenorul federal **Constantin Ardeleanu**) s-a desfășurat tot timpul pe coordonatele unei veritabile dezbateri principiale de opinii, punctate cu o mulțime de sugestii și propuneri care, considerăm noi, n-ar trebui aruncate la coșul uitării.

● Printre multe altele s-a evidențiat că **antrenorii divizionarelor C nu sînt sprijiniți în suficientă măsură de asociații și de forurile sportive locale pentru a desfășura un eficient proces instructiv-educativ cu jucătorii.** Marele număr de abateri de la disciplina competițională sînt o ilustrare la temă.

● Împărțirea pe serii a diviziona-relor C s-a făcut, se pare, la repezeală, încălcîndu-se pînă și criteriul geografic. O situație de-a dreptul curioasă prezintă județul Hunedoara, care are echipe în... trei serii ale Diviziei C! Un exemplu grăitor: Minerul Ghelar a fost inclusă în seria a 8-a, se deplasează la Timișoara și Moldova Nouă, dar nu joacă în aceeași serie cu Minerul Teliuc, Constructorul Hunedoara sau Victoria Călan, orașe prin care... trece cînd pleacă să joace în deplasare!?!

Dezbaterile de la Timișoara au evidențiat alte două probleme care trebuie aduse în prim-plan.

Instabilitatea antrenorilor, un laitmotiv al discuțiilor

Este un fapt bine știut că unele echipe din județele Arad, Hunedoara, Timiș, Caraș-Severin, Mehedinți, Dolj, Gorj s-au... întrecut în a înlocui un antrenor cu altul, încălcînd prevederile regulamentare în vigoare, fragmentînd o activitate ale cărei roade nu pot fi obținute atîta timp cînd nu există o continuitate de la an la an. În 1971, Vagonul Arad a schimbat trei antrenori, iar Timișoara este recunoscută în acest sens prin hotărîri luate peste noapte, cum s-a întîmplat recent și cu antrenorul **Costică Toma**, fost la U.M.T. Inginerul șef al uzinei, **Walter Weisenburger**, președintele asociației U.M.T., a căutat să evite subiectul, dar intervenția promptă a vicepreședintelui federației l-a făcut pe vorbitor să dezvăluie cazul, pentru că, în ceea ce ne privește, îl considerăm cu adevărat un caz semnificativ pentru acei antrenori neprincipiali, porniți și ei pe drumul căpătuielii. **„Nu asociația este vinovată. La U.M.T., antrenorul Toma a fost înconjurat cu atenție, i s-au oferit bune condiții de muncă. La încheierea turului însă, împreună cu trei jucători ai U.M.T.-ului, Ioan Guh, Teodor Strizu și Vasile Mihu, a dat bir cu fugiții, după ce în prealabil a folosit toate mijloacele nepermise pentru a-i lămuri pe aceștia să plece cu el la Constanța. Primii doi jucători s-au întors acasă, cel de al treilea nu. Am fost nevoiți să-i desfacem contractul".** La Timișoara s-au dezbătut doar aceste două cazuri — Vagonul și U.M.T. Divizia C ne oferă însă mult mai multe exemple care constituie într-adevăr datele unei probleme cu repercusiuni nebănuite asupra fotbalului la nivelul eșalonului trei.

Indiscutabil, pe parcursul dezbaterilor de la Timișoara au fost semnalate și alte deficiențe, au fost făcute numeroase sugestii pentru îmbunătățirea continuă a activității echipelor divizionare C — printre care: **o mai eficientă colaborare între toate aceste echipe și centrele de copii și juniori, o continuă perfecționare a pregătirii antrenorilor, preocupări mai intense ale comisiilor județene de fotbal față de soarta echipelor din județ** etc. — care, sperăm, vor fi materializate cît mai repede cu putință.

Necesitatea întăririi continue a echipelor divizionare C

S-a arătat în referatul prezentat că mai există încă asociații care nu precupețesc nici un efort pentru a aduce jucători din alte părți, acele „păsări călătoare" cărora le creează condiții avantajoase, neglijînd total preocupările privind creșterea și promovarea de jucători tineri, localnici, dornici și deciși să joace fotbal, să apere cu dîrzenie culorile echipei din oraș. **Este cazul asociațiilor Electromotor Timișoara, Minerul Motru, Victoria Călan care au transferat în 1971 între opt și 13 jucători!** Reversul unei astfel de optici îl constituie grădinițele **Vagonului Arad** (cinci jucători promovați de la centrul de copii și juniori), **Metalul Tr. Severin și U.M. Timișoara** (cîte șapte jucători promovați din propriile pepiniere). **„C.F.R. Simeria** — spunea, cu părere de rău, **Florian Uricaru**, președintele asociației — **s-a păcălit ani la rînd acordînd credit unor jucători depășiți ca vîrstă, indisciplinați. În campionatul trecut am hotărît să renunțăm la serviciile a opt dintre ei, iar în cel actual, la încă trei. Cu alte cuvinte la o întreagă echipă. Dar nu regretăm, pentru că am pus bazele unor preocupări temeinice privind creșterea de jucători tineri, cu reale perspective. Schimbările survenite au dus la o comportare din ce în ce mai bună a echipei de seniori...".**

Laurențiu DUMITRESCU

TURNEU SCURT, DAR UTIL PENTRU SPORT CLUB BACĂU

Reîntoarsă din turneul întreprins în Liban, echipa băcăuană și-a reluat acasă antrenamentele în vederea returului

Echipa Sport Club Bacău s-a înapoiat luni seara în Capitală, din Liban, unde a întreprins un scurt turneu. Marți dimineață, întregul lot și-a continuat călătoria, cu autocarul, spre Bacău.

În timpul escalei făcute la București, am avut o discuție cu antrenorul principal *Constantin Rădulescu*, care ne-a relatat:

— Din motive obiective, turneul nostru a fost redus la jumătate. Dar, în săptămîna petrecută la Beirut, am susținut trei partide: cu Hitmi 1—1 (1—1), golul l-a marcat Sorin Avram; cu Nijmi Sahra 2—0 (2—0), victorie obținută în urma golurilor înscrise de Sorin Avram și Florea; în sfîrșit, cu Racing 3—0 (1—0), realizatori Sinăuceanu, Sorin Avram și Pană. Deci, un bilanț pozitiv în ceea ce privește rezultatele. Eu — ca de altfel și colegul meu, Petrică Rădulescu — sînt mulțumit și de faptul că ne-am continuat pregătirile în condiții climaterice mai favorabile. De altfel, trebuie să subliniez grija gazdelor noastre, a clubului Nijmi Sahra, de a ne oferi tot ce e necesar ca să ne simțim ca la noi acasă.

— Ne puteți da cîteva amănunte despre comportarea echipei în cele trei partide?

— Da. În primul meci, am remarcat bună pregătire fizică, dar și slăbiciuni în finalizare. În a doua întîlnire, carența din primul meci a fost în parte remediată, ca apoi, în ultima noastră apariție în fața publicului libanez, jocul să se situeze la un nivel superior. Vreau să remarc faptul că în această partidă am avut un adversar dîrz, care n-a cedat cu ușurință, dar superioritatea noastră fizică și tehnică și-a spus cuvîntul. Această ultimă adversară, Racing Beirut, campioana Libanului, este antrenată de compatriotul nostru Ionică Bogdan.

— Ce jucători ați folosit?

— În lipsa unor titulari, componenți ai lotului național și olimpic, am alcătuit următorul „11": Cizie — Kis, Catargiu, Velicu, Cămănescu, Sinăuceanu, Vătafu, Pruteanu, Pană, Florea, Sorin Avram. Au mai jucat cîte o repriză Fugaciu în locul lui Cizic, Băluță și Volmer. Acest turneu l-am folosit ca să rodez cîțiva jucători, ca Sinăuceanu, Pruteanu și Florea, tineri de la care se așteaptă un randament superior. Încă o dată subliniez faptul că, pentru perioada actuală, jucătorii sînt bine pregătiți fizic, că toți pot face față cu succes unui efort susținut.

Pompiliu VINTILA

„Mă culc și mă trezesc cu gîndul la fotbal"

(Năsturescu)

...L-am întîlnit acum cîteva zile pe terenul din Grant, acolo, în mijlocul potcoavei de beton a Giulești, unde NĂSTURESCU și-a petrecut zece ani, din cei 29 pe care i-a împlinit de curînd. Se pregătește strîngînd din dinți. Aleargă ca un fondist sau controlează mingea cu dibăcie, ca în zilele în care spectatorii se ridicau în picioare să-l aplaude. După cum ne spunea, vrea „să prindă" cu orice preț echipa chiar din start.

— Speri să revii la forma ta de vîrf?

— Oare există vreun jucător care să nu-și propună un astfel de obiectiv, mai ales acum, în această perioadă, cînd zilele parcă trec pe nesimțite? Dacă stau și deapăn firul amintirilor, am impresia că parcă ieri am venit la Rapid. O tempora! În ce linii de atac am avut fericirea să joc?! Cu Ozon și Dumitriu II în centrul liniei! Era o adevărată încîntare. Îmi anticipau intențiile așa de precis, încît mă întîlneam cu mingea la picior de mă minunam și eu cum puteau să paseze așa de precis! Astăzi, formația noastră trece printr-o metamorfoză. Așa stînd lucrurile, nu ești sigur nici pe tine, dar mai ales pe coechipierul de alături, care poate fi altul în meciul următor. Așa s-a întîmplat în tur și atunci de unde înțelegere, de unde omogenitate, de unde randament și rezultate mulțumitoare? Bănuiesc însă că antrenorii vor găsi cea mai corespunzătoare formulă de echipă și atunci să te ții...

— Te mulțumești numai cu satisfacția participării în meciurile echipei de club, sau tinzi mai sus?

— Am jucat de mai multe ori în echipa națională. Ultima oară, în meciul de la Cracovia, cu Polonia, cînd n-a fost de loc rău, căci am făcut 0—0. Acum m-a cam uitat lumea. De fapt, am avut și prea multe ghinioane. Cînd mă simțeam în cea mai bună formă, hop cîte o întindere, ruptură, entorsă sau mai știu eu ce. Dacă fac bine socoteala, în cei zece ani de cînd joc la Rapid cred că am stat accidentat pe tușă — dacă adun zilele — cel puțin un an. Or, acest record nu cred să-l mai fi deținut alt jucător. Una e să fii indisponibil o perioadă de timp și apoi să fii total refăcut, alta să fii clientul medicului de patru-cinci ori în fiecare sezon. Important este însă că acum mă aflu în plenitudinea forțelor, mă pregătesc cu toată seriozitatea și am moralul ridicat; mă culc și mă trezesc cu gîndul la fotbal.

— Se aude, pe ici, pe colo, de unele nemulțumiri ale jucătorilor...

— Nici vorbă. Cu toții sîntem o familie care a știut să treacă întotdeauna peste micile necazuri inerente activității echipei. Au fost unele voci care s-au ridicat împotriva pregătirii efectuate în Capitală, și nu la munte, așa cum ne obișnuiserăm în fiecare iarnă, dar acum ne-am convins cu toții că antrenorii au făcut o alegere bună, căci rămînînd în București am avut condiții optime de antrenament, folosind terenul și sala de stadion.

Gheorghe NERTEA

TRANSFERĂRI DE JUCĂTORI

Serviciul de legitimări al Federației române de fotbal a efectuat formele de transferare a următorilor jucători:

● *Pavlovici* și *Mureșan* (Metalul Tîrgoviște) la Steagul roșu Brașov;

● *Florea* (Crișul Oradea) și *Badea* (Rapid București) la Sportul studențesc București;

● *Ghițoiu* (Portul Constanța) la Petrolul Ploiești;

● *Bilibocă* (Politehnica Iași) la Politehnica Galați;

● *Furnică* (Steagul roșu Brașov) la Metrom Brașov.

„U" CLUJ ÎN IUGOSLAVIA ȘI ITALIA?

Echipa Universitatea Cluj se află într-un stadiu avansat de tratative pentru efectuarea unui turneu în Iugoslavia și Italia. Clujenii ar urma să-și inaugureze seria celor trei jocuri (în Iugoslavia) cu începere de la 25 februarie, iar la 5 martie vor fi în Italia.

JIUL — CORVINUL HUNEDOARA 3-0 (2-0)

În cadrul pregătirilor ce le efectuează în vederea noului sezon competițional, Jiul Petroșani a întîlnit pe Corvinul Hunedoara, Divizionarii A, manifestînd o bună dispoziție de joc, au cîștigat cu scorul de 3—0 (2—0), prin golurile marcate de Multescu (2) și Naidin.

S. BÁLOI-coresp.

O EDITARE AȘTEPTATĂ DE ARBITRI

Prin grija sectorului tehnic al Colegiului central al arbitrilor a fost editat *„Regulamentul de joc și ghid pentru arbitrii de fotbal"*. Broșura cuprinde ultimele dispoziții și interpretările regulilor de joc adoptate de F.I.F.A.

PRONOSTICUL NOSTRU LA CONCURSUL DIN 13 FEBRUARIE

I. Atalanta — Juventus	X,2
II. Bologna — Mantova	1
III. Catanzaro — Cagliari	1,X,2
IV. Milan — Lanerossi	1
V. Roma — Fiorentina	1
VI. Sampdoria — Napoli	1
VII. Torino — Varese	1
VIII. Verona — Inter	2,X
IX. Arezzo — Catania	1
X. Brescia — Lazio	1,X
XI. Novara — Perugia	1
XII. Palermo — Reggina	1,X
XIII. Sorrento — Foggia	2

DUMINICĂ — PRIMELE EXAMENE PENTRU PROMOVAREA ARBITRILOR

După cum am mai anunțat, Colegiul central al arbitrilor a stabilit ca în această lună să aibă loc examene de promovare a cavalerilor fluierului la categoria I.

Primele examinări se vor ține duminică în următoarele centre:

● *Piatra Neamț* — unde vor participa arbitrii din județele Bacău și Neamț;

● *Arad* — județele Bihor, Satu Mare, Arad și Hunedoara;

● *Timișoara* — județele Caraș-Severin și Timiș;

● *Iași* — județele Botoșani, Suceava, Vaslui și Iași;

● *Cluj* — județele Bistrița Năsăud, Maramureș și Cluj.

Meciuri amicale

U.T.A. — CRIȘUL 4—1 (2—1)

Aproape 3 000 de spectatori au urmărit amicalul de la Arad, care a oferit un spectacol antrenant, viu disputat. U.T.A., cu formația completă, a dominat majoritatea timpului, practicînd un joc tehnic și eficace. Crișul a opus în primele 20 de minute o rezistență dîrză, apoi a fost depășită. Au marcat: **Broșovschi** (min. 29, 33 și 56) și **Kun** (min. 85), respectiv **Schiopu** (min. 2).

Au evoluat următoarele formații:

U.T.A.: Vidac (Ziller) — Birău (Călinin), Lereter (Birău), Pojoni, Popovici, Domide (Axente), Petescu, Broșovschi (Szabados), Axente (Sima), Kun II, Both.

CRIȘUL: Bologan — P. Nicolae, Lucaci, Bulz, Cojocaru, Sărac, Dărăban, Schiopu, Al Naghi (Mot), Kun I (Cefan), Tamaș.

Șt. IACOB — coresp. județean

DINAMO BUCUREȘTI — DINAMO OBOR 7—1 (4—0)

Băieții lui Nicușor (mai puțin cei cinci tricolori) au ieșit, ieri după-amiază, pentru prima oară în public în acest sezon, întîlnind, pe un teren vitreg, echipa Dinamo Obor. Subliniem seriozitatea cu care au privit această „verificare". S-a jucat cu poftă, deschis, pe spații largi, s-a alergat mult. Menționi pentru Sălceanu, Cheran și Fl. Dumitrescu. Au marcat: **Doru Popescu, Florian Dumitrescu** (3), **Gungiu, Sălceanu** (2), respectiv **Șutru.**

Campionii au alinlat formația: **Andrei (Constantinescu) — Cheran, Nunweiller III, Sandu Gabriel, Gungiu, (Custof), Dobrău, Mustățea, Sălceanu, Doru Popescu, Dumitriu II, Florian Dumitrescu, (G. R.)**

METALUL TÎRGOVIȘTE — F. C. ARGEȘ 2—2 (1—2)

Ieri, la Tîrgoviște, argeșenii au jucat în fața a aproape 4 000 de spectatori cu divizionara B Metalul. F. C. Argeș a alinlat o formație din care au lipsit doar internaționalii Dobrin, Radu și Vlad. Au marcat **Gheorghe** și **Pîrvu** pentru Metalul, respectiv **Frățilă** și **Chivescu.**

M. AVANU — coresp. județean

GLORIA BISTRIȚA — MINERUL BAIA MARE 1—1 (0—0)

Meci frumos în care gazdele au avut numeroase ocazii de a marca, printre care două bare și un 11 m. Au înscris **Filipoi**, pentru Gloria și **Stan**, pentru Minerul.

I. TOMA — coresp.

sportul în lume

PUGILIȘTII FRANCEZI DIN LOTUL OLIMPIC VOR EVOLUA LA BUCUREȘTI

Selecționata olimpică de box a Franței va întîlni la 12 februarie la Dijon echipa Bulgariei. La 4 martie, pugiliștii francezi vor întîlni echipa Spaniei la Madrid, iar la 22 martie reprezentanții „cocoșului galic" vor oferi la Edinburg replica selecționatei Scoției. Între 19 și 23 aprilie, la București, cei mai buni boxeri francezi vor evolua în cadrul turneului organizat de federația română. Înaintea J.O., boxerii francezi vor mai întîlni echipele Olandei și Irlandei. Echipa de tineret a Franței va participa la campionatele europene (tineret) care vor avea loc între 3 și 10 iunie la București.

LOS ANGELES Debut bun al tenismenilor noștri și la simplu

NEW YORK, 9 (Agerpres). — Tenismenii români Ilie Năstase și Ion Țiriac au debutat cu victorii și în proba de simplu a turneului internațional de tenis de la Los Angeles, primul concurs al anului din cadrul „Marelui Premiu — F.I.L.T.". Ilie Năstase l-a învins cu 6—3, 6—3 pe americanul Barry MacKay, în timp ce Ion Țiriac l-a eliminat cu 7—6, 6—3 pe Haroon Rahim (Pakistan).

Cîștigătorul turneului de la Kansas City, Tom Edlefsen, a fost învins cu 6—2, 6—1 de spaniolul Andres Gimeno. Alte rezultate: Smith (SUA) — Zednik (Cehoslovacia) 6—3, 6—2; Olmedo (Peru) — Goven (Franța) 2—6, 7—6, 6—4; Richey (SUA) — Kreiss (SUA) 7—5, 4—6, 6—2; Barthes (Franța) — Lara (Mexic) 6—0, 3—6, 7—6; Graebner (SUA) — Austin (SUA) 5—7, 6—2, 7—6; Koch (Brazilia) — Van Dillen (SUA) 6—4, 4—6, 6—3; Orantes (Spania) — Osborne (SUA) 4—6, 7—6, 7—6; Tanner (SUA) — Fillol (Chile) 6—3, 6—3.

16-4 PENTRU BOXERII SOVIETICI ÎN MECIUL CU ECHIPA S.U.A.

MOSCOVA, 9 (Agerpres). — La „Palatul Sporturilor" din Moscova s-a desfășurat întîlnirea de box dintre reprezentativele U.R.S.S. și S.U.A. Victoria a revenit cu 16—4 pugiliștilor sovietici. Americanii au cîștigat doar două meciuri: la categoria grea, în limitele cărela Duane Bobik l-a întrecut prin KO tehnic pe Vladimir Cernisev și la categoria mijlocie unde Marwin Johnson l-a învins la puncte pe Rufat Riskiev.

În cadrul categoriei semigrea, Nikolai Anfilov l-a învins prin KO în primul rund pe Louis Slaughter. Tot înainte de limită, Boris Zarikțuev (cat. muscă) a dispus de Bobby Hunter, Valeri Sokolov (categoria pană) l-a întrecut la puncte, în unul dintre cele mai frumoase meciuri ale galei, pe Roy Taylor. Meciurile au fost urmărite de peste 10 000 de spectatori.

Următoarele întîlniri se vor desfășura în orașele Jdanov și Erevan.

Fl. Gheorghiu învinge pe islandezul Gunnarsson

REYKJAVIK, 9 (Agerpres). — În runda a doua a turneului internațional de șah de la Reykjavik, marele maestru român Florin Gheorghiu l-a învins pe islandezul Gunnarsson. Alte rezultate: Stein — Solmundarsson 1—0; Olafsson — Sigurdjonson ½—½; Hort — Keene 1—0; Torfasson — Georgsson 1—0; Thorbergsson — Kristinsson 1—0. Într-o poziție complicată s-a întrerupt partida dintre Tukmakov și Timman.

În clasament conduc la egalitate — cu cîte 1½ puncte — Gheorghiu, Olafsson, Hort, Stein, Sigurdjonsson și Torfasson.

TELEX • TELEX • TELEX • TELEX

La Liège s-a disputat partida retur dintre echipa locală Standard și formația Lokomotiv Zagreb, contînd ca semifinală pentru competiția internațională masculină de baschet „Memorialul Koraci". Baschetbaliștii iugoslavi, au terminat învingători cu 96—91 (40—36) și s-au calificat în finala competiției. În primul joc, Lokomotiv a cîștigat cu 71—54.

Proba de 15 km din cadrul concursului de schi-fond de la Forni di Sopra (Italia) a fost cîștigată de francezul Felix Mathieu, cu 55:29,3. Pe locurile următoare s-au clasat elvețienii Wallman — 55:52, și Christian Pfenti — 56:27,4. Cursa rezervată juniorilor a revenit francezului Jean Paul Pierrat, care a parcurs 10 km în 34:31,9.

Echipa masculină de handbal a S.U.A. s-a calificat pentru turneul final al J.O. de vară. În finala turneului preolimpic (zona americană), handbaliștii americani au întrecut cu 15—11 formația Canadei. Într-un alt joc, selecționata Argentinei a dispus cu 29—20 de reprezentativa Mexicului.

Cursa de „Maraton-redus" desfășurată la San Blas (Porto Rico) a revenit atletului columbian Victor Mora, cronometrat pe 21,600 km cu 1h 04:23. Pe locul secund s-a clasat etiopianul Mamo Wolde, urmat de australianul John Farrington, finlandezul Zeppo Tuomin și englezul Ron Hill.

În prima zi a turneului de tenis de la Philadelphia, jucătorul portorican Charles Pasarell l-a învins cu 6—7, 6—4, 7—5 pe australianul Fred Stolle. Alte rezultate: Alexander (Australia) — Cox (Anglia) 7—6, 3—6, 6—3; Taylor (Anglia) — Fairlie (Noua Zeelandă) 6—4, 5—7, 6—4; Riessen (SUA) — Ruffels (Australia) 6—4, 6—2; Drysdale (RSA) — Davidson (Australia) 6—2, 6—3.

A luat sfîrșit turneul internațional de tenis de la Copenhaga. În finala probei de simplu bărbați, danezul Jan Leschly a dispus cu 6—1, 11—9, 6—3 de sud-africanul Ray Moore. Proba de dublu femei a fost cîștigată de perechea engleză Winnie Shaw-Joyce Williams învingătoare cu 9—7, 6—3 în fața cuplului suedez Ingrid Bentzer — Margaretha Stransberg.

În cadrul unui concurs de natație desfășurat la Brisbane, înotătoarea australiană Shane Gould a cîștigat proba de 100 m liber cu timpul de 1:00,3. Întrecerea a contat pentru campionatele de junioare ale Australiei. Gould speră să egaleze recordul mondial al probei, care-i aparține, cu ocazia campionatelor naționale rezervate seniorelor ce vor începe peste cîteva zile.

Federația australiană de tenis a alcătuit echipa care va participa la „Cupa Davis". Din echipă fac parte Mal Anderson, John Cooper, Rose Case, Colin Dibley și Geoff Masters. Căpitan nejucător al formației a fost desemnat Neale Fraser.

Cunoscutul ciclist belgian Eddy Merckx a confirmat că va participa la „Turul Italiei". El a anunțat că, încă, nu s-a decis dacă va lua startul în Turul Franței pe care l-a cîștigat de trei ori. Merckx va mai participa și la tradiționalele curse Milan — San Remo — Paris — Roubaix, Liege — Boston — Liege și altele.

De pe cuprinsul țării

CONTRIBUȚIE LOCALĂ ȘI MUNCA PATRIOTICĂ

Nu de mult, s-a dat în folosință în comuna argeșeană Rucăr, aflată în zona turistică a Muscelului, spre Brașov, o sală de sport destinată gimnasticii, ridicată prin contribuție locală, cu sprijinul comitetului de părinți și prin munca patriotică a elevilor din comună.

Avînd dimensiuni de 20 m x 10 m, construcția — cu o valoare de peste 200 000 lei — a fost realizată cu resurse locale, prin grija C.J.E.F.S. Argeș și a Inspectoratului școlar județean.

Merite deosebite în amenajarea sălii de gimnastică are directorul Liceului din Rucăr, prof. N. Zaharescu, care a depus eforturi deosebite pentru ducerea la îndeplinire a sarcinilor legate de construcție.

Ilie FEȚEANU, coresp. județean

CERCUL „TÎNĂRUL ȘAHIST"

Comisia județeană de șah Argeș, condusă de candidatul de maestru George Varabiescu, în colaborare cu Casa de cultură a elevilor și studenților, a inaugurat nu de mult la Pitești un curs de instruire și perfecționare teoretică și practică a tinerilor șahiști.

Cursul, care va avea o durată de trei luni, se desfășoară în cadrul cercului „Tînărul șahist", evidențiind elemente cu reală perspectivă, ca Silviu Nenciulescu, Vasile Puișcașu sau Stelian Ștefănescu. De reținut că lecțiile teoretice și practice sînt susținute de șahiști de categoria I, fiind îmbinate cu demonstrații practice și simultane. Un asemenea simultan — care a trezit un deosebit interes în rîndul membrilor cercului — a fost oferit recent, la Casa de cultură a sindicatelor, de maestrul internațional Victor Ciocîltea, campionul țării.

AL. MOMETE-coresp.

O NOUĂ SALĂ DE SPORT PENTRU ELEVII PLOIEȘTENI

Recent, o dată cu reluarea cursurilor după vacanța de iarnă, s-a dat în folosință, în incinta Liceului nr. 2 din Ploiești, o nouă sală de sport, prevăzută cu parchet și aparatură necesară desfășurării — în bune condiții — a competițiilor de volei, baschet, handbal și gimnastică.

Noul edificiu, avînd dimensiuni de 28 m x 13 m, dispune de un grup sanitar, de trei vestiare și de o magazie pentru echipament.

De remarcat că la amenajarea sălii o substanțială contribuție și-a adus comitetul de părinți al elevilor liceului (președinte: Nicolae Ștefănescu), care a colaborat fructuos cu conducerea școlii (director: prof. Traian Comănici).

După tăierea panglicii inaugurale a noii suprafețe de sport, destinată elevilor ploieșteni, a avut loc o interesantă demonstrație de gimnastică artistică urmată de un meci de baschet între reprezentativele claselor a X-a și a XI-a, și de o întrecere de volei feminin între echipele Liceului nr. 2 și Școlii sportive Ploiești.

Ilie ALBULESCU-coresp.

JUDEȚUL ILFOV: „TROFEUL CAMPIONII"

În dorința stimulării activității sportive de masă și de performanță în cadrul liceelor din județul Ilfov, redacția ziarului județean „Steagul roșu", în colaborare cu Consiliul județean pentru educație fizică și sport, Comitetul județean U.T.C. și Inspectoratul școlar județean, organizează o competiție sportivă de amploare, deschisă elevilor amatori de atletism, oină, handbal, baschet, orientare turistică și tenis de cîmp.

Competiția, dotată cu „Trofeul campionii", a fost inaugurată la 23 ianuarie, cînd echipe reprezentînd 18 licee s-au prezentat la start, fiind împărțite în patru serii.

Întrecerile sînt în plină desfășurare, bucurîndu-se de un real succes din partea competitorilor și spectatorilor.

Traian BARBĂLATĂ-coresp.

SIBIU: ASOCIAȚIA „AMICII MUNȚILOR"

Recent, la sediul C.J.E.F.S. Sibiu, a avut loc reunjunea de înființare a asociației „Amicii Munților" din Sibiu.

Asociația își propune ca obiective imediate: popularizarea și răspîndirea turismului în rîndul tineretului, educarea maselor în spiritul unei comportări turistice civilizate, construirea de refugii și adăposturi, întreținerea potecilor și marcajelor turistice, cunoașterea și ocrotirea monumentelor naturii.

Printre sutele de iubitori ai muntelui care și-au anunțat dorința de a deveni membri cotizanți ai noii asociații (în cadrul căreia întreaga activitate va fi voluntară) se numără maestrul emerit al sportului Emilian Cristea, prof. Virgil Ludu și mulți tineri din întreprinderile și școlile sibiene.

Fără îndoială că asociația „Amicii Munților" va găsi cele mai bune căi pentru cultivarea în rîndul tineretului a dragostei pentru munte, a respectului față de frumusețile naturii.

Ilie IONESCU-coresp. județean

FOTBAL meridiane

LEE (Manchester City)

Meciul din sferturile de finală ale C.E. dintre Anglia și R.F. a Germaniei a fost programat la 29 aprilie, în nocturnă. Întîlnirea de pe Wembley va începe la ora 20.45, pentru a nu concura întîlnirile din divizia a II-a, a III-a și a IV-a din campionatul Angliei, programate în aceeași zi.

Dinamo Kiev, care se află în turneu în Scoția, a jucat la Glasgow în compania formației locale Celtic. Gazdele au obținut victoria cu scorul de 1—0 (1—0), prin golul marcat de Dalglish.

După etapele de duminică desfășurate în campionatele naționale din Europa, clasamentul golgeterilor se prezintă astfel: 1. Lee (Manchester City) 25 goluri (27 meciuri), 2. Harper (Aberdeene) 23 p (33). Antoniadis (Panathinaikos) 23 g (19), 4. Keita (St. Etienne) 21 g (23), 4. Devillet (Aris) 19 g (17), 5. Müller (Bayern München) 18 g (30), 6. Hale (Waterford) 18 g (19).

Ultimele rezultate în turneul pentru juniori de la Viareggio: Fiorentina — Standard Liege 4—0; Roma — Dukla Praga 2—0, Milan — Lausanne 2—0, Napoli — Benfica Lisabona 1—1. În sferturile de finală se vor întîlni Torino — Milan — Dukla Praga, Boca Juniors Buenos Aires; Inter — Crystal Palace, Fiorentina — Napoli și

A XI-a EDIȚIE A OLIMPIADEI ALBE

SAPPORO'72

CLASAMENTUL MEDALIILOR

1. U.R.S.S.	4	3	1
2. R. D. Germană	3	3	4
3. Olanda	3	2	1
4. Elveția	3	1	1
5. R. F. a Germaniei	2	1	0
6. Norvegia	1	3	4
7. Austria	1	2	2
8. Suedia	1	1	2
9. Japonia	1	1	1
10. S.U.A.	1	0	2
11. Finlanda	0	2	1
12. Canada	0	1	0
13. Cehoslovacia	0	0	1

CLASAMENTUL PUNCTELOR

1. U.R.S.S. 65 p, 2. R. D. Germană 59 p, 3. Norvegia 52 p, 4. Olanda 44 p, 5—6. Elveția și R. F. a Germaniei 34 p, 7. Finlanda 30 p. 8. Suedia 28 p, 9. Austria 25 p, 10. S.U.A. 21 p, 11. Japonia 20 p, 12. Canada 8 p, 13. Cehoslovacia 7 p, 14. Franța 4 p, 15. Italia 3 p, 16—18. Polonia, ROMÂNIA și Ungaria 2 p.

CAMPIONII DE PÎNĂ ACUM

SCHI FOND, 50 KM BARBAȚI

1924 Haug (Norvegia)
1928 Hedlund (Suedia)
1932 Saarinen (Finlanda)
1936 Wiklund (Suedia)
1948 Karlsson (Suedia)
1952 Hakulinen (Finlanda)
1956 Jernberg (Suedia)
1960 Hämälainen (Finlanda)
1964 Jernberg (Suedia)
1968 Ellefsaeter (Norvegia)

PATINAJ VITEZĂ, 500 M FEMEI

1960 Haase (R.D.G.)
1964 Skoblikova (U.R.S.S.)
1968 Titova (U.R.S.S.)

SLALOM URIAȘ BARBAȚI

1952 Eriksen (Norvegia)
1956 Sailer (Austria)
1960 Staub (Elveția)
1964 Bonlieu (Franța)
1968 Killy (Franța)

SANIUTE, PERECHI

1964 Austria
1968 R.D.G.

U.R.S.S. — S.U.A. 7-2 ÎN TURNEUL DE HOCHEI

Astăzi, un nou meci decisiv: Cehoslovacia — Suedia

În cea de a treia etapă a turneului de hochei (grupa A) s-au întîlnit formațiile U.R.S.S. (neînvinsă pînă în prezent) și S.U.A., autoarea senzaționalei victorii (5—1) asupra Cehoslovaciei. Hocheiștii sovietici, superiori din punct de vedere tehnic, și mult mai rapizi, au jucat impecabil timp de două reprize, cîștigînd în final cu scorul de 7—2 (2—0, 3—0, 2—2). Realizatori: Blinov, Harlamov, Maltev (2), Vikulov, Zimin și Țigankov de la învingători, respectiv Sanders și Naslund de la învinși.

Formația Suediei, de asemenea neînvinsă în acest turneu, a obținut o victorie, mult mai dificilă decît era de așteptat, în fața selecționatei poloneze: 5—3 (1—0, 4—2, 0—1). Nordicii au acționat mai lent ca deobicei, comițînd și dese greșeli în apărare, de care jucătorii polonezi au profitat cu promptitudine. Cele opt goluri au fost înscrise de Hammarström, Nilsson, Lundström (2) și Palmquist din formația suedeză, respectiv Tokarz, Goralczyk și Slowakiewicz din cea poloneză.

Înaintea meciurilor programate astăzi: **U.R.S.S. — Polonia, Cehoslovacia — Suedia** și **S.U.A. — Finlanda**, clasamentul grupei arată astfel:

CLASAMENT

1. U.R.S.S.	3	2	1	0	19—	6 5
2. Suedia	3	2	1	0	13—	7 5
3. Cehoslovacia	3	2	0	1	22—	7 4
4. S.U.A.	3	1	0	2	8—13	2
5. Finlanda	3	1	0	2	9—17	2
6. Polonia	3	0	0	3	5—24	0

În grupa secundă, reprezentativa vest-germană a realizat ieri cel de al treilea succes consecutiv, avînd toate șansele de a termina pe primul loc în această grupă. Întîlnind formația Norvegiei, echipa R. F. a Germaniei a cîștigat cu 5—1 (3—0, 0—0, 2—1), demonstrînd că este mult superioară partenerelor sale de întrecere. Într-un alt meci, extrem de disputat, hocheiștii japonezi au înregistrat prima lor victorie din acest turneu: 3—2 (2—2, 0—0, 1—0) cu Iugoslavia. Astăzi sînt programate partidele: **Elveția — Iugoslavia** și **Norvegia — Japonia**. Clasament:

CLASAMENT

1. R.F. a Germaniei	3	3	0	0	16—	3 6
2. Japonia	2	1	1	0	6—	5 3
3. Norvegia	2	1	0	1	6—	7 2
4. Elveția	2	0	1	1	2—	8 1
5. Iugoslavia	3	0	0	3	6—14	0

ORDINEA „IMPUSELOR" SE MENȚINE

Nepela are un avans de 55 de puncte

Au luat sfîrșit și întrecerile programului figurilor obligatorii din cadrul probei masculine de patinaj artistic. Pe primul loc în clasament continuă să se afle cunoscutul campion cehoslovac **Ondrej Nepela** cu 1 176,1 puncte urmat de **Patrick Pera** (Franța) — 1 121,6 puncte, **Serghei Cetveruhin** (U.R.S.S.) — 1 101,9 puncte, **Jan Hoffmann** (R.D. Germană) — 1030,1 puncte, **Kenneth Shelley** (S.U.A.) — 1 030 puncte și **John Petkevici** (S.U.A.) — 1025,5 puncte. Sportivul român **György Fazekaș** totalizează 882 puncte.

GALINA KULAKOVA ÎN DRUM SPRE A TREIA MEDALIE DE AUR

Întrecerile din cea de a 7-a zi a Olimpiadei albe s-au disputat în condiții bune și conform programului. Performera zilei a fost schioara sovietică Galina Kulakova, care, asemenea suedezei Toini Gustafsson la Jocurile de la Grenoble — 1968, a reușit „dubletul" olimpic în schiul feminin de fond. Învingătoare în proba de 10 km, Kulakova a cîștigat și cursa pe 5 km, învățătoarea din Ijevsk (în vîrstă de 29 de ani) se dovedește astfel cea mai bună fondistă a actualei ediții a Olimpiadei albe.

Dacă în cursa de 10 km, Kulakova o învinsese pe compatrioata sa Olunina cu 37 de secunde, miercuri ea nu a întrecut-o decît cu 5 secunde pe finlandeza Marjatta Kajosmaa și cu 6 secunde și 82 de sutimi pe cehoslovaca Helena Sikolova. De altfel, schioarele finlandeze și cehoslovace s-au comportat mult mai bine în proba de 5 km, obținînd locuri fruntașe. Marjatta Kajosmaa, la vîrsta de 33 de ani, a demonstrat o prospetime fizică surprinzătoare, rămînînd principala adversară a fondistelor sovietice, care doar cu 8/100 de secunde au ratat medalia de bronz.

Galina Kulakova, cîștigînd a doua medalie de aur, are șansa să egaleze — oarecum — pe olandezul Ard Schenk și să obțină o a treia medalie de aur cu ocazia cursei de ștafetă 3×5 km ce va avea loc sîmbătă 12 februarie.

Clasamentul probei de 5 km fond femei: 1. **Galina Kulakova (U.R.S.S.) — 17 : 00,50**; 2. Marjatta Kajosmaa (Finlanda) — 17 : 05,50; 3. Helena Sikolova (Cehoslovacia) — 17 : 07,32; 4. Aleutina Olunina (U.R.S.S.) — 17 : 07,40; 5. Hilkaa Kuntola (Finlanda) — 17 : 11,67; 6. Liubov Muhaceva (U.R.S.S.) — 17 : 12,08.

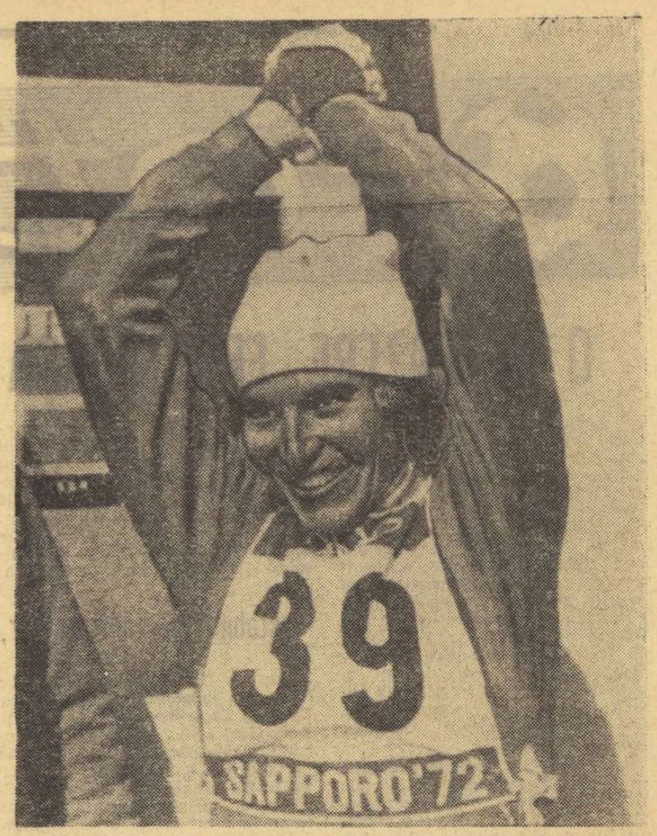

CU MÎINILE ÎMPREUNATE deasupra capului și cu zîmbetul larg pe buze, Galina Kulakova, răspunde aplauzelor care-i confirmă a doua victorie olimpică.

Telefoto A.P.-Agerpres

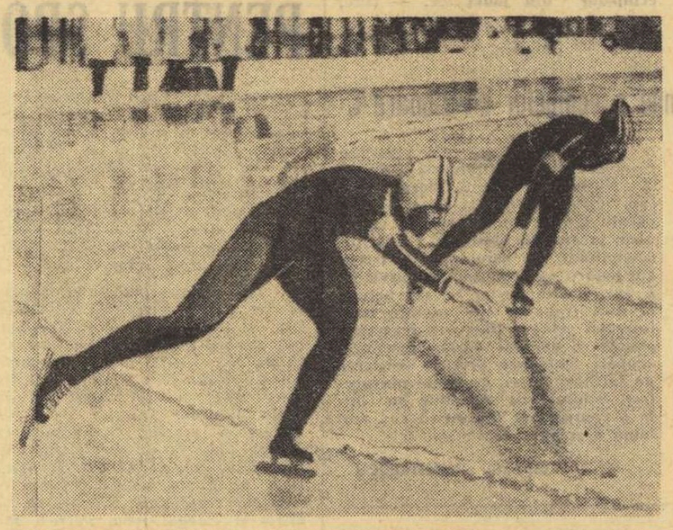

ÎN ÎNTRECERE DIRECTĂ cu Nina Statkievici (U.R.S.S.), noua campioană olimpică Diane Holum, originară din statul american Illinois, stabilește recordul olimpic în proba de 1500 m.

Telefoto A.P.-Agerpres

PRIMA MEDALIE DE AUR A AMERICANILOR

Peste 10 000 de spectatori au fost prezenți în jurul inelului de gheață de la Makomanai pentru a urmări întrecerea patinatoarelor de viteză, în proba de 1 500 m. Specialiștii așteptau o victorie a „veteranei" olandeze Stien Kaiser, recordmana mondială a probei, sau a compatrioatei sale Atje Deelstra, ori a uneia dintre patinatoarele sovietice. Dar laurii olimpici au încununat-o pe blonda americancă Diane Holum, care a cucerit medalia de aur într-un stil puternic și eficace.

Victoria patinatoarei americane s-a conturat după ce a trecut de 1 000 m, printr-un finiș viguros, care i-a permis să termine cu un avans de o secundă și 42 de sutimi față de partenera sa de întrecere, olandeza Elly van de Brom, al cărei start fulgerător lăsase impresia că ar fi virtuală învingătoare.

Diane Holum

Dacă pentru unii succesul Dianei Holum ar putea apare ca surprinzător, o bună parte dintre specialiști consideră că această medalie de aur nu vine decît să confirme calitățile unei patinatoare de mare clasă. Ei nu au uitat desigur că la Grenoble, deși avea numai 17 ani, ea a obținut o medalie de argint la aceeași probă, precum și o alta de bronz la 1000 m.

„Antrenorii și coechipierii mei îmi spuneau că proba mea va fi cea de 1000 de metri..." **spunea noua campioană olimpică, după terminarea cursei de pe pista de la Makomanai. „Eu n-am vrut să-i contrazic atunci, dar aveam credința că pot cîștiga la 1500 metri. M-am pregătit special pentru această cursă și iată că munca mea a fost răsplătită!"**

Diane Holum este născută la 18 mai 1951, la Chicago. Are 1,68 m înălțime și 56 kg greutate. Este studentă la Colegiul din Northbrook.

Clasamentul probei: 1. **Diane Holum** (S.U.A.) — 2 : 20,85 nou record olimpic; 2. **Stien Baas-Kaiser** (Olanda) — 2 : 21,05; 3. **Atje Keulen-Deelstra** (Olanda) — 2 : 22,05; 4. **Elly van de Brom** (Olanda) — 2 : 22,27; 5. **Rosemarie Taupadel** (R. D. Germană) — 2 : 22,35; 6. **Nina Statkievici** (U.R.S.S.) — 2 : 23,19.

BREVIAR OLIMPIC

E SĂRBĂTOARE în casa elvețiencei Marie-Thérèse Nadig. În timp ce tatăl citește cu vădită încîntare telegramele de felicitări, mama așteaptă legătura cu satul olimpic din Sapporo...

(Foto: A.S.L.-Lausanne)

PREȘEDINTELE Comitetului internațional olimpic, **Avery Brundage**, a vizitat miercuri la prînz centrul de presă și sala de lucru a ziariștilor. Din păcate, la acea oră specialiștii în domeniul schiului se aflau pe muntele Teine unde asistau la ultimele coboriri din slalomul uriaș. Or, tocmai acești ziariști erau mai interesați să discute cu președintele C.I.O. problemele schiului alpin...

PENTRU A DOUA OARĂ, la un interval foarte scurt, locuitorii din Tannenheim (cantonul Saint Gall) au ieșit pe străzi și s-au adunat în fața primăriei pentru a sărbători victoria compatrioatei lor, schioara elvețiană Marie Thérèse Nadig, *care a cucerit a doua medalie olimpică de aur. Se spune că elvețienii, care sînt oameni foarte temperați, au discutat evenimentul pînă aproape de „cîntatul cocoșilor".*

ACCIDENTAT în proba de coborîre, schiorul american **Eric Poulsen** va fi supus unei intervenții chirurgicale. Medicii au diagnosticat fractura femurului drept și ruptură de ligamente la genunchi. La infirmeria din satul olimpic sînt internați și doi membri ai Comitetului olimpic american, care au căzut pe gheață, la Makomanai, în timpul desfășurării festivității de deschidere. Unul dintre ei, **G. Dunham**, are două coaste fracturate.

S-A ANUNȚAT la Sapporo că președintele Comitetului internațional olimpic, Avery Brundage, va fi decorat de împăratul Hirohito cu „Ordinul Soarelui-Răsare" clasa I (distincție ce se acordă în mod obișnuit numai șefilor de state), pentru contribuția sa la reușita actualei ediții a J. O. de iarnă și la promovarea sportului amator.

EDY HUBACHER, component al echipajelor elvețiene de bob, se pregătește, la Sapporo, pentru... Olimpiada de vară de la München. El este cel mai bun aruncător de greutate din țara sa, deținînd performanța de 19,34 m. De asemenea, Hubacher a reușit la aruncarea discului un rezultat de 56,70 m.

Gazdele Olimpiadei albe sînt pline de atenție față de oaspeții lor. O comisie specială se ocupă numai de sărbătorirea aniversărilor și zilelor onomastice ale sportivilor, antrenorilor și oficialilor aflați în satul olimpic.

În perioada de cînd se află la Sapporo, următorii sportivi din lotul românesc au primit cu prilejul aniversării lor cîte un tort impozant, frumos ornat, pe care figura numele și vîrsta: Dan Cristea (24 ani), Ion Țeposu (27 ani), György Vilmos (31 ani), precum și antrenorul Marcel Stuparu (44 ani).

PENTRU a asista la proba de sărituri de la trambulina de 70 m, colegii de serviciu ai japonezului Kasaya, au cerut conducerii întreprinderii (o distilerie) să le acorde o zi liberă; în schimb ei vor trebui să lucreze duminică 13 februarie și nu vor putea asista la festivitatea de închidere a Olimpiadei.

MÎINE, TOȚI SPORTIVII ROMÂNI LA START

(Urmare din pag. 1)

interesează și pe noi. La antrenamentul de luni al boberilor, cînd vest-germanii au înregistrat recorduri de excepție pe pista de pe Teineyama, unul dintre boberii italieni, suspicios, a trecut discret pe lîngă fiecare bob și cu puțin tifon pe mînă a atins patinele diferitelor boburi. De pe patina boburilor vest-germane s-a luat pe tifon un lac subțire. Regulamentul nu prevede însă nimic în ceea ce privește folosirea unor lacuri sau ceruri, ci interzice numai încălzirea patinelor, chiar frecatul acestora, pentru că ar ajuta la creșterea vitezei pe prima porțiune a pistei. Acum doi ani, boberii vest-germani au fost avertizați cu asprime pentru că încălziseră patinele în mod ingenios, dar ascuns, introducînd în cutia în care țineau patinele un sistem de încălzire pe bază de baterii.

CONTROLUL PATINELOR

Deci, pentru concursul de bob de patru există unele suspiciuni și probabil va fi un control riguros, pentru că asemenea procedee ar mări și mai mult șansele unor piloți excelenți cum sînt Zimmerer și Floth. Nu vrem ca prin această relatare să scuzăm cumva echipajul nostru, care este hotărît ca în orice condiții — și sînt condiții grele — să lupte pentru un loc cît mai bun. Firește că asigurarea unor condiții egale de concurs are însă o mare importanță.

ULTIMELE ANTRENAMENTE LA BOB

Ultimele coborîri de antrenament, efectuate miercuri (joi este zi de odihnă, iar vineri vor avea loc primele două manșe din cadrul J.O.), au dovedit, încă o dată, echilibrul valoric existent între cele mai bune echipaje ale Elveției, R.F. a Germaniei și Italiei, între care se va da, după toate probabilitățile, lupta pentru cele trei medalii. Vremea excelentă a permis desfășurarea antrenamentului în condiții optime, iar gheața tare a facilitat obținerea unor timpi buni. Cu prilejul coborîrilor de miercuri, echipele Italiei, Elveției și R.F. a Germaniei au făcut ultima selecție. Conducătorii acestor loturi nu au anunțat numele celor care vor participa la concurs, dar mai mult ca sigur că piloții vor fi Vicki și Stadler (Elveția), Zimmerer și Floth (R.F.G.), Gaspari și De Zordo (Italia), rămînînd „pe tușă" Candrian, Pitka și Alvera.

Ion Panțuru, făcînd echipaj cu Zangor, Pascu și Focșeneanu, a obținut timpul 9 în manșa întîi și timpul 6 în cea de a doua. Ordinea timpilor realizați de cei mai buni piloți: **manșa I**: 1. Vicki 1:10,30, 2. Zimmerer 1:10,67, 3. De Zordo 1:11,03, 4. Floth 1:11,23, 5. Candrian 1:11,24, 6. Stadler (Elveția) 1:11,35, 7. Gruber (Austria) 1:11,54, 8. Parisot (Franța) 1:11,57, 9. Panțuru 1:11,63; **manșa a II-a**: 1. De Zordo 1.11,53, 2. Zimmerer 1:11,90, 3—4. Floth și Gaspari 1:12,07, 5. Stadler 1:12,14, 6. Panțuru 1:12,25.

Flash

O știre de ultimă oră anunță că schioara franceză ANNIE FAMOSE a fost descalificată de federația internațională de specialitate, fiind acuzată că ar fi comentat întrecerile de schi alpin ale actualei ediții a J.O. pentru un post de radio, fapt care încalcă legile amatorismului. Annie Famose va compare astăzi în fața unei comisii a F.I.S. pentru a se disculpa.

★ COMISIA de organizare de pe lîngă F.I.S. — aflată la Sapporo — a anulat proba de coborîre de la Lauberhorn, înlocuind-o cu o „coborîre" la Val Gardena. Așadar, în „Cupa Mondială" la schi urmează să aibă loc următoarele concursuri: 17 martie, coborîre la Val Gardena; 18 martie, slalom la Madona di Campiglio, și 19 martie, slalom uriaș la Pra-Loup. În rest, programul competițional al „Cupei Mondiale" rămîne neschimbat.

★ ÎN POFIDA numeroaselor ședințe pe care le ține la Sapporo, Federația internațională de schi (F.I.S.) nu s-a decis încă asupra locului unde se vor desfășura campionatele mondiale masculine de schi alpin.

Manșa întîi la slalom uriaș:

ERIK HAAKER, PRIMUL; FRANCEZII, DIN NOU EȘEC

Dan Cristea pe locul 30

Desfășurată pe muntele Teine, pe o pîrtie de 1080 m, cu 63 de porți, prima manșă a cursei masculine de slalom uriaș a fost cîștigată de norvegianul Erik Haaker cu timpul de 1:31,70. Schiorii francezi au suferit un nou eșec: primul dintre ei, Roger Mignod, a ocupat de-abia locul 8 (1:33,26), iar Jean-Noël Augert locul 12. Henri Duvillard a căzut la poarta a patra și a fost nevoit să abandoneze.

Pista, extrem de înclinată în prima porțiune, a necesitat un marcaj foarte strîns al porților, traseul semănînd cu unul de slalom. După 20 de concurenți, pe pîrtie s-au format taluzuri, ceea ce a făcut ca nici cei mai buni concurenți să nu se mai apropie, ca timpi, de cei plecați în prima categorie.

Dan Cristea a realizat o cursă bună, clasîndu-se pe locul 30, înaintea americanului Chaffee, australianului Milne și a altor schiori reputați.

Clasament: 1. Erik Haaker (Norvegia) 1:31,70, 2. Alfred Hagn (R.F.G.) 1:31,78, 3. Gustavo Thoeni (Italia) 1:32,19, 4. David Zwilling (Austria) 1:32,34; ...30. Dan Cristea 1:37,93 ...40. Virgil Brenci 1:42,8.

Joi se dispută manșa a doua.

TRAGERILE — DETERMINANTE ÎN CURSA BIATLONIȘTILOR

(Urmare din pag. 1)

Poloniei, Finlandei, S.U.A., Italiei și României.

Reprezentanții țării noastre s-au comportat slab și la fond și la tir. Este drept că între Vilmoș (cel mai bun timp la fond, dintre români) și Saira (cel mai bun timp dintre toți concurenții) diferența este de numai cinci minute (în favoarea finlandezului bineînțeles), dar nu trebuie uitat că, în general, s-a produs o omogenizare a valorilor la alergare. Prin această prismă, dacă s-ar face un clasament numai pe baza timpilor înregistrați la fond, Vilmoș s-ar afla pe locul... 28. Cursa a fost caracterizată la început prin ritmul sufocant în care s-au angrenat și sportivii țării noastre (după primii cinci km, Fontana și Vilmoș ocupau pozițiile 11—12). Pe parcurs, au încercat să țină pasul cu adversarii lor (mai bine pregătiți la alergare), dar acest lucru a făcut ca ei să pătrundă în poligon agitați, fără a avea relaxarea absolut necesară unor trageri reușite. Ca urmare, tirul a fost o catastrofă pentru toți cei patru biatloniști români: Fontana 5 penalizări (3 la poziția culcat, 2 în picioare), Vilmos 8 (2+6), Veștea 6 (1+5) și Carabela 11 (3+8)! Antrenorii Constantin Tiron și Marcel Stuparu explică imprecizia prin reglările repetate făcute în aceste zile la Sapporo, ceea ce a produs neîncrederea biatloniștilor în propriile posibilități. Noi credem, însă, că a fost vorba de o supralicitare la fond, care a dus la oboseală în momentul tragerilor. În ciuda locurilor foarte modeste ocupate în proba individuală, sportivii români speră într-o evoluție bună la ștafetă, în componența căreia s-a produs o modificare: Țeposu va concura în schimbul al treilea, în locul lui Carabela.

Rezultate. **1. Magnar Solberg (Norvegia) 1h15:55,05 (2 min. penalizare)**, 2. Hansjorg Knauthe (R.D.G.) 1h16:07,06 (1 min.), 3. Lars Goran Arwidson (Suedia) 1h16:27,03 (2 min.), 4. Aleksandr Tihonov (U.R.S.S.) 1h16:48,06 (4 min.), 5. Yrjoe Salpakari (Finlanda) 1h16:51,04 (2 min.), 6. Esko Saira (Finlanda) 1h17:34,03 (5 min.);... 28. Victor Fontana 1h24:17,85, 32. György Vilmoș 1h25:52,27, 34. Nicolae Veștea 1h27:08,21, 52. Constantin Carabela 1h33:45,95. Au participat 54 de concurenți din 14 țări.

Magnar Solberg

După un patinator de viteză (sprinterul Erhard Keller), iată și un schior, campion la Grenoble, care reușește să-și aducă țara cu succes titlul. El este polițistul norvegian Magnar Solberg, campionul biatloniștilor. Solberg, care a sărbătorit vineri 4 februarie — în satul olimpic — împlinirea a 35 de ani, părea că a ieșit din rîndul pretendenților la primul loc, nereușind să urce decît pe a treia treaptă a podiumului la campionatele mondiale din 1969 și 1971. La Makomanai, el a adoptat o excelentă tactică, neforțînd prea mult la alergare, ceea ce i-a permis să-și valorifice precizia de trăgător. Că așa a fost ne-o dovedesc timpii intermediari, care — la 10 km — ni-l arată pe schiorul din Trodheim (oraș din nordul Norvegiei) pe locul 5, cu un singur foc ratat. În a doua parte a cursei, el a continuat să alerge relaxat (îi și permite fizicul. Solberg măsurînd 1.80 m pentru cele 70 kg ale sale) și nu a mai ratat nici un foc. Or, la biatlon precizia este aproape totul.

DEPARTE DE SAPPORO... În „orașul valsului", mii de compatrioți ai lui Karl Schranz au venit să întîmpine, la întoarcerea sa în patrie, pe singurul schior descalificat de la Jocurile Olimpice de iarnă. Popularul „Karli" rămîne totuși o figură centrală a sportului austriac. Iată-l la Viena, într-una din piețele orașului, aclamat de admiratorii săi.

Telefoto A.P.-Agerpres

Redacția și administrația: București, str. Vasile Conta nr. 16; telefoane: centrală 11.10.05, secția corespondenți 11.51.09, interurban 72 și 286; telex: sportrom buc, 180. Tiparul „I. P. „Informația", București 40.368

PROLETARI DIN TOATE ȚĂRILE, UNIȚI-VĂ!

Sportul

ZIAR AL CONSILIULUI NAȚIONAL PENTRU EDUCAȚIE FIZICĂ ȘI SPORT

ANUL XXVIII — Nr. 6963 | 4 PAGINI 30 BANI | Vineri 11 februarie 1972

Citiți azi în cadrul prezentării monografice

„Sportul românesc în 40 de sinteze"

JUDEȚUL NEAMȚ

(în pagina a II-a)

REPREZENTANȚII ROMÂNIEI ÎNAINTEA ULTIMELOR CONFRUNTĂRI OLIMPICE

SAPPORO'72

10 FEBRUARIE (De la trimisul nostru special)

● Speranțe legate de viitorul start al bobului nostru de 4 ● Ion Panțuru a fost și ieri pe pîrtie ● „Coborîrea-pilot" va fi efectuată de echipajul României ● Surpriză în delegația elvețiană: Stadler eliminat! ● Ultima tragere a biatloniștilor ● Vilmos a avut arma defectă... ● La ordinea zilei — „cazul Famose"

S-a încheiat încă o zi, a opta, din această decadă olimpică, paradă a vedetelor gheții și zăpezii. Zi în care sportivii reprezentativei României au stat departe de pîrtiile albe, așteptînd starturile în care sînt programați, pentru întrecerile de vineri și sîmbătă.

A fost și un binevenit răgaz înaintea ultimelor asalturi de care ne legăm speranțe într-o medalie și ea nu poate veni decît de la echipajul nostru de bob, condus de Ion Panțuru, același brav și iscusit pilot român al pistelor de gheață. Același, care ne-a adus, la Jocurile de la Grenoble, în 1968, prima medalie olimpică în disciplinele iernii.

Biatloniștii au în față adversari extrem de puternici, schiori ai cîmpiilor nordice fără sfîrșit, acoperite aproape tot anul de covorul imaculat al zăpezii. Greu să-i birui pe aceștia. Apoi, ceea ce au observat și specialiștii, tirul biatloniștilor noștri este foarte variat, de regulă excelent la antrenamente și mai slab în concursuri. Am dori din toată inima ca mîine (n.r. azi) ei să ne dezmintă total...

Dintre cei doi schiori — păsări rare ale pîrtiilor noastre din munți — Dan Cristea abia și-a făcut intrarea în plutonul de elită al slalomiștilor. Nu-i putem pretinde prea mult. Iar Gyorgy Fazekaș se străduiește, cu talent și aplicație, să treacă pragul consacrării în patinajul artistic internațional, disciplină de înaltă tehnicitate.

Iată de ce, delegația de sportivi români, aflată acum în îndepărtata Japonie, trăiește emoțiile întrecerilor de vineri și sîmbătă alături de echipajul bobului de patru, mai cu seamă. Îi vedem pe boberi conștienți de faptul că, prin strădaniile lor, ar putea să dea prezenței noastre la Sapporo o dimensiune meritată, după eforturile făcute pentru participarea la această întrecere de elită. Știm, în același timp, că adversarii de acum sînt mult mai redutabili decît cei ce-au fost la Grenoble. Dar sîntem tot atît de convinși că boberii noștri vor face risipă de energie și — de ce să n-o spunem? — de risc, pentru a obține maximum posibil, în întrecerea lor cu medaliații olimpici de la bobul de doi.

Joi, boberii au avut zi liberă. Prilej de relaxare pentru toți acei care vor reîncepe, peste puține ore, dura și periculoasa luptă cu pereții de gheață ai pîrtiei. Și totuși, un bober, unul singur, a urcat și azi (n.r. ieri) pe muntele Teine. Era românul Ion Panțuru. El a refăcut pe jos, tot traseul de bob, pas cu pas, de la start la sosire. S-a oprit în special la virajele 11 și 12, acolo unde bobul său a balotat de obicei în întrecerea echipajelor de doi. Desigur, acolo se află „nodul gordian" al întregului traseu și pilotul nostru este hotărît să-l dezlege, în ultima întrecere.

Și în timp ce boberii își mai revăd o dată, cu atenție mărită, întreg utilajul, freacă de zor patinele care-i vor duce spre succes sau insucces, se anunță tragerea la sorți pentru cele două manșe de vineri și următoarele două, ultimele, de sîmbătă. Echipajul României (Panțuru-Pascu-Focșeneanu-Zangor) va purta numărul 19, în prima manșă, fiind deci ultimul. El va trebui, conform regulamen-

Aurel NEAGU

(Continuare în pag. a 4-a)

AZI LA SAPPORO

8,30—11,30 (1,30—4,30): **Bob 4 persoane.** Manșa 1 și 2

9,00—11,30 (2,00—4,30): **Biatlon.** Ștafetă

10,00—11,30 (3,00—4,30): **Patinaj viteză.** 1000 m femei

10,00—13,00 (3,00—6,00): **Sărituri.** Trambulină 90 m

11,00—14,00 (4,00—7,00): **Slalom** special femei

18,00—22,00 (11,00—15,00): **Patinaj artistic.** Figuri libere bărbați

CIȘTIGĂTORUL CURSEI de 50 km, norvegianul Paal Tyldum, în plină cursă. Telefoto: A.P.-Agerpres

GUSTAVO THOENI a cîștigat slalomul uriaș

O remarcabilă performanță a schiorului român Dan Cristea

A doua manșă a slalomului uriaș a încununat cu laurii olimpici pe unul din favoriții schiului alpin, italianul Gustavo Thoeni, deținătorul „Cupei mondiale". Vremea frumoasă — pentru prima oară de la inaugurarea jocurilor olimpice nici un nor nu a plutit deasupra muntelui Teine — geroasă, a oferit condiții bune de desfășurare întrecerii, doar vîntul făcîndu-se simțit în zona startului. Traseul — lung de 1 130 m — a fost jalonat cu 67 porți, destul de „strînse" în partea superioară unde panta era extrem de înclinată. De altfel, în această porțiune s-a hotărît ordinea în clasament, în această a doua manșă cu totul altă decît în cea disputată miercuri. Plecat primul în cursă, tînărul norvegian **Erik Haaker**, care realizase cel mai bun timp în prima manșă a atacat dezlănțuit, în stilul agresiv (cu greutatea pe cozile schiurilor la ieșirea din viraje) lansat de Patrick Russel. El s-a dezechilibrat de 2—3 ori chiar în primele porți, dar a putut să-și revină. După 44 secunde de cursă, a „cantat" însă exagerat într-un viraj, a atins zăpada cu bocancul și nu a mai putut evita căzătura în interiorul virajului. Astfel s-a năruit visul acestui tînăr de 19 ani de a cuceri o medalie olimpică. Cu un stil total deosebit, tot agresiv, dar pedalînd continuu, cînd pe un schiu cînd pe celălalt, a coborît italianul **Gustavo Thoeni**. El nu a realizat cel mai bun timp al manșei (a fost întrecut cu 11 sutimi de secundă de elvețianul **Edi Bruggmann**) dar și-a asigurat la o diferență confortabilă medalia de aur. Medaliile de argint și bronz au revenit schiorilor elvețieni care au marcat remontări remarcabile, ca de altfel și polonezul **A. Bachleda**, care — datorită timpului patru realizat în manșa a doua — a terminat pe locul 9, la egalitate cu francezul **Alain Penz**. Dintre ceilalți concurenți a mai urcat în clasamentul general francezul **Jean-Noel Augert**, în timp ce vestgermanul **Alfred Hagn** (locul doi în prima manșă) și austriacul **David Zwiling** au retrogradat.

Marile surprize ale concursului sînt considerați însă schiorii **Max Rieger**

Mihai BÎRA
maestru al sportului

(Continuare în pag. a 4-a)

ITALIANUL GUSTAVO THOENI cucerește, în iureș, medalia de aur a slalomului uriaș. Telefoto: A.P.-Agerpres

COMPETIȚII DEDICATE ZILEI DE 16 FEBRUARIE

SE REIAU GALELE DE BOX LA CLUBUL „GRIVIȚA ROȘIE"

După o lungă perioadă, în care boxerii nu au mai avut acces în sala clubului Grivița Roșie, iată că de duminică dimineața, de la ora 10, iubitorii nobilei arte vor avea prilejul să urmărească din nou aprige dispute pugilistice. La ediția a 25-a a „Cupei 16 Februarie" la box, vor evolua sportivi de la cluburile bucureștene Dinamo, Metalul, Rapid, Grivița Roșie, Steaua, Semănătoarea și Viitorul. Se vor disputa 15 meciuri de juniori și seniori. IATĂ PROGRAMUL: **juniori mici**: Z. Gogu — E. Chiriță, N. Vlad — N. Dinu, Fl. Suceveanu — Fl. Lupu, I. Stănescu — C. Popescu; **juniori mari**: C. Bunea — I. Goginea, D. Birou — I. Grigore, Al. Lungu — P. Horga; **seniori**: S. Smăndoiu — Gh. Cristea, I. Constantin — D. Giugea, St. Ispas — R. Ivanciu, D. Stăncescu — V. Stan, D. Dosan — S. Chiriță, M. Mogoș — N. Paraschiv, M. Boteanu — Al. Filip, N. Stancu — C. Nicolae.

Duminică la Predeal

ORIENTARE TURISTICĂ

Devenit tradițional, concursul de orientare turistică dotat cu „Cupa 16 Februarie" se va disputa, duminică, la Predeal, în organizarea Consiliului municipal al sindicatelor-București.

Concursul comportă probe de seniori și senioare, precum și de tineret, urmînd să reunească la start sportivi din București, Giurgiu, Ploiești și probabil și din Brașov.

O TRADIȚIONALĂ ÎNTRECERE LA VOLEI

Sala Giulești a găzduit ieri după-amiază primele întîlniri din cadrul tradiționalei competiții voleibalistice masculine, „Cupa 16 Februarie", organizată de clubul Rapid. Conform regulamentului alcătuit de organizatori, fiecare partidă a cuprins cîte cinci seturi obligatorii. În prima întîlnire, formația **Rapid** a dispus de **I.E.F.S.** cu 4—1 (—14, 14, 6, 12, 12), după un joc în care studenții au evoluat descendent. Meciul următor, mult mai echilibrat pe tot parcursul său, a revenit echipei campioane, **Steaua**, care a dispus de **Progresul** cu 3—2 (9, —13, 9, —6, 11) după două ore de joc.

★

În cadrul aceleiași competiții, în sala Dinamo s-a desfășurat prima etapă rezervată echipelor feminine. În partida de debut, **Dinamo** a dispus cu 3—0 (6, 12, 10) de **C. P. București**, iar în meci vedetă, **Rapid** a învins greu pe **I.E.F.S.** cu 3—2 (13, —14, 14, —5, 13).

Mîine, hochei pe patinoarul „23 August"

ROMÂNIA — R.P. CHINEZĂ

După ce au disputat două partide la Galați și alte două pe patinoarul artificial din Poiana Brașov, hocheiștii chinezi sînt de ieri seară oaspeții Capitalei. Ei au venit la București pentru a susține ultimele două întîlniri din cadrul turneului pe care l-au întreprins în țara noastră, înainte de a se alinia la startul grupei C a campionatului mondial.

Prima dintre aceste două întîlniri va avea loc mîine, începînd de la ora 18,30, cînd pe gheața de la „23 August" se vor afla față-n față selecționatele României și R. P. Chineze. În vederea acestui joc, oaspeții vor face azi un antrenament, luînd astfel un prim contact cu patinoarul artificial. Echipa română s-a antrenat intens în ultimele săptămîni din lot lipsind în continuare **G. Szabo** și **Gh. Huțanu**, ambii operați și în convalescență. Este foarte probabil că antrenorii **M. Flamaropol** și **Z. Czaka** vor alinia următorii jucători: **Dumitraș (Morar) — Varga, Ioniță, Stefanov, Calamar, Gheorghiu; Tureanu, Făgăraș, Pană, Florescu, Bașa; Fl. Sgincă, Scheau, Texe, Boldescu, Fodorea.** Dacă va fi nevoie, vor putea fi utilizați și jucători din linia de tineret a lotului, care au jucat la Poiana Brașov.

RELAȚIA PERSONALITATE—ECHIPĂ LA FOTBAL CLUB ARGEȘ

Am plecat la Pitești ca să scriu despre F.C. Argeș fără Dobrin. Despre F.C. Argeș în lipsa lui Dobrin, plecat cu echipa națională în Turcia și Grecia. Fiindcă de multe ori se scrie cu imens entuziasm despre Dobrin, despre ceea ce a spus Dobrin, despre ce vrea Dobrin și aproape nimic despre ceilalți. Și clubul e uitat, și antrenorii sînt uitați, iar dintre jucători rareori e amintit cîte unul, și acela, de regulă, tot în legătură cu vreo combinație realizată împreună cu Dobrin. E pe undeva o nedreptate, cu toate că Dobrin e un foarte mare fotbalist, e pe undeva o nedreptate fiindcă fotbalul este un joc de echipă și nimeni n-ar trebui scos în afara echipei, deasupra ei.

Primul nostru club în exclusivitate de fotbal arată bine în prezent. Dă senzația unei instituții serioase. Are un sediu cu toate acareturile (birouri, un cabinet medical dotat cum trebuie, un restaurant „de buzunar", cîteva dormitoare, săli pentru suporteri, un loc pentru odihnă și recrearea jucătorilor), pe scurt, a intrat în rînd cu lumea, adică seamănă cu **ideea de club de fotbal** și cu imaginea acestui fel de unități sportive de pretutindeni. Iar stadionul, terenurile de antrenament gazonate și cu zgură, sălile de baie și celelalte anexe sînt, de asemenea, practic ireproșabile. Puiu Rapaport, vicepreședintele lui F.C. Argeș, spune peste tot că la Pitești au fost realizate cele mai bune condiții pentru practicarea fotbalului de performanță și încep să cred că are dreptate. **„Sîntem un adevărat club de fotbal. La noi totul e rezolvat. Federația și organele locale ne-au ajutat mult. S-a muncit enorm și se muncește în continuare, fiindcă întreg mecanismul trebuie supravegheat permanent. La Pitești antrenorii sînt antrenori. Nu se ocupă decît de instruire. Iar jucătorii nu mai simt de multă vreme greutățile trecute sau curente, ei trebuind să aibă două dominante: pregătirea fotbalistică și școlară. Ce bine se lucrează direct cu federația, operativ, fără verigi intermediare! Cu toată plăcuta comportare a echipei din toamnă, avem totuși dreptul să fim nemulțumiți. Performanța este inferioară capacității clubului și valorii jucătorilor. În ultima vreme, constat maturizarea multora dintre fotbaliștii noștri. Procesul a decurs greu, dar transformarea se simte".**

Miercuri dimineață nu erau la club decît doi jucători: Vlad și Radu, care sosiseră la Pitești cu o seară înainte, venind din Maroc. Ceilalți plecaseră cu puțin înainte de **sosirea noastră spre Tîrgoviște, să joace acolo un meci de antrenament cu Metalul. „Nouă ne pare rău**, mi-au spus Vlad și Radu, **că unii cred întîmplătoare comportarea echipei F.C. Argeș în turul campionatului. Că locul patru nu e de noi, performanța datorîndu-se mai mult slăbiciunii adversarilor și geniului lui Dobrin. În această echipă sînt mulți jucători de valoare, dar lumea nu prea vede".** Pe cine sau ce nu prea vede lumea, i-am întrebat?. **„Că avem o linie de fundași excelentă, de pildă. Pîrlea merită să intre în lotul mare, iar Ivan, prinde extrema ca pe nu știu ce, așa vitalitate și viteză de reacție are". „În timp ce un cuplu Vlad—Olteanu nu găsești decît la case mari"**, intervine Radu.

După o scurtă pauză, în care Vlad își aprinse o țigară, i-am rugat să mai aducă argumente despre valoarea echipei. Dacă mai au. **Marian Popescu, Prepurgel și Roșu, la mijlocul terenului, sînt piese grele. Iar în față, Frățilă se comportă ca-n vremurile lui bune și îl simte pe Dobrin în joc ceva nemaipomenit. Jercan, să nu se supere nimeni, e bun de națională. A fost grozav acum în turneul din Maroc, întrebați-l pe antrenorul Ola, fiindcă n-aș vrea să se**

Romulus BALABAN

(Continuare în pag. a 3-a)

Piteștenii, miercuri, pe stadionul Metalul din Tîrgoviște se încălzesc înaintea „amicalului". Foto: S. BACKSI

CAMPIONATUL REPUBLICAN DE SALĂ AL SENIORILOR

ATLEȚII ÎNTRE NECUNOSCUT ȘI PERFORMANȚĂ

La sfîrșitul săptămînii trecute, campionatele municipale de atletism ale seniorilor au prilejuit repetiția generală cu „măști și costume" la sala „23 August" (chiar prea multe „măști" care au acoperit, pe ici, pe colo, în... punctele esențiale, noul aspect modern, estetic al sălii), campionatele republicane îi vor consemna simbătă și duminică premiera.

Culoarea roșie-cărămizie a pistei pe deplin restabilit. **Dorina Cătineanu**, în schimb, zburdă ca un ied pe o iarbă grasă. Tînăra elevă a antrenorului metalurgist Silviu Dumitrescu — campioană balcanică de junioare la lungime — așteaptă cu nerăbdare prima confruntare, în noul decor, cu Viorica Viscopoleanu și Alina Popescu, sperînd într-o aterizare la peste 6 m de prag.

Dinu Pîștalu privește în jurul său ca locatarul abia intrat în casă nouă, căutînd peste tot semnele confortului. **„Este și normal** — ne spune campionul și recordmanul probei de prăjină — **întrucît după o perioadă de pregătire generală destul de vitregă, abia la municipale am reluat săriturile. Am efectuat pînă acum doar două antrenamente tehnice, și încerc să mă familiarizez cu noile condiții de pregătire și concurs. Dacă îmi „iese" elanul, voi atinge baremul pentru Grenoble. 5,10 m. Am să-**

Paul SLAVESCU

(Continuare în pag. a 3-a)

Valentin Jurcă își leagă speranțele de pregătirea sa și de... elasticitatea pistei

Foto: I. MIHAICA

● Plenara Comitetului F. Atletism va avea loc sîmbătă 12 februarie, la ora 14, la sediul C.N.E.F.S. (str. Vasile Conta 16);

● Întrecerile campionatelor republicane de atletism încep sîmbătă, la ora 18, în sala „23 August".

La Istanbul are loc

ȘEDINȚA COMITETULUI BALCANIC DE BOX

În zilele de 13 și 14 februarie are loc la Istanbul ședința Comitetului balcanic de box, în cursul căreia se va hotărî data desfășurării viitoarei ediții a Balcaniadei.

Din partea federației noastre de specialitate participă prof. **Cristea Petroșeneanu**, secretar general al F. R. Box, membru al Comitetului balcanic.

NĂSTASE ÎNVINGE PE GORMAN

● ȚIRIAC eliminat de GONZALES...

NEW YORK 10 (Agerpres). — La Los Angeles au continuat întrecerile turneului internațional de tenis pentru „Marele premiu — FILT". **Jucătorul român Ilie Năstase s-a calificat pentru turul trei, învingîndu-l cu 6—2, 6—3 pe americanul Tom Gorman.** Celălalt participant român, Ion Țiriac, a fost întrecut cu 3—6, 6—2, 6—3 de către Pancho Gonzales.

Două surprize au marcat această fază a turneului: francezul Pierre Barthes **l-a eliminat cu 7—6, 6—2 pe** americanul Clark Graebner, iar brazilianul Thomas Koch a dispus cu 6—2, 5—7, 7—6, de iugoslavul Zeliko Franulovici. Alte rezultate: Richey (S.U.A.) — Battrick (Anglia) 6—0, 6—1; Gimeno (Spania) — Tanner (S.U.A.) 6—3, 6—2.

În proba de dublu s-au mai înregistrat următoarele rezultate: Battrick, Parun (Noua Zeelandă) — Koch, Graebner 6—7, 7—5, 6—4; Osborne, McManus (S.U.A.) — Olmedo (Peru), Edlefsen (S.U.A.) 7—6, 6—3.

EXISTĂ POSIBILITĂŢI MARI!

AVEM TINERI TALENTAŢI, PUTERNICI, CADRE DE SPECIALITATE BINE PREGĂTITE...

Interviu cu prof. NICOLAE ACRIŞMĂRIŢEI, membru al Biroului Comitetului judeţean Neamţ al P.C.R., şeful secţiei de propagandă

ÎNTREBARE: Tovarăşe Acrişmăriţei, spuneţi-ne ce loc ocupă în preocupările dv. zilnice — desigur foarte complexe — problema sportului?

RĂSPUNS: Problema dezvoltării sportului de masă şi de performanţă în judeţul Neamţ preocupă permanent Comitetul judeţean de partid, chiar dacă nu o avem zilnic pe agenda noastră de lucru. În orice caz, dorim să facem totul ca şi în acest important domeniu să înregistrăm rezultate pe măsura condiţiilor materiale, a fondului uman şi a tradiţiilor locale existente. În mai multe rînduri, Comitetul judeţean şi biroul său au analizat activitatea sportivă — s-a luat şi o hotărîre în acest sens —, ne străduim să imprimăm tuturor celor care se ocupă de activitatea sportivă un ridicat simţ de răspundere în îndeplinirea sarcinilor pe care le au.

Î: Aţi făcut vreodată sport?

R: Am practicat, fără prea mari pretenţii, diferite ramuri de sport: fotbal, volei, oină, atletism. Astăzi, însă, îmi place sportul în totalitatea lui. Atunci cînd asist la o întrecere sportivă, simt o adevărată plăcere, trăiesc foarte intens tot ce se petrece în arena sportivă. Caut întotdeauna să descifrez frumosul din sport, pentru că, după părerea mea, dacă în sport nu este şi puţină artă, atunci valoarea lui scade considerabil.

Î: Credeţi în necesitatea sportului de masă, ca factor de relaxare psihică şi întărire fizică? Cum vedeţi realizat acest imperativ la nivelul judeţului Neamţ?

R: Găsesc că cel mai eficient mijloc de relaxare şi de fortificare a organismului este mişcarea, practicarea organizată a sportului. Există posibilităţi multiple de practicare a exerciţiilor fizice şi a sportului în judeţul nostru. Multe dintre ele sînt bine folosite. Mă refer, mai ales, la turism, schi, săniuş, patinaj, la unele competiţii organizate în cadrul asociaţiilor sportive de la oraşe şi sate, şi la campionatele „de casă" ale întreprinderilor, acţiuni în care au fost cuprinse mase largi de oameni ai muncii.

Cred că ar trebui îmbunătăţită, însă, considerabil propaganda asupra necesităţii practicării sportului, prin exemple variate şi convingătoare. Este necesar să se cunoască, de către toţi cetăţenii, care poate fi eficienţa practicării exerciţiului fizic. Apoi, toate organele cu atribuţii în mişcarea sportivă trebuie să încerce să găsească forme noi, cît mai accesibile, de practicare a sportului. Foarte utile s-au dovedit în acest sens serbările cîmpeneşti organizate în vara trecută în jurul oraşelor Piatra Neamţ şi Roman, Spartachiada fetelor, Cupa C.A.P., Crosul cravatelor roşii, excursiile de o zi-două, cupele pe ramuri de producţie şi alte acţiuni care au cuprins zeci de mii de oameni.

Î: În ce termeni aţi putea aprecia reprezentarea judeţului Neamţ — prin prisma tradiţiilor şi a perspectivelor — în sportul de performanţă românesc?

R: Noi considerăm că — mai ales de la noua împărţire teritorială, pe judeţe (1968) — am făcut progrese însemnate. Cu ani în urmă, sportul de performanţă era slab reprezentat. Astăzi, ne mîndrim cu sportivi în loturile olimpice şi republicane, înregistrăm doborîrea unor recorduri, avem campioni şi recordmeni naţionali la atletism şi box. Pe aceste meleaguri îşi desfăşoară activitatea 13 echipe divizionare, peste 2 400 sportivi clasificaţi, 5 maeştri ai sportului. Desigur, ceea ce am realizat pînă acum nu ne satisface total şi de aceea, printr-o hotărîre a Biroului Comitetului judeţean P.C.R., s-au stabilit măsuri de îmbunătăţire a activităţii sportive de performanţă din judeţ. Există posibilităţi şi resurse mari. Avem tineri talentaţi, puternici, cadre de specialitate bine pregătite, care pot să ducă judeţul Neamţ pe o treaptă superioară în sportul românesc.

Î: Care credeţi că este relaţia dintre aceste deziderate şi întregirea bazei materiale a sportului în judeţul Neamţ?

R: În dezvoltarea bazei materiale a sportului de masă şi de performanţă, pornim, în primul rînd, de la ideea că aceasta trebuie creată şi consolidată — mai ales — prin mijloacele locale, prin mobilizarea largă a tineretului, a oamenilor muncii şi a tuturor organelor şi organizaţiilor cu atribuţii în mişcarea sportivă. Hotărîrea Biroului Comitetului judeţean de partid din 14 iunie 1971 a stabilit o seamă de măsuri concrete şi în acest domeniu, desigur hotărîtor pentru destinele sportului din Neamţ.

În ultimii ani, aportul C.N.E.F.S. din acest punct de vedere a fost, de asemenea, considerabil. Datorită contribuţiei sale, la Piatra Neamţ s-a construit o modernă sală de sport şi un complex sportiv, s-au făcut amenajările necesare practicării canotajului pe lacul Bitca Doamnei, a fost regazonat terenul de fotbal al clubului sportiv „Ceahlăul" etc. Cu sprijinul C.N.E.F.S. se va construi în acest an, la Roman, o pistă de atletism acoperită.

Consiliile populare, Consiliul judeţean al sindicatelor, organizaţiile de tineret au, la rîndul lor, preocupări lăudabile. Prin eforturile acestor instituţii şi organe s-au construit terenuri de sport, săli în şcoli, popicării, bazine de înot, s-au creat noi itinerarii turistice.

Avem în vedere, pentru anii următori, mărirea capacităţii actualului stadion din Piatra Neamţ, amenajarea unui patinoar artificial şi a unor noi pîrtii de schi, construirea unei săli de box şi lupte pentru antrenament şi dotarea ei cu aparatura şi materialele sportive necesare.

Î: Consideraţi echipa Ceahlăul P. Neamţ, participantă în seria I a diviziei B, un merituos reprezentant al fotbalului din judeţ?

R: Nu, nu pot spune asta. Am avut, ani de-a rîndul, multe necazuri cu această echipă. Nu puţine au fost cazurile de indisciplină, eliminările de pe teren, neprezentările la antrenamente etc. Ne-am dat seama de greşeala comisă prin căutarea cu orice preţ a „păsărilor rare de pe alte meleaguri", neglijînd cadrele crescute pe plan local.

Pentru viitor, va trebui ca antrenorii noştri să pună un mai mare accent pe pregătirea copiilor şi juniorilor, creîndu-le condiţii optime de instruire şi promovare în prima echipă.

Este necesar să intensificăm munca de educare a tuturor sportivilor noştri, ei trebuie să fie cît mai legaţi de locurile lor de muncă, pentru a simţi pe deplin răspunderea pe care o au în faţa iubitorilor de sport. Toate acestea sînt condiţii indispensabile pentru ca judeţul nostru să posede echipe sportive care să-l reprezinte cu cinste în competiţiile naţionale.

PRIN ORGANIZAREA, EFICIENŢA ŞI PERSPECTIVELE SALE,

CLUBUL ATLETIC ROMAN — UNITATE SPORTIVĂ DE PRIM RANG A JUDEŢULUI

● Un „drept la viaţă" cerut de înseşi rezultatele de valoare obţinute ● Olimpiu Constantinescu-Nehoi, între orele 6 dimineaţa şi 8 seara... ● Eleva, premiantă a clasei a X-a a liceului nr. 2 Roman, recordmana Eleonora Monoranu ● O metodă de recrutare sui-generis ● În construcţie anul acesta — pistă acoperită

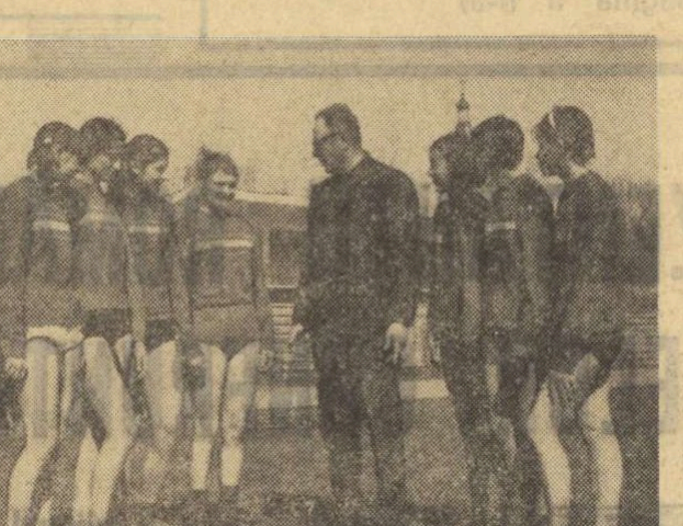

Antrenorul Olimpiu Constantinescu-Nehoi, adevăratul părinte al Clubului atletic Roman, şi cîteva din elevele sale

În anul 1960, atunci cînd lua fiinţă centrul de antrenament de la Roman, nimeni, credem, nu ar fi putut intui cît de inspirată şi binevenită se va dovedi măsura luată de Federaţia Română de Atletism. Anii au trecut repede şi iată că, la 1 ianuarie 1970, s-a constituit primul Club Atletic al provinciei, unitate sportivă care îşi cerea cu insistenţă, prin rezultate de valoare certă, dreptul la viaţă. Astăzi, C.A. Roman reprezintă o valoare bine stabilită în ierarhia sportului românesc, care a furnizat numeroase elemente de nădejde loturilor republicane.

Organizarea internă a acestui club atletic impresionează, de la început, prin simplitatea, dar şi eficienţa sa. Şi pentru că cunoaştem destule cluburi sportive din ţară cu rezultate mult mai modeste decît cele ale C.A. Roman, dar, în schimb, cu un aparat tehnic şi administrativ mai încărcat, trebuie să spunem că, în cazul nostru, schema tehnic-administrativă, compusă dintr-un secretar al clubului — **Al. Udrea** (care, de altfel, este profesor de educaţie fizică, cu specializarea atletism), în sarcina căruia intră coordonarea, îndrumarea şi asigurarea bunei desfăşurări a activităţii clubului — un contabil şi 5 antrenori, reprezintă doar strictul necesar. Cei cinci antrenori de la Roman se numesc **Olimpiu Constantinescu-Nehoi**, antrenor emerit, coordonator al clubului, **Eugenia Leahu**, ambii angajaţi cu o normă întreagă, **Aurel Bacruban, Vasile Tronciu** şi **Mircea Şerbănescu**, toţi trei plătiţi cu ora. Medic — tot neangajat — este dr. **Sergiu Iliescu.**

Din club fac parte circa 90—100 de sportivi, repartizaţi în 7 grupe: două de copii (antr. E. Leahu), trei de juniori şi două de seniori (sau de performanţă, dat fiind că nu toţi componenţii săi au trecut de vîrsta junioratului), al căror antrenor este Constantinescu-Nehoi.

Olimpiu Constantinescu-NEHOI este indiscutabil marele animator al clubului din Roman. Are 61 de ani, în tinereţe a fost polisportiv (a practicat boxul, nataţia, schiul şi bobul), dar a fost şi un bun aruncător de greutate. Dintre sportivii crescuţi, însă, de el — E. Monoranu, M. Filip-Suman, M. Loghin şi alţii — doar **Mihaela Loghin** este aruncătoare de greutate. Primul antrenament al zilei, Nehoi îl ţine la ora 6—6,30 dimineaţa (pentru a se termina înaintea începerii orelor de şcoală), iar de la stadion el pleacă în jurul orei 20. În rest, nu-şi „permite" decît o pauză cam de două ore, la prînz pentru masă...

ANUL 1970, AN DE VÎRF

În palmaresul sportiv al Clubului Atletic Roman figurează, la loc de cinste: recordurile de senioare la ştafetă ale **Eleonorei Monoranu,** componentă a ştafetei 4x100 m (45,7 sec.) şi la 4×400, împreună cu colegele sale **Filip-Suman, Tăriţă** şi **Diaconiuc** (3:46,5); cele de junioare: **E. Monoranu** 11,8 sec. pe 100 m şi 7,6 sec. — rec. egalat — pe 60 m; titlurile şi recordurile de la Balcaniada juniorilor (E. Monoranu — 5 titluri, E. Tăriţă — unul). În anul 1970 — an de vîrf, neegalat încă — componenţii C.A. Roman au obţinut **39** de noi recorduri (de juniori şi seniori) ale României şi **12** titluri de campioni naţionali.

În cursul anului 1971, atleţii şi antrenorii (poate mai puţin Olimpiu Nehoi) de la C.A. Roman au fost însă mult mai zgîrciţi în rezultate de valoare, fiind într-un regres evident faţă de productivul an 1970. Am vrea să credem că atunci cînd apar aceste rînduri, atleţii moldoveni se află deja — sub ochi cît mai exigenţi — în pregătire, cu scopul nedisimulat al trecerii peste „punctul mort".

După cum se vede, revine adesea pe lista recordmanelor numele **Eleonorei MONORANU,** elevă în clasa a X-a a Liceului nr. 2 Roman, considerată o mare speranţă a atletismului românesc. Eleonora este fiica unor muncitori din oraşul de pe apa Moldovei, care, în copilăria lor, nici nu puteau spera la învăţătură şi sport. Cu tot timpul pe care îl dedică sportului, Eleonora este elevă premiantă în fiecare an. Născută în 1954, ea mai are încă un an de juniorat timp în care antrenorul Nehoi este hotărît să-i îmbunătăţească considerabil rezultatele.

Alături de Monoranu, Clubul Atletic Roman mai are speranţe (îndreptăţite) şi în împlinirea sportivă a unor tineri şi tinere de 15—16 ani, elemente de perspectivă, ca **C. Bîrcă** şi **P. Şerpeşan** (sprint), **C. Huci** şi **P. Dormuz** (fond şi semifond), **Şt. Alexa** (marş) şi alţii.

UNII PLEACĂ, DAR VIN ALŢII

De la Roman au plecat, numai în anul 1970, cinci atleţi fruntaşi: **R. Tarălungă** şi **M. Ionescu** (la I.E.F.S.), **C. Nemeş** şi **S. Rascu** (la Dinamo) şi **M. Cocuţ** (dintre care primii patru fac parte din lotul naţional de seniori), dar antrenorii Clubului Atletic ştiu că menirea lor de a descoperi şi lansa talente este onorată. Şi pentru că am ajuns la modalitatea de recrutare şi selecţie folosită de antrenorii din Roman, este cazul să spunem că aceasta este foarte interesantă. Olimpiu Nehoi şi colegii săi nu se mulţumesc doar cu ce se vede prin curtea proprie (...citiţi oraşul Roman), ci, prin rotaţie, trec prin şcolile din comunele învecinate (Gherăieşti, Săbăoani, Horia, Secuieni, Cordun şi altele), asistă la orele de educaţie fizică, la mici competiţii locale, mai organizează şi el cîte un concurs de selecţie fulger, dar îşi şi rotesc, atenţi, ochii de jur împrejur. Astfel a descoperit-o Nehoi pe Mariana Cocuţ văzînd-o alergînd — cine mai ştie pentru ce! — prin sat...

Baza materială a Clubului Atletic Roman este destul de bună. Atleţii au la dispoziţie pista, sectoarele de aruncări şi cele de sărituri de pe stadionul municipal (capacitate 6 000 de locuri), şi o sală de gimnastică, în care se pot efectua alergări pe distanţe scurte, aruncări, exerciţii pentru îmbunătăţirea forţei etc. Începînd din acest an, din fondurile alocate de C.N.E.F.S., clubul din Roman va fi înzestrat cu o pistă acoperită, de 60—70 m lungime.

Este, indiscutabil, un „cadou" meritat, obţinut în urma frumoasei şi îmbelşugatei munci a atleţilor romaşcani şi a antrenorilor acestora.

Este, în acelaşi timp, o obligaţie pentru viitor...

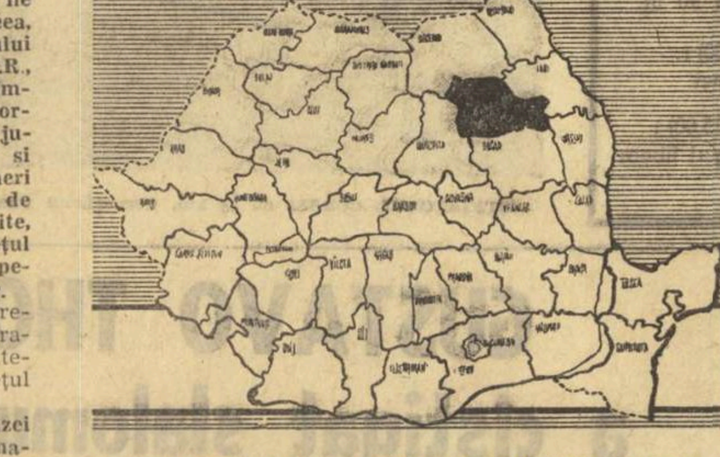

1947-1972

SPORTUL ROMÂNESC în 40 de sinteze

NEAMŢ

PREZENŢĂ APROAPE NEGLIJABILĂ PE HARTA SPORTIVĂ A PATRIEI ÎN 1947, JUDEŢUL NEAMŢ A CĂPĂTAT O PONDERE TOT MAI ÎNSEMNATĂ ÎN ACTIVITATEA SPORTIVĂ A ŢĂRII, FIIND ÎN PREZENT ÎN PLINĂ AFIRMARE

	1947	1968	1971
Cluburi sportive	—	1	2
Asociaţii sportive	16	152	387
Şcolii sportive	—	1	1
Sportivi legitimaţi	315	1730	2654
Sportivi clasificaţi	—	1410	2462
Grupe de copii şi juniori	—	375	990
Antrenori	4	36	65
Arbitri	34	125	265
Terenuri	23	111	168

„CIMENTUL" SE ÎNTĂREŞTE PRIN SPORT...

În vizită la Bicaz, oraşul care nu exista în 1947

Bicazul, oraş moldovenesc, a cărui naştere şi creştere se leagă de construirea marii hidrocentrale în anii socialismului, posedă, pe lîngă cunoscuta uzină de energie electrică, şi o puternică fabrică de ciment şi produse finite derivate, ale cărei coşuri învăluie întreaga vale într-un fum alb, dînd aproape o tentă de ireal peisajului montan înconjurător. Oamenii de aici muncesc cu spor — nu arareori fabrica a fost evidenţiată pentru calitatea produselor sale —, dar îşi găsesc, după cum am putut constata, şi suficient timp pentru practicarea exerciţiilor fizice şi a sportului. La Bicaz nu există decît o singură echipă cu veleităţi, cît de cît, de performanţă, cea de fotbal, Cimentul, participantă în cea de a treia divizie a ţării. Asociaţia sportivă din cadrul fabricii şi-a canalizat eforturile spre asigurarea unui cît mai complet calendar al competiţiilor de masă.

Formula de disputare a acestor adevărate campionate cu caracter intern a fost găsită prin organizarea competiţiilor intersecţii.

„În primăvara anului trecut, am organizat „Cupa Semicentenarului Partidului" la popice, fotbal şi volei, cu participarea a peste 300 de oameni ai muncii" — ne spune tov. **Gheorghe LUNGU,** preşedintele comitetului sindicatului din fabrică (unul din marii animatori ai competiţiilor de masă), om cam la vreo 35 de ani, dar căruia casca de protecţie îi dă, nu ştim de ce, un aer mult mai tineresc. Face o pauză. Zîmbeşte ca de ceva numai de el ştiut. **„Au fost destule contestaţii,** ne spune apoi. **Poate şi noi am acuzat o oarecare lipsă de experienţă — a fost primul an cînd am organizat concursuri de amploare în fabrică — şi, în definitiv, experienţa se cîştigă cu timpul. Dar, a fost şi multă pasiune, ardoare în întreceri, dorinţă de victorie, stări care s-au materializat, în cele din urmă, printr-o nemulţumire faţă de rezultatele înregistrate. Lucru de care, însă, am ştiut să „profităm"... organizînd o a doua competiţie, dotată cu „Cupa 23 August", la aceleaşi ramuri de sport şi cu acelaşi mare număr de participanţi".**

Aflăm, în continuare, că din cele 16 echipe participante, s-au calificat în finala primei competiţii de popice secţiile **Rampa de expediţie** şi secţia **Mecanică**, iar la a doua, secţiile **Transporturi** şi **Rampă**. În ambele s-a dus o luptă acerbă, cîştigătoarele fiind desemnate la mici diferenţe de puncte. Totul, în faţa unui foarte numeros şi entuziasmat public, împărţit în galerii, venit, după terminarea lucrului, direct la cocheta sală de popice, aflată, de altfel, chiar în interiorul fabricii. Trofeele puse în joc au revenit — în ambele competiţii — secţiei **Rampă de expediţie.** O bună comportare au avut — în afară de echipele calificate în finală — şi secţiile **Mori Ciment** şi **Mori pastă.**

„Nici fotbalul nu a dus, însă, lipsă de amatori la noi, susţine **Ştefan GHIMPE,** vicepreşedintele asociaţiei, şeful secţiei Mori ciment. **Pe terenul fabricii — acela pe care joacă şi divizionara C, Cimentul — şi-au disputat întîietatea 8 echipe. La fotbal, am organizat, pe lîngă „Cupa Semicentenarului", şi „Cupa tineretului", competiţii care au atras peste 200 de muncitori din fabrică. În ambele finale s-au întîlnit atelierele Mecanic şi cel Electric, victoria revenindu-le, pe rînd, ambelor: ELECTRIC — MECANIC 2—1 şi MECANIC — ELECTRIC 4—2. S-au remarcat, de asemenea, prin buna comportare avută, secţiile Azbocimentul şi Producţia.**

Am mers şi noi prin fabrică. I-am văzut pe mulţi dintre aprigii competitori de astă-vară. Şi ei, fotbaliştii ocazionali, dar şi cei din echipa divizionară C, muncesc cu sîrg, cot la cot, adeseori plini pînă în ochi de praful alb de ciment. Sau, cum ar zice Gh. Lungu: **„Nici n-ai zice că sînt fotbalişti! De, la noi nu e ca prin alte părţi! Nu vrem să ne furăm singuri căciula..."** Lucru cu care sîntem integral de acord.

E un bun colectiv aici, la asociaţia sportivă „Cimentul". Alături de membrii asociaţiei, au mai pus umărul la organizarea competiţiilor şi tovarăşii **Pompei Farcaş,** secretarul organizaţiei U.T.C. pe fabrică, **Gh. Davidoiu,** şeful secţiei Rampă, **Aurel Zoia, Gh. Gheorghică** şi **V. Stroie.** Împreună, au mai pus pe picioare şi un mic turneu de volei şi un campionat de şah pe fabrică.

După „lupte grele", care au durat... cinci luni, primul loc în campionatul de şah a fost ocupat de **Emil Tănăsescu,** şeful biroului **Special,** urmat de **Gh. Ghimpe,** şeful secţiei **Reparaţie** şi **I. Pufulete.** Aceştia au fost laureaţii celor peste 60 de bistriţeni participanţi.

O competiţie alta, sportul la îndemîna muncitorilor şi, marea reuşită a asociaţiei sportive Cimentul a constat, în cele din urmă, în **angrenarea a 86 la sută dintre salariaţii fabricii în competiţiile sportive.**

Să recunoaştem, este mai mult decît remarcabil!

„CEAHLĂUL" PE CALEA CONSOLIDĂRII

Intrat în a doua jumătate de secol a existenţei sale — primele menţiuni documentare datează din anul 1919 şi sînt legate de numele unor entuziaşti profesori şi elevi ai liceului „Petru Rareş" — clubul Ceahlăul din Piatra Neamţ reprezintă una dintre cele mai importante unităţi sportive — ca tradiţie şi rezultate — de pe teritoriul judeţului, numărînd 5 secţii de performanţă (atletism, box, canotaj, fotbal şi volei), 155 de sportivi legitimaţi, 11 antrenori salariaţi, un metodist.

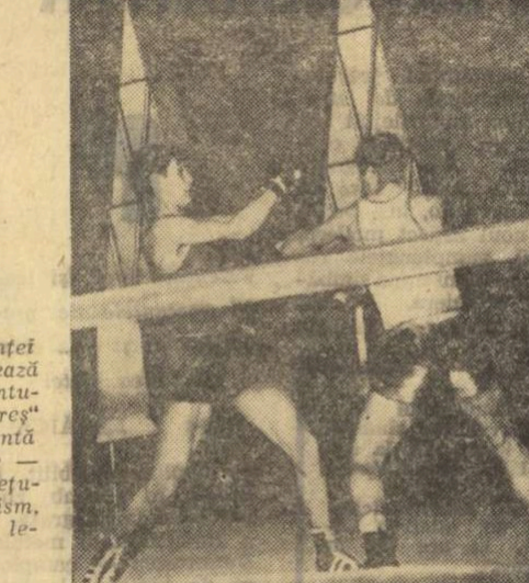

În frumoasa sală de sport din Piatra Neamţ se dispută adeseori, şi întîlniri de box. Evoluează campionul republican de juniori II, Gheorghe Matache (în stînga)

● *Mîndria clubului o constituie echipa de volei fete (antrenor Al. Stanciu), participantă în divizia A, cîştigătoare şi finalistă a „Cupei Internaţionale" a federaţiei de volei.*

● La o populaţie de 50 000 de locuitori, cît numără municipiul Piatra Neamţ, clubul are — după cum susţine secretarul clubului, *V. Dimitriu* — 600 de suporteri. Pentru aceşti suporteri — ca şi pentru cei necotizanţi — clubul şi-a propus extinderea tribunelor (capacitatea actuală — 3000 locuri), pînă în 1974, cu încă 2 000 de locuri.

● *După volei, boxul a adus cele mai multe satisfacţii suporterilor clubului. Deşi secţia este relativ tînără (înfiinţată în 1968), antrenorii Constantin Maxim şi Gabriel Madoto, axaţi pe activitatea de perspectivă, se pot lăuda cu un campion naţional de juniori — Gh. Matache (cat. 81 kg) şi cu o „medalie de bronz" (Paul Gabor) la aceeaşi competiţie.*

● După un început mai slab, echipa de fotbal (antrenor *Traian Coman*), participantă în divizia B, s-a redresat, ocupînd un loc spre mijlocul clasamentului, neconform însă cu ceea ce aşteaptă pietrenii de la echipa lor favorită. Excelente rezultate înregistrează centrul de copii şi juniori coordonat de prof. *Constantin Ţapu*, unitate care cuprinde în activitate peste 80 de tinere talente, între care multe — *Butunoiu* (promovat deja în prima echipă), *Munteanu* sau *Cocoşel* — sînt pe cale de a confirma. De remarcat că echipa centrului ocupă locul I în seria a II-a a campionatului republican al juniorilor.

● *Baza materială a clubului este satisfăcătoare. Stadionul „Ceahlăul" dispune de 3 terenuri, între care unul este gazonat, fiind prevăzut şi cu o pistă de atletism cu toate accesoriile. Moderna sală de sport (800 locuri), dată în folosinţă în 1968 (dimensiuni 44 m × 26 m), a fost parchetată în toamna anului trecut. Posedînd tribune rabatabile, sala găzduieşte întreceri de volei, box, baschet şi mai puţin (de ce oare?) handbal. În plus, clubul dispune de un teren de handbal cu zgură, înconjurat de tribune (1 000 locuri) şi prevăzut cu o instalaţie de nocturnă, de un teren bituminizat pentru jocuri, un teren de zgură, pentru volei, o sală de box. La Bitca Doamnei se află baza nautică a clubului, constînd dintr-un hangar, vestiare, ponton.*

PORTRET DE ACTIVIST SPORTIV

CONSTANTIN GRIGORIU

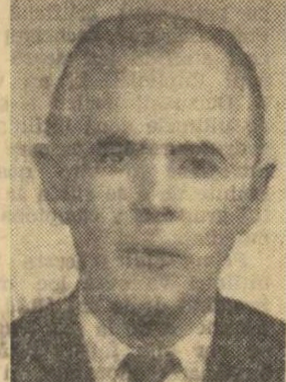

În toamna anului 1945, o mînă de oameni luau iniţiativa reorganizării asociaţiei sportive „Ceahlăul", pe baze noi, în concordanţă cu noua orînduire care prinsese viaţă. Printre ei se afla şi *Constantin Grigoriu*, unul dintre membrii fondatori ai asociaţiei, devenit apoi preşedinte al comisiei judeţene de fotbal, funcţie pe care a deţinut-o fără întrerupere şi o deţine şi în prezent.

În octombrie 1919, ca elev al Liceului Petru Rareş, el a luat parte la fondarea echipei liceale. A jucat în cadrul ei pînă în 1928 (era şi căpitan de echipă în acelaşi timp), iar din anii 1931—32, o dată cu preluarea echipei de către municipiu, a făcut parte, în continuare, din conducerea ei. Din 1964, a devenit membru în Comitetul Federaţiei române de fotbal.

Astăzi, la cei 65 de ani ai săi, judecătorul — pensionar — C. Grigoriu munceşte cu aceeaşi pasiune şi cu acelaşi interes pentru destinele fotbalului judeţean. Se ocupă de îndrumarea colegiilor de arbitri şi antrenori şi a secţiilor de fotbal, conduce subcomisiile de competiţii şi de disciplină şi resortul observatorilor judeţeni. Sprijină din toate puterile cele peste 150 de echipe din campionatul orăşenesc sau judeţean, pentru asigurarea bazei materiale a acestora, încurajează asociaţiile sportive săteşti, ca în cazul celor din Tarcău şi Stejaru.

C. Grigoriu are azi părul alb, dar şi-a păstrat nealterate entuziasmul şi pasiunea caracteristice tinereţii...

Pagină realizată de Dumitru GRAUR

Stadion plin, speranţe (încă nerealizate.) ale iubitorilor fotbalului nemţean. „Ceahlăul" Piatra Neamţ oscilează în divizia secundă

— SCHI —

CU TOATĂ SĂRĂCIA DE ZĂPADĂ CONCURSURILE ÎȘI CONTINUĂ DESFĂȘURAREA

Buletinul meteorologic anunță, pentru a cîta oară, că sîmbătă și duminică există posibilități ca stratul de zăpadă de pe pantele de schi să se îngroașe din nou spre bucuria sportivilor și organizatorilor.

Postăvarul va găzdui, la o săptămînă de la succesul înregistrat de

NICOLAE CREȚOI, (Politehnica Brașov) va încerca în întrecerile dotate cu „Cupa Steagul roșu" să dovedească că este unul dintre schiorii fruntași ai probelor alpine. Foto: PAUL ROMOȘAN

BULETINUL ZĂPEZII

Serviciile de specialitate din cadrul Institutului meteorologic ne comunică grosimea stratului de zăpadă din localitățile situate în zona montană: Predeal 27 cm, Sinaia 57 cm, Omul 39 cm, Rarău 50 cm, Ceahlăul 13 cm, Paring 51 cm, Păltiniș-Sibiu 21 cm, Semenic 56 cm, Băișoara 38 cm, Vlădeasa 37 cm. Pentru sîmbătă și duminică se vor înregistra o ușoară scădere a temperaturii și precipitații sub formă de ninsoare, ceață locală și intensificări ușoare de vînt.

„Cupa Universității Brașov", o nouă întrecere rezervată celor mai buni schiori alpini din țară. Competiția, dotată cu „Cupa Steagul roșu", va cuprinde un slalom special programat sîmbătă, probabil în Kantzel și o coborîre ce se va disputa duminică pe Pîrtia Lupului. La startul „Cupei Steagul roșu" va fi prezentă aproape toată elita schiului alpin din România, printre protagoniști numărîndu-se **Gheorghe Vulpe, Dorin Munteanu, Nicolae Crețoi, Constantin Văideanu, Ion Bobiț, Paul Ivănescu, Liviu Ghimbășan, Marin Focșeneanu** ș.a. La întrecerea fetelor le vom putea urmări pe **Iudith Tömöri, Daniela Munteanu, Elena Neagoe, Maria Trestian, Minodora Zerman etc.**

La Vatra Dornei vor avea loc campionatele naționale de fond rezervate juniorilor. Sîmbătă și duminică, cei mai tineri fondiști ai țării își vor disputa titlurile republicane în probele individuale (3,5 și 10 km), precum și la ștafete (3x3 și 3x5).

ATLETISM

Campionatul republican de sală

(Urmare din pag. 1)

rit doar la primul contact cu sala, 4,90 m !"

În „civil", sprinterul **Gheorghe Zamfirescu** urmărește cu ochi de Argus, de pe margine, ruperile de ritm și relaxările doctorului Valentin Jurcă. Am impresia că încearcă să i se substituie în contactul cînd mai înfipt, cînd mai lejer cu pista. **„Pentru început, pista m-a descumpănit, chiar m-a dezamăgit** — ni se destăinuie atletul de la Steaua. **Mă așteptam la un timp mai rapid la municipale. „Secretul" se risipește, însă, treptat și cred că 60 m va fi cea mai echilibrată probă, în care nu va rezista nici recordul republican. Cine-l va doborî ? Unul din 5: Szabo, Munteanu, Petrescu, Mitrofan sau.. Zamfirescu !"** Valentin Jurcă este de acord în privința acomodării, apreciind în mod deosebit elasticitatea noului produs sintetic românesc. **„Dacă sar la antrenamente 7,70, de ce n-aș atinge duminică 8 metri ?"** — se întreabă și ne întreabă Jurcă.

Noi nu-l contrazicem, îi urăm chiar succes, rămîne însă de văzut care va fi răspunsul pe care-l va primi la campionate de la ceilalți pretendenți la titlul de campion republican la lungime: Sărucan, Zaharia, Corbu...

CITE DINTRE ACESTE RECORDURI REPUBLICANE DE SALĂ VOR MAI RĂMÎNE PE TABELĂ ?

	MASCULIN	
60 m:	6,7	S. Mitrofan, Al. Munteanu, Gh. Zamfirescu, A. Darvas, S. Păsulă, Al. Abagiu, T. Szabo, P. Szetornyes
60 mg:	7,7	E. Sebastien
lungime:	7,88 m	V. Sărucan
înălțime:	2,17 m	Șerban Ioan
prăjină:	5,12 m	Dinu Pistalu
triplusalt:	16,83 m	Carol Corbu
greutate:	18,03 m	Adrian Gagea
	FEMININ	
60 m:	7,5	V. Bufanu, A. Mărășescu, M. Goth
60 mg:	8,3	V. Bufanu
lungime:	6,56 m	V. Viscopoleanu
înălțime:	1,86 m	I. Balaș
greutate:	16,86 m	A. Sălăgean

HANDBAL

Activitatea la zi

În aceste zile se desfășoară în țară mai multe competiții amicale care au ca scop verificarea stadiului de pregătire a handbaliștilor aflați în perioadă de pauză competițională internă.

Corespondentul nostru din Timișoara, **C. CREȚU**, ne transmite amănunte despre întrecerea masculină dotată cu **„Cupa Banatul"**. În cadrul turneului semifinal al întrecerii s-au înregistrat următoarele rezultate: **Banatul Timișoara — Voința Timișoara** 19—10 (12—7), **Ceramica Jimbolia — Gloria Arad** 14—13 (7—5) !, **C.S.M. Reșița — Timișul Lugoj** 12—11 (7—5), **Politehnica Timișoara — Știința Lovrin** 17—15 (7—6). Cîștigătoarele acestor partide vor susține meciurile pentru stabilirea clasamentului final (locurile 1—4).

Din Sibiu, corespondentul județean **Ilie IONESCU** ne relatează amănunte despre **„Cupa de iarnă"**. Iată rezultatele înregistrate la **FEMININ: Chimia Făgăraș — Șoimii Sibiu** 32—10, **C.S.M. I Sibiu — Șc. Sp. Sibiu** 12—8, **C.S.M. II Sibiu — Steaua Roșie Sibiu** 14—11, **Chimia Făgăraș — Voința Sibiu** 29—4, **C.S.M. I Sibiu — Șoimii Sibiu** 23—2, **Șc. Sp. Sibiu — C.S.M. II Sibiu** 10—16. Înaintea ultimei etape echipa C.S.M. I Sibiu este neînvinsă.

În etapa a IV-a, la masculin s-au înregistrat următoarele rezultate: **Metalul Copșa Mică — Textila Cisnădie** 21—17, **A.S.A. Sibiu — Automecanica Mediaș** 6—0 (neprezentare), **Independența Sibiu — Șc. Sp. Sibiu** 23—9.

ARBITRI ROMÂNI ÎN „C.C.E."

Recent, Comisia tehnică a F.I.H. a confirmat delegările de arbitri pentru sferturile de finală ale „C.C.E.", printre care se află și un cuplu de cavaleri ai fluierului din țara noastră: **V. Cojocaru** și **M. Grebenișan.** Ei vor conduce partida tur dintre campioana U.R.S.S. Spartak Kiev și campioana Cehoslovaciei Plastika Nitra.

REPREZENTATIVA FEMININĂ LA TURNEUL DE LA NEUBRANDENBURG (R. D. G.)

Selecționata feminină a țării noastre reintră în circuitul internațional, participînd la tradiționalul turneu ce se organizează anual, la începutul lunii martie, în localitatea Neubrandenburg (R. D. Germană). Competiția va avea loc între 5 și 12 martie, reunind la startul ei formații reprezentative de renume pe plan mondial, cum ar fi echipa **R. D. Germane**, campioană a lumii, selecționatele **Ungariei** (locul III la C.M.), **României** (locul IV la C.M.), **Cehoslovaciei, Danemarcei** și **Poloniei.** În vederea acestui turneu a fost alcătuit și lotul de jucătoare, în care au apărut cîteva nume noi: **Vieru** (Textila Buhuși), **Rigo** (Universitatea Timișoara), **Rublenco** și **Frîncu** (I.E.F.S.). Alături de aceste handbaliste își va face reintrarea în echipa reprezentativă și **Lucreția Anca-Moise,** care acum în absența vechii titulare a postului de portar Irina Climovschi, va deveni ea goal-keeper-a nr. 1.

LUPTE

L. Ambruș — locul II în „Cupa Gruziei"

Recent a avut loc la Tbilisi, în U.R.S.S., un mare turneu internațional de lupte libere, dotat cu **„Cupa Gruziei"**, la care au participat sportivi din nouă țări: S.U.A., Japonia, Bulgaria, R.D. Germană, Iran, R.P. Mongolă și Polonia au prezentat formații complete (cele olimpice), România a deplasat opt luptători din lotul olimpic, iar U.R.S.S. a aliniat cîte 5—7 sportivi la fiecare categorie de greutate. Nouă din cele zece locuri I au revenit sovieticilor, iar cel de la categoria 68 kg luptătorului american Geibi.

Dintre concurenții noștri foarte bine s-a comportat **I. Ambruș,** care la cat. 74 kg a ocupat locul II, detorită victoriilor asupra lui Gavrisak (Polonia) și Petrov (Bulgaria). În meciul cu Sielberman (U.R.S.S.), Ambruș a terminat la egalitate, iar în finală a fost învins de sovieticul Suetasvili. Pe locul III s-au clasat **P. Coman** (62 kg) — învins o singură dată de Gebadze (U.R.S.S.) și **P. Poalelungi** (68 kg), întrecut în ultimul tur de sovieticul Nastrulaev. **Em. Butu** (52 kg) a ocupat locul V, iar **V. Iorga** (82 kg) locul IV.

Nu s-au clasat, fiind învinși încă din primele întîlniri, **I. Marton** (90 kg) — a pierdut la campionul mondial Strahov (U.R.S.S.) și la Eriksson (S.U.A.); **St. Stingu** (+100 kg), învins de sovieticii Parșuhov și Gognadze, iar **N. Dumitru** (57) — a terminat la egalitate cu Lutidze, apoi a pierdut cu Aribegasvili și Aliok (toți din U.R.S.S.).

Printre culoare...

VALENTINA CIOLTAN S-A ANTRENAT ÎN AER LIBER PENTRU 17 M

Emil Drăgan, antrenorul atleților musceleni, urmărește atent pregătirile ce se fac pentru amenajarea sectorului de aruncare a greutății. L-am rugat să ne spună în ce formă se află eleva sa, Valentina Cioltan, și răspunsul primit este mai mult decît promițător: **„Ne-am antrenat numai în aer liber și este foarte probabil ca recordul Anei Sălăgean (18,86 m) să fie doborît. Mai precis, cred că la această oră, Valentina este capabilă de un rezultat peste 17 m".** În apropiere am zărit-o și pe Ana Sălăgean, actuala deținătoare a titlului. Părerea ei: **„Se va cîștiga cu un rezultat în jurul a 17 metri".**

LA SECTORUL SĂRITURII ÎN LUNGIME...

...mare animație. Alina Popescu, venită direct de la un examen la Istoria generală a statului și dreptului (absolvit cu nota 8) promite 6,10 m. Pe pista de elan, măsurîndu-și cu precizie pașii, Dorina Cătineanu, tînăra sportivă metalurgistă.

Cine va cîștiga sîmbătă ?

Crosul de verificare

După cum am anunțat, sîmbătă dimineață, începînd de la ora 10, se desfășoară primul cros de verificare a atleților susceptibili de a fi selecționați în lotul reprezentativ pentru Crosul balcanic. Organizat de clubul sportiv Rapid și dotat cu „Cupa 16 februarie", crosul se va disputa pe Stadionul tineretului și va programa întreceri pentru categoriile junioare II (800 m), juniori II (2 000 m), junioare I (1 500 m), juniori I (3 000 m), seniloare (2 000 m) și seniori (8 000 m). Întrecerile vor prilejui specialiștilor verificarea stadiului de pregătire a atleților fruntași și totodată, posibilitatea de a contura lotul pentru Crosul balcanic.

fotbal

PROBLEME ALE ARBITRILOR PRAHOVENI, ȘI NU NUMAI ALE LOR

Nu de mult, arbitrii prahoveni au ținut, la sediul clubului Petrolul, ședința de analiză a activității desfășurată în anul 1971. Am remarcat atunci o asistență numeroasă — deși în mod inexplicabil au lipsit reprezentanții orașelor Cîmpina și Mizil — o atmosferă de lucru caracterizată prin seriozitate, spirit de combativitate și simț de răspundere.

Și am reținut — urmărind cu atenție conținutul dării de seamă, prezentată de președintele colegiului județean, dr. **Emil Vlaiculescu** — o serie de date care ni s-au părut extrem de semnificative și pe care considerăm că se cuvine a le consemna. Astfel, din totalul celor 194 de cavaleri ai fluierului prahoveni, 120 — deci aproximativ două treimi — sînt ploieșteni, iar un număr de 16 dintre aceștia fac parte din categoria arbitrilor republicani (8 în lotul C, 6 în lotul B și numai 2 — N. Cursaru și Em. Vlaiculescu — în lotul A); în cursul anului 1971 totalul delegărilor — la centru și tușă, pentru conducerea jocurilor oficiale divizionare, juniori, Cupă sau tineret-rezerve — a atins respectabilul număr de 2 882, dintre care 407 au fost efectuate de către Colegiul central; în baza deciziilor dictate în teren cu privire la sancționarea abaterilor de la spiritul de sportivitate, comisia județeană a aplicat, ca pedepse individuale, un număr de 88 etape suspendare, 9 avertismente și 5 mustrări !

Așadar, ca primă concluzie, am putea considera activitatea pe un an de zile a corpului de arbitri prahoveni destul de cuprinzătoare.

Am asistat, în continuarea ședinței de analiză, la discuții. S-a vorbit mai întîi despre unele aspecte de ordin educativ din comportarea arbitrilor (ing. I. Berghiu); despre corectitudine și colegialitate (Ionescu-Țope); despre punctualitatea la jocuri și ședințe (D. Nicolescu). S-au adus critici, întemeiate după părerea noastră, la adresa Colegiului central, care în tot cursul anului 1971 n-a reușit să trimită, la o distanță de numai 60 km de Capitală, nici un delegat care să onoreze cu prezența sa cel puțin una din ședințele de lucru ale arbitrilor ploieșteni (A. Damian). S-au făcut considerații asupra modului cum se realizează pregătirea curentă și aceea în vederea examenelor de avansare (N. Cursaru). S-au făcut propuneri în legătură cu revizuirea hotărîrii privind limitele de vîrstă (N. Stamate), ca și în privința schimbului de experiență între loturi de județe apropiate (C. Moldoveanu) sau a măsurilor ce trebuie aplicate acelor arbitri care, practic, nu desfășoară nici o activitate (Șt. Comănescu).

Deasupra tuturor acestor discuții, fără îndoială utile, s-au situat însă trei probleme de o deosebită importanță. Probleme care prin natura lor nu privesc numai arbitrii ploieșteni, ci întregul corp al cavalerilor fluierului din țara noastră.

Prima dintre acestea se referă la situația necorespunzătoare actuală a multora dintre terenurile de joc, folosite pentru competițiile de nivel județean, în marea lor majoritate neîngrădite, fără condiții regulamentare de securitate și denivelate. Și pe bună dreptate, o parte dintre vorbitori (I. Doboș, C. Aurelian) arătau că este greu, dacă nu chiar imposibil, să poată cineva conduce o partidă cu obiectivitatea și imparțialitatea necesare atîta vreme cît după terminarea meciului este obligat să se strecoare prin mulțimea, uneori nemulțumită, a suporterilor locali.

O a doua problemă a cărei rezolvare continuă să fie un fel de „fata morgana" este aceea a delegărilor efectuate de către Colegiul central. Este foarte adevărat că în realizarea unei astfel de operațiuni apar, nu o dată, serioase dificultăți, adeseori obiective; că alteori se strecoară chiar greșeli, inerente, spunem noi, în condițiile unui mare volum de repartizări a arbitrilor la jocurile oficiale. De aici însă și pînă la cazurile — cel puțin bizare, după părerea noastră — cînd un arbitru (M. Moraru) este delegat de trei ori într-o săptămînă și un altul (V. Gligorescu) conduce numai un singur meci de „B", la centru, într-un an întreg este, totuși, o distanță care face abstracție total de spiritul de echitate.

În sfîrșit, o chestiune care frămîntă pe toți cavalerii fluierului este aceea a baremurilor. Se consideră — și lucrurile nu sînt chiar departe de adevăr — că actuala indemnizație acordată arbitrilor divizionari este insuficientă față de cheltuielile de deplasare, condiții bune de masă, cazare și... autonomie totală față de eventualele servicii oferite de gazde.

Iată, așadar, cîteva dintre preocupările de o reală importanță și actualitate care acum — în preajma reluării activității competiționale — ar trebui, credem, înscrise pe agenda Colegiului central al arbitrilor. Rezolvarea acestora în timp util și în spiritul unor realități care se impun, ar fi, fără îndoială, de folos fotbalului nostru.

Mihai IONESCU

FOTBAL MERIDIANE

● **ARENA INTERNAȚIONALĂ** continuă să rămînă închisă pentru moment. E drept, pe ici-pe colo mai au loc partide amicale, inter-cluburi, dar sînt departe de a stîrni interesul obișnuit. Cele mari vor începe abia în martie, astfel că și de data aceasta ne vom opri mai mult asupra unor aspecte de culise sau fapte de alături de teren. ● **SE DISPUTĂ ? NU SE DISPUTĂ ?** Aceasta este întrebarea care se pune în aceste zile în cercurile internaționale cu privire la meciul-restanță Irlanda de Nord—Spania din preliminariile campionatului Europei. El este programat la 16 februarie în orașul englez Hull. Dar, avînd în vedere evenimentele din Irlanda de Nord care au tulburat întreaga viață publică, va fi aptă selecționata acestei țări să dispute acest joc ? ● **FOTBAL CALD !** .., Nu-i o figură de stil, ci un fapt : pentru prima dată în istoria cupelor europene, un meci, Atvidaberg — Dynamo Berlin (Cupa cupelor), se va disputa la 8 martie pe un gazon... încălzit, cel al stadionului „Rasunda" din Stockholm. De doi ani, acest stadion este prevăzut cu o instalație de încălzire care pune la adăpost gazonul de ger sau ninsoare ● **LUBAŃSKI ESTE OPTIMIST.** Aflat în pregătire cu lotul național (și olimpic în același timp) în Iugoslavia, acest fotbalului polonez privește cu încredere partidele decisive cu Bulgaria din preliminariile turneului olimpic : **„Sînt optimist. Vom face totul ca să ne calificăm pentru München".** Cum și bulgarii vor alinia prima garnitură națională, iată în perspectivă două „șocuri" spectaculoase la 16 aprilie la Sofia și 7 mai la Wroclaw ! ● **CALIFICĂRILE TURNEULUI U.E.F.A.** de juniori sînt în curs de desfășurare. Ultimele, partide au loc în martie și aprilie. La una din ele, Polonia—R.D. Germană (9 aprilie, la Varsovia) va funcționa ca arbitru principal C. **Petrea.** El a fost delegat nominal de comisia de arbitri U.E.F.A. ● **SUPORTERII, „ADEVĂRAȚII" SUPORTERI** ai echipei Anglia, organizați într-o veritabilă asociație, sînt furioși. Motivul : n-au certitudinea că își vor asigura biletele de intrare la „clou"-ul sezonului, **Anglia—R.F.G.** (29 aprilie pe Wembley), din campionatul Europei. Cererile de bilete depășesc capacitatea stadionului londonez (100.000 locuri). Numai din R.F. a Germaniei s-au înregistrat 14.000 de cereri de bilete ! ● **BUSCHNER CAUTĂ...** Selecționerul și antrenorul echipei R.D. Germane și-a început pregătirile pentru partida cu Iugoslavia (returul în preliminariile olimpice) și pentru preliminariile C.M. 1974. A și supus lotul unor prime stagii de antrenament și verificări. Într-un meci a jucat cu echipa de tineret (5—2), prezentînd o formație cu cîteva noutăți : **Wätzlich** de la Dynamo Dresda și **Gröbner** de la Lokomotive Leipzig ca fundași laterali și **Seguin** de la F.C. Magdeburg ca mijlocaș. În rest, nume consacrate în frunte cu **Croy** portarul, **Bransch, Irmscher** și **PJ Ducke.** Gîndurile lui Buschner merg însă mai departe de meciul cu Iugoslavia, la grupa preliminară din C.M., cu echipa României... ● **JOCUL DE-A SELECȚIONATELE.** Ziarul englez : „Daily Express" a publicat rezultatul unei anchete pe tema „cea mai bună echipă a Marii Britanii". Iat-o : **Banks** (Anglia) — **Cooper** (Anglia), **England** (Țara Galilor), **Moore** (Anglia), **McLintock** (Scoția) — **Bell** (Anglia), **Cooks** (Scoția) — **Chivers** (Anglia), **Law** (Scoția), **Davis** (Țara Galilor), **Best** (Irlanda de Nord). O asemenea selecționată „insulară" la „mini" C.M. din Brazilia n-ar fi de loc rău alcătuită **(p.g.)**

ȘTIRI ● REZULTATE

● În campionatul vest-german s-a disputat un meci restanță : Borussia Moenchengladbach — VfL Bochum 1—1. Din echipa Borussia au lipsit trei jucători, printre care și internaționalul Bertie Vogts, accidentat.

● Continuîndu-și turneul în Anglia, echipa Dinamo Kiev a jucat cu formația Sheffield United, pe care a învins-o cu 2—1.

● În cursul unei conferințe de presă care a avut loc la Beirut, președintele Federației internaționale de fotbal (FIFA), Stanley Rous a anunțat că s-a luat act de candidatura Columbiei de a organiza în 1986 campionatul mondial. De asemenea, a fost ascultat un raport al delegatului Argentinei în legătură cu organizarea C.M. din 1978. Viitoarea ședință a Comitetului executiv FIFA va avea loc în august, la Paris.

LOTO-PRONOSPORT

CÎȘTIGĂTORII EXCURSIILOR ÎN POLONIA ATRIBUITE LA TRAGEREA EXCEPȚIONALĂ LOTO DIN 25 IANUARIE 1972 (continuare).

71. Bahrim Gh. Ștefan — com. Murgeni, jud. Vaslui ; 72. Mîlî Otilia — com. Brezoi, jud. Vîlcea; 73. Manoiescu Iulius; 74. Pătrașcu Dumitru; 75. Nedelcu Valentin Romulus; 76. Priap Gheorghe; 77. Siteanu Marin ; 78. Nicolaievici Vasile ; 79. Andrei Gheorghe; 80. Anghelescu Romulus ; 81. Constantin Floarea ; 82. Albescu Ioan ; 83. Popică Gheorghe; 84. Macarie Adrian; 85. Dobrotă Ion ; 86. Vilnoiu Gheorghe; 87. Sarpe Constantin; 88. Oprea Gheorghe; 89. Baciolu Constantin; 90. Anghelina Filip; 91. Alexandru Lidia și 92. Stefănescu N. Aurel toți din București; 93. Zamfira Alecu — com. Sărulești, jud. Ilfov.

● **Astăzi și mîine sînt ULTIMELE ZILE în care vă mai puteți depune buletinele pentru concursul Pronosport de duminică 13 februarie 1972.**

Vă recomandăm că înainte de a vă fixa pronosticurile să consultați „Programul Loto-Pronosport" care cuprinde amănunte asupra meciurilor incluse în programul de concurs.

● Publicăm mai jos programul concursului următor de duminică 20 februarie 1972 : I : Cagliari — Torino; II : Catanzaro — Sampdoria; III : Fiorentina — Atalanta; IV : Internazionale — Roma ; V : Juventus — Milan; VI : Lanerossi — Bologna; VII : Mantova — Verona; VIII : Napoli — Varese; IX : Modena — Palermo; X : Lazio — Ternana ; XI : Genoa — Como ; XII : Catania — Cesena ; XIII : Foggia — Reggiana.

● Tragerea Loto de astăzi va fi televizată direct din Studioul de Televiziune cu începere de la ora 19.10.

Rubrică redactată de LOTO—PRONOSPORT

MECIURI AMICALE

„U" CLUJ — C. S. M. SIBIU 5-1 (0-0)

Un reușit test de verificare a pregătirii. Jocul a fost de bună calitate, mai ales în repriza secundă. Punctele au fost realizate de **Mureșan** (min. 46 și 83), **Lică** (min. 76), **Munteanu** (min. 56), **Barbu** (min. 77), respectiv **Drăgoi** (min. 90).

Antrenorul Onisie a folosit următorii jucători : **Moldovan (Negru,** min. 46) — **Mihăilă (Ciocan,** min. 65), **Pexa, Solomon, Cîmpeanu, Mureșan (Ardeleanu,** min. 46), **Sudi (Mocanu, min. 46), Barbu, Munteanu (Iordache,** min. 65), **Adam (Mureșan,** min. 46), **Lică**

V. MOREA, coresp. județean

POLITEHNICA GALAȚI — METALUL PLOPENI 1-1 (1-0)

Un util joc de pregătire între divizionarele B Politehnica Galați și Metalul Plopeni, care s-a terminat cu un scor egal : 1—1 (1—0). Golurile au fost înscrise de **Marinescu** (min. 3) pentru Politehnica și **Urlățeanu** (min. 65) pentru Metalul.

T. SIRIOPOL, coresp. județean

Duminică, în Parcul sportiv Dinamo

DINAMO BUCUREȘTI — FLACĂRA ROȘIE BUCUREȘTI

În continuarea pregătirilor pentru noul sezon competițional, Dinamo București va susține duminică un meci amical în compania divizionarei C, Flacăra roșie București. Partida va avea loc pe terenul III din Parcul sportiv Dinamo, cu începere de la ora 11. În deschidere, de la ora 9,15, se vor întîlni echipele de juniori Dinamo și Steaua.

RELAȚIA PERSONALITATE—ECHIPĂ

(Urmare din pag. 1)

creadă că exagerăm noi coechipierii săi". După ce Vlad a terminat de plădat pentru colegii lui, Radu a început să vorbească despre atmosfera din echipă. **„Acum e bună. Ne înțelegem și între noi și cu antrenorii. Halagian și Dima sînt niște pedagogi. Știu meserie, lichidează din față orice conflict, iar dacă ai altă părere decît ei nu sînt ranchiunoși".**

V-ați gîndit vreodată ce-ar fi echipa voastră fără Dobrin, i-am întrebat la un moment dat pe cei doi. Răspunsul lor avea să vină cam oblic: **„Dobrin s-a schimbat. Familia l-a schimbat. Copilul și soția. E mai ambițios și a început să-i placă succesul și gesturile de simpatie ale oamenilor față de el. Cum naiba să nu te schimbi cînd vezi, de pildă, că un public patriot local, cum e cel de la Craiova, te primește ca pe un zeu, după meciul cu Cehoslovacia ! ? Dobrin începe să fie altfel și cu noi, e mai prietenos. Fără el n-am muri, am jucat și am cîștigat deseori cînd nu era în echipă, dar cu el sîntem o forță mai mare. Adversarii se tem de Dobrin și, chiar cînd nu face nimic, ne este util fiindcă cel puțin doi jucători se ocupă de el".**

— Care-i cea mai mare dovadă că sînteți o echipă, un grup sudat și nu opera unei singure mari personalități.

— Cînd sîntem toți, echipa completă adică, jucăm foarte bine și obținem rezultate. Cînd lipsește unul sau doi, indiferent cine, se cunoaște improvizația. Nimeni nu poate suplini pe nimeni.

Cu ceilalți fotbaliști ai lui F.C. Argeș și cu antrenorii Halagian și Dima m-am întîlnit, imediat după prînz, la Tîrgoviște și am discutat cu ei pînă să înceapă partida amicală cu Metalul. Roșu avea să-mi spună că echipa lor s-a pregătit ca niciodată în această iarnă, dar eu i-am răspuns că nu mai suport această mică demagogie a fotbaliștilor, fiindcă în fiecare an obișnuiesc să spună la fel, iar mai tîrziu nu se confirmă superlativul. Roșu a insistat să-l cred, adăugîndu-mi că acolo unde s-au antrenat nu erau decît ei și ospătarii, nimeni altcineva, încît nu-ți rămînea decît să alergi mult, să dormi și să citești o carte.

De la Marian Popescu și Niculescu aveam să aflu de ce cred ei că s-a schimbat atmosfera la F.C. Argeș. **„Probabil și fiindcă ne-am săturat de scandaluri, am obosit, nu ne mai place. Au fost multe la noi, dar acum e liniște, sîntem uniți și ne vedem de treabă. Antrenorii sînt tineri și apropiați de noi".**

Vlad, Niculescu, Jercan, Marian Popescu și Ciolan sînt studenți la Facultatea de Educație Fizică, inaugurată în 1971 la Pitești. Cinci studenți într-o echipă înseamnă cinci atitudini superioare în relația cu sportul, cu tinerețea, cu viața, iar faptul influențează fertil întregul climat.

Frățilă a redevenit temutul atacant de altădată, el care a trăit cîndva drama unui picior fracturat și a început aproape să învețe fotbalul de la capăt, înconjurat de mult scepticism. Dar acest om ambițios și pur a izbîndit și azi este una dintre principalele valori ale echipei.

Halagian și Dima, antrenorii echipei, sînt pe urdeva niște oameni surprinși. Mulțumiți și surprinși. Jucătorii se comportă de la o vreme peste așteptările lor. Toți și în toate împrejurările. Cei doi antrenori lucrează mult, sînt niște profesioniști entuziaști, dar au și întîlnit echipa într-o perioadă de generozitate pentru fotbal.

Cu toți am discutat problema semnificației lui Dobrin pentru F.C. Argeș. E frumos să vezi niște tineri, niște bărbați cu valoare sportivă și cu orgolii, dovedind atîta colegialitate și putere de obiectivare. **„În echipa noastră există multe personalități** — sînt ei de părere în esență. **Mai multe și mai mari decît recunoaște lumea în genere. Dar cel mai bun dintre noi este el. Dobrin este farmecul echipei, este omul care dublează numărul de spectatori la Pitești. Valoarea lui a sporit teocmai de cînd a început să înțeleagă că mai sînt și alți fotbaliști buni aici și că echipa este condiția de manifestare a talentului său".**

F.C. Argeș tinde să devină o grupare a cărei oameni zădesc altfel fotbalul și viața, legătura dintre ele și obligația și visul individului de a se realiza pe niște planuri esențiale. Aici s-a cîștigat poate o bătălie simbolică, avînd semnificații mai mult decît locale.

Vlad, căpitanul echipei și Radu încearcă să argumenteze că F.C. Argeș are numeroase personalități. Dobrin e cea mai mare, dar numai una dintre ele.

Sportul în lume

„SFERTURILE" COMPETIȚIILOR EUROPENE DE BASCHET

În cadrul competițiilor europene de baschet s-au disputat primele jocuri contînd pentru cel de-al treilea tur al grupelor de sferturi de finală.

În „Cupa campionilor europeni", la masculin, echipa Radio Koch Viena a obținut o surprinzătoare victorie pe teren propriu cu scorul de 86—85 (38—49) în fața cunoscutei formații spaniole Real Madrid. Cei mai buni jucători de pe teren au fost spaniolul Rodriguez (26 puncte) și austriacul Redd (21 puncte). Un meci echilibrat s-a desfășurat la Haarlem (Olanda), unde formația locală Flamingo a pierdut la numai două puncte, în fața echipei italiene Ignis Varese : 91—93 (50—52). Într-un alt joc, Iugoplastika Split a dispus cu 92—67 (41—30) de Bus Lierre (Belgia).

În competiția similară feminină s-au disputat două partide încheiate cu următoarele rezultate : Zelezni ciar Sarajevo—U.C. Clermont Ferrand (Franța) 67—70 (41—37) ; Sesto San Giovanni (Italia)—Wisla Cracovia 67—51 (34—36).

„Cupa Cupelor" a programat, de asemenea, două jocuri : la masculin, Simmenthal Milano a învins pe teren propriu cu scorul de 86—62 (45—36) formația Steaua Roșie Belgrad, iar la feminin, echipa Spartak Leningrad a cîștigat în deplasare cu 72—58 (34—15) meciul susținut cu Lokomotiv Sofia.

SPORTIVI ROMÂNI PESTE HOTARE

DINAMO BUCUREȘTI A CÎȘTIGAT „CUPA POLARĂ" LA LUPTE GRECO-ROMANE

● MIERCURI seara, echipa de lupte greco-romane a clubului Dinamo București s-a înapoiat din Suedia unde a participat, în localitatea Kiruna, unul dintre cele mai nordice orașe ale Peninsulei scandinave, la competiția internațională dotată cu **„Cupa polară".** La întreceri (organizate la opt categorii de greutate) au participat, în afară de **Dinamo București,** echipele **Cehoslovaciei, Finlandei, Norvegiei,** și **Suediei** (cu patru formații). Dinamoviștii au avut o comportare foarte bună, cîștigînd ediția 1972 a **„Cupei polare".** Patru luptători dinamoviști s-au clasat pe primul loc în categoriile respective, și anume : **C. Ionescu** (cat. 62 kg), **C. Virtosu** (68 kg), **V. Fodorpataki** (90 kg) și **N. Martinescu** (100 kg).

HANDBALISTELE BRAȘOVENCE LA BAKU

● ÎN PRIMA zi a turneului internațional feminin de handbal de la Baku, echipa Rulmentul Brașov a întîlnit formația locală Spartak, a doua clasată în campionatul unional. Handbalistele sovietice au obținut victoria cu scorul de 16—10 (9—4). Din echipa română s-a evidențiat jucătoarea Prundaru, care a înscris 4 goluri.

La această competiție mai participă echipele „Luci" Moscova și Moldova Chișinău.

TELEX • TELEX • TELEX • TELEX • TELEX • TELEX

La Haarlem s-a disputat întîlnirea internațională de handbal dintre selecționatele masculine ale Olandei și Elveției. Jocul s-a încheiat cu un rezultat de egalitate : 14—14 (4—6).

■

Atletul australian Ralph Doubell, campion olimpic în proba de 800 m plat, a anunțat că nu-și va putea apăra titlul la J.O. de la München. În cadrul reuniunii de la Toronto, australianul s-a accidentat în timpul cursei de 1 000 yarzi. El urmează să sufere o intervenție chirurgicală.

■

În cea de-a doua semifinală a competiției internaționale masculine de baschet „Memorialul Koraci", echipa franceză Olympique Antibes a întrecut pe teren propriu cu scorul de 65—31 (36—32) formația OFK Belgrad. Învingătoare în primul joc la o diferență mai mare, echipa iugoslavă s-a calificat în finala competiției în care va întîlni formația Lokomotiv Zagreb.

Numeroși spectatori au urmărit la Nairobi meciul internațional amical de hochei pe iarbă dintre selecționatele Kenyei și Olandei. Gazdele au obținut victoria cu scorul de 1—0. Aceasta a fost cea de-a treia întîlnire susținută în ultimele 6 zile de aceste echipe. Primul joc a revenit olandezilor cu 1—0, iar cel de-al doilea s-a terminat la egalitate : 0—0.

■

Turneul internațional de tenis de la Philadelphia, contînd drept campionatele profesioniste „indoor" ale S.U.A., organizat de gruparea W.C.T., a programat alte partide din primul tur al probei de simplu. Meciurile s-au încheiat cu rezultate scontate : australianul Rod Laver a dispus cu 6—3, 6—2 de sud-africanul Bob Maud, olandezul Tom Okker l-a învins cu 6—2, 6—4 pe americanul Tom Leonard, iar australianul John Newcombe l-a întrecut cu 6—4, 6—4 pe compatriotul său Phil Dent. Alte rezultate : Roche — Stone 6—7, 6—3, 6—3; Lutz — Carmichael 6—4, 6—4; Addison — Ismail el Shafei 6—4, 2—6, 6—4.

Organizatorii Turului ciclist al Spaniei au anunțat că, la actuala ediție, traseul va măsura 3 100 km împărțiți în 17 etape. Startul se va da la 23 aprilie de la Fuengirola (Malaga), urmînd ca sosirea să aibă loc la 14 mai la San Sebastian. Cea de a 29-a ediție a competiției nu programează nici o zi de odihnă.

■

Tradiționalul turneu internațional de golf de la Honolulu a fost cîștigat anul acesta de sportivul american Grier Jones, care l-a învins în baraj pe compatriotul său Bob Murphy. Ambii jucători au totalizat 274 puncte. Pe locurile următoare s-au clasat Charles Coody — 275 puncte și Marty Fleckman — 276 puncte.

■

Federația vest-germană de tenis a anunțat că pentru „Cupa Davis" echipa R.F. a Germaniei va fi alcătuită din Christian Kuhnke, Wilhelm Bungert, Juergen Fassbender și Harald Elschenbroich. Căpitanul nejucător al echipei este Wolfgang Hofer.

A XI-a EDIȚIE A OLIMPIADEI ALBE

SAPPORO'72

CLASAMENTUL PE MEDALII

1. U.R.S.S.	4	4	3
2. R. D. Germană	4	3	5
3. Elveția	3	2	2
4. Olanda	3	2	1
5. Norvegia	2	4	4
6. R. F. a Germaniei	2	1	0
7. S.U.A.	2	0	2
8. Italia	2	0	0
9. Austria	1	2	2
10. Suedia	1	1	2
11. Japonia	1	1	1
12. Finlanda	0	2	1
13. Canada	0	1	0
14. Cehoslovacia	0	0	1

CLASAMENTUL PE PUNCTE

1. U.R.S.S. 78 p, 2. R. D. Germană 69 p, 3. Norvegia 67 p, 4. Olanda 45 p, 5. Elveția 44 p, 6. R. F. a Germaniei 43,5 p, 7. S.U.A. 31 p, 8. Finlanda 30 p, 9. Suedia 28 p, 10. Austria 25 p, 11. Japonia 23 p, 12. Italia 16 p, 13. Canada 8 p, 14. Cehoslovacia 7 p, 15. Franța 6 p, 16. Polonia 3,5 p, 17-18. ROMÂNIA și Ungaria 2 p. Celelalte 17 țări participante la Jocurile Olimpice de iarnă nu au reușit să acumuleze, pînă acum, nici un punct.

Henning — două recorduri olimpice într-o singură cursă!...

Concursul feminin de patinaj viteză a continuat cu proba de 500 m, în care victoria a revenit celei mai tinere concurente, americanca Anne Henning, în vîrstă de 16 ani. Nu este însă vorba de o surpriză. Noua stea a patinajului feminin de viteză era prima favorită a probei, ca urmare a numeroaselor concursuri cîștigate în acest sezon și a recordurilor mondiale stabilite la Davos în probele de 500 m — 42,50 și 1 000 m — 1:27,30.

La Makomanai, Anne Henning a corectat de... două ori recordul olimpic al Lidiei Skoblikova. Evoluția ei a fost marcată de un incident: alergînd în a cincea pereche, ea a fost jenată în timp ce schimba culoarul, de adversara sa, canadiana Sylvia Burka, ceea ce i-a făcut pe arbitri să-i îngăduie să alerge încă o dată după cea de-a 15-a pereche. În prima cursă, Henning a realizat 43,73, iar în cea de-a doua tentativă 43,33, ambele timpuri constituind noi recorduri ale J. O.

Deținătoarea titlului olimpic, Ludmila Titova (U.R.S.S.), deși nu a fost în formă prea bună, a obținut medalia de bronz, în timp ce compatrioata sa, tînăra Vera Krasnova și-a adjudecat-o pe cea de argint.

Clasamentul probei de 500 m:

ANNE HENNING

La vîrsta campioanei olimpice nu se poate vorbi de o biografie sportivă, ci cel mult de o vocație și o mare poftă de victorii. Primele apariții internaționale ale patinatoarei americane în Europa au coincis și cu primele recorduri mondiale. Eleva din Northbrook este înaltă de 1,70 m, blondă cu ochi albaștri. „Este ceva minunat să cîștigi o medalie de aur la Olimpiadă. Am doar 16 ani și mi-am realizat visul!" — a declarat fericită, ziariștilor Anne Henning. Explicînd incidentul din prima cursă, care a determinat-o să facă o nouă tentativă, ea a spus: „Pentru a evita să mă ciocnesc cu canadiana Burka, la schimbarea culoarelor, a trebuit să încetinesc și cred că am pierdut aproape o secundă. Deși eram sigură că am cîștigat medalia de aur, am vrut să alerg încă o dată singură, pentru a încerca să ameliorez recordul olimpic".

1. **Anne Henning** (S.U.A.) — 43,33 — nou record olimpic; 2. **Vera Krasnova** (U.R.S.S.) — 44,01; 3. **Ludmila Titova** (U.R.S.S.) — 44,45; 4. **Sheila Young** (S.U.A.) — 44,53; 5. **Monika Pflug** (R. F. a Germaniei) — 44,75; 6. **Atje Keulen-Deelstra** (Olanda) — 44,89.

CELE MAI RAPIDE PATINATOARE ale Olimpiadei răspund aplauzelor (de la stînga la dreapta): **Vera Krasnova (argint), Anne Henning (aur), Ludmila Titova** (bronz).

AUR „ÎMPĂRȚIT" LA SĂNIUȚE

Organizatorii au fost nevoiți să acorde joi o medalie de aur în plus față de cele prevăzute de protocolul Jocurilor. Aceasta, pentru faptul că în proba masculină de săniuțe — 2 persoane, pe primul loc s-au clasat cu același timp, la egalitate, două echipaje: cel italian și cel din R.D. Germană. În schimb, nu a mai fost acordată medalia de argint, cea de bronz revenind unui alt echipaj al R.D. Germane. Fapt curios, dar și locurile 5—6 au fost atribuite, la egalitate, unor echipaje care au obținut același timp.

Clasamentul probei: 1—2. **Paul Hildgartner — Walter Plaikner** (Italia) — 1:28,35 (44,21 plus 44,14); **1—2 Horst Hoernlein — Reinhard Bredow** (R.D. Germană) — 1:28,35 (44,27 plus 44,08); **3. Klaus Bonsack — Wolfram Fiedler** (R.D. Germană) — 1:29,16; 4. **Satoru Arai — Masatoshi Kobayashi** (Japonia) — 1:29,63; 5—6. **Miroslav Wieckowski—Wojciech Kubik** (Polonia) 1:29,66; 5—6. **Hans Brandner — Balthasar Schwarm** (R.F. a Germaniei) — 1:29,66.

Campionii de pînă acum

ȘTAFETA

1968 U.R.S.S.

PATINAJ VITEZĂ, 1 000 M FEMEI

1960 Guseva (U.R.S.S.)
1964 Skoblikova (U.R.S.S.)
1968 Geijssen (Olanda)

SĂRITURI DE LA TRAMBULINA DE 90 M

1964 Engan (Norvegia)
1968 Belousov (U.R.S.S.)

SCHI, SLALOM SPECIAL FEMEI

1948 Frazer (S.U.A.)
1965 Lawrence-Mead (S.U.A.)
1956 Colliard (Elveția)
1960 Hegatveit (Canada)
1964 C. Goitschel (Franța)
1968 M. Goitschel (Franța)

PATINAJ ARTISTIC, BĂRBAȚI

1924 Grafström (Suedia)
1928 Grafström (Suedia)
1932 Schäfer (Austria)
1936 Schäfer (Austria)
1948 Button (S.U.A.)
1952 Button (S.U.A.)
1956 H. A. Jenkins (S.U.A.)
1960 D. Jenkins (S.U.A.)
1964 Schnelldorfer (R.F.G.)
1968 Schwarz (Austria)

Flash

★ La încheierea diferitelor competiții care au avut loc la Sapporo s-au efectuat controale antidoping. În legătură cu rezultatele acestora, președintele Comitetului olimpic internațional, Avery Brundage, a declarat: **„Sîntem foarte satisfăcuți că nu am înregistrat pînă acum nici un caz de încălcare a eticii sportive. Sperăm că pînă la sfîrșitul Olimpiadei sportivii vor respecta regulamentele de participare și nu vor utiliza produse farmaceutice interzise sportivilor".**

★ Schiorii japonezi, săritori de la trambulină, sînt marii favoriți ai probei ce va avea loc vineri de pe trambulina mare (săriturile speciale). Cel mai în formă s-a dovedit la antrenamente Konno, un funcționar de bancă din Sapporo, în vîrstă de 27 de ani. El a reușit sărituri de 108 m și 107 m. Compatriotul său Kasaya, medaliat cu aur la trambulina mică, a fost creditat cu sărituri în jurul a 100 m.

★ Proiectul organizării campionatelor mondiale de schi alpin (masculin) a rămas în suspensie. Confederației internaționale de schi a arătat că a cerut comisiei tehnice de coborîre-slalom să examineze această problemă care a devenit spinoasă. Marc Hodler, președintele F.I.S., a declarat ziariștilor că o decizie finală se va lua vineri.

★ SE PREVEDE o afluență deosebită de spectatori la trambulina mare (90), unde întrecerile, programate azi, coincid cu sărbătoarea tradițională a Japoniei, comemorînd nașterea primului împărat japonez, Gimmu, în anul 660 înaintea erei noastre. Tribuna de 10.000 de locuri va fi desigur plină, dar alături au fost amenajate locuri în picioare pentru încă 30.000 de spectatori și ele sînt, de asemenea, suprasolicitate.

* Ieri a fost înregistrat, la Sapporo, cel de-al 740.000-lea bilet vîndut pentru întrecerile Olimpiadei albe. În jurul caselor de bilete continuă să domnească animația, cele mai solicitate fiind reuniunile turneului olimpic de hochei pe gheață.

* Doi membri ai delegației americane sînt spitalizați. Sînt d-nii Dunham și Roosevelt, conducători ai lotului S.U.A., care au alunecat pe gheața patinoarului Makomanai, cu prilejul festivităților de premiere, suferind contuzii.

SENZAȚIA CURSEI DE 50 KM FOND a furnizat-o schiorul elvețian Werner Geeser, care a condus pînă la opt kilometri înainte de sosire.

Telefoto: A.P.-Agerpres

GUSTAVO THOENI A CÎȘTIGAT SLALOMUL URIAȘ

(Urmare din pag. 1)

(R.F.G.) și **Dan Cristea** (România), singurii care au ocupat locuri mult superioare categoriei de tragere la sorți. Schiorul nostru **Dan Cristea** (număr de start 53) a făcut ieri o cursă foarte bună, realizînd al 23-lea timp. Asta în ciuda faptului că atunci cînd a luat startul, pîrtia nu mai era în condiții bune, în multe viraje apărînd „trepte" care produceau trepidații schiurilor. Datorită acestora, el a ieșit de două ori din viraje mult sub poarta respectivă, pierzînd prețioase fracțiuni de secundă. În clasamentul final, Cristea ocupă locul 26, înaintea unor schiori bine cunoscuți ca italianul **Rolando Thoeni** (27), suedezul **Sven Mikaelsson** (28), austriacul **Malcome Milne** (29) și americanul **Rick Chaffee** (30); care înseamnă cel mai bun loc în clasament al unui schior român la slalomul uriaș în cadrul Jocurilor Olimpice (la slalom, specialitatea sa, Cristea s-a clasat pe locul 25 la Grenoble). În manșa a doua, Dan Cristea a înregistrat timpul de 1:41,95 față de 1:37,43 marcat de cîștigătorul medaliei de aur. Al doilea reprezentant al nostru, **Virgil Brenci**, a mers și el mai bine în manșa a doua (1:44,50) întrecînd pe iugoslavul Marko Kacic și bulgarul **Ivan Panev**. Aceștia îl preced totuși în clasamentul general, ei ocupînd locurile 31 și 32, în timp ce Brenci se află pe locul 33. Iată clasamentul final al probei de slalom uriaș:

1. Gustavo Thoeni (Italia) 3:09.62 (1:32.19+1:37.43); 2. Edmund Bruggmann (Elveția) 3:10.75, 3. Werner Mattle (Elveția) 3:10.99, 4. Alfred Hagn (R.F.G.) 3:11.16, 5. Jean-Noel Augert (Franța) 3:11.84, 6. Max Rieger (R.F.G.) 3:11,94.

GUSTAVO THOENI

Cîștigător al „Cupei mondiale" în sezonul trecut, Gustavo Thoeni, care va împlini la 28 februarie 21 de ani, este una din cele mai populare vedete ale schiului alpin și — pentru italieni — un al doilea Zeno Colo. Numai că spre deosebire de Colo, schiorul din Traffoi (mic sat în provincia Bolzano, de la granița Italiei cu Elveția, în care el îndeplinește funcția de vameș) este un specialist al slalomului.

Cariera lui Gustavo (1,72 m, 64 kg) este destul de scurtă dar strălucită. A început să schieze de la 3 ani, sub îndrumarea tatălui său, cîndva competitor și el de primă categorie. În anii 1966 și 1967 Gustavo a fost campion școlar al Italiei. În 1968, cîștigă campionatul național al juniorilor la slalom uriaș, iar în 1969, toate titlurile de campion la seniori. 1969 este și anul în care se lansează în concursurile internaționale, cîștigînd, în martie, slalomul uriaș la „Cupa Tărilor Alpine" de la Val d'Isere. În 1970, la campionatele mondiale de la Val Gardena, toate sperantele Italiei sînt pe umerii lui Thoeni, dar — încă lipsit de experiență — el nu poate urca mai sus de locul 4. În sezoanele următoare el este mereu în focul luptei pentru primele locuri, anul trecut reușind să devină un bun coborîtor. Medalia de aur de la Sapporo, după „Cupa Mondială" cîștigată în 1971, răsplătește un mare campion al schiului alpin, în proba care l-a consacrat. Ei va avea, credem, un cuvînt de spus și în slalomul special.

CEHOSLOVACIA ÎNSCRIE ÎN ULTIMELE MINUTE ȘI ÎNVINGE SUEDIA: 2-1!

Cea de a 7-a zi a turneului de hochei s-a desfășurat sub semnul consumării unuia din marile derbyuri ale acestei atît de palpitante competiții: partida dintre selecționatele **Cehoslovaciei** și **Suediei**. Valoarea celor două formații, dar mai ales importanța rezultatului final, decisiv în lupta pentru ocuparea unui loc în care ei s-au dovedit net superiori sub raport fizic. Punctele au fost marcate de: **Sarner, Boucha, Sandner, Ahearne** pentru Statele Unite și de **Mononen** pentru Finlanda. Tot în această zi s-au disputat alte două întîlniri echilibrate: **Elveția — Iugoslavia 3—3 (1—3, 1—0, 1—0)**, în care elvețienii au obținut egalarea în ultimul minut al partidei și **Norvegia — Japonia 5—4 (2—2, 2—1, 1—1)**, unde impetuoasa formație norvegiană a trebuit să depună mari eforturi pentru a învinge o foarte ambițioasă selecționată a Japoniei. În sfîrșit, în ultimul meci al zilei **U.R.S.S. a învins Polonia cu 9—3 (4—0, 4—2, 1—1)**.

ALEXANDR MALȚEV, înconjurat de jucători americani, marchează al treilea gol pentru echipa Uniunii Sovietice.

Telefoto: A.P.-Agerpres

În clasament continuă să conducă reprezentativa Uniunii Sovietice care este neînvinsă. Vineri, în turneul de hochei este pauză, întrecerile reluîndu-se sîmbătă și urmînd să se încheie duminică, cînd este programat și jocul U.R.S.S. — Cehoslovacia.

NORVEGIENII AU DOMINAT „MARATONUL SCHIULUI"

PAAL TYLDUM

Înalt, blond, solid (1,80 m, 76 kg), Paal Tyldum este supranumit de coechipierii săi „omul de fier". Cu cîțiva ani în urmă pădurar, acum fermier, Tyldum, este originar din nordul Norvegiei, localitatea Nemdah, la 300 km de cercul polar, în care s-a născut la 28 februarie, acum 30 de ani. El schiază de cînd se știe, dar deși face de ani de zile parte din echipa reprezentativă a Norvegiei, primele mari succese le înregistrează acum la Sapporo, după medalia de argint din cursa de 30 km, reușind să intre și în posesia unei medalii de aur. Trebuie să menționăm însă că și la J.O. din 1968, Tyldum a cîștigat o medalie de aur, cu ștafeta țării sale. În cursa de 50 km el s-a clasat însă doar al 4-lea loc pe care l-a ocupat și la campionatele mondiale din 1970, în cursa de 30 km. Anul trecut, cîștigînd cursa de 50 km în marele concurs de la Lahti (Finlanda), Tyldum s-a anunțat ca un candidat la titlul olimpic. Și s-a ținut de promisiuni. Modest, fermierul norvegian a declarat după victorie: „Speram desigur să obțin o medalie, dar nu credeam că o voi cîștiga pe cea de aur".

40 de concurenți, din 13 țări, au luat startul în proba supremă a schiului nordic, 50 km, sugestiv denumită „maratonul schiului". Desfășurarea ei — favorizată de un timp prielnic — a fost pasionantă, ordinea finală fiind stabilită doar pe ultimii kilometri, un singur minut despărțind pe cîștigător de al patrulea clasat. Schiorii din țara fiordurilor, reamintind glorioasa tradiție a acestui sport născut pe meleagurile lor, au înregistrat un frumos succes intrînd în posesia medaliilor de aur și argint. Doar clasa și tenacitatea campionului sovietic Viaceslav Vedenin l-a împiedicat pe al treilea norvegian să urce și el pe podium. De remarcat că al patrulea norvegian, campionul olimpic de la Grenoble, Ole Ellafsaeter (33 de ani) a sosit al 10-lea.

Marea surpriză a cursei a fost însă fondistul elvețian Werner Geeser (24 de ani). El a pornit foarte puternic și s-a menținut pe primul loc pînă la kilometrul 42 cînd a început să cedeze, terminînd pe locul 6 (la 2 secunde de un alt alergător din Europa Centrală, vest-germanul Walter Demel — 36 ani). Paal Tyldum, cîștigătorul medaliei de aur, a adoptat o tactică diferită, începînd cursa într-un ritm moderat. El se afla pe locul 18 după 5 km, al 10-lea după 20 km și al 3-lea la km 40, la 36 s de Geeser și 2 s de Simacev, al doilea reprezentant al U.R.S.S.

Pe ultimii kilometri Tyldum și compatriotul său Myrmo forțează și reușesc să treacă pe primele locuri în timp ce Geeser și Simacev pierd teren, confirmînd, încă o dată, că dozarea precisă a efortului rămîne hotărîtoare în această întrecere. Din păcate, la această luptă titanică nu a putut lua parte și suedezul Sven-Acke Lundback, recentul campion olimpic al cursei de 15 km, victimă — în ultimul moment — al gripei care nu i-a ocolit nici pe campionii la Sapporo în zilele J.O. și care ar fi avut probabil un cuvînt de spus și în această probă.

CLASAMENTUL PROBEI DE 50 KM: **1. Paal Tyldum (Norvegia) — 2 h 43:14,75**, 2. Magne Myrmo (Norvegia) — 2 h 43:29,45, 3. Viaceslav Vedenin (U.R.S.S.) — 2 h 44:00,19, 4. Reidar Hjermstad (Norvegia) 2 h 44:14,51, 5. Walter Demel (R.F. a Germaniei) — 2 h 44:32,67; 6. Werner Geeser (Elveția) — 2 h 44:34,13.

ÎNAINTEA ULTIMELOR CONFRUNTĂRI OLIMPICE

(Urmare din pag. 1)

tului, să efectueze și coborîreapilot. În a doua manșă, boberii noștri au nr. 10, apoi, pe rînd, numerele 1 și 11.

A fost și o surpriză la înscrierea oficială a echipajelor de bob, furnizată de delegația elvețiană. În urma antrenamentului de selecție din ziua precedentă, s-au calificat boburile conduse de Wicki și Candrian, dar va lipsi echipajul lui René Stadler, același care a adus Elveției titlul mondial, la ultima ediție. Cele două boburi ale vest-germanilor vor fi conduse de Zimmerer și Floth, iar italienii îi au pe Gaspari și De Zordo, necalificîndu-se Vicario.

Iată, pentru la urmă, noutăți și din tabăra biatloniștilor. În întrecerea ștafetelor, echipa noastră poartă nr. 2 de concurs, după sovietici, ceea ce desigur nu are importanță deosebită, la start. Biatloniștii noștri par complet remontați, pe plan moral, după eșecul suferit în proba individuală. Trebuie ținut seama și de faptul că ei s-au pregătit în mod special pentru ștafetă. În ajunul întrecerii, ei au făcut un susținut antrenament de tragere, în condiții de efort. Și iată un amănunt nu lipsit de importanță: Vilmoș a descoperit un defect, la verificarea armei, ceea ce explică faptul că a tras atît de slab în concurs. Cu acest atu psihologic în plus, el este decis să abordeze cu forță maximă întrecerea care-i stă în față.

Nu pot să nu închei aceste rînduri, fără cîteva referiri la ceea ce se numește aci, în tabăra ziariștilor, „senzația zilei". Este vorba, desigur, despre descalificarea schioarei franceze Annie Famose, acuzată de Consiliul federației internaționale de schi că ar fi permis ca numele ei să fie folosit în scopuri publicitare de un post de radio francez. Se pare că descalificarea a fost hotărîtă în urma unei scrisori de protest a Uniunii internaționale a ziariștilor de schi. Acest for consideră ca inadmisibil faptul ca un concurent, avînd acces permanent în satul olimpic, să uzeze de acest drept pentru a culege informații ce nu puteau fi cunoscute de ziariștii acreditați.

Problemă controversată, care va avea desigur mai multe episoade, în zilele ce urmează. În orice caz, este un subiect mult discutat aci, într-un fel, reluarea „cazului Schranz" în altă variantă.

„CAZUL FAMOSE" intră în prim-planul actualității olimpice, stîrnind un nou val de comentarii și culise. Iată-l, față-n față, pe acuzator — Marc Hodler, președintele F.I.S. — și acuzată, veterana schiului francez, Annie Famose.

Telefoto: A.P.-Agerpres

BREVIAR OLIMPIC

DOI comentatori ai televiziunii canadiene, Guy Ferron și J.P. Lany, au fost invitați de antrenorul boberilor din această țară să facă și ei o coborîre pe pîrtia de gheață pe care au descris-o cu atîta lux de amănunte în transmisiunile lor. Bravii tele-comentatori (care, de altfel, apreciaseră ca „prea ușor" traseul) nu s-au sfiit să se urce în bob. Timpul înregistrat nu a fost dat publicității, dar de atunci emisiunile de la Sapporo sînt asigurate de alți comentatori pentru televiziunea din Montreal și Quebec. Cei doi s-au accidentat...

NUMEROASE țări dedică emisiuni poștale marelui eveniment sportiv care este J.O. de iarnă de la Sapporo. O vie activitate în acest domeniu desfășoară și țările zonelor tropicale, ale căror emisiuni consacrate „Olimpiadei albe" prezintă unele ciudățenii explicabile pentru niște oameni care n-au văzut gheață decît în frigider. Astfel, emiratul arab al Omanului a emis o serie de valori reprezentînd sporturi de iarnă, dar le-au sursarjat cu stampila unui club de... golf. Republica africană Liberia a pus în circulație un timbru care sub inscripția J.O. Sapporo 1972 înfățișează familia împăratului Japoniei. Administrația poștelor din Polinezia franceză a omagiat schiul emițînd trei valori înfățișînd... schiori acvatici.

D. DUBEDOUT, primarul din Grenoble, fosta gazdă a Olimpiadei de iarnă, a făcut călătoria la Sapporo pe calea aerului. Soția d-sale, mai legată tradițiilor, a preferat trenul: opt zile și opt nopți în expresul transiberian...

BLONDINA Janet Lynn obișnuiește să facă o... rugăciune înainte de fiecare apariție pe gheața de concurs. Se pare că procedeul nu s-a dovedit eficace, fiindcă — la figurile obligatorii — patinatoarea americană a luat note destul de joase. „Îți faci rugăciunea în limba engleză" — îi atrase atenția, glumind, simpaticul Patrick Pera. — „Ia, încearcă și în limba latină..." Schimbarea n-a dat roade, căci handicapul Janetei, față de campioană, Trixi Schuba, a rămas imposibil de recuperat, după proba obligatorie.

ÎN OGLINDĂ, Janet Lynn... Medaliata cu bronz a întrecerii „artiștelor gheții", într-un moment de pauză.

Redacția și administrația: București, str. Vasile Conta nr. 16 — telefoane: centrală 11.10.05, secția corespondenți 11.51.09, interurban 72 și 280; telex: sportrom buc. 180. Tiparul „I. P. „Informația", București 40.368

PROLETARI DIN TOATE ȚĂRILE, UNIȚI-VĂ!

Sportul

ZIAR AL CONSILIULUI NAȚIONAL PENTRU EDUCAȚIE FIZICĂ ȘI SPORT

ANUL XXVIII — Nr. 6964 | 4 PAGINI 30 BANI | Sîmbătă 12 februarie 1972

PRIMUL „TEST" INTERNAȚIONAL DIN ACEST AN

LOTUL REPREZENTATIV DE FOTBAL ÎNTÎLNEȘTE AZI PE ÎNVINGĂTORII LUI BOTAFOGO

● Interesul pentru partida cu Fenerbahce s-a dublat după succesul gazdelor în fața lui Jairzinho, Roberto, Ney et comp ● Începem întîlnirea cu formația clasică, minus absenții Răducanu și Sătmăreanu

ISTANBUL, 11 (prin telefon, de la trimisul nostru special). Am ajuns joi seara, tîrziu, la hotelul clubului Fenerbahce. Și ca să aveți, din primele rînduri, un indiciu al atmosferei pe care am găsit-o, aflați că la ora 9,15 seara, mai mult de jumătate dintre băieți erau sub păturile duble, în camerele lor, gata să se încredințeze somnului. Cei întîrziați — Dinu, Dumitru, Iordănescu — încheiau un pasionant turneu de tenis de masă și se grăbeau și ei apoi pentru culcare. Antrenamente, odihnă, antrenamente și iar odihnă, iată programul, trebuie să recunoaștem, nu prea variat, al tricolorilor pe malul Bosforului, loc unde zeci de mii de oameni din lumea întreagă vin să-și încînte privirea, și unde acum, cînd telefonez, e o superbă vreme de primăvară, temperatura urcînd la plus 8 grade.

Jucătorii noștri abia ieri au parcurs, după cinci zile, un alt itinerar decît hotelul Fenerbahce — stadion Fenerbahce și înapoi. Au văzut un film muzical cu sambe și tangouri, care le-a adus Brazilia în fața ochilor și în urechi.

Dar Brazilia fusese, mai înainte, în carne și oase la Istanbul, prin **Botafogo**, care a jucat aici cu Fenerbahce și Beșiktaș. Întregul oraș jubilează acum după victoria strălucită a adversarei de mîine a naționalei noastre în fața renumitei echipe din Rio. Fenerbahce a învins cu 3—1 și marele sărbătorit al întîlnirii n-a fost nici faimosul Jairzinho, nici Roberto, nici Ney sau Zequinho, și nici internaționalul turc Suckru sau binecunoscutul Ylmar. Marele sărbătorit al jocului, singurul deținător al celor cinci maxime stele, se numește **Ilie Datcu.** Compatriotul nostru a apărat ca în zilele sale de glorie, de la Dinamo și națională, și toți consideră că el a deschis drumul spre victorie lui Fenerbahce, apărînd la 0—0 patru mingi-gol!

Înțelegeți, deci, că victoria răsunătoare a clubului din Istanbul a

Eftimie IONESCU

(Continuare în pag. a 3-a)

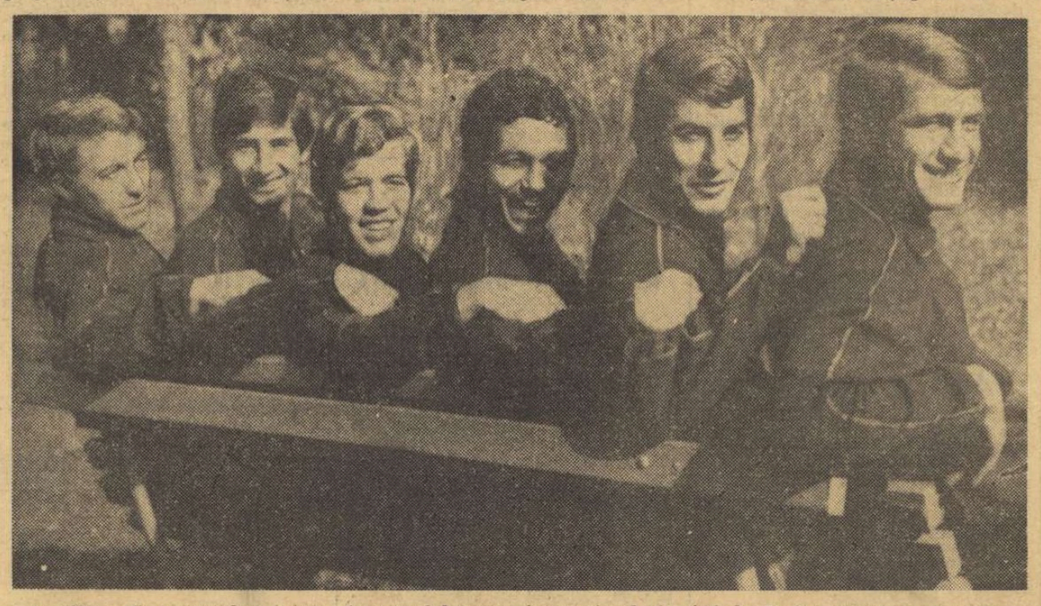

6 purtători ai speranțelor noastre în actualul sezon internațional de fotbal. De la stînga la dreapta — DOBRIN, DINU, DUMITRACHE, LUCESCU, DELEANU, RADU NUNWEILLER Foto: PAUL ROMOȘAN

VINERI A FOST O ZI A SURPRIZELOR ÎN OLIMPIADA ALBĂ

SAPPORO'72 — 11 FEBRUARIE (De la trimisul nostru special)

● W. Fortuna, campionul neașteptat al „icarilor", este recomandat ca un talent excepțional ● Schiul francez, la două sutimi distanță de... aur ● Unde este mina sigură a lui Fontana? ● Nepela adoptă prudența.

A 9-a zi a Olimpiadei albe a coincis cu o tradițională sărbătoare a poporului japonez — „Kigensetsu" — cînd se comemorează nașterea primului său împărat, Gimmu. Judecînd după extraordinara afluență de spectatori înregistrată în jurul trambulinei mari de la Okurayama — peste 50 000 persoane — se poate deduce că publicul nipon a sperat să vadă această sărbătoare onorată de un nou succes al săritorilor săi. Dar nu a fost așa pentru că, după o așteptare de o oră, pricinuită de o ninsoare abundentă ce părea, la un moment dat, că va impune amînarea concursului, spectatorii aveau să urmărească stupefiați, pe cerul acoperit de nori, zborul — cuvîntul este cum nu se poate mai nimerit — efectuat de micuțul polonez **Wojciech Fortuna** pînă în dreptul indicatoarelor distanței de 111 metri. Și nici unul dintre ceilalți concurenți nu a putut ajunge atît de departe. **Kasaya — „japonezul de aur"** de la trambulina de 70 de metri — deși a executat într-un stil admirabil, săriturile sale fiind notate de două ori cu 19, n-a atins decît 106 m situîndu-se pe locul al VII-lea. A fost favorizat sportivul polonez de zeița al cărei nume îl poartă? Specialiștii din țara sa susțin că nu. Ei îl consideră un talent excepțional dar care nu prea dă dovadă de multă sîrguință în valorificarea calităților sale. Oricum, aici la Sapporo, în cadrul antrenamentelor, Fortuna a realizat mai multe sărituri de peste 100 m și — să nu uităm! — a cucerit un meritoriu loc VI în concursul olimpic de pe trambulina de 70 m.

...ȘI SURPRIZELE AU CONTINUAT

Surpriza de la sărituri n-a fost unică în această zi din preajma terminării Olimpiadei albe. Patinatoarea vest-germană **Monika Pflug** a țîșnit — neașteptat — din sectorul out-siderelor și a cîștigat — ba, încă, într-un timp ce reprezintă un nou record olimpic — proba de 1 000 metri, iar americanca Barbara Cochran a reușit să o depășească cu două sutimi — diferența e infimă, dar, vedeți, i-a dat dreptul la medalia de aur! — pe schioara franceză **Daniele Debernard.** Schiul francez a pierdut, așadar, încă un prilej de reabilitare, în schimb, **Anne Marie Proell,** celebra sportivă austriacă, a avut satisfacția de a dobîndi — cu locul V ocupat în această probă — titlul de campioană mondială la combinata alpină.

PE PÎRTIA DE BIATLON

Ștafeta biatloniștilor care a confirmat, încă o dată, valoarea schiorilor sovietici, ne-a procurat o decepție pentru locul sub posibilități obținut de reprezentanții țării noastre. Dacă **Fontana,** care în proba individuală se dovedise un țintaș cu o mînă atît de sigură, nu ar fi ratat, de data aceasta un disc și trei baloane, echipa României ar fi urcat mai sus în clasamentul Olimpiadei de la Sapporo care a adus, de fapt, destul de multe perturbări în ierarhia stabilită, cu un an în urmă, la campionatele mondiale. Această inconstanță în proba de tragere ar trebui să-i pună serios pe

Aurel NEAGU

(Continuare în pag. a 4-a)

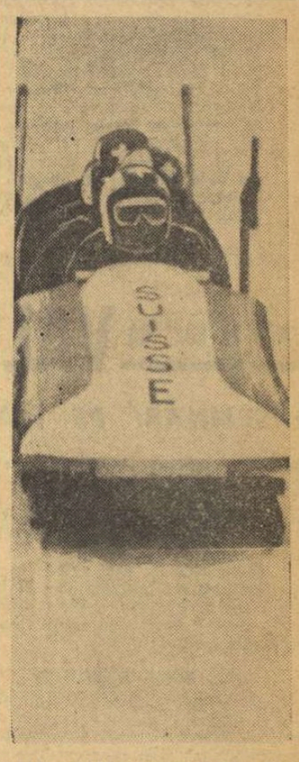

BOBUL ELVEȚIAN condus de Jean Vicki

AZI LA SAPPORO

8,30—11,30 (1,30—4,30) : **Bob 4 persoane** (manșele 3 și 4)
9,00—10,00 (2,00—3,00) : **Schi fond, ștafetă 3×5 km. femei.**
9.00—11,00 (2,00—4,00) : **Hochei, Polonia — S.U.A.**
10,00—12,30 (3.00—5,30) : **Patinaj viteză, 3000 m. femei.**
11,00—14,00 (4,00—7,00) : **Schi, Slalom special bărbați** (preliminarii).
12,30—14,30 (5,30—7,30) : **Hochei, R. F. a Germaniei — Japonia.**
14,00—16,00 (7,00—9,00) : **Hochei, Elveția — Norvegia.**

„FORTUNA" I-A SURIS lui., Fortuna, cîștigătorul neașteptat al săriturilor de la trambulina mare.

DE DUMINICĂ, LA SARAJEVO

MECIUL FEMININ DE ȘAH ROMÂNIA — IUGOSLAVIA

Între 13 și 20 februarie se va desfășura, la Sarajevo, tradiționala întîlnire de șah dintre echipele feminine ale României și Iugoslaviei. Meciul va avea loc pe distanța a patru turniri. Din selecționata noastră fac parte Polihroniade, Nicolau, Makai, Baumstarck, Teodorescu, Juncu, Reicher, Pogorevici, rezerve fiind Gogîlea și Chiș. Formația română a plecat aseară cu trenul spre Belgrad.

DRUM LARG INIȚIATIVEI ȘI EXPERIENȚEI POZITIVE ÎN REALIZAREA DE BAZE SPORTIVE ȘI SPAȚII DE JOACĂ PENTRU COPII

În grija pe care partidul și statul nostru o acordă educației fizice și sportului, ca activități de interes național, s-au legiferat și reglementat probleme dintre cele mai importante privind asigurarea de condiții materiale corespunzătoare necesare atragerii maselor în practicarea sportului. Astfel, consiliilor populare li s-a atribuit prin lege obligativitatea de a asigura — în cadrul sistematizării și modernizării municipiilor, orașelor, comunelor și satelor — spații pentru amenajarea de terenuri sportive în cartiere, parcuri, pe lîngă școli, institute de învățămînt superior, mari întreprinderi, instituții, cluburi, case de cultură, pe care să se desfășoare activitatea de educație fizică și sport a tineretului și care să creeze condiții de recreare pentru întreaga populație. Tuturor organelor și organizațiilor de stat și obștești cu atribuții în mișcarea sportivă li s-au stabilit, de asemenea, sarcini și competențe pentru dezvoltarea bazei materiale a sportului.

În ultimul timp s-au dat noi impulsuri intensificării inițiativelor de îmbunătățire a condițiilor de practicare a exercițiilor fizice, ramurilor sportive și turismului. Demn de relevat este faptul că în acest scop **pe baza Legii privind organizarea și conducerea unităților socialiste de stat, se pot afecta fonduri din beneficiile peste plan.** De asemenea, **prin Legea organizării contribuției bănești și în muncă pentru efectuarea unor lucrări de interes obștesc, se prevede că locuitorii comunelor, orașelor și municipiilor pot hotărî să contribuie în bani și prin muncă la**

prof. Gh. VLADICA

(Continuare în pag. a 3-a)

UN EVENIMENT DE SEAMĂ AL ATLETISMULUI NOSTRU

AZI ȘI MÎINE, LA „23 AUGUST", CAMPIONATELE SENIORILOR PE TEREN ACOPERIT

Mariana Goth exersînd startul
Foto: Theo MACARSCHI

Pentru atleții fruntași din țara noastră, sezonul de competiții al anului 1972 va fi, fără doar și poate, cel mai dificil, cel mai plin de răspunderi, din toate cele cîte l-au precedat. În nici un alt an n-au figurat ca acum în calendar atît de multe competiții, una mai însemnată ca cealaltă, dominate de întrecerile Olimpiadei a XX-a de la München.

Cum pînă la sfîrșitul lunii august mai este, totuși, încă destulă vreme, din programul concursurilor 1972 desprindem pe cele mai apropiate ca dată de desfășurare. Este vorba de campionatele internaționale de sală — „Cupa de cristal" (26-27 februarie) și de a treia ediție a „europenelor" pe teren acoperit, la Grenoble (11-12 martie). În lumina acestor competiții, a căror importanță n-o mai discutăm, trebuie privită participarea și comportarea atleților noștri la întrecerile campionatelor republicane de sală ale seniorilor, programate astăzi și mîine, în „palatul atletismului" din parcul bucureștean „23 August".

În afara desemnării celor mai merituoși dintre atleți, a campionilor, competiția de la sfîrșitul acestei săptămîni trebuie să scoată în evidență nivelul general al pregătirilor pentru noul sezon și pe cei care vor alcătui lotul pentru C.E. de la Grenoble. Majoritatea atleților noștri au efectuat, mai mult decît altădată, o pregătire fizică generală, dat fiind faptul că sala bucureșteană a fost terminată abia în urmă cu cîteva zile. Apreciem că faptul acesta nu se va repercuta în mare măsură asupra performanțelor lor și că poate, în unele privințe, ar putea avea chiar efecte favorabile, chiar dacă — din motivul arătat — atleții n-au avut posibilitatea să lucreze „specific", așa cum ar fi dorit.

Nutrim convingerea că fiecare dintre ei se va strădui să se comporte cît mai bine și că arbitrii competiției vor putea înregistra performanțe bune, la unele probe. Ne gîndim la cele patru curse de alergări, la triplu și la săritura în înălțime.

PROGRAMUL „NAȚIONALELOR"

SÎMBĂTĂ		DUMINICĂ	
ora 18,00 :	**60 m bărbați** (serii), **prăjină**	ora 16,00 :	**60 m g femei** (serii)
ora 18,30 :	**60 m femei** (serii), **triplusalt**	ora 16,30 :	**60 m g bărbați** (serii)
ora 18,55 :	**60 m bărbați** (finală)	ora 17,00 :	**60 m g femei** (finală)
ora 19,20 :	**60 m femei** (finală)	ora 17,20 :	**60 m g bărbați** (finală)
ora 19,45 :	**lungime** (f), **înălțime** (b), **greutate** (f)	ora 17,45 :	**înălțime** (f) **lungime** (b), **greutate** (b).

Astăzi, la patinoarul „23 August"

UN INTERESANT MECI INTERNAȚIONAL DE HOCHEI: ROMÂNIA — R. P. CHINEZĂ

Hocheiștii români, aflați în plină perioadă de pregătire pentru grupa B a campionatului mondial, ce se va desfășura la București între 24 martie și 2 aprilie, susțin astăzi după-amiază, pe patinoarul artificial „23 August", o întîlnire amicală cu selecționata R. P. Chineze. Partida, constituind un important test pentru ambele formații — jucătorii chinezi vor evolua la C. M. în grupa C, la Miercurea Ciuc — se anunță, deci, cu atît mai interesantă.

Meciul va începe la ora 18,30 și va fi condus de un cuplu de arbitri bucureșteni: **Oprea Barbu** și **Al. Mureșan.**

CU TOATĂ INSATISFACȚIA ANULUI 1971

DECARII TIRULUI ROMÂNESC POT STRĂLUCI LA JOCURILE OLIMPICE

MÜNCHEN'72

Membri ai Comitetului federal la tir, numeroși invitați, sportivi fruntași, antrenori și arbitri s-au reunit, de curînd, în cadrul unei plenare unde au dezbătut probleme ale muncii curente, jalonînd — totodată — activitatea viitoare.

Cum era și firesc, ponderea discuțiilor a constituit-o pregătirea trăgătorilor vizați pentru Jocurile Olimpice de la München, problemă de cea mai stringentă actualitate. Din acest punct de vedere, anul preolimpic 1971 n-a fost de loc promițător ci dimpotrivă. Activitatea lotului olimpic a constituit punctul lui cel mai slab. Rezultatele modeste ne-au pus pe gînduri.

E adevărat, în 1971 țintașii noștri au cucerit trei medalii (aur, argint, bronz) la campionatele europene de sală (Mezibori-Cehoslovacia), o medalie de bronz la C.M. de talere (Bologna-Italia), alte patru medalii (3 de argint și una de bronz) la C.E. de glonț și talere (Suhl-R. D. Germană), 14 titluri balcanice și peste 40 de victorii în diferite concursuri internaționale. **La probele olimpice, însă (ne referim la seniori) în întrecerile cu caracter de obiectiv** (campionate continentale și mondiale), **s-au obținut doar o medalie de bronz** (taleristul G. Florescu la C.M.) **și cîte un loc IV și VI** (pistolarii viteziști Dan Iuga și Marcel Roșca la C.E.), **adică un total de opt puncte, ceea ce nu reprezintă potențialul olimpic real al tirului românesc.** Prin urmare, din cei 18 candidați pentru München, doar trei (și numai la două probe) ar fi putut acumula puncte (iar George Florescu și o medalie) dacă Olimpiada se desfășura cu un an înainte. **E puțin în comparație cu eforturile materiale și umane care se cheltuiesc, cu prestigiul tirului din România.**

În acest context apare ca destul de redus aportul unor secții de tir, unele chiar nominalizate pentru J.O.: I.E.F.S., Activul Brașov, C.F.R. Arad, C.S.M. Cluj unde au

C. COMARNISCHI

(Continuare în pag. a 3-a)

LA ANIVERSAREA A 8 DECENII DE EXISTENȚĂ

UZINA DE VAGOANE ARAD, PROMOTOARE A SPORTULUI MUNCITORESC

Este sărbătoare pe meleagurile arădene. Uzina de vagoane din Arad, mai tînără ca oricînd, plină de forță și capacitate creatoare, aniversează 80 de ani de existență. Este, înainte de toate, sărbătoarea miilor de muncitori, ingineri și tehnicieni ai acestei citadele industriale, care și-a împletit cele 8 decenii cu viața orașului. Este o sărbătoare a Aradului, a muncitorilor din întreaga țară, care transmit urările lor tovărășești harnicului colectiv care construiește vagoane de mărfuri și de călători, contribuind la dezvoltarea rețelei de transporturi și, implicit, la prosperitatea economiei naționale.

Și pe plan sportiv, marea uzină din Arad are o veche tradiție, cu atît mai meritorie, cu cît aici a existat un puternic nucleu al sportului muncitoresc, în condițiile grele ale asupririi burghezo-moșierești, ale dezinteresului clasei stăpînitoare din acele vremuri pentru tot ceea ce reprezenta condiții de viață mai bune pentru muncitori, pentru tineretul uzinei. Încă în anul 1909, ucenicii și tinerii lucrători ai fabricii de vagoane au înființat prima echipă de fotbal. Conducerea fabricii nu numai că nu a sprijinit această acțiune, dar chiar i-a pus piedici, aducînd echipa în pragul desființării. Dar sindicatul metalurgiștilor le-a întins tinerilor sportivi o mînă tovărășească, sprijinindu-i în lupta pentru întemeierea unei puternice unități sportive — Asociația muncitorească de educație fizică Arad (AMEFA). De-atunci, din 1911, clubul muncitoresc din Arad avea să desfășoare o vie activitate, impunîndu-se în multe discipline sportive ca o forță redutabilă, transmițînd spiritul muncitoresc mișcării sportive din orașul de pe Mureș. Bineînțeles, toate acestea, în condițiile unei lupte din ce în ce mai grele cu autoritățile, care nu s-au sfiit, în anul 1940, să ordone desființarea acestui club muncitoresc.

După 23 August 1944, activitatea sportivă a fost reluată, în condițiile doar visate odinioară, de muncitorii de la Uzina de vagoane. Astăzi, asociația sportivă a acestei unități industriale cuprinde secții de fotbal, judo, lupte, gimnastică, haltere, motociclism, aero și navomodelism etc.

Mulți dintre sportivii acestei uzine și-au reprezentat cu cinste tovarășii de muncă, în întreceri de mare amploare, interne și internaționale. Astfel, talentata gimnastă **Rodica Sabău** s-a impus atenției generale, ea făcînd parte astăzi din lotul nostru olimpic. Anul trecut, la Roma, la campionatele europene de navomodelism, tînărul constructor **Covaci** a obținut un onorant loc IV.

De altfel, pe zi ce trece, se creează condiții din ce în ce mai bune, care asigură tinerilor muncitori posibilitatea de a practica sportul preferat, de a urca treptele măiestriei sportive.

Sărbătoarea de astăzi constituie un prilej de mîndrie pentru toți oamenii muncii din țara noastră, pentru tineretul nostru sportiv, care se bucură de succesele cunoscutei uzine din Arad, aflată acum la a 80-a aniversare.

Jack BERARIU

ÎN AER LIBER...

Buna organizare a activităților sportive la fiecare sfîrșit de săptămînă ni se pare unul din cele mai eficiente mijloace de cuprindere largă a tineretului în practicarea exercițiilor fizice, în împrietenirea acestuia cu mișcarea în aer liber. De aceea, desigur, în numeroase asociații se desfășoară diferite întreceri cu caracter de masă, de aceea în aceste zile programul acțiunilor turistice este extrem de bogat. Ne bucură, de asemenea, faptul — și dorim să-l consemnăm — că **obișnuitelor manifestări sportive li se adaugă, în ultima vreme, tot mai multe inițiative locale ale organelor sportive sau ale altor factori cu atribuții în acest domeniu.**

Aflăm, de exemplu, că astăzi și mîine vor avea loc, în mai multe județe ale țării, o serie întreagă de acțiuni sportive adresate pionierilor. Nu le vom putea aminti pe toate, așa încît să ne oprim asupra cîtorva puncte din acest calendar sportiv de sfîrșit de săptămînă. Să începem cu „SCHIUL ZBURĂTOR", competiție de altfel, devenită tradițională (în prezent — la cea de a III-a ediție) și care va fi găzduită de pîrtia de la Borșa. Inițiativa Consiliului județean al pionierilor, realizată în colaborare cu organele sportive locale, este cu atît mai remarcabilă — și eficientă — cu cît, **alături de micii schiori din Baia Mare își vor disputa întîietatea și cei din județele Cluj, Sălaj, Satu Mare și Mureș.** Vor fi, desigur, stabilite clasamente, în probele de coborîre și slalom, dar principalul succes al „SCHIULUI ZBURĂTOR" va rămîne, fără îndoială, imaginea pîrtiei de la Borșa plină de pionieri care își vor petrece două zile în mijlocul naturii, în aer liber, într-un splendid decor, în tovărășia sportului.

Dar, să nu uităm și faptul, la fel de important, că pînă la finalele de la Borșa, în toate cele cinci județe au avut loc numeroase întreceri preliminare care au cuprins sute și sute de „cravate roșii".

De la Borșa, la Brașov, pe itinerarul aceleiași inițiative sportive ale unui sfîrșit de săptămînă. Ni se anunță că, în organizarea Consiliului județean al pionierilor și a altor factori cu atribuții în domeniul educației fizice și sportului, în aceste două zile **vor avea loc interesante concursuri de orientare turistică, ștafete cu caracter aplicativ** și alte manifestări asemănătoare, în cadrul unui bogat și atractiv program sportiv intitulat „SOIMII BÎRSEI". Parcă pînă și această titulatură ne vorbește despre strădaniile de a se găsi pentru micii sportivi cele mai plăcute forme de activitate.

Se știe de mult, județul Harghita este cea mai generoasă gazdă a hocheiului. Ne surprinde, însă, plăcut faptul că nu numai jucătorii fruntași, nu numai echipele de seniori au aici o bogată activitate. Frumusețea, dar și alte virtuți ale hocheiului i-au atras ca un magnet și pe pionierii din acest județ, iată, spre, convingere, programul acestui sfîrșit de săptămînă. **Pe patinoarul din Miercurea Ciuc se întîlnesc echipele din toate orașele județului. Pe cel din Remetea, formațiile de pionieri din mai multe sate!**

Ne oprim aici cu exemplele. Se vede clar, după opinia noastră, că acolo unde există preocupare, unde se manifestă inițiativă și colaborare, unde sînt valorificate tradițiile și condițiile specifice și, în sfîrșit, unde se muncește cu pasiune și răspundere, se pot face lucruri deosebit de frumoase și utile pentru ca sportul să cîștige „teren" solid, să-și îndeplinească mai bine importantul său rol social și educativ.

Dan GÎRLEȘTEANU

ANCHETA NOASTRĂ

VALEA PRAHOVEI ÎN DOUĂ ZILE DE VÎRF

ÎNSEMNĂRI PE MARGINEA EXCURSIILOR ORGANIZATE LA SFÎRȘIT DE SĂPTĂMÎNĂ

Ne-am propus, la sfîrșitul săptămînii trecute, să urmărim exodul bucureștenilor spre alba — în această perioadă — Vale a Prahovei. A fost un veritabil „asalt" al iubitorilor de munte și excursii asupra localităților Sinaia, Bușteni, Predeal, asupra cabanelor situate în masivul Bucegi, efectuat cu ajutorul trenurilor, autocarelor și chiar cu un tren special de 20 vagoane.

Circa 2000 de oameni — din punct de vedere al participării, simbătă și duminică au fost zile de virf în această iarnă — au plecat să se destindă, să facă mișcare, sport. Cine sînt ei? Cum au fost conduși, așteptați, cazați? Cum s-au simțit? Iată cîteva din răspunsurile ce se pot da la aceste întrebări:

VIA... BUNA DISPOZIȚIE

Încă de pe la mijlocul săptămînii trecute, la Oficiul de turism al municipiului București — veritabil comandament al acestor excursii — am aflat amănunte. **„Se pleacă spre munte prin 3 mari organizatori: O.N.T., B.T.T., și U.G.S.R. La noi se concentrează totul, așa că vă putem spune precis: 520 merg la cabane, 600 la vile, cîteva sute pleacă cu autocarul dimineața din Capitală și revin seara. Sînt cei ce merg în special pentru a face sporturi de iarnă".** Urmărind listele de înscrieri, aflăm colectivele, locul unde se duc. Un grup (15 persoane) de la „Tehnica Nouă" la cabana **Piscul Ciinelui**; 15 elevi de la Liceul M. Sadoveanu, la **Căminul Alpin** laolaltă cu 47 membri ai A.S. Electrica; 25 salariați ai centralei C.E.C. la cabana **Susai**; membrii A.S. Fulgerul (30) la cabana **„Schiori"** Sinaia; circa 40 salariați de la Electromontaj și Spitalul Pantelimon — la vilele din Predeal; un grup de 45 elevi de la grupul școlar M.I.U. la **Complexul turistic Voina** ș.a.m.d.

Dar, indiferent încotro s-au îndreptat grupurile au părăsit Capitala înarmate cu ... multă bună dispoziție și o însemnată doză de încredere că vor petrece clipe de neuitat în cele două zile de excursie. Cum a fost în realitate?

BUCUROȘI DE OASPEȚI

Excursioniștii plecați din București — cu autocarul sau trenul — au ajuns în după-amiaza zilei de simbătă, conduși de ghizii respectivi, la vile și cabane. O notă generală bună pentru organizatorii oaspeții au fost așteptați așa cum se cuvenea. Totul strălucea de curățenie, camere încălzite, lenjerie corespunzătoare, masă bună. Hotărît lucru — exceptînd unele deficiențe ce se mai semnalează pe alocuri — excursiile de la sfîrșit de săptămînă în Valea Prahovei sînt o reușită. Oficiul național de turism, Oficiile județene de turism Prahova și Brașov depun eforturi — încununate de succes — ca totul să decurgă bine, ca zilele petrecute la munte să constituie o deconectare, să fie cît mai plăcute. Dovezi sînt destule și pot fi aflate la tot pasul: telefericele și teleschiurile au funcționat normal; unele vile — **„Prutul", „Argeș", „Ursulețul" ș.a.** — și-au așteptat renovate oaspeții; vilele **„Cerbul", „Dunărea", „Horezul", „Timiș"** au fost racordate la rețeaua de canalizare; cabanele **„Schiorilor"**-Predeal, **„Plaiul Foii"** aveau altă față, fiind reparate și modernizate. Unde au fost bine primiți, cu solicitudine, excursioniștii? Am aflat-o de la mulți dintre cei plecați. Despre cabanele **„Diham", „Schiori"**-Predeal, **„Piatra Arsă", „Piscul Ciinelui", „Furnica"** vilele **„Anișoara", „23 August", „Ursulețul"** și altele — excursioniștii au avut numai cuvinte de laudă referitor la cazare, așternuturi, bunăvoința cabanierilor, masa servită.

PUNCTE NEGRE

Nici vorbă, la o acțiune de o asemenea amploare, apar și lipsuri, minusuri de organizare. Nefiind mari, de neînlăturat, apreciem că trebuie aduse în prim plan pentru a fi grabnic lichidate. Cu atît mai mult cu cît unele „mici necazuri" pot să strice uneori buna dispoziție pe toată durata excursiei. La cabana **„Susai"**, de pildă, cazarea s-a făcut necorespunzător. Priciurile sînt proaste, saltelele tari, pledurile uzate peste poate, locurile de dormit înghesuite. Masa a fost bună, cabanierul binevoitor, dar odihna a avut de suferit. În alt loc — cabana **„Poiana Izvoarelor"** — masa a 160 de excursioniști a fost servită doar de două persoane. Alte necazuri se trag... chiar de la oaspeți. La **„Diham"**, un magnetofon adus de un grup a cîntat — spre disperarea celor ce voiau să doarmă — pînă spre ziuă. La **„Gura Dihamului"** sosiseră și... o tobă, trompete și alte „personaje" zgomotoase, aici fiind organizată o petrecere în lege! Pentru aceasta sînt cabanele? Parcă nu. Asemenea aspecte au însă implicații mult mai largi și asupra lor ne propunem să revenim.

PE SCURT

● „Duminică dimineață — de la 9 la 15 — am căutat să închiriez o săniuță în Predeal și... n-am găsit. De necrezut! (ing. **Victor Cristea**). ● La cabane **(„Clăbucet-plecare"**, de pildă) lipsesc prețurile principalelor produse. Pentru ceai, friptură, țuică fiartă etc. ți se ia un anume preț. O fi cel real? Niște liste ar înlătura dubiile. ● În Predeal există un centru de închiriat bocanci și schiuri... închis duminică. ● S-a dat în exploatare **„Complexul turistic Voina"**, construit pe locul vechii cabane. ● Cabane cunoscute — pregătite să-și întîmpine bine oaspeții — nu sînt solicitate!? Este vorba de **„Peștera", „Padina", „Cheile Zănoagei", „Scropoasa"** din Valea Ialomiței, în timp ce Valea Prahovei este suprasolicitată. ● Există o popicărie în Predeal... părăsită. ● Unele vagoane din trenul special ce a plecat simbătă din Capitală aveau instalațiile de încălzire defecte.

CELOR CE NE ÎNDRUMĂ PE POTECI...

De ani și ani, pleacă cu excursioniștii, călăuzindu-le pașii pe poteci de munte, pe zăpadă, în timp de noapte. N-au satisfacții materiale care să le compenseze inimoasa activitate. Au doar dragoste pentru munte, pentru turism, o dragoste care-i înnobilează. Sînt ghizii. Le datorăm recunoștință pentru activitatea lor ca și pentru faptul că uneori, dînd dovadă de eroism, salvează oameni aflați în dificultate. Cine sînt? Iată numele cîtorva: **Iosif Eugen** — economist la UCECOM, **Ovidiu Liloiu** — salariat la I.C.M.5 (ei sînt dintre cei care au la activ salvarea vieții unor oameni), dr. **Mircea Dinulescu** — Institutul Cantacuzino, **Grigore Micșunescu** — Centrocoop, **Cristian Chiurlea** — tehnician, **Ion Săftulescu** — tehnician la I.C.M.5, **Gabriel Dumitrescu** — mecanic șef la I.D.E.B.

★

Un sfat. Nu ocoliți excursiile de la sfîrșit de săptămînă. Sînt un minunat prilej de recreare, de destindere în mijlocul naturii.

Modesto FERRARINI

SCRIMA

TINERII SABRERI ROMÂNI AU FĂCUT O EXPERIENȚĂ UTILĂ LA PLOVDIV

Cea mai importantă constatare o constituie modul temeinic în care se pregătesc trăgătorii bulgari pentru J.O. de la München

Discuția avută cu conducătorul lotului nostru de sabreri care au participat la turneul de la Plovdiv — ing. *M. Ticușan* — ne-a permis să ne dăm seama de amploarea competiției și de gradul de dificultate al testului la care au fost supuși, cu acest prilej, tinerii trăgători români.

„După cum știți noi am deplasat la turneu o echipă foarte tînără, exceptîndu-l pe clujeanul Z. Rohony, cu puțină experiență competițională — ne-a spus conducătorul lotului. *În Bulgaria și R. F. a Germaniei am participat cu loturile olimpice; în echipa R.S.S. Bieloruse au figurat doi sabreri de mare valoare, fostul campion mondial din 1969 și sabrerul nr. 1 al anului trecut, Viktor Sidiak, precum și Prihodko, component al lotului unional. De asemenea, din formația Ungariei, a făcut parte vicecampionul mondial de tineret pe anul trecut, A. Gedövary. De o valoare mai modestă au fost loturile Poloniei (echipa de tineret a clubului Marymont-Varșovia) și Franței (o selecționată a Universității din Grenoble).*

Turneul individual a fost dominat de Sidiak care n-a întîmpinat o rezistență mai serioasă decît din partea lui Gedövary. L-au urmat în clasament: Prihodko, Gedövary, și bulgarii Stavrev, Mihailov, Dudenkov."

— Cum s-au comportat sportivii noștri în turneul individual?

— *Au trecut cu toții primul tur și cu toții au fost eliminați în cel de al doilea. Au abundat, însă, inexactitățile de arbitraj și cred că nu greșesc afirmînd că în condiții normale, cel puțin trei sabreri români ar fi trecut în sferturi de finală.*

— Dar în întrecerea pe echipe, ce loc au ocupat reprezentanții noștri?

— *Cele 12 echipe participante au fost împărțite în patru grupe de cîte trei, primele două calificîndu-se în continuarea turneului care s-a disputat în sistemul eliminărilor directe. În aceste condiții, echipa României a terminat pe locul V, după formațiile R.S.S. Bieloruse, R.F. a Germaniei, Bulgariei și Poloniei.*

— Ce v-a impresionat în mod deosebit în acest turneu?

— *Indiscutabil, pregătirea extrem de serioasă a bulgarilor. Asalturile componenților lotului olimpic au fost notate de o întreagă echipă de specialiști. În plus, ei beneficiază de un videoînregistrator pe care au reținut nu numai evoluția sportivilor bulgari dar și a celor mai buni adversari în frunte cu Sidiak. De altfel și nivelul tehnic al sabrerilor bulgari mi s-a părut mult ameliorat față de cel văzut anul trecut la București, cu ocazia turneului țărilor socialiste.*

...Un serios avertisment pentru sabrerii noștri, așadar!

Sebastian BONIFACIU

PARADE — RIPOSTE

● După spadasini și floretiști este rîndul sabrerilor noștri din lotul olimpic să-și verifice actualul stadiu de pregătire într-un concurs de mare amploare. În zilele de 19—20 februarie, ei vor fi prezenți la turneul de la Bruxelles, dotat cu Trofeul Martini. Se pregătesc în acest scop: **Dan Irimiciuc, Octavian Vintilă, Constantin Nicolae, Iosif Budahazi, Al. Nilcă, Gh. Culcea** și **Dan Popescu**.

● La sfîrșitul săptămînii viitoare, sala Floreasca II din Capitală va găzdui prima etapă a campionatului republican, rezervat echipelor din divizia B.

● Campionatul diviziei A va lua startul o săptămînă mai tîrziu (25—27 februarie) tot în Capitală. Iubitorii acestui sport vor avea prilejul să-i vadă în pasionante confruntări pe planșă pe toți componenții loturilor noastre olimpice.

● Din Moscova ne parvine o veste tristă: s-a stins din viață — asfixiat de gazele motorului automobilului său — triplul campion mondial de spadă, un strălucit reprezentant al școlii sovietice de scrimă, **Aleksei Nikancikov**.

VOLEI

În pragul returului

PREGĂTIREA FIZICĂ A ECHIPELOR ESTE INSUFICIENTĂ

Pentru echipele masculine bucureștene, aspirante la locuri fruntașe în clasamentul actualului campionat (al cărui retur sub formă de turnee va începe peste cîteva zile), „Cupa 16 Februarie", organizată de clubul Rapid, constituie un bun prilej de verificare. Regulamentul acestei competiții, stipulînd ca obligatorie disputarea a cinci seturi, vine și el în sprijinul introducerii echipelor participante în atmosfera de concurs, solicitîndu-le volens-nolens, multă risipă de efort. Cum apar cele patru bucureștene înainte de turneul de la Brașov? Primele întîlniri din sala Giulești ne-au dovedit că aceste formații se prezintă deocamdată cu lacune în pregătirea fizică. I.E.F.S., Steaua, Progresul și, într-o oarecare măsură, Rapid au manifestat în jocurile susținute o evidentă curbă descendentă pe parcursul partidelor. După două-trei seturi, în care jocurile au atins un nivel acceptabil, în continuare ele au scăzut în intensitate, oboseala punîndu-și pregnant pecetea pe evoluțiile jucătorilor. Ca urmare și execuțiile tehnice și-au pierdut din claritate: s-a diminuat forța loviturilor de atac, blocajele au devenit mai puțin prompte și înalte, apărarea din linia a doua a lăsat numeroase breșe, chiar și în situații ușoare. Într-un cuvînt, s-a jucat bătrînește, așa cum recunoștea și prof. Ștefan Stroie, antrenorul echipei I.E.F.S. Aceasta poate conduce la concluzia că formațiile primei divizii nu au urmat un program de pregătire corespunzător perioadei precompetiționale. Sub acest aspect, băieții lui Aurel Drăgan ni s-au părut ceva mai bine puși la punct, cu toate că replica oferită joi de studenții de la I.E.F.S. nu a fost la înălțime (din motivul amintit și prin faptul că o parte dintre jucători au fost reținuți de examene), decît în primele două seturi. Este adevărat însă faptul că, exceptînd pe Rapid, care a prezentat garnitura standard, celelalte formații — îndeosebi Steaua — au încercat diverse formule, ceea ce poate justifica desele dezechilibrări ale sextetelor aflate în teren, dar nu și lipsa de rezistență în concurs. În ce privește echipa Steaua, antrenorul Tănase Tănase, în dorința de a o face mai puternică a încercat titularizarea unor rezerve, dintre care cea mai importantă, deși destul de tardivă, ni se pare introducerea trăgătorului **Traian Antonescu**, a cărui înălțime aduce un plus de eficiență ataculuI. La Progresul am considerat inspirată folosirea tînărului **Paul Iliescu** care, după un început — firește — timid, i-a arătat, apoi, lui Horațiu Nicolau că se poate bizui pe el.

Rapidul, echipa care dovedește un nivel superior în pregătire este mai omogenă decît celelalte adversare. Faptul că introducerea rezervelor pe parcursul jocului nu modifică randamentul general va face, poate, din formația giulești eană una dintre animatoarele turneelor din retur.

„Cupa 16 Februarie" la băieți programează azi, de la ora 16, în sala Giulești, întîlnirile I.E.F.S.—Progresul și Rapid—Steaua.

Aurelian BREBEANU

patinaj viteză

AVEM GHEAȚĂ, N-AVEM CONCURSURI!

Deși capricioasă, această iarnă a fost mai darnică cu patinatorii de viteză. Dacă în anii trecuți am numărat pe degetele unei singure mîini săptămînile în care gheața a rezistat sub lama patinelor (ceea ce a determinat și amînarea campionatului republican feminin pe anul 1971) de data aceasta au existat lungi perioade de îngheț. Nesperat, pista lacului Ciucaș din Tușnad, gazda marilor concursuri interne, a fost practicabilă în permanență începînd din luna decembrie și pînă în prezent. Sîntem informați că lacul din parcul orașului Cluj, și cele din jurul Sibiului, ca să dăm numai cîteva exemple de centre de patinaj, sînt înghețate de săptămîni de zile. De asemenea, lacul Floreasca, Cișmigiul și alte ape stătătoare din cartierele Capitalei puteau fi transformate în piste sau mini-piste pentru probe de viteză (și timpul încă nu este trecut). Aceste terenuri de gheață au rămas însă nefolosite în timp ce conducerile asociațiilor și cluburilor cu secții de performanță, ca și membrii comisiilor municipale și județene de patinaj pun adesea lipsa de activitate competițională pe seama condițiilor meteorologice nefavorabile. De la 25 ianuarie, cînd au luat sfîrșit campionatele republicane, seniorii și juniorii au pus patinele în... cui, pentru că nimeni nu se gîndește să-i atragă la startul vreunei competiții. Prin urmare, avem gheață, n-avem concursuri.

Traian IOANIȚESCU

PUGILISTICE

FRUNTAȘELE CLASAMENTELOR EVOLUEAZĂ ÎN DEPLASARE

Azi și mîine, în mai multe orașe din țară, vor avea loc partidele etapei a doua din returul campionatului divizionar (feminin și masculin) de popice.

Dintre meciurile acestei etape se disting cele susținute în deplasare de liderele clasamentelor masculine, Constructorul Galați (Sud) și Voința Tg. Mureș (Nord), ele fiind duminică oaspetele noilor promovate Metalul Plopeni și Electrica Sibiu. Nu este exclus ca la Sibiu — Electrica s-a comportat foarte bine în tur — să se înregistreze o surpriză. Rezultate nescontate pot fi, însă, înregistrate și la fete. La Constanța, Voința va primi replica omoloagei sale bucureștene, fruntașa seriei Sud, iar în cealaltă grupă, la Mediaș, prima clasată, C.S.M. Reșița, va încerca să stopeze elanul gazdelor.

PLENARE ALE COMITETELOR FEDERALE

CĂLĂRIE ȘI PENTATLON MODERN

Ieri, la sediul C.N.E.F.S. a avut loc plenara Comitetului federației de călărie și pentatlon modern, în cadrul căreia s-a analizat activitatea pe anul 1971 și au fost prezentate planul de măsuri pe anul în curs și calendarul intern și internațional. Au participat membrii Comitetului federal, precum și invitați din rîndul antrenorilor din secțiile de călărie, activiști și sportivi fruntași. Plenara a fost precedată de o întrunire a antrenorilor de călărie, în care a fost prezentat un amplu referat privitor la mutațiile care au survenit în ultima vreme în metodica de pregătire.

TENIS DE MASĂ

Duminică, începînd de la ora 9, în sala Centrului de cercetări științifice „23 August" va avea loc plenara Comitetului federației române de tenis de masă. Va fi prezentată darea de seamă a activității pe anul 1971. Va fi discutat și planul de perspectivă privind obiectivele de performanță pînă la 31 decembrie 1975, stabilindu-se jaloanele activității viitoare.

Vor participa membrii Comitetului federal și invitați.

ATLETISM

PE COVORUL ROȘU DE CAUCIUC, PRINTRE FAVORIȚI

Cu 24 de ore înaintea primului start. Pe covorul roșu de cauciuc din sala „23 August" se lucrează intens. Pe compartimente: „canguri", la concurență cu săritorii în lungime, sprinteri alături de hurdleri. Doar „icarii" care folosesc prăjină din fibre sintetice nu sînt deranjați pe pista lor de elan, executînd fără încetare zboruri pe care le evaluăm, dintr-o ochire, între 4,50 m și 5,00 m.

Pentru azi ne-am propus să luăm un contact direct cu cei pe care specialiștii îi consideră ca favoriți ai celor 12 probe. Dar nu ne-a fost prea ușor; pe de-o parte pentru că înaintea unui asemenea eveniment, unii dintre atleții noștri s-au obișnuit să-ți vorbească minute în șir despre adversari și aproape nimic despre ei. Pe de altă parte însă, la cîteva probe se prezintă mai mulți favoriți cu șanse categorice și în aceste situații am apelat tot la antrenori.

Prof. Vasile Dumitrescu îl preferă pe **Al. Munteanu** (cu 6,6 pe 60 m), dar elevul său crede că și **Szabo, Zamfirescu, Petrescu** sau **Mitrofan** sînt capabili de același rezultat. Pentru proba de sprint a fetelor am cerut părerea antrenorului federal **N. Mărășescu**, care ne-a indicat următoarea ordine trifă: **Monoranu, Mărășescu, Goth.** Dar **Aura Mărășescu** a ținut cu tot dinadinsul să-și „contreze" soțul și să-și pronosticheze victoria.

La prăjină, reporterul nu a zăbovit prea mult (**D. Pistalu**: „singurul meu adversar este recordul țării, 5,12 m"); ca de altfel și la sectorul de săritură în înălțime. **Cornelia Popescu**, absentă, este de părere că **Virginia Bonci-Ioan** nu **poate pierde.** Iar dinamovistul **Șerban Ioan crede că Csaba Dosa** nu este în formă grozavă și că dacă întrecerea nu va dura prea mult va cîștiga cu 2,17 m.

Am revenit pe pista de alergări pentru a găsit un favorit și la proba de 60 mg. La fete, dacă **Valeria Bufanu** va concura, nu este nici o problemă; la băieți în schimb — greu de ales. Poate **Hidișoanu**, care vrea să biseze numărul de duminica trecută (a ieșit campion al Capitalei), poate **Perțea**, care nu-și dorește decît un culoar mărginaș, pentru a nu mai fi... jenat de adversari. Să nu uităm însă de **Suciu**, de **Sebestien...**

Carol Corbu dorește să cîștige la triplusalt și lungime. La prima probă nu are contracandidat, la cealaltă însă... Să vedem ce părere are și **Valentin Jurcă**, care ne-a asigurat de 7,80 m. Poate chiar 7,90 m... Cîte din aceste pronosticuri se vor realiza?

CORNELIA ABSENTEAZĂ...

Cu prilejul campionatului municipal, la sala „23 August" am întîlnit-o și pe Cornelia Popescu. Nu în postura de concurentă, ci de... spectatoare.

— Așadar, nu concurezi.

— Nu. Durerile la genunchi persistă. Am renunțat la concursurile de sală — inclusiv la campionatele naționale și la „europenele" de la Grenoble — pentru a putea urma tratamentul pe care mi-l vor prescrie medicii. Vreau să rezolv totul acum, în iarnă, pentru a mă putea pregăti în plenitudinea forțelor în vederea Jocurilor Olimpice de la München.

ASTĂZI, START ÎN CROSUL DE VERIFICARE

Astăzi dimineață, specialiștii crosului se vor prezenta la Stadionul Tineretului pentru a lua startul în crosul organizat de clubul sportiv Rapid și dotat cu „Cupa 16 februarie". Întrecerile încep la ora 10, probele desfășurîndu-se în incinta stadionului. În program sînt prevăzute probe pentru junioare și juniori (I și II), senioare și seniori.

La concurs vor fi prezenți numeroși tehnicieni, printre care și cei ai F.R. Atletism, pentru a urmări evoluția celor mai buni atleți. Aceasta întrucît crosul de astăzi contează și ca o primă verificare în vederea alcătuirii lotului pentru Crosul balcanic.

Dinu Pistalu, la încălzire, într-un exercițiu de suplețe

BOX

„Corriere dello Sport" — Roma:

PUGILIȘTII ROMÂNI PE LOCUL 2 ÎN EUROPA

Cotidianul sportiv din Roma **„Corriere dello Sport"** publică, sub semnătura prietenului și colaboratorului nostru **Giuliano Orlando**, clasamentele celor mai buni 10 boxeri amatori europeni la fiecare categorie. Mai realist, mai puțin conformist decît colegul polonez Jerzy Zmarzlik (vezi clasamentele publicate în revista „Sport" nr. 1/1972), Orlando nu respectă cu sfințenie ierarhiile labile ale campionatului european de la Madrid, ci ia în considerare, în mod justificat, rezultatele întregului an pugilistic. În acest fel, în categoriile sale, **doi boxeri români se află în fruntea partenerilor lor de greutate: Constantin Gruiescu la muscă și Calistrat Cuțov la ușoară.** În ierarhizările lui Orlando, semimuscа Aurel Mihai pierde un loc, în conformitate cu realitatea care-l arată învingsul lui Udella (Italia) în 1971. Iată și cîteva caracterizări ale pugiliștilor români: **„Deși învins prin rănire la Madrid, Gruiescu a demonstrat că este cel mai complet boxer al categoriei"; „Antoniu Vasile e foarte puternic, poate cam reținut în mișcări, dar cînd reușește — zdrobește!"; „România are în casă pe cei mai buni doi oameni ai categoriei ușoară și dacă îi-am prefera totuși, pe Cuțov, probabil că l-am dezavantaja pe Dobrescu, care pare acum în formă mai bună. Campionul european Beyer nu are clasa celor doi citați".**

În clasamentele din „Corriere", pugiliștii români ocupă, în ordinea categoriilor, următoarele locuri: **Mihai** — 4, **Gruiescu** — 1, **Dumitrescu** — 5, **Pometcu** — 2, **Vasile** — 3, **Cuțov** — 1, **Zilberman** — 4, **Györfi** — 2, **Năstac** — 3, **Stump** — 4, **Alexe** — 4.

Întocmind un totalizator al clasamentelor lui Orlando, am ajuns la următoarea ordine a valorilor pe țări: 1. **U.R.S.S. 92 p**, 2. **ROMÂNIA** 88 p, 3. **Polonia** 76 p, 4. **R.D.G.** 65 p, 5. **Ungaria** 48 p, 6. **Anglia** 33 p, 7. **Italia** 32,5 p, 8. **R.F.G.** 32 p, 9. **Iugoslavia** 23 p; 10. **Bulgaria** 22 p.

Acest clasament confirmă, în mare, cel anterior, bazat pe ierarhiile lui Zmarzlik, în sensul că **boxul românesc ocupă un loc fruntaș în Europa**, invidiat de multe țări.

LOTUL OLIMPIC LA MEDIAȘ

Azi după-amiază, lotul olimpic de box susține în sala liceului „I.L. Caragiale" din Mediaș întîlniri de verificare, în vederea apropiatelor meciuri oficiale. Programul prevede următoarele partide: Ganea—Nedelcea, Ivan-Cojan, Dobrescu—Zilberman, Covaci—Năstac, Stump—Iancu, Alexe—Petrea. **Încasările de la această reuniune vor fi donate Fondului de solidaritate și sprijinire a luptei popoarelor împotriva imperialismului, pentru libertate și progres social, independență națională și pace.**

FARUL ÎN DANEMARCA

Echipa de box Farul Constanța a plecat în cursul zilei de ieri în Danemarca, dînd curs invitației primite din partea clubului sportiv din orașul Alborg. Pugiliștii constănțeni vor lua parte la turneul ce se va disputa aci, între 13 și 15 februarie. Au făcut deplasarea: O. Badea, M. Dumitrașcu, A. Iliescu, A. Simionescu, Gh. Pușcașu, V. Filip, A. Tîrboi, P. Pîrvu, cărora li se adaugă metalurgiștii bucureșteni I. Hodoșan și P. Cîmpeanu. Antrenorul lotului: N. Buză.

CICLISM

PRINTRE ROȚI ȘI PEDALE

Actualul sezon competițional al sportului cu pedale începe mult mai devreme decît în anii trecuți. Este, însă, vorba de „anul olimpic"...

DUMINICĂ, LA CICLOCROS!

Mîine are loc primul ciclocros al anului în organizarea comisiei de specialitate a C.M.E.F.S. București și a asociației sportive U.M.M.R. Grivița Roșie. Startul se va da la ora 10 din fața asociației sportive U.M.M.R. (Calea Griviței 359). Sînt programate probe pentru toate categoriile.

RUTIERII CONCUREAZĂ LA BRAȘOV

Primul concurs de fond al anului se desfășoară la Brașov în organizarea Comitetului județean U.T.C. și a asociației sportive Dezrobirea. Duminică, cicliștii vor parcurge 60 km pe șoseaua Brașov-Codlea, urmînd ca la 20 februarie să se desfășoare etapa a II-a, 70 km pe șoseaua Brașov-Bran. Între aceste două întreceri, se va disputa la Predeal (pe ruta spre Sinaia) o cursă de 50 km. Vor fi prezenți o parte dintre cei mai buni rutieri ai țării (alergătorii din lotul care se pregătește pentru Turul Algeriei și cei de la Clubul Steaua), precum și componenții lotului național de pistă.

Cele trei etape vor fi urmărite și de tehnicienii federației deoarece acestea sînt decisive pentru formarea echipei care va lua parte la „Tour d'Annaba", „Turul Algeriei" și „Cursa Păcii".

I.P.R.S. — Băneasa

Str. Erou Iancu Nicolae Nr. 32

Sectorul II

ANUNȚ

INTREPRINDEREA DE PIESE RADIO ȘI SEMICONDUCTORI — Băneasa primește tineri care au împlinit vîrsta de 18 ani pentru înscriere la cursurile de calificare cu scoatere de la locul de muncă în meseria de:

— confecționer piese radio și semiconductori.

Durata de pregătire este de 6 luni.

Înscrierile se fac pînă la data de 29.II.1972 în baza unei cereri însoțită de următoarele acte:

— certificat de naștere, în original și copie;

— actele de studii, în copii legalizate la Notariatul de stat;

— fișa medicală;

— buletin de analiza sîngelui și rezultatul examenului pulmonar.

Pentru informații suplimentare, vă adresați la sediul I.P.R.S.-Băneasa, telefon 33 38 30, interior 171.

Mijloace de transport: mașinile 48, 67 și 203.

LUPTE

LA POIANA BRAȘOV SE INAUGUREAZĂ SEZONUL COMPETIȚIONAL

Astăzi și mîine, la Poiana Brașov, va avea loc o importantă competiție de lupte greco-romane și libere dotată cu **„Cupa 16 Februarie"**. Cu acest prilej, sportivii din loturile olimpice — de la unele categorii deficitare — vor primi replica unor luptători — în majoritate tineri — invitați de federație în vederea selecționării pentru Jocurile Olimpice de la München.

OLIMPICII, LA NOI TURNEE PESTE HOTARE

Verificarea luptătorilor din loturile olimpice lărgite continuă, astfel că, în curînd, o serie de sportivi vor evolua la mari turnee internaționale peste hotare. În zilele de 17—19 martie echipa română de greco-romane va participa la tradiționalul turneu internațional din Bulgaria, **„Memorialul Nikola Petrov"**. La întrecerile programate de federația bulgară în localitatea Loveci vor fi prezenți concurenți din 10 țări.

Spre sfîrșitul lunii viitoare un lot de sportivi, tot de la greco-romane, va concura la **„Memorialul Podubnii"**, care are loc în fiecare an în orașul sovietic Minsk. La acest concurs vor participa V. Dolipschi, V. Fodorpataki și va fi din nou încercat I. Baciu, care, precum se știe, la întîlnirea din Suedia, „Turneul Klippan", n-a dat satisfacție.

CAMPIONII MUNICIPIULUI BUCUREȘTI LA LIBERE

Recent a avut loc campionatul Capitalei la lupte libere seniori. Întrecerile au fost de bun nivel tehnic și la o serie de categorii de greutate s-au evidențiat cîțiva tineri. Iată cîștigătorii competiției, desfășurată în sala Progresul: cat. 48 kg — **I. Dragoman** (Progresul) 52 kg — **Petre Ioniță** (Progresul), 57 kg — **D. Crantea** (Rapid), 62 kg — **M. Pantazi** (Progresul), 68 kg — **N. Dorobanțu** (Rapid), 74 kg **Gh. Buceag** (Steaua), 82 kg — **A. Bălăianu** (Rapid), 90 kg — **L. Rădoi** (Rapid), 100 kg — **Gh. Urelanu** (Steaua) și +100 kg — **M. Gălăteanu** (Progresul).

PLENARA COMITETULUI FEDERAL

În ziua de 29 februarie, ora 10, va avea loc plenara anuală a Comitetului federal, care va analiza activitatea în sportul luptelor pe 1971, va aproba calendarul competițional intern și internațional precum și bugetul F.R.L. pe 1972.

★

Cursul de perfecționare a arbitrilor, care trebuia să aibă loc săptămîna aceasta la Poiana Brașov o dată cu disputarea „Cupei 16 Februarie", s-a aminat la toamnă, după J.O.

DRUM LARG INIȚIATIVEI ȘI EXPERIENȚEI POZITIVE

(Urmare din pag. 1)

realizarea de baze sportive, turistice și de agrement.

Există, deci, măsuri ale căror justețe și oportunitate sînt unanim recunoscute. Este vorba doar de valorificarea și aplicarea lor în practică, peste tot și cu consecvență, găsindu-se forme concrete și posibilități pentru a se îndeplini totodată și o cerință de stringentă actualitate — **REALIZAREA DE CÎT MAI MULTE BAZE SPORTIVE ȘI SPAȚII DE JOACĂ PENTRU COPII.** Abordarea în acest mod a problemei se pune nu numai în fața organizațiilor sportive, dar și a sindicatelor, organizațiilor U.T.C., de pionieri, consiliilor populare, cadrelor școlilor, unităților socialiste de stat, precum și a tuturor organelor și organizațiilor de stat și de masă cu responsabilități în domeniul activității sportive.

O reflectare a unor asemenea preocupări ne-o oferă Consiliul popular al județului **Hunedoara** care, prin chemarea la întrecere adresată către toate consiliile populare județene, **s-a angajat să realizeze în acest an 180 baze sportive și spații de joacă pentru copii.** Manifestînd interes pentru rezolvarea unor asemenea probleme, Consiliul popular al comunei Pechea din județul Galați, prin chemarea la întrecerea socialistă lansată către toate consiliile populare, către toți cetățenii din satele și comunele țării, și-a propus să realizeze și un complex sportiv compus din: **un teren de fotbal, unul de volei, unul de handbal, o pistă de atletism și un patinoar natural.** Ar fi însă, foarte bine ca stimulate de aceste exemple, toate consiliile populare județene, municipale, orășenești și comunale să-și asume asemenea angajamente cu prilejul sesiunilor în curs de desfășurare.

Este cu totul remarcabil faptul că, amintind doar cîteva exemple, în programele de lucru pe luna în curs ale comitetelor de partid și consiliilor populare din județele **Dolj, Brăila, Mehedinți,** municipiul **Roman,** orașul **Vatra Dornei** și comuna **Fundata SE DEZBAT ȘI SE ADOPTĂ MĂSURI REFERITOARE LA ÎMBUNĂTĂȚIREA CONTINUĂ A ACTIVITĂȚII DE EDUCAȚIE FIZICĂ ȘI SPORT.**

De altfel, ca rezultat al unor asemenea preocupări sporite din partea organelor locale și cu aportul cetățenilor s-au inițiat și desfășurat numeroase acțiuni prin care s-au înfăptuit, sau sînt în curs de realizare, diferite construcții și amenajări sportive ca stadioane, săli, bazine de înot, popicării, zone de agrement, patinoare, poligoane de tir și, mai ales, terenuri sportive simple și spații de joacă pentru copii. Merită de subliniat în această privință rolul activ pe care l-au avut o serie de consilii populare județene, organe și organizații din județele **Argeș, Bacău, Galați, Maramureș, Buzău,** din municipiile **Timișoara, Constanța, Turnu Severin, Roman, Lugoj, Tulcea, Tg. Mureș, Miercurea Ciuc,** din orașele **Cîmpulung Muscel, Gh. Gheorghiu-Dej** etc., care au abordat cu responsabilitate sporită obligațiile ce le revin și au obținut rezultate pozitive în dotarea cu baze sportive. Experiența dovedește că, prin inițiative locale, cu fonduri mici, prin contribuția cetățenilor și, mai ales, a tineretului, precum și prin cooperarea între diferite organizații se pot realiza diferite amenajări sportive și spații de joacă pentru copii, atît de necesare pentru întreținerea sănătății, fortificarea, călirea fizică și recrearea populației. Aproape de fiecare județ se întîlnesc asemenea realizări și experiențe locale dintre cele mai interesante. Ceea ce lipsește este, însă, **UN EFORT MAI SUSȚINUT DIN PARTEA FACTORILOR RESPONSABILI PENTRU GENERALIZAREA PE SCARĂ CÎT MAI LARGĂ A EXPERIENȚEI ACUMULATE.**

Există în orașe și sate, pe lîngă multe școli și mari întreprinderi, în cartiere, chiar și în cele noi, unde densitatea construcțiilor este mai mare, spații care așteaptă doar inițiative pentru a fi transformate în baze sportive, terenuri și locuri de joacă pentru copii.

Dacă pînă acum aportul ministerelor și conducerilor întreprinderilor s-a făcut puțin și rar simțit în îmbunătățirea activității sportive, este cît se poate de pozitiv că rezolvarea unei asemenea probleme începe să preocupe și asemenea organe. Recent, colegiul Ministerului minelor, petrolului și geologiei a analizat și stabilit o serie de măsuri ce urmează a fi aplicate în scopul îndeplinirii prevederii Legii sportului privind sprijinirea din punct de vedere material a desfășurării activității sportive din cadrul instituției centrale respective precum și din întreprinderile și instituțiile subordonate, a asigurării condițiilor de organizare a activității de educație fizică și sport în rîndul elevilor din școlile profesionale proprii.

Măsuri menite să ducă la îmbunătățirea activității în acest domeniu este bine să se adopte peste tot și cu prilejul adunărilor oamenilor muncii din unitățile socialiste de stat care au loc în prezent. În chemarea la întrecere lansată de grupul de șantiere **Tîrgoviște** către toate colectivele de muncă din unitățile de construcții montaj se prevede și obiectivul **„amenajarea de terenuri sportive prin muncă patriotică".**

Legarea educației fizice și sportului de procesul de producție are pe lîngă rolul de a menține și întări sănătatea oamenilor muncii și pe aceea de a sprijini ridicarea productivității, de a stimula capacitățile productive ale salariaților. Or, valorificarea acestor valențe ale educației fizice, ignorate și minimalizate în destul de multe locuri de muncă, se impune ca o cerință de mare actualitate, mai ales în prezent, cînd toți factorii sînt mobilizați pentru a aduce o contribuție cît mai activă la accelerarea progresului economic și spiritual al României Socialiste.

DIN TAINELE DE LABORATOR ALE FOTBALULUI VEST-GERMAN

TOTUL CU MINGEA SAU ÎN CONDIȚII DE JOC

— DE VORBĂ CU ANTRENORUL ION MOTROC —

...Se întorc antrenorii români de la schimbul de experiență efectuat în țările cu fotbal avansat, acțiune lăudabilă inițiată de F.R. Fotbal și deschisă, de astă dată, tehnicienilor tineri, foste nume mari sub tricoul de jucător și promisiuni evasicerte în noua lor îndeletnicire, pe cît de angajantă pe atît de tentantă („De-aș fi Herrera!", „De-aș fi Zagallo!", visează mulți dintre „oamenii în tranining-uri"...).

Se întorc antrenorii români de la „studii", cu învățăminte culese timp de o lună de zile, unele cunoscute, altele noi, toate la un loc documente prețioase pentru specialistul dornic să le aplice de îndată, în folosul formației lui, al fotbalului nostru...

ION MOTROC, antrenor al Sportului Studențesc și asistent la catedra de fotbal la I.E.F.S., — cu care am discutat mai pe larg — s-a întors din R. F. a Germaniei unde (împreună cu Mircea Dridea, „secundul" Petrolului) a urmărit o serie de partide din Bundesliga, s-a **întreținut cu persoane marcante ale fotbalului vest-german, pătrunzînd și în tainele de laborator ale valorosului soccer, urcat pe podium la trei ediții ale campionatului mondial.**

— Lucrează mult echipele pe care le-ai vizitat ?

— Nu mult mai mult ca formațiile noastre fruntașe, dar oricum mai metodic, mai organizat, mai atractiv pentru jucător...

— Dezvoltă dacă vrei, această idee. Este interesant de aflat cum se poate face un antrenament plăcut.

— Aș pleca de la un aforism, auzit din gura lui Helmuth Schön, al cărui invitat am fost împreună cu Dridea. **„Antrenamentul model este acela care-l face pe jucător să cadă pe gazon în genunchi, de unde să se ridice rizînd",** spunea el, de pildă, și, în zilele șederii noastre acolo, ne-am convins de valabilitatea acestuia. Da, într-adevăr, antrenamentele urmărite de noi — la F. C. Köln, la Borussia Mönchengladbach, la Bayern München, la Eintracht Frankfurt, la Schalke 04, la Kickers Offenbach — nu sînt ușoare dt loc. Dimpotrivă. Dar conțin asemenea exerciții, asemenea elemente — TOTUL CU MINGEA (cele cu profil fizic) sau ÎN CONDIȚII DE JOC (cele cu caracter tehnico-tactic) — încît fotbalistul execută cu poftă, viol. Transpiră, suflă din greu, dar nu pregetă, participă conștient. Și asta contează enorm.

— Ați prins, după cîte știm, și o bună parte din perioada de întrerupere a campionatului în Bundesliga. Ce profil au avut antrenamentele respective ?

— Asemănător cu cel de la noi în etapa precompetițională.

— Se lucrează, așadar, tare, ceea ce necesită o mare grijă pentru recuperarea după efort. Ce ați constatat la acest important capitol ?

— Că... lipsește din preocuparea antrenorului, FIIND UN DEZIDERAT AL JUCĂTORULUI **(n.n. sublinierea ne aparține).** Și aș putea spune, din cele văzute la fața locului, ca și din cele discutate cu antrenorii, că în proporție de circa 70 la sută această recuperare se realizează imediat după antrenament sau după joc, la cabină, unde fotbalistul rămîne aproximativ 45 de minute, pentru duș, abur, bazin rece, bazin cald, hidromasaj, masaj manual. Apoi, în refacerea organismului după efort, un rol important îl are ALIMENTAȚIA **(n.n. sublinierea ne aparține).** Fiecare jucător, în funcție de factorul ponderal, de vîrstă, cunoaște perfect cît și ceea ce trebuie să consume. Aici ponderea, circa 60 la sută, trebuie s-o aibă dulciurile și proteinele. Recuperare, cum scrie la carte, nu glumă...

— Spuneai că ai văzut-o pe Bayern München. Ce impresie ți-a lăsat viitorul adversar al Stelei ?

— L-am urmărit într-un joc disputat în deplasare, la **Düsseldorf,** cu Fortuna. A cîștigat cu 1—0, prin golul înscris de Müller. Este, fără îndoială, cea mai bună echipă din Bundesliga, chiar dacă în momentul de față clasamentul nu o atestă. Are multe valori individuale, pe Beckenbauer, Müller, Mayer, Schwarzenbeck, Hoehness etc., este o formație omogenă, care știe ce vrea în teren. M-a impresionat și pe mine acest Beckenbauer, care, deși fundaș central-măturător, a efectuat 20 de acțiuni de atac, numărate, dintre care 11 au fost „undoi"-uri cu Müller. Cînd „urcă", discret, spre careul advers, coechipierii îl caută cu asemenea pase, încît el să încheie combinațiile cu Müller. Deci, mare atenție, îndeosebi la cei doi. Bayern München este o echipă puternică. Și cu toate acestea, optimismul tehnicienilor vest-germani este ponderat. După tragerea sorților în sferturile cupelor europene, într-o publicație de specialitate am citit următorul sfat pe care Schön, cunoscător al fotbalului nostru, îl dădea lui Udo Lattek, antrenorul lui Bayern: **„Să-i spună-i pe băieți să abordeze partida cu mare atenție. Fotbaliștii români au progresat mult în ultima vreme..."**

— Spune-ne, te rog, ce te-a impresionat cel mai mult din cele văzute acolo ?

— Înțelegerea pe care o manifestă fotbalistul față de întreg procesul de instruire - antrenament, conștiinciozitatea cu care îndeplinește variatele exerciții, diferitele sarcini de joc. N-am să uit multă vreme cele observate la un meci între două formații din categoria secundă, Kickers Offenbach și S.C. Karlsruhe. Au fost 90 de minute de neîncetat marcaj om la om pe tot terenul. De la început și pînă la sfîrșit, un joc de-a „omul și umbra". Știți ce înseamnă aceasta ? Cît efort și cîtă voință însumează un asemenea joc ?

— Și, o ultimă întrebare adresată fostului... apărător Motroc. Ai avut, cumva, un ochi... aparte pentru jocul fundașilor vest-germani ?

— Vrînd-nevrînd. Urmărindu-i mai bine la lucru, mi-am putut întări o convingere, și anume aceea că cei mai mari fundași sînt cei care joacă simplu, fără înfloriturI, străduindu-se să realizeze prima lor sarcină: îndepărtarea pericolului din fața propriei porți.

G. NICOLAESCU

LOTUL REPREZENTATIV

(Urmare din pag. 1)

aruncat tone de interes asupra partidei de mîine. Biletele s-au epuizat de două zile și se scontează pe o veritabilă luare cu asalt a stadionului Mithat Pașa.

Angelo Niculescu pare hotărît să prezinte, pentru început, **„formația Țara Galilor",** cu două corecturi, **Adamache** sau **Ștefan** (aici intervine singurul punct de îndoială care va fi clarificat pînă la ora prînzului) în locul lui Răducanu, și **Crețu** în locul altui absent de aici, Sătmăreanu.

Programul pregătirilor propriuzise s-a încheiat ieri la amiază. Vineri a fost singura zi de pînă acum doar cu un antrenament în program, și asta pentru că era în ajun de meci. După antrenamentul făcut ca de obicei pe terenul Fenerbahce, programul a cuprins masaj, odihnă și filmul brazilian de care vă aminteam. În dimineața aceasta, o plimbare de relaxare prin oraș și apoi traversarea Bosforului pentru meci.

Adversarul se prezintă cu un moral excelent, după succesul asupra lui Botafogo, victorie care a cîștigat valențe în plus, deoarece, cu cîteva zile înainte, brazilienii s-au jucat pur și simplu cu Beșiktas și i-au administrat un sec 3—0. Datcu suferă de o ușoară întindere, dar el mi-a mărturist că și fără această accidentare nu ar fi apărat într-un meci impotriva echipei naționale a României. Formația turcă va fi, în rest, aceeași ca în partida cu Botafago. Iat-o în așezarea sa obișnuită, cu libero, și în continuare cu 3 linii de cîte trei.

Deci: **Yavuz — Ylmar — Suckru, Levet, Seskan — Zia, Ostovici, Nedim — Cezmi, Osman, Kanan.** Șase internaționali turci sînt incluși în acest „11".

Ora începerii partidei: 14,30. Pe mîine, deci, primele observații oferite de întîiul test al lotului nostru pe 1972 în condiții de meci internațional.

DECARII TIRULUI ROMÂNESC

(Urmare din pag. 1)

existat condiții materiale satisfăcătoare. Mai mult, chiar, la I.E.F.S. funcționează patru antrenori repartizați pe grupe de arme! Deci, la aceste secții (am putea numi și altele), raportul dintre investițiile făcute și rezultatele înregistrate este total negativ.

Ce au făcut, însă, sportivii (8 din-tre ei înscriind fluctuații mari în rezultate) și antrenorii angrenați direct în pregătirea olimpică? Cei vizați pun rezultatele nemulțumitoare din 1971, la probele olimpice, pe seama unor lipsuri în procesul de instruire (lipsă de continuitate, volum redus de muncă, folosirea unui bagaj restrîns de mijloace etc.). Dar, sesizarea acestor deficiențe survine cu destulă întîrziere. Nouă ni s-au părut extrem de sugestive caracterizarea și nominalizările precise cuprinse în expunerea de la plenara federației de tir a tov. **Emil Ghibu,** vicepreședinte al C.N.E.F.S., privitor la cauzele care au făcut ca pregătirea olimpicilor să nu se situeze încă la nivelul cerut:

a) **O parte dintre antrenori desfășoară o activitate de rutină. Cu experiența acumulată dar perfecționată, rezultatele ar putea fi mult mai bune.**

b) **Controlul tehnicienilor federației nu s-a exercitat la modul cel mai exigent. În acest domeniu s-au observat lipsuri serioase.**

c) **Sportivii, componenți ai lotului olimpic, în marea lor majoritate cu zeci de competiții internaționale la activ, nu-și aduc contribuția așteptată la desfășurarea procesului instructiv-educativ** (sugestii pentru găsirea căilor celor mai bune de pregătire etc.).

Sigur, aceste aprecieri privesc de acum trecutul. Dar ele capătă o importanță majoră dacă ne gîndim la cele ce vor urma în lunile care au mai rămas pînă la J.O. Mai exact, ca viitoarea pregătire să fie ferită de un asemenea balast.

Și un semn încurajator ni l-a oferit începutul instruirii din 1972. El este promițător. În prima parte (caracterizată prin alternanța unui regim de efort intensiv și moderat, în concordanță cu planurile individuale de pregătire) s-a pus accentul pe refacerea stării de sănătate, continuîndu-se cu îmbunătățirea pregătirii fizice generale și speciale și cu ameliorarea și perfecționarea tehnicii individuale. În cea de a doua parte se va insista pe factorii de ordin tactic și psihologic, astfel ca sportivii selecționați să atingă la J.O. forma sportivă de vîrf. Întreaga pregătire va fi axată pe baza modelului competițional olimpic, antrenamentele, probele de control și competițiile de verificare urmînd să cuprindă caracteristicile probelor olimpice. De asemenea, activitatea educativă în rîndul sportivilor și antrenorilor va sta permanent în centrul atenției federației de specialitate, prin folosirea celor mai eficace mijloace pentru îmbunătățirea aspectelor de ordin civic și moral, în mod deosebit a responsabilității față de pregătire și rezultate.

Așa cum s-a subliniat și la amintita plenară, în perioada pînă la J.O., întregul activ al federației, toți cei care au o cît de cîtă tangență cu pregătirile olimpicilor trebuie să-și îndrepte eforturile, cu toată responsabilitatea, pentru reușita acestei acțiuni. Fiecare poate să-și aducă contribuția corespunzătoare pentru ca J.O. de la München să însemne un nou și convingător pas înainte al tirului românesc.

PREA MULTE ȘI MARI FLUCTUAȚII

Sportivul	Proba	Cele mai bune performanțe 1970	1971	C.M. 1970	C.E. 1971
Sandor P.	A.L.3x40+ 50 m	1163	1152	1134/27	1142/14
	A.L.3x40+300 m	1150	1141	1132/6	1141/8
Tripșa I.	P.V.	593	595	587/26	591/8
Roșca M.	P.V.	596	593	589/18	592/6
Atanasiu V.	P.V.	593	596	590/11	-
Ferecatu M.	A.L. 60 f.	596	596	591/32	591/18
Pintilie Gl.	Skeet	2x187	194	-	187/16
Sencovici Gh.	Skeet	2x195	194	194/9	191/26
Caban St.	A.L.3x40+50 m	1152	1156	1135/22	1141/19
	60 f.	2x590	595	588/52	593/12

Unde mergem

AZI

ATLETISM. Sala „23 August", de la ora 18: finalele campionatelor republicane de seniori.

HALTERE. Sala Giulești, de la ora 17: „Cupa 16 Februarie".

HOCHEI. Patinoarul „23 August", de la ora 18,30: România—R. P. Chineză.

POPICE. Arena Rapid, de la ora 16: Rapid—Gloria București; arena Constructorul, de la ora 16: Constructorul—Laromet București, meciuri în cadrul campionatului divizionar feminin.

MÎINE

ATLETISM. Sala „23 August", de la ora 16: finalele campionatelor naționale de seniori.

BOX. Sala clubului Grivița Roșie, de la ora 10: „Cupa 16 Februarie"; sala liceului Matei Basarab, ora 10: Șc. sp. nr. 2 Matei Basarab — Șc. sp. Energia.

HALTERE. Sala Giulești, de la ora 9: „Cupa 16 Februarie".

HOCHEI. Patinoarul „23 August", de la ora 18,30: România (tineret) — R. P. Chineză.

POPICE. Arena Constructorul, de la ora 8: Gloria — Constructorul București, meci în cadrul campionatului divizionar masculin.

VOLEI. Sala Dinamo, de la ora 9,30: Rapid — C.P.B. și Dinamo — I.E.F.S., meciuri feminine în cadrul „Cupei 16 Februarie"; în sălile Giulești și Dinamo, meciuri în cadrul diviziei școlare și de juniori.

CITIȚI NR. 3 AL REVISTEI SPORT

Din cuprins:

- Amplu fotoreportaj de la Jocurile Olimpice de iarnă de la Sapporo. Fotografii în exclusivitate de la marea întrecere sportivă.
- Pentru iubitorii jocului cu balonul rotund — Prezentarea viitorilor adversari ai fotbaliștilor români: „Echipa UNGARIEI la... magnetofon", „BAYERN MÜNCHEN și vedetele sale", „Există un antidot TOTTENHAM?".
- Echipa ROMÂNIEI a luat startul în 1972.
- „Grenoble la ordinea zilei" — a III-a ediție a „europenelor" de atletism — indoor — 1972.
- Poetul Radu BOUREANU — un prieten al sportului.
- Fostul campion al boxerilor de categorie grea, VASILE MARIUȚAN, în postura de antrenor.
- „München... la ora Sapporo" — ultimele noutăți din orașul gazdă al Jocurilor Olimpice de vară.
- Copilul minune al natației mondiale — australianca SHANE GOULD, multiplă recordmană mondială la vîrsta de 15 ani!
- În paginile de „Sport magazin" — bogat ilustrate — o surpriză pentru suporterii clubului Rapid: „Marșul Rapidului".

fotbal

U. T. A. JOACĂ AZI ÎN CAPITALĂ

Înainte de a pleca în Algeria, lidera Diviziei A evoluează azi în Capitală. Pe stadionul din str. Dr. Staicovici, **U.T.A.** va întîlni echipa **Progresul.**

Partida, care se anunță deosebit de interesantă, va începe la ora 15,30.

RAPID — ETAR TRNOVO

Duminică, de la ora 11, pe stadionul Giulești se va disputa o interesantă partidă internațională amicală. Fotbaliștii de la **Rapid** vor întîlni pe **Etar Trnovo,** echipă care activează în Divizia A a Bulgariei.

La giuleșteni vor juca, probabil, și cei ce au făcut deplasarea cu lotul olimpic în Maroc (Pop, Codrea, Petreanu).

STEAGUL ROȘU — S.C. BACĂU

Duminică, de la ora 11, pe stadionul Tineretului din Brașov va avea loc partida amicală dintre divizionarele A **Steagul roșu** și **Sport Club Bacău.**

În deschidere, echipa de tineret a brașovenilor va juca cu Metrom.

POLITEHNICA IAȘI — UN CENTRU DE COPII ȘI JUNIORI CARE PROMITE

Printre cele peste 40 de centre de copii și juniori din țară, cel de la Iași, al Politehnicii, s-a dovedit și se dovedește un rezervor care „pompează" permanent tinere talente spre competițiile divizionare ale țării.

Iată două imagini de la acest centru. Una de lucru — antrenamentul grupei de copii „POLI IV" (în prim plan, **A. Gheorghe — un** mini-portar cu reflexe uimitoare) și una „de album" — „POLI III", finalista „Cupei Dunării" (Sus: **M. Bîrzan** — antrenorul coordonator al centrului, **Mihalcea, Cănănău, Mantale, Greierosu;** jos: **Țugui, Dumitru, Asaftei, Onofrei**)

Jubileul va avea, totuși, loc...

În luna viitoare, o dată cu reluarea campionatului eșalonului secund, se vor împlini 20 de ani de cînd echipa **Poiana Cîmpina** activează, neîntrerupt, în această divizie a fotbalului nostru.

În cele două decenii, formația cîmpineană n-a emis pretenții prea mari, la finele fiecărei ediții ocupînd unul dintre locurile de mijloc ale clasamentului. O excepție a constituit-o evoluția sa în ediția 1963—64, cînd a fost la un pas de... „A", fiind întrecută, în final, cu un punct, de Știința Craiova.

Suporterii echipei își amintesc cu nostalgie de partidele din acel campionat. Firesc, deoarece, o dată cu scurgerea anilor, favoriții lor au avut o comportare tot mai modestă. Anul trecut, reprezentanții uzinei cîmpinene au scăpat de retrogradare numai datorită rezultatelor înregistrate în unele partide din ultima etapă! Cu ocazia analizei făcută în vara trecută, s-a reamintit cauza principală a insuccesului: lotul era format din jucători „navetiști", oameni nelegați, cît de cît, de colectivul pe care-l reprezentau în întrecerea diviziei secunde. Și atunci, antrenorul **Gică Petrescu,** ajutat de consiliul asociației sportive, a început să depisteze elemente tinere din echipe mai modeste, din localitățile învecinate. În acest fel s-a ajuns la întinerirea lotului, media de vîrstă scăzînd de la 31 la 23 de ani. Dar, rezultatele scontate încă n-au apărut. De ce?

— La începutul actualei ediții — ne-a explicat tovarășul Costel Petrovici, președintele asociației sportive — **echipa se prezenta bine, în cîteva meciuri amicale am realizat victorii și în campionat am pășit cu dreptul, întrecînd pe Progresul București. Apoi, a urmat o cădere, cauzată de accidentările unor jucători, de bază, ca Răchită, Fătu, Aelenei, Bran, precum și de faptul că din 5 partide 4 le-am susținut în deplasare. De-abia spre finalul turului băieții și-au revenit și astfel am pasat „lanterna roșie" echipei Portul.**

De la 11 ianuarie, data cînd au fost reluate pregătirile pentru noul sezon competițional, în tabăra cîmpineilor domnește optimismul. Antrenorul Gică Petrescu a întocmit un program chibzuit, în care a prevăzut antrenamente zilnice și susținerea mai multor jocuri de verificare, începînd cu primele zile ale lunii februarie. Printre partenerele formației Poiana se vor afla Petrolistul Boldești, Corvinul Hunedoara, Petrolul Ploiești, și, probabil, Dinamo București, Rapid și F. C. Argeș.

— Am mare încredere în lotul pe care-l pregătesc — ne spunea antrenorul Gică Petrescu. **Toți elevii mei, printre care se numără experimentații Opanschi, Fătu, Goran, Chiorcău și tinerii Bran și Iacob, se pregătesc cu multă conștiinciozitate, dorind ca în primăvară să aibă o comportare cît mai bună. Sînt sigur că jocul echipei va fi superior celui prestat în toamnă. Cu toții dorim ca jubileul celor două decenii de activitate neîntreruptă în „B" să aibă loc în luna mai și, de aceea, vrem ca pînă atunci să ocupăm o poziție mult ameliorată în clasament.**

P. VINTILA

MECIURI AMICALE

POLITEHNICA TIMIȘOARA — JIUL 1—2 (1—1)

Un mare număr de spectatori au urmărit un meci de bună calitate. Au marcat: **Maier** (din 11 m.) pentru gazde, respectiv **Urmeș** și **Făgaș. (I. STAN-coresp.).**

MUREȘUL DEVA — A.S.A. TG. MUREȘ 1—0 (1—0)

Pe stadionul din Deva, echipa divizionară A a susținut ultimul meci de verificare înaintea plecării în turneul din Albania. După un meci disputat, victoria a revenit echipei gazdă cu scorul de 1—0 (1—0), prin golul marcat de Precup.

(I. JURA-coresp.)

CRIȘUL (tineret) — C.F.R. TIMIȘOARA 0—1 (0—0)

C.F.R. a reușit o victorie meritată în urma unei partide disputate în limitele sportivității, exceptîndu-i pe Ervely (C.F.R.) și Jombrak (Crișul) care s-au lovit reciproc. Unicul gol al meciului a fost realizat de Nestorovici în min. 60. **(Ilie GHIȘA-coresp. județean).**

V-AȚI DEPUS BULETINELE LA PRONOSPORT?

Programul concursului Pronosport nr. 7 din 13 februarie 1972, este alcătuit din 13 meciuri din campionatul italian categoriile A și B. Întîlniri deosebit de interesante și atractive. Un motiv în plus ca participanții să-și depună buletinele din vreme, întrucît se prevede o participare numeroasă.

Nu uitați, astăzi este ULTIMA ZI pentru depunerea buletinelor.

● La seriile speciale LOZ ÎN PLIC au fost introduse și cîștigurile în butelii de aragaz, pe lîngă numeroasele premii în bani și autoturisme, încă din primele zile înregistrîndu-se și primele butelii la acest sistem.

Precizăm că cei care obțin buteliile de aragaz la Loz în Plic — în baza bonului și a facturii primite — le pot ridica de la orice depozit din țară care livrează acest produs.

LOTO

NUMERELE EXTRASE LA TRAGEREA DIN 11 FEBRUARIE 1972
FOND GENERAL DE CÎȘTIGURI: 1.416.382 lei.
EXTRAGEREA I: 31 36 28 70 32 8 84 73 33
Fond de cîștiguri: 678.923 lei
EXTRAGEREA a II-a: 76 61 83 87 25 63 35
Fond de cîștiguri: 737.459 lei
Plata cîștigurilor la această tragere se va face astfel: în Capitală de la 19 februarie pînă la 27 martie 1972 inclusiv; în țară de la 22 februarie pînă la 27 martie 1972 inclusiv.

Rubrică redactată de LOTO-PRONOSPORT

A XI-a EDIȚIE A OLIMPIADEI ALBE

SAPPORO'72

Clasamentul pe medalii

1. U.R.S.S.	5	5	3
2. R.D. Germană	4	3	7
3. Elveția	3	3	2
4. Olanda	3	3	1
5. R.F. a Germaniei	3	1	0
6. S.U.A.	3	0	3
7. Norvegia	2	4	4
8. Italia	2	0	0
9. Austria	1	2	2
10. Suedia	1	1	2
11. Japonia	1	1	1
12. Cehoslovacia	1	0	1
13. Polonia	1	0	0
14. Finlanda	0	3	1
15. Franța	0	1	2
16. Canada	0	1	0

Clasamentul pe puncte

1. U.R.S.S. 96 p; 2. R.D. Germană 80 p; 3. Norvegia 70 p; 4. R.F. a Germaniei 51,5 p; 5. Olanda 50 p; 6—7. Elveția și S.U.A. 49 p; 8. Finlanda 38 p; 9. Suedia 30 p; 10. Austria 27 p; 11. Japonia 23 p; 12. Franța 19 p; 13. Italia 16 p; 14. Cehoslovacia 14 p; 15. Canada 11 p; 16. Polonia 10,5 p; 17—18. ROMÂNIA și Ungaria 2 p. Celelalte 17 țări participante la Jocurile Olimpice de iarnă nu au reușit să acumuleze, pînă acum, nici un punct.

SURPRIZĂ LA ZBORUL PE SCHIURI:
un tînăr polonez cîștigă la trambulina de 90m

50 000 de spectatori au înconjurat trambulina de 90 m de la Okuraiama în speranța că săritorii japonezi vor oferi o nouă victorie țării lor, cu ocazia sărbătorii tradiționale „Kigensetsu" — aniversarea fondării imperiului japonez acum 2 632 de ani. Timpul nu a mai ținut de data aceasta cu săritorii, începînd să ningă încă de la săriturile de probă, în cadrul cărora **Reiner Schmidt** (R.D.G.) reușește un zbor de 110 m, **Kasaya** 106,5 m și **Hans Schmid** (Elveția) 104,5. La prima săritură din concurs, ninsoarea a încetat, dar un vînt de 2 m/secundă ,a continuat să-i jeneze pe concurenți, doar cîțiva reușind să treacă de 100 m. Printre ei cu 106 m și idolul spectatorilor **Yukio Kasaya.** El nu va fi însă cel mai bun la această primă încercare, căci tînărul săritor polonez **Fortuna,** știind să profite în mod inteligent de un curent favorabil, zboară pînă la 111 m, realizînd cea mai lungă săritură a concursului. Cum el a obținut și note bune (18—18,5—19) s-a instalat solid pe primul loc. In a doua săritură, rezultatele au fost în general, mai slabe. Fortuna reușind doar 87,5 m, iar Kasaya 85 m. În schimb, depășesc 100 m — elvețianul **Walter Steiner** (103) și el, ca și Fortuna, un reprezentant al noul val (21 ani), și **Rainer Schmidt** (R.D.G.) care vor ocupa în final locurile 2 și 3.

Merită subliniat faptul că doar o zecime de punct îi separă pe primii doi clasați și 7 zecimi pe cîștigător de al patrulea clasat, ceea ce se întîmplă foarte rar.

CLASAMENT: 1. Wojciech Fortuna (Polonia) — 219,9 puncte (111 m și 87,5 m); 2. Walter Steiner (Elveția) — 219,8 puncte (94 m și 103 m); 3. Rainer Schmidt (R. D. Germană) — 219,3 puncte (98,5 m și 101 m); 4. Tauno Kaeyhkoe (Finlanda) — 219,2 puncte; 5. Manfred Wolf (R. D. Germană) — 215,1 puncte; 6. Gari Napalkov (U.R.S.S.) — 210,1 puncte.

WOJCIECH FORTUNA

„Omul de aur" al lotului polonez, Vojciech Fortuna, **este un săritor de categorie ușoară: are 1,65 m și 60 kg. El s-a născut în celebra stațiune montană Zakopane, la 6 august 1952 și, cu toate că știe să meargă pe schiuri din fragedă copilărie, face sport de performanță abia de trei ani. Pînă a veni la Sapporo, unde a sărit frecvent de pe trambulina mare — în cursul antrenamentelor — peste 100 metri și unde a obținut un meritoriu loc VI, la trambulina de 70 m, singurul lui rezultat notabil din acest sezon era un loc 10 în concursul de la Visokie Tatra (Cehoslovacia).**

CAMPIONII DE PÎNĂ ACUM

BOB 4 PERSOANE

1924	Elveția I
1928	S.U.A. II
1932	S.U.A. I
1936	Elveția II
1948	S.U.A. II
1952	Germania (echipa unită)
1956	Elveția I
1960	nedisputată
1964	Canada I
1968	Italia I

SCHI FOND, ȘTAFETA 3 × 5 KM FEMEI

1956	Finlanda
1960	Suedia
1964	U.R.S.S.
1968	Norvegia

PATINAJ VITEZĂ 3000 M FEMEI

1960	Skoblikova (U.R.S.S.)
1964	Skoblikova (U.R.S.S.)
1968	Schut (Olanda)

SCHIMB AL ȘTAFETEI de biatlon a Uniunii Sovietice: Ivan Biakov și Victor Mamatov — Telefoto: Agerpres

Tirul i-a handicapat din nou pe sportivii noștri

ECHIPA U.R.S.S. A CÎȘTIGAT ȘTAFETA BIATLONULUI

Ștafeta biatlonului, această probă care datorită unui disc sau unui balon rămas nespart face — prin tura de penalizare respectivă — să se modifice, chiar de două ori în fiecare schimb, ordinea protagoniștilor, a fost și la Sapporo pe linia spectaculozității și dramatismului tradițional. Primele schimburi ale celor 13 echipe care au luat startul au mers — firesc — în grup pînă la prima tragere, la care doar reprezentantul Suediei a ratat un disc și a făcut o tură de penalizare. La a doua tragere au început surprizele: fostul campion mondial, sovieticul Alexandr Tihonov rămîne să efectueze două ture suplimentare, iar reprezentanții Norvegiei și Finlandei cîte una. Aceasta face ca ordinea schimbului să fie oarecum surprinzătoare: Japonia, R.D. Germană, Anglia, Suedia, Norvegia și România, Nicolae Veștea efectuînd o cursă bună și reușind să spargă discurile din 5 focuri și baloanele din 8. În schimbul al doilea, echipa U.R.S.S. — care se afla pe locul 9, efectuează o remontare extraordinară, datorită cursei lui Rinat Safin (recordul pîrtiei în 26:48,52) și tragerii sale perfecte. În schimb, echipele Japoniei, Norvegiei și a noastră, datorită turelor de penalizare (V. Fontana a ratat 1 disc și 3 baloane), dispar de pe primul plan al cursei (Fontana a schimbat al 12-lea). Pentru primul loc sînt acum în luptă echipele U.R.S.S. și R.D. Germane, urmate la intervale destul de mici de Finlanda, S.U.A. (mare surpriză datorită tragerilor excelente) și Suediei. În schimbul trei, sovieticul Biakov rătează o țintă, dar adversarul său direct Dieter Speer — campionul mondial de anul trecut — face două ture de penalizare, așa că ordinea se menține la plecarea schimbului 4. De remarcat că Ion Țeposu face o cursă bună, nu greșește la tragere și echipa noastră mai cîștigă două locuri, G. Vilmoș plecînd în cursă pe locul 10. În ultimul schimb, sovieticul Viktor Mamatov — campion mondial în 1967 și 1970 — asigură victoria echipei Uniunii Sovietice. Pentru locul doi se dă însă o luptă dramatică între finlandezul Mauri Röppänen și H. Koschka (R.D.G.), care ratează două ținte, luptă terminată în favoarea primului cu 20 secunde. G. Vilmoș, deși face și el o tură de penalizare, reușește să mai depășească un concurent, terminînd pe locul 9. Fără îndoială rezultatul echipei noastre este sub așteptări, fiindcă este și sub posibilitățile biatloniștilor care au dovedit încă o dată că au progresat simțitor la alergare în ultimii ani.

Ei nu au putut însă valorifica acest plus datorită inconstanței la tragere, la ștafeta de ieri ratînd patru ținte, V. Fontana, adică schiorul care cu două zile în urmă fusese cel mai bun în cursa individuală chiar la tir. De unde vine această inconstanță? Fără îndoială a existat undeva, în pregătire, o fisură care a făcut ca echipa noastră să nu-și poată valorifica aspirațiile. Nu-i mai puțin adevărat că această dificilă probă este mai mult ca oricare întrecere a schiorilor, deschisă marilor surprize, în afara echipei Uniunii Sovietice — excepțional de bine pregătită — toate celelalte pendulînd de la un an la altul între locul 2 și 9. Pentru a exemplifica este suficient să arătăm că echipa Poloniei, cîștigătoarea medaliei de bronz la campionatele mondiale de anul trecut a ocupat la Sapporo locul 7, în timp ce echipa R.D. Germane, ocupantă a locului 8 la C.M. '71, a întrat acum în posesia medaliei de bronz.

CLASAMENTUL: 1. U.R.S.S. — 1 h51:44.92 (Tihonov — 28:54.48. Safin — 26:48.52. Biakov — 28:15.90. Mamatov — 27:46.02); 2. Finlanda — — 1h54:37,25; 3. R.D. Germană — 1h54:57,67; 4. Norvegia — 1h56:24,40; 5. Suedia — 1h56:57,43; 6. S.U.A. 1h57:24,30. Echipa României (Nicolae Veștea, Victor Fontana, Ion Țeposu și Gyorgy Vilmoș) a ocupat locul 9 cu timpul de 1h59:30.60 (Veștea 28:47.0, Fontana 32:19,43, Țeposu 28:47,13, Vilmoș 29:35,89).

Mihai BIRA
maestru al sportului

Cu două sutimi de secundă s-a cîștigat medalia de aur la slalomul feminin

Ultima probă a schiului feminin, slalomul, nu a fost nici ea lipsită de surprize. Mai întîi, vremea a ținut să necăjească din nou pe concurente, prima manșă disputîndu-se pe o ninsoare ușoară — care însă nu a limitat vizibilitatea — iar a doua pe o ninsoare abundentă, completată — în treimea superioară — cu o ceață prin care nu se vedea dincolo de 20 m. Apoi pîrtia dură, foarte înclinată, cu un slalom rapid, marcat în linie (56 porți pe 450 m cu 18 km denivelare) a completat restul, făcînd ca din 42 de concurente doar 20 să termine cursa, celelalte fiind descalificate sau nevoite să abandoneze. În prima manșă, cel mai bun timp l-a realizat americanca Barbara Cochran — medalie de argint la C.M. '70 — care a întrecut pe schioarele franceze Daniele Debernard (la 3 sutimi de secundă), Britte Laforgue (21/100) și Florence Steurer (51/100). Elvețiana Nadig a căzut și a abandonat, iar austriaca Anne Marie Proell a ocupat locul 5. În a doua manșă, Britte Laforgue (care a avut piciorul în ghips pînă în ajunul cursei) a abandonat. Tînăra sa coechipieră Debernard (17 ani și jumătate) a realizat cel mai bun timp, dar numai cu o sutime față de cel realizat de Barbara Cochran, care cîștigă astfel medalia de aur. Medalia de bronz a revenit unei alte schioare franceze, Florence Steurer, în timp ca Anne Marie Proell a mers reținut pentru a-și asigura primul loc în combinata celor trei probe alpine pentru titlul de campioană mondială. Ceea ce a și reușit. Marea surpriză a slalomului a fost însă schioara vest-germană Pamela Behr, care nu are decît 15 ani și jumătate și 1,52 m înălțime. Ludînd startul cu numărul 26, ea a reușit să ocupe în final locul 6.

NOUA CAMPIOANĂ a slalomului special, americanca Barbara Cochran.

BARBARA COCHRAN

Deși mai puțin așteptată, victoria în cursa de slalom a Barbarei Cochran nu poate fi considerată o surpriză, tînăra schioară americană (a împlinit la 4 ianuarie, 21 de ani) avînd în palmares o medalie de argint — chiar în această probă — la C.M. din 1970. Studentă la Universitatea din Vermont, Barbara face parte dintr-o familie de schiori, tatăl său fiind cîndva în echipa S.U.A., în care — acum, la Sapporo — figurează trei Cochran: Bob, fratele mai mic în echipa băieților, Barbara — noua campioană olimpică — și Marilyn, sora ei mai mare. Numită de prieteni „puricele zăpezii", fiindcă nu cîntărește decît 51 kg la 1,55 înălțime. Barbara s-a remarcat în 1969 cînd a cîștigat campionatul S.U.A. la slalom uriaș. Anul 1970 a fost anul confirmării sale: obține locul II la campionatele mondiale, și ocupă locuri fruntașe în cursele pentru „Cupa Mondială" în care a terminat pe locul 5.

LUPTĂ APRIGĂ PENTRU MEDALIA DE AUR LA BOB 4
ECHIPAJUL ROMÂN, PE LOCUL 13

Excepțional de echilibrată este lupta pentru medalia de aur la bob 4 persoane. Într-adevăr, nu mai puțin de patru echipaje se află „încadrate" în aceeași secundă, despărțite doar de sutimi de secundă. Primele două manșe, desfășurate pe pista de pe muntele Teine în condiții atmosferice nu prea bune (a nins în prima manșă, iar în cea de a doua s-a înregistrat creșterea temperaturii), l-au evidențiat pe pilotul elvețian Jean Vicki, cronometrat cu 2:22,15 (prima manșă 1:10,71, a doua 1:11,44). Îl urmează în clasament: 2. R.F.G. II (Horst Floth) 2:22,71, 3. Italia I (Nevio de Zordo) 2:22,72, 3 R.F.G. I (Wolfgang Zimmerrer) 2:22,93, 4. Austria I (Herbert Gruber) 2:23,66.

Echipajul român, pilotat de Ion Panțuru, a evoluat mult sub posibilități. După ce a început să ningă cu puțin înaintea startului, bobul lui Panțuru a balotat între virajele 10, 11 și 12, astfel că s-a clasat pe poziția a zecea. În manșa secundă, s-a produs o eroare chiar la start, unde echipierii au continuat să împingă și după primii 30 de metri, Panțuru sărind în bob ultimul, după împingători. Din această cauză, echipajul a fost cronometrat cu 1:12,65, al 14-lea timp al manșei. În clasamentul primelor două manșe, echipajul român ocupă locul 13, cu 2:24,72.

Simbătă au loc ultimele două manșe.

VINERI A FOST O ZI A SURPRIZELOR

(Urmare din pag. 1)

gînduri pe cei care s-au ocupat de pregătirea biatloniștilor noștri.

NEPELA ECLIPSAT DE CETVERUHIN

Sub cupola elegantă a palatului de gheață de la Makomanai am urmărit, în cursul serii, evoluția artiștilor gheții. **Nepela** nu a mai strălucit ca altă dată. El a căzut la începutul programului de figuri libere și pentru a nu mai risca un nou „accident" a continuat cu o foarte mare prudență. Francezul **Pera** a căzut și el pierzînd, din această cauză, locul secund și fiind nevoit să se mulțumească, întocmai ca la J.O. de la Grenoble, cu medalia de bronz.

Clou-ul serii ni l-au oferit patinatorul sovietic **Cetverukin** care a avut un program de figuri libere de o rară frumusețe, ca și cei doi americani **Shelley** și **Petkevich,** care au prezentat, de asemenea, un program variat și uimitor de bine executat.

Reprezentantul nostru **György Fazekaș** a evoluat sub posibilitățile sale, nereușind să se ridice la nivelul competiției. Lipsa de acuratețe a ieșirilor din sărituri și piruete l-a împiedicat să obțină note mai ridicate. De altfel, în general, el a executat programul său mult mai reținut ca la antrenamentele la care l-am văzut. După cum ne-a mărturisit, după ce a ieșit din arenă, el nu a concurat într-o stare fizică optimă.

NEPELA TERMINĂ DISTANȚAT

● **Clasamentul final a suferit serioase modificări după „libere"**

Una din cele mai spectaculoase demonstrații de virtuozitate pe gheață a încheiat întrecerea individuală masculină de patinaj artistic. Cu excepția primului loc, unde cehoslovacul Nepela termină distanțat, clasamentul final a suferit serioase modificări, aceasta datorită unor excepționale evoluții ale sovieticului Cetveruhin, ca și a celor doi americani, Shelley și Petkevich, care au prezentat — în ordine — cele mai bine notate programe de figuri libere.

Clasamentul final este următorul: 1. **Ondrej Nepela** (Cehoslovacia) — 9 — 2739,1 p; 2. **Serghei Cetveruhin** (U.R.S.S.) 20 — 2672,4 p; 3. **Patrick Pera** (Franța) 28 — 2653,1 p; 4. **Kenneth Shelley** (S.U.A.). 43 — 2596,0 p; 5. **John Petkevich** (S.U.A.) 47 — 2591,5 p; 6. **Jan Hoffmann** (R. D. Germană) 55 — 2567,6 p. Reprezentantul țării noastre, **Gyorgy Fazekas,** a terminat pe locul 17, cu un total de 2094,0 puncte, în urma campionului japonez **Siguki Yutaka** — 2309,7 p.

ONDREJ NEPELA

Cel mai strălucit patinator pe care l-a avut vreodată Cehoslovacia trăiește acum bucuria triumfului suprem. El a urcat pe prima treaptă a podiumului de premiere, acolo unde se ajunge atît de greu. Ceea ce n-au reușit „marii" Alain Calmat, Donald Jackson, Emmerich Danzer, sau chiar celebrul său compatriot Karol Divin (medalie de argint la Squaw Valley), a fost posibil pentru Ondrej Nepela. Născut la 22 ianuarie 1951, la Bratislava, student în științe comerciale, acest autentic „artist al gheții" (1,70 m; 59 kg) a dominat mariile competiții din intervalul olimpic, cucerind în serie neîntreruptă titlurile mondiale și europene. Era abia al 8-lea la Grenoble, cu patru ani în urmă. Este acum primul!

PATRICK PERA IL FELICITĂ pe noul campion olimpic, Nepela.

Campioană olimpică într-o cursă (aproape) solitară

A treia probă a concursului feminin de patinaj viteză a revenit surprinzător tinerei sportive vest-germane Monika Pflug, care a cîștigat medalia de aur, bătînd și recordul olimpic al probei cu timpul de 1:31,40. În pereche cu suedeza Anne Jarnstrom, tînăra bavareză nu lăsa de loc impresia, la început, că va realiza o mare performanță, dar cadența sa a început să crească pe parcurs și la 600 m era cronometrată în 54,74. În ultimul tur de pistă, în timp ce practic nu mai avea adversară, deoarece Jarnstrom rămăsese mult în urmă, Monika Pflug a întețit ritmul de alergare, astfel că la terminarea probei cronometrele indicau un nou record al Olimpiadelor de iarnă. (V.R. Geijssen — Olanda 1:32,6 Grenoble 1968).

Se aștepta însă ca acest timp să fie depășit de perechea următoare, care opunea pe Ludmila Titova (U.R.S.S.), vicecampioană olimpică la Grenoble, și pe proaspăta campioană de la Sapporo, americana Anne Henning. Cele două concurente au avut un start foarte rapid (19,94 la 200 m; 54,39 la 600 m) dar în final ele nu au mai găsit resursele necesare pentru a obține un timp superior.

Clasamentul probei de 1 000 m patinaj viteză-feminin: 1. **Monika Pflug** (R.F. a Germaniei) — 1:31,40; 2. **Atje Keulen-Deelstra** (Olanda) — 1:31,61; 3. **Anne Henning** (S.U.A.) — 1:31,62; 4. **Ludmila Titova** (U.R.S.S.) — 1:31,85; 5. **Nina Statkievici** (U.R.S.S.) — 1:32,21; 6. **Diane Holum** (S.U.A.) — 1:32,41.

MONIKA PFLUG

Patinajul se învață în Olanda... Se pare că acest adevăr tinde să devină absolut, cel puțin pentru probele masculine de viteză pe gheață, unde Ard Schenk și coechipierii săi fac „vid" printre trofeele marilor competiții. Știa aceasta și tînăra patinatoare vest-germană Monika Pflug, care imediat ce și-a făcut remarcat talentul în cursele pe inelul de gheață a trecut în antrenamentul cunoscutului specialist olandez Henk van Dijk. Iat-o acum, la Sapporo, purtînd cu mîndrie medalia de aur a probei de 1000 m, după ce lasă în urmă un eșalon întreg de mari vedete. N-a împlinit încă 18 ani; este dactilografă într-o editură din München.

ÎN TURNEUL DE HOCHEI

U.R.S.S. — CEHOSLOVACIA, UN MECI TRADIȚIONAL ȘI DECISIV PENTRU MEDALIA DE AUR

Întrecînd, după un meci palpitant, dramatic, în ultimele minute de joc, pe hocheiștii suedezi, echipa Cehoslovaciei a recăpătat șansa de a lupta pentru medalia de aur. La această oră, un singur punct o desparte de lidera clasamentului, selecționata Uniunii Sovietice. O victorie în meciul lor direct, care va avea loc duminică, i-ar aduce formației cehoslovace laurii olimpici.

Dacă, însă, succesul va surîde elevilor lui Anatoli Tarasov, ceea ce pare plauzibil, prin prisma ultimelor rezultate dintre cele două formații, atunci Suediei i se deschid șanse apreciabile de a cuceri medalia de argint. „Kronorii" întîlnesc formația Finlandei, în fața căreia trebuie să cîștige, în mod normal.

În cazul cînd aceste pronosticuri se vor confirma, devine foarte interesantă și lupta pentru locul 3. Echipa Statelor Unite, care — teoretic cel puțin — trebuie s-o învingă pe aceea a Poloniei, va acumula același număr de puncte cu Cehoslovacia, urmînd ca al treilea loc de pe podium să fie decis de golaveraj. Deocamdată, el este net avantajos hocheiștilor cehoslovaci (+16 față de —2) și este greu de presupus ca emulii antrenorului Murray Williamson să poată reface diferența într-un singur meci, mai ales că vor avea în față o formație atît de ambițioasă cum este aceea a polonezilor.

Așadar, lupta pentru cele trei medalii se dă... în patru. Indiscutabil, cele mai mari șanse de a ocupa primul loc aparțin selecționatei Uniunii Sovietice, care a dominat pînă acum categoric acest turneu olimpic.

SUEDEZUL THOMMIE BERGAN îngenunchează pe gheață pentru a opri pucul condus de cehoslovacul Vaclav Nedomansky.

CLASAMENTE

GRUPA A

1. U.R.S.S.	4	3	1	0	28—11	7
2. Cehoslovacia	4	3	0	1	24—	8	6
3. Suedia	4	2	1	1	14—	9	5
4. S.U.A.	4	2	0	2	12—14		4
5. Finlanda	4	1	0	3	10—21		2
6. Polonia	4	0	0	4	8—33		0

GRUPA B

1. R.F.G.	3	3	0	0	16—	3	6
2. Norvegia	3	2	0	1	11—11		4
3. Japonia	3	1	1	1	10—10		3
4. Elveția	3	0	2	1	6—11		2
5. Iugoslavia	4	0	1	3	9—17		1

○ *ultimele știri* ○ *ultimele rezultate* ○ *ultimele știri* ○ *ultimele rezultate* ○

A ÎNCEPUT TURNEUL EUROPEAN AL CELOR MAI BUNI JUCĂTORI DE TENIS DE MASĂ

ZAGREB, 11 (prin telex). Turneul european de tenis de masă al celor mai bune 10 jucătoare și celor mai buni 12 jucători de pe continent a început. Suedezul Johansson, sosit la Zagreb, nu a putut participa îmbolnăvindu-se în dimineața inaugurării competiției. **Rezultate, femei, turul I:** Anderson — Grofova 2—0, Resler — Hammersley 2—0, Fedorova — Rudnova 2—1, **Alexandru — Vlaicov** 2—0, Scholer — Simon 2—1, Kishazi — Hovestadt 2—0, **turul II:** Scholer — Fedorova 2—1, **Alexandru** — Anderson 2—0, Resler — Simon 2—0, Rudnova — Grofova 2—1, Kishazi — **Vlaicov** 2—0, Hovestadt — Hammersley 2—0; **turul III:** Anderson — Resler 2—0, Kishazi — Rudnova 2—0, Scholer — **Alexandru** 2—0, Grofova — Simon 2—0, Hovestadt — Vlaicov 2—1, Fedorova — Hammersley 2—0; **turul IV: Vlaicov** — Resler 2—1, Anderson — Scholer 2—1, Rudnova — **Alexandru** 2—1, Grofova — Hovestadt 2—0, Hammersley — Simon 2—1, Kishazi — Fedorova 2—0.

Băieți, turul I: Stipancici — Șurbek 2—0, Bengtsson — Secretin 2—1, Jonyer — Scholer 2—0, Korpa — Karakașevici 2—1, Gomoskov — Klampar 2—0; **turul II:** Bengtsson — Korpa 2—0, Șurbek — Karakașevici 2—0, Stipancici — Scholer 2—0, Klampar — Jonyer 2—1, Orlovschi — Secretin 2—0; **turul III:** Stipancici — Secretin 2—0, Șurbek — Klampar 2—1, Jonyer — Korpa 2—0, Gomoskov — Karakașevici 2—0, Bengtsson — Orlovscki 2—1; **turul IV:** Șurbek — Jonyer 2—0, Stipancici — Gomoskov 2—0, Bengtsson — Klampar 2—0, Korpa — Secretin 2—0, Orlovski — Scholer 2—0.

În clasamente conduc Stipancici și Bengtsson la băieți și Kishazi la fete, toți cu cîte 4 victorii.

Turneul continuă simbătă.

Reno VINEK

MECIUL SPASSKI — FISCHER ÎN IMPAS...

AMSTERDAM, 11. — De la secretariatul Federației internaționale de șah (F.I.D.E.) se anunță că nu s-a putut ajunge încă la un acord în privința datei și locului de disputare a meciului pentru titlul mondial, dintre Boris Spasski și Robert Fischer. Președintele F.I.D.E., dr. Max Euwe, continuă consultările telefonice cu reprezentanții federațiilor de șah din U.R.S.S. și S.U.A. în vederea obținerii unui acord.

IURI TARMAK: 2,22 m LA ÎNĂLȚIME

MOSCOVA, 11 (Agerpres). — Cu prilejul unui concurs atletic de sală desfășurat la Kaunas, sportivul sovietic Iuri Tarmak a cîștigat proba de săritură în înălțime cu un rezultat excelent: 2,22 m (a doua performanță mondială a sezonului). În vîrstă de 26 de ani, Tarmak este student la Universitatea din Leningrad. Pe locul doi s-a clasat Șapka cu 2,18 m.

TURNEUL DE ȘAH DE LA REYKJAVIK

REYKJAVIK, 11 (Agerpres). — După patru runde, în turneul de șah de la Reykjavik (Islanda) conduce Leonid Stein (U.R.S.S.) cu 3 p, urmat de românul Florin Gheorghiu (remiză, în runda a 4-a cu Andersson) și islandezul Frederik Olafsson cu cîte 2½ p.

Redacția și administrația: București, str. Vasile Conta nr. 16; telefoane: centrală 11.10.05, secția corespondenți 11.51.09, interurban 72 și 286; telex: sportrom buc. 180. Tiparul „I. P. „Informația", București 40.368

PROLETARI DIN TOATE ȚĂRILE, UNIȚI-VĂ!

Sportul

ZIAR AL CONSILIULUI NAȚIONAL PENTRU EDUCAȚIE FIZICĂ ȘI SPORT

ANUL XXVIII — Nr. 6965 | 4 PAGINI 30 BANI | Duminică 13 februarie 1972

SAPPORO'72

12 FEBRUARIE (De la trimisul nostru special)

ASTĂZI SE ÎNCHEIE OLIMPIADA ALBĂ

● Zăpada abundentă stăruie ● Sportivii sovietici domină clasamentele ● Dan Cristea și Virgil Brenci în ultima probă de îndemînare ● Regalul zilei: meciul de hochei U. R. S. S. — Cehoslovacia

Cînd transmit aceste rînduri, mai sînt 24 de ore pînă cînd, melancolici și oarecum obosiți, vom fi obligați să spunem gazdelor noastre, după tradiția locală — devenită atît de cunoscută încă din 1964, la Jocurile Olimpice de vară de la Tokio — cuvîntul de bun rămas care sună clipocit ca o delicată melodie extrem-orientală: *sayonara*.

CE SPUN CLASAMENTELE

Dar nu e nici cazul, nici bine să punem punct unui lucru neîncheiat, numai pentru că noi înșine nu găsim suficiente motive circumstanțiale de satisfacție. Întrecerile olimpice continuă și bătălia se dă nu numai în fiecare probă în parte, ci și în acele neoficiale clasamente pe medalii sau puncte, pe care ziariștii le întocmesc cu rîvnă, iar cititorii le caută cu aviditate, precum Comitetul Internațional Olimpic le repudiază, ca nefiind suficient de semnificative pentru a oglindi — într-un raport demografic — dezvoltarea educației fizice și sportului din diverse părți ale lumii. Teritorial mică, Olanda se arată de pildă o țară mare a patinajului viteză. Dar asta nu spune destul dacă ne referim la multilateralitate, sau la răspîndirea proporționată a disciplinelor sportive. Tocmai din acest punct de vedere, poziția fruntașă a sportului sovietic, în ambele ierarhii (medalii și puncte) este plină de semnificație. Sportivii din U.R.S.S. culeg lauri într-o mare varietate de ramuri, de la biatlon la patinaj artistic, de la schi fond la patinaj viteză, fără a mai anticipa fireasca reușită de la hochei. Bănuită și totuși neașteptată în proporții este promoția cu totul excepțională a sportivilor din R.D Germană

FINLANDA ȘI FRANȚA FĂRĂ AUR

Fruntașele tradiționale ale Olimpiadelor albe, țările scandinave au pierdut din strălucire, cu excepția Norvegiei, care prezintă încă cei mai redutabili concurenți în cîteva probe clasice. Va surprinde însă faptul că Finlanda, în zece zile de întreceri, nu a reușit să culeagă nici o medalie de aur.

Steagul țărilor alpine îl ține sus cu cinste Elveția, cu surprinzătoarea ei generație de tineri schiori, precum și cu maturitatea încercată și mereu ambițioasă a boberilor din Zürich și St. Moritz. În schimb, Franța suportă din nou un eșec, care va face să curgă multă cerneală în Faubourg Montmartre (sediul presei sportive pariziene).

WICKI PRECUM MONTI

Pentru că a venit vorba de proba curajului lansat pe burlanele de gheață, mă simt obligat să vă relatez cîteva detalii.

Boberii s-au bucurat de condiții excepționale cînd și-au disputat ultimele două manșe ale întrecerii echipajelor de patru persoane. Termometrele indicau temperatura aerului: minus 6,5 grade și a gheții: minus 7 grade; cerul era parțial acoperit, și pista extrem de dură, facilitînd coborîri în condiții egale pentru toți concurenții. Simpaticul elvețian Jean Wicki, mecanic auto de pe lîngă Zürich a demonstrat o regularitate de metronom și, în ciuda atacurilor lansate de principalii săi rivali, vest-germanul Wolfgang Zimmerer și italianul Nevio de Zordo, și-a păstrat primul loc, cucerind astfel medalia de aur a jocurilor Olimpice și, totodată, titlul de campion al lumii (la întrecerile de bob, campionului olimpic i se decerne și titlul de campion mondial). Felicitat de ceilalți piloți, de prieteni și oficialități, Wicki a făcut o declarație în care și-a exprimat fericirea pe care o simte acum, cînd și-a realizat visul întregii sale cariere de sportiv și a anunțat, totodată, retragerea sa din activitatea

Aurel NEAGU

(Continuare în pag. a 4-a)

AZI, LA SAPPORO

9,00—11,00 (2,00—4,00): **Hochei,** Suedia — Finlanda
9,00—11,30 (2,00—4,30): **Schi fond,** Stafetă 4×10 km bărbați
11,00—15,00 (4,00—8,00): **Schi,** Slalom special bărbați
12,30—14,30 (5,30—7,30): **Hochei,** U.R.S.S. — Cehoslovacia
18,00—20,00 (11,00—13,00): **Festivitatea de închidere**

KULAKOVA (a treia medalie de aur) a realizat recordul pîrtiei la ștafeta 3 X 5 km, cîștigată de echipa U.R.S.S.

UN TRIO DE AUR: ștafeta feminină a U.R.S.S. compusă (de la stînga la dreapta) din: Galina Kulakova, Aleutina Olunina și Liubov Muhaceva
Telefoto: A.P.—Ágerpres

Totdeauna în primele locuri la cursele individuale, fondistele sovietice nu au cîștigat însă la Jocurile Olimpice decît o singură dată ștafeta, în cele patru ediții în care ea a figurat în program: în 1964, la Innsbruck. Pe pîrtia de la Makomanai, ieri sportivele sovietice au făcut în ansamblu o cursă foarte bună. Studenta Liubov Muhaceva (24 ani) a luat conducerea din primul schimb, reușind să predea ștafeta campioanei mondiale Aleutina Olunina cu un avans de 16 secunde, pe care aceasta l-a mărit, permițînd dublei campioane olimpice Galina Kulakova să facă o cursă fără emoții. Aceasta nu a însemnat că ea a putut să se relaxeze, diferența fiind doar de 26 de secunde. Pentru a intra în posesia celei de a 3-a medalii de aur, Kulakova a trebuit să mențină un ritm susținut pe toată distanța, urmăritoarea sa, finlandeza Marjatta Kajosmaa fiind o amenințare ce nu putea fi neglijată.

Mihai BÎRA
maestru al sportului

(Continuare în pag. a 4-a)

HOCHEIȘTII ROMÂNI AU CÎȘTIGAT ÎNTÎLNIREA CU SELECȚIONATA R. P. CHINEZE

Astăzi, oaspeții joacă cu reprezentativa secundă a țării noastre

Prima evoluție a hocheiștilor din R. P. Chineză în Capitală a suscitat un interes deosebit, numeroșii amatori ai acestui sport ținînd să fie prezenți la acest eveniment sportiv de marcă. Și, trebuie spus de la bun început, întîlnirea dintre reprezentativele României și R.P. Chineze a furnizat o partidă plăcută, cu un ritm alert, cu o abundență de faze la cele două porți, cu multe și frumoase combinații. Superiori în tehnică și patinaj, jucătorii români au obținut victoria cu scorul de 6—4 (2—1, 3—1, 1—2), la capătul unui meci care în ciuda vitezei și a deplinului angajament al celor două formații, s-a disputat într-o notă de prietenie și de deplină sportivitate, fapt exprimat concret prin aceea că s-au dictat doar două eliminări, cîte una de fiecare echipă.

Partida a început cu atacuri susținute la ambele porți, cele ale selecționatei române dovedindu-se totuși ceva mai periculoase. Echipa noastră deschide scorul prin **Texe** (min. 8), dar a fost egalată repede, ceea ce a permis lui **Cian Kă-țien** să înscrie din apropiere (min. 12). După numai 2 minute **Ștefanov** a adus din nou avantajul de partea selecționatei române, care la începutul reprizei secunde a avut un scurt moment de netă dominare, marcînd rapid prin **Basa (min. 21)** și **Tureanu** (min. 23). La scorul de 4—1, jucătorii români au încetinit puțin cadența și oaspeții au redus din handicap prin **Iuan Tai-cio (min. 27)**. Mai insistenți în fazele de poartă jucătorii români au înscris în ultima parte a reprizei prin **Calamar (min. 35)**. În repriza a III-a hocheiștii chinezi au luptat cu mult elan, au fructificat mai bine corecta lor așezare pe gheață și, ca atare, au realizat două goluri: **Cian Dă-i (min. 50)** și **Wan Tun-sien (min. 53)**, față de numai unul al echipei noastre **Gheorghiu (min. 63)**, cînd selecționata R.P. Chineze se afla în inferioritate numerică. Au arbitrat: O. Barbu și A. Mureșan.

Astăzi, reprezentativa R.P. Chineze întîlnește tot de la ora 18.30 reprezentativa secundă a țării noastre.

C. ANTONESCU

Atac al hocheiștilor români la poarta echipei R. P. Chineze.

ECHIPELE ROMÂNIEI PENTRU C.E. DE TIR CU AER COMPRIMAT

La campionatele europene de tir cu arme cu aer comprimat care se vor desfășura la Belgrad, în zilele de 19 și 20 februarie, țara noastră va fi reprezentată de următorii sportivi: **Veronica Stroe, Melania Petrescu, Ioana Șerbănescu, Eugen Satala, Ilie Codreanu, Marin Fereca**tu, **Marin Marin** (pușcă), **Anișoara Matei, Ana Buțu, Monica Șerban, Dan Iuga, Iuliu Pieptea, Virgil Atanasiu, Gavril Maghiar** (pistol), **Angela Tudorică, Dan Lucache, Dumitru Barbu** (pușcă juniori). Echipele vor fi însoțite de antrenorii **Viorel Manciu** și **Valentin Enea.**

S-a încheiat „Cupa 16 Februarie" la volei

STEAUA A ÎNVINS ÎN MECIUL DECISIV PE RAPID

Aseară, în sala Giulești, s-a încheiat competiția masculină de volei **„Cupa 16 Februarie"**, la care au participat divizionarele A Steaua, Rapid, I.E.F.S. și Progresul. Trofeul pus în joc de organizatori (clubul Rapid) a revenit echipei campioane — Steaua —, care a cîștigat toate cele trei întîlniri susținute cu același scor: 3—2. În meciul decisiv, în care au întîlnit pe rapidiști, campionii au arătat un plus de forță de joc, cîștigînd pe merit. Ultimele rezultate: **vineri:** Rapid — Progresul 4—1 (5, 4, 14, 14, —13), Steaua — I.E.F.S. 3—2 (10, —14, 13, 12, —8); **simbătă:** I.E.F.S. — Progresul 4—1 (6, 11, 8, 8, —8), Steaua — Rapid 3—2 (9, —13, 11, —11, 9). Clasament: 1. **Steaua,** 2. Rapid, 3. I.E.F.S., 4. Progresul.

2-0 CU FENERBAHCE

UN TEST REUȘIT ȘI O VICTORIE NETĂ A FOTBALIȘTILOR NOȘTRI

● Astăzi, al doilea joc, cu Galatasarai, care ține să revanșeze fotbalul turc

ISTANBUL, 12 (prin telefon, de la trimisul nostru special).

Un timp admirabil, un stadion plin, un partener sportiv, un arbitru corect — deci toate atributele pentru o fericită partidă de verificare au existat simbătă după-amiază pe stadionul „Mihat Pașa". Și atît tricolorii, cît și recenții învingători ai lui Botafogo au răsplătit această ambianță favorabilă printr-un fotbal de calitate, curat, spectaculos, neașteptat de tehnic față de singurul impediment al zilei: terenul moale, pe unele porțiuni alunecos.

Națională și-a făcut datoria față de pretențiile palmaresului ei și a repurtat această victorie dictată de calcul. Victorie, dar care nerealizată ar fi dus — probabil — repede la alarmă și pesimism.

Tricolorii și-au atins ambele scopuri. Cel amintit, dar și pe acela cu nimic mai prejos de a-și verifica gradul de pregătire, de omogenizare. Dacă această gingașă problemă poate fi măsurată în procente, cred că în momentul de față naționala noastră se află la 60 la sută din valoarea sa normală. Ceea ce este bine.

Pentru primul test, trebuie să reținem, în afara acestui element general, următoarele realități:

— liniile au funcționat cu maturitate și echilibrat, mai cu seamă în clipele în care a existat o perioadă mai accentuată a adversarului;

— Dumitrache, pe care Angelo Niculescu a dorit să-l verifice într-o partidă integrală, a făcut cel

Eftimie IONESCU

(Continuare în pag. a 4-a)

CAROL CORBU A REALIZAT... MONDIALĂ A ANULUI LA TRIPLU... ...NȚĂ

● Recorduri naționale în probele de viteză și aruncarea greutății fem... tăzi, începînd de la ora 16, în sala „23 August"...

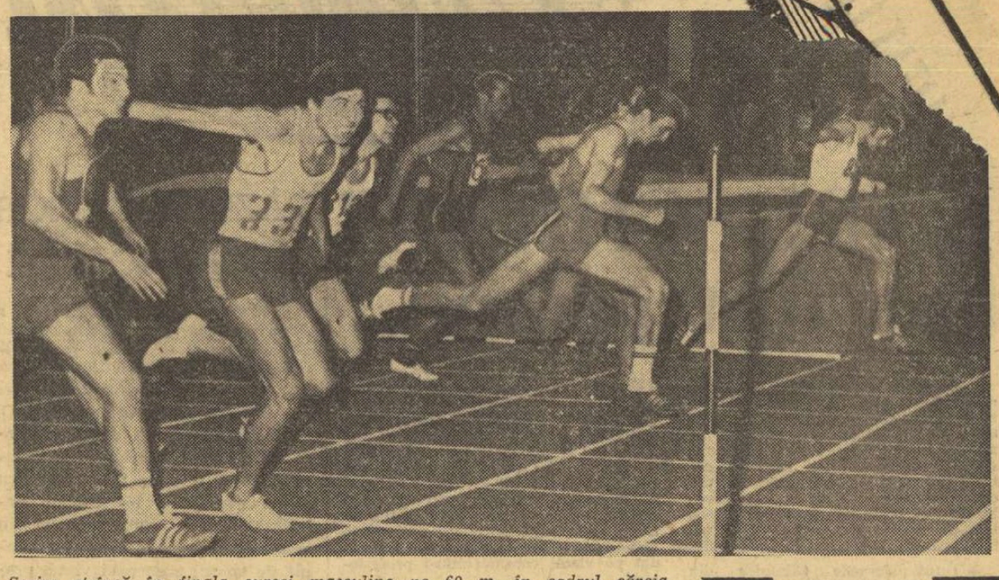

Sosire strînsă în finala cursei masculine pe 60 m, în cadrul căreia Tamaș Szabo a înregistrat un nou record al țării.
Foto: I. MIHAICA

Sala „23 August" i-a primit — de această dată — în haine de gală pe atleții participanți la finalele campionatelor naționale și pe numeroșii lor suporteri, spectatorii. Cei peste 200 de concurenți, reprezentînd vechile și noile centre atletice ale țării, ne-au dat — prin eforturile făcute, prin ambiția cu care și-au disputat întîietatea, prin dorința aprigă de a cuceri noi centimetri sau de a alerga sub timpii record — imaginea puternicului stimulent pe care-l reprezintă „europenele" de la Grenoble și, îndeosebi, Jocurile Olimpice de la München, stimulent care contribuie hotărîtor la ridicarea ștachetei valorice a atletismului românesc.

PRIMUL CAMPION: TAMAS SZABO

După preliminariile probei, în care fiecare serie a prilejuit cîștigătorului egalarea recordului național de 6,7 s, și așa cu atîția deținători, finala masculină a cursei de viteză pe 60 m a dus, în sfîrșit, la corectarea acestei performanțe. Valoarea noului record național indoor este, începînd de simbătă, de 6,6 sec. Prim realizator: studentul timișorean Tamaș Szabo (corecordmanul lui Alexandru Munteanu la 10,2 s pe 100 m în aer liber), elev al antrenorului Eugen Lupșa. De altfel, Lupșa a avut satisfacția de a-i fi văzut pe trei din cei patru sprinteri ai săi calificați în finală, ceea ce nu este un lucru oarecare. În legătură cu aceasta, Ion Moina, fostul nostru vitezist de aur, ne spunea: **„Cu acești patru băieți, Lupșa poate face o ștafetă de 4x100 m cu care să spulbere recordul național și să-l ducă la o performanță sub 40 de secunde".**

Rezultate: 1. **Tamas Szabo** (Politehnica Timișoara) 6,6 s — nou record, 2. Gh. Zamfirescu (Steaua) 6,6 — rec. egalat, 3. Toma Petrescu (C.A.U.) 6,6 — rec. egalat, 4. Adalbert Darvaș (Politehnica Timișoara) 6,6 — rec. egalat, 5. Sandu Mitrofan (Dinamo) 6,6 — rec. egalat, 6. Alexandru Munteanu (Steaua) 6,7.

AURA MĂRĂȘESCU CONFIRMĂ

Finala cursei de viteză de 60 m a dat loc și în întrecerea feminină la o dispută electrizantă, în care cu greu ai fi putut anticipa învingătoarea. Pînă aproape de final ne-ar fi fost greu să mizăm pe Aura Mărășescu, dar ea a fost învingătoarea merituoasă a acestei frumoase curse. Pentru stabilirea ocupantelor celorlalte două locuri

Romeo VILARA
Hristache NAUM

(Continuare în pag. a 4-a)

PRIZĂ LA PUBLIC

Nu se va ști probabil niciodată cu exactitate dacă acest magnet care se numește public — mai numeros decît se așteptau organizatorii — a atras performanțele la „naționalele" de sală, sau noua pistă sintetică — creație remarcabilă a specialiștilor noștri — a oferit publicului premisa unor rezultate inalte.

Cert este, însă, că debutul concursului a fost furtunos, sprinterii, întîi băieții, apoi fetele, fiind foarte rapizi în a transa lupta cu recordurile și cu baremurile pentru „europenele" de sală. Trialul pentru Grenoble a avut azi în sala „23 August" un moment de vîrf. Primii candidați: două... grupe, avînd ca vîrfuri de atac pe Tamaș, Szabo și Aura Mărășescu.

Gelos parcă pe prioritatea sprinterilor la public, Carol Corbu — primul nostru „cangur" pentru Grenoble și München — a luat și el un start senzațional, ca în final să racordeze concursul la performanța mondială „indoor". Și publicul s-a împărțit frățește în două: cei ce onorau cu prezența lor alergările, și ceilalți, ce au trebuit să fie despărțiți de săritorii de triplusalt printr-o frînghie instalată ad-hoc. Din ambele tabere s-au recrutat, apoi, pe parcurs, martorii noului record al Anei Sălăgean.

Cert mai este și că afluxul publicului la aceste campionate naționale — implicit la premiera sălii de atletism modernizate a Capitalei — n-a fost mai puțin prompt decît noile recorduri naționale. Păcat că nenumărații spectatori — nu ne-ar fi mirat să auzim afară măgulitoarea întrebare pentru un spectacol „n-aveți un bilet în plus?" — n-au avut la dispoziție tribune adecvate.

P. SI.

PLENARA COMITETULUI FEDERAȚIEI ROMÂNE DE ATLETISM

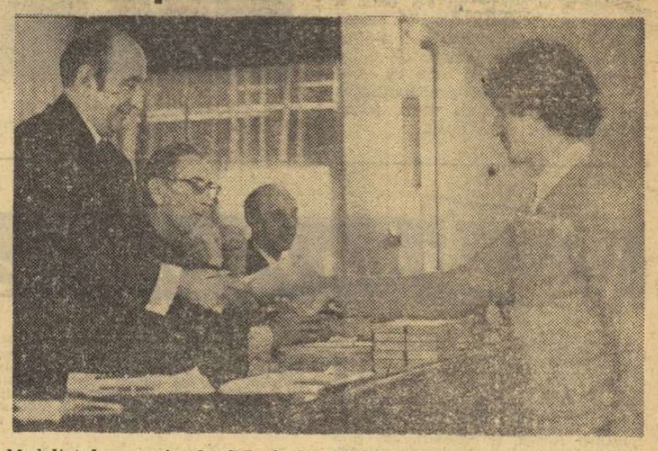

Medaliatul cu argint la C.E. de la Helsinki, Csaba Dosa primește distincțiile pentru titlul de maestru emerit al sportului.

Ieri la amiază, a avut loc la sediul C.N.E.F.S. plenara Comitetului F.R. Atletism, la care au participat membrii comitetului federal, activiști sportivi, antrenori și sportivi din Capitală și din provincie. Lucrările plenarei au fost conduse de către președintele F.R.A., Mihail Florescu. Participanții au dezbătut activitatea atletică din țara noastră în anul 1971, au făcut propuneri, contribuind la îmbunătățirea planului de măsuri pentru anul 1972.

Plenara a prilejuit și un moment festiv. Vicepreședintele Consiliului Național pentru Educație Fizică și Sport, Emil Ghibu, a conferit atleților Carol Corbu și Csaba Dosa titlul de maestru emerit al sportului, iar altor 40 de atleți și atlete (printre care și foștii sportivi Ionescu Crum-Bondoc din Brașov și Gh. Kiss din Cluj) titlul de maestru al sportului. Pentru merite deosebite în dezvoltarea atletismului românesc a fost decernată „Diploma de onoare" a C.N.E.F.S. tovarășilor Valerian Ghinet (Municipiul Gheorghe Gheorghiu-Dej), Ovidiu Gavrilă (Focșani) și Dumitru Dobrescu (Sibiu), precum și cupe tovarășilor Adrian Angheluță (Botoșani), Camil Morțun (București), Gabriel Bădescu (Cîmpulung Muscel), Martin Belba (Timișoara), Ioan Ceapă (Brăila), Alex. Smoleanu (Constanța), Nicolae Mihalache (Bacău) și Șt. Trache (Pitești).

SĂPTĂMÎNA SPORTIVĂ INTERNĂ

Consiliile județene pentru educație fizică și sport, cluburile din întreaga țară rememorează, adună, concluzionează și apoi transpun acum, în cea mai concretă perspectivă, meciuri, recorduri, construcții, depistarea și creșterea viitorilor performeri, acțiuni urmărind angrenarea cetățenilor la practicarea exercițiilor fizice. Plenarele acestor unități organizatorice ale sportului nostru dezbat în perioada actuală îndeplinirea planului de dezvoltare a mișcării sportive pe anul 1971 și obiectivele prevăzute pentru anul 1972.

Dacă în Capitală, de pildă, o singură cupă („Diana", în speță) aduce pe terenul de sport 1500 de tinere muncitoare din diferite ramuri de producție, logodindu-le cu mișcarea în aer liber, cu exercițiul fizic, cu dorința de întrecere, atunci prevederea din plan nu mai are nevoie de nici o argumentare, chiar și scepticii fiind nevoiți să se încline. Dacă în județul Iași, campionatul sătesc de fotbal a reunit 48 de echipe — a se citi sute de tineri săteni — meciurile disputîndu-se aievea, cu tot „dichisul" regulamentar și nu de dragul scriptelor nu știu cărui organ, înseamnă că C.J.E.F.S. și Comitetul județean al U.T.C. înțeleg colaborarea în spiritul creator în care a fost concepută Legea sportului și că, în fapt, tineretului i se făurește un cadru propice pentru activitate sportivă. Dacă sute de mii de copii au cutreierat meleagurile patriei, zăbovind asupra neasemuitelor frumuseți naturale, sau asupra celor create de omul constructor al socialismului, dacă din cei 319 sportivi aflați în loturile olimpice ale acestui an cluburilor Dinamo și Steaua le aparțin mai mult de jumătate (171), înseamnă că preocuparea manifestată în aceste unități de răspundere care sînt consiliile județene și cluburile, privind creșterea potențialului de masă al sportului românesc, ca și a nivelului său internațional, dă roade.

În aceste zile, după cum s-a mai subliniat, bilanțul și perspectiva sînt schimburi ale aceleiași ștafete.

ȘI ZILELE S-AU SCURS LA SAPPORO...

...și o dată cu ele speranțele iubitorilor sporturilor de iarnă din țara noastră de a vedea pe podiumul de premiere un reprezentant al olimpicilor români. În întrecerile din îndepărtata Japonie, aflate ades sub furtuna de zăpadă sau aceea a acuzelor la adresa schiorilor alpini ce

Paul SLAVESCU

(Continuare în pag. a 3-a)

sportul Magazin

KARL SCHRANZ n-a fost primul...

Schiorul austriac Karl Schranz nu este primul „excomunicat" al lumii olimpice. În istoria de aproape 80 de ani a Olimpiadelor moderne au fost mai multe cazuri de încălcare a regulilor amatorismului care au determinat descalificarea unor sportivi de mare valoare. Unic în excluderea lui Schranz este doar faptul că el n-a fost declarat profesionist, cum s-a întîmplat în toate cazurile anterioare.

● După Jocurile Olimpice din 1912, de la Stockholm, campionul probelor de pentatlon și decatlon atletic, americanul de origine indiană **Jim Thorpe**, a fost obligat să restituie medaliile de aur, întrucît în timpul verii, în vacanțele școlare, jucînd baseball într-o echipă profesionistă, a încasat cîțiva dolari cu care și-a mai îndulcit viața din rezervația de piei-roșii în care locuia. În șase probe, rezultatele sale erau mai bune decît ale campionului olimpic de decatlon din 1948! Numele său a fost șters din palmares, ceea ce i-a înlesnit tînărului, pe atunci, Avery Brundage, să promoveze pe locul 5...

● **Paavo Nurmi**, celebrul atlet finlandez, posesor a nouă medalii olimpice de aur în cursele de fond, multiplu recordman mondial, primul sportiv din lume al cărui chip a apărut pe un timbru poștal și căruia i s-a ridicat statuie în patria sa, voia să-și încheie cariera la Los Angeles, în 1932, cîștigînd maratonul. Dar, întrucît deconturile sale dintr-un turneu anterior de concursuri în Statele Unite a părut prea încărcat, C.I.O. l-a exclus definitiv de pe piste. Abia în 1952, la peste 50 de ani, Nurmi a fost reabilitat, încredințîndu-i-se, la Helsinki, ultimul schimb al ștafetei purtătoare a torței olimpice.

● În aceeași epocă, recordmanul mondial de alergări, **Jules Ladoumègue**, nici n-a mai ajuns la Los Angeles, întrucît, în 1931, propria sa federație (franceză) l-a declarat profesionist, după cîteva încălcări ale regulilor amatorismului.

● Marilor alergători suedezi **Gunder Hägg** și **Arne Andersson** nu le-a fost dat să ia startul la Jocurile Olimpice. Ei stabiliseră numeroase recorduri mondiale în timpul ultimului război și și-ar fi putut încununa cariera sportivă la Jocurile de la Londra din 1948. Dar, încă înainte, în 1945, propria lor federație i-a suspendat pe viață, considerîndu-i profesioniști.

● Perechea vest-germană de patinaj artistic, **Marika Kilius — Hans-Jürgen Bäumler**, a fost obligată să înapoieze medaliile de argint obținute la Jocurile Olimpice de la Innsbruck, din 1964, întrucît încă înainte de competiție patinatorii intraseră în tratative cu impresarii revistelor pe gheață.

RĂZBOI CAILOR PROFESIONIȘTI

Problema amatorismului și a Jocurilor Olimpice capătă uneori aspecte destul de hazlii. Astfel, la ședințele C.I.O. ținute la Sapporo, luîndu-se în discuție probele hipice ce urmează a se disputa la J.O. de la München, s-a ajuns la concluzia că acele splendide exemplare de rasă care ne vor încînta cu grația evoluțiilor lor trebuie neapărat să-și schimbe numele, în cazul cînd acestea (cum se întîmplă de obicei) sugerează vreun produs sau o firmă comercială.

Lordul Killanin, vice-președinte al C.I.O., a spus că rebotezarea cailor va putea da naștere la încurcături. Nu știm în ce măsură vor fi alarmați caii, dar călăreții lor au căzut pe gînduri.

FARĂ CUVINTE

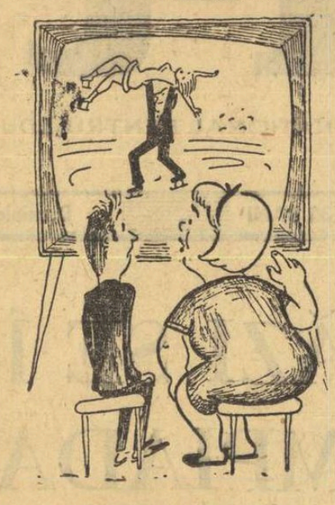

— Să încercăm și noi Costică, doar știm să patinăm!

DE SEZON... de G. BADEA

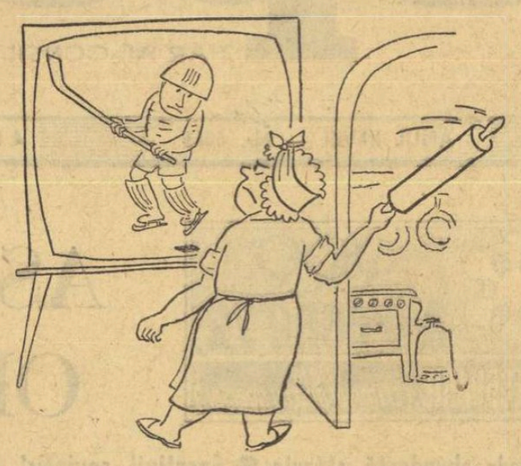

CUVINTE DE ADIO

„Eu nu mai sînt capabilă să muncesc intensiv, iar aceasta este condiția esențială pentru un sportiv ce se pregătește pentru Olimpiadă. Înotul mi-a îmbogățit viața cu o cantitate enormă, aș spune chiar neobișnuită, de experiență. Anii de antrenament au făcut din mine o ființă disciplinată, bucuria de nedescris produsă de lupta sportivă a dezvoltat în mine o latură emoțională care mi-a îmbunătățit întreaga fire. Și totuși trebuie să plec, pentru că nu mai corespund fizicește — din cauza oboselii — unor competiții de înalt nivel. Înotul solicită eforturi epuizante. Sufletul mi-e încă plin de pasiune frenetică pentru sport, dar mîinile și picioarele nu mă mai ascultă ca înainte".

Aceste cuvinte frumoase nu însoțesc retragerea unei veterane a competițiilor sportive, ci aparțin tinerei sportive americane Debbie Meyer, azi în vîrstă de 20 ani, realizatoare a 19 recorduri mondiale și cîștigătoare a trei medalii de aur la Olimpiada din Mexic.

EROII AVENTURII UMANE

FAC SPORT

În noaptea în care un om a văzut, primul, de la cîțiva metri, solul unei lumi virgine și a exclamat exuberant, dar și cu ingenuitate, folosind metafora vieții lui de toate zilele: „Arată ca un teren de fotbal!", în noaptea aceea am știut...

În ziua în care bătrînul navigator solitar, filozofînd pe punte despre tristețea condiției umane, se întreba: „Oare un atlet ascultă muzică atunci cînd se pregătește să parcurgă o milă în patru minute?", în ziua aceea am știut...

În clipa în care am citit că împătimitul vulcanolog a fost campion de box al Belgiei la categoria semigrea și că în decembrie 1966, la Paris, era încă în stare să susțină un meci de exhibiție cu Georges Carpantier, în clipa aceea am știut...

Am știut că Neil Armstrong, Haroun Tazieff sau Francis Chichester vor lua curînd loc într-o mitologie modernă care celebrează marea aventură umană în străfulgerările ei de inteligență, în masa ei de perseverență și în performanța ei sportivă. Era firesc ca un profesor de educație fizică atît de dotat și de îndrăgostit de mișcare, atît de sensibil la artă și cultură, ca Dorin Almășan să atace subiectul neîntîrziat, pentru ca idolii copilăriei sale — o spune în prefață — nu au fost Hanibal, Cezar sau Talleyrand, ci Magellan și Columb, Marco Polo și Stanley. Iată de ce salutăm cu entuziasm opera de debut a colaboratorului nostru clujean:

DORIN ALMĂȘAN: Eroi contemporani. Colecția Agora. Editura Dacia, Cluj, 1971. 200 pag., 9 lei.

Colecția de personalități pe care ne-o prezintă autorul, oricît de subiectivă ar fi selecția (cineva ar putea regreta, de pildă, absența lui Nansen), mijlocește întîlniri, apropie de intimitate și nu de rigoare enciclopedică, cu ași ai voinței și curajului, cărora generozitatea lui Dorin Almășan le-a găsit adesea firul comun în performanță (de orice natură ar fi ea, și nu neapărat fizică). Firește, ca oameni de sport ne-a făcut plăcere să aflăm că, dincolo de indispensabilele calități de alpinist, celebrul speolog Norbert Casteret a fost un bun săritor cu prăjina; că, înainte de a deveni unul dintre cei mai buni înotători subacvatici din Franța, copilului Jacques-Yves Cousteau i se interzisese practicarea sporturilor din cauza constituției sale firave și că doar învățînd să înoate a ajuns cel pe care-l știe azi o lume întreagă; că Alain Bombard, înainte de a fi naufragiatul de bunăvoie, a traversat înot Canalul Mînecii în 1951; că numai miopia l-a împiedicat, pe Chichester să devină boxer profesionist sau să joace rugby în echipa colegiului din Marlborough; că Tazieff joacă, la 54 de ani, cîte un meci săptămînal de rugby. Dar am îngusta astfel aria de preocupări a autorului, pentru că volumul ne vorbește de un Icar al secolului XX, un detectiv al infernului, ultimul romantic al Nordului, îmblînzitorul hidrosferei și alți oameni exemplari, cărora le datorăm în mare parte mai buna cunoaștere a propriei noastre planete. Pentru toate acestea, lui Dorin Almășan o caldă strîngere de mînă!

Victor BANCIULESCU

SPORTUL ÎN LUMEA CELEBRITĂȚILOR

Ne-am obișnuit să găsdulm aici opiniile despre sport — sau exprimate pe marginea lui — ale personalităților cu nume cunoscute, ale antrenorilor sau tehnicienilor, comparîndu-le și analizîndu-le, făcînd pe marginea lor diferite speculații și ierarhizări.

De data aceasta, vom discuta despre sport — sau, mai bine zis, vom asculta scurte păreri — cu celebrități ale... picturii și muzicii, ale astronauticii și literaturii, oameni în viața cărora sportul ocupă, prin firea lucrurilor, un loc mai modest, dar STATORNIC, recunoscut cu nostalgie, sensibilitate și umor.

Dar mai bine să le dăm cuvîntul „invitaților" noștri de astăzi, ale căror mărturisiri le datorăm diverselor ziare și reviste, din care ne-am permis să reproducem flash-interviurile de mai jos:

RENÉ CLAIR

Întrebat dacă se simte atras de sport, cunoscutul regizor francez a răspuns:

— *Toată viața mi-am petrecut-o sub semnul prieteniei cu sportul. Cu multă seriozitate, am practicat în tinerețe scrima, călăria și boxul. Mai ales boxul... Mi-aduc aminte, era moda stilului englezesc de luptă, tehnic, cu mult fair-play, nu era bătaia de astăzi... Îmi plăcea boxul, veneam primul la antrenament, plecam ultimul. Adoram sportul, dar o boală rea mi-a interzis, încă pe vremea primului război mondial, practicarea scrimei și pugilismului. Ar trebui să spun acum cît de greu mi-a fost? De ce-aș fi sentimental, ca să mai dau un semn de bătrînețe?! Atît cît pot, fac sport și astăzi, fiind sigur că exercițiul fizic și legile lui mă ajută, nu o dată, să mă concentrez, să rezist, să mă domin...*

Dr. CHRISTIAN BARNARD

— Faceți sport, doctore Barnard?

— *Am făcut și fac, nu numai din distracție, dar și din necesitate...*

— Nu cumva exagerați?

— *Nicidecum. Operațiile mele solicită nervii și mușchii, asemenea unei întreceri sportive... Ei bine, făcînd sport, mă antrenez pentru... bisturiu!*

— Ce sporturi ați practicat?

— *În adolescență, am descoperit atletismul, alergînd — în multe concursuri — proba de o milă. Mai tîrziu, am jucat rugby și cricket. Acum mă pasionează tenisul și yachtingul*

— Are, oare, sportul vreo legătură mai intimă cu munca dv?

— *V-am mai spus-o... Sper că într-o bună zi pacienții mei, cu inimi artificiale, vor avea posibilitatea să facă sport, să înoate și să alerge, vor fi oameni în toată puterea cuvîntului... În prezent, consider că mișcarea joacă un rol mare în adoptarea inimii de noul organism. În viitor, rolul acesta va crește..*

FRIEDRICH DURRENMATT

— *Ce-i mai trebuie unui scriitor, dincolo de talent? — a fost întrebat marele dramaturg elvețian*

— Multe... Înainte de toate, însă, o bună condiție fizică, pentru a avea o permanentă prospețime spirituală. După mine, sportul ajută extraordinar reușitele vieții și sînt convins că un bun fotbalist, care știe să se descurce pe gazon, va găsi mijloacele cele mai nimerite și pentru viața de toate zilele...

— *Să zicem că ați deveni, peste noapte, antrenor! Ce-ați face? Ce i-ați învăța pe discipolii dv?*

— M-aș da peste cap pentru a face din elevii mei oameni bine dezvoltați din punct de vedere fizic și spiritual.

VALENTINA TEREȘKOVA

— Îi datorez atît de mult sportului, încît n-am să încetez niciodată să-i mulțumesc. Am început cu parașutismul, am continuat cu canotajul, schiul și alte discipline de echipă... Nu mai e nevoie să subliniez că sportul joacă un rol uriaș în formarea noastră, a cosmonauților. Fără sport, cucerirea cosmosului ar fi fost un act mult mai dificil...

PABLO CASALS

La 93 de ani, celebrul violoncelist se destăinuie:

— *Am spus întotdeauna că sportul e necesar deopotrivă trupului și spiritului, mai ales la oameni tineri. Cîndva — cînd a fost asta? — mi-a plăcut să înot, m-am înscris și la concursuri, dar parcă era un făcut: nu cîștigam niciodată! Cu timpul, am ales violoncelul și nu-mi pare rău... Am practicat alpinismul și tenisul, iar acum nu încep o zi fără o jumătate de oră de gimnastică.*

REP.

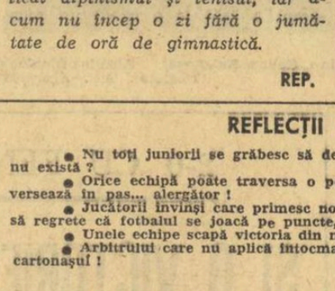

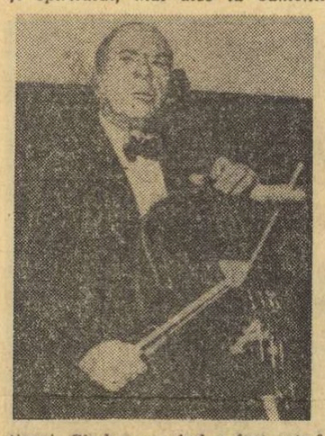

UMORUL CRONOMETRELOR

Firma japoneză de ceasuri și cronometre „Seico" a montat toate instalațiile de cronometraj electronic ale diferitelor probe olimpice de iarnă și, după cîte se pare, s-a achitat onorabil în ceea ce privește precizia măsurătorilor de timp.

Foarte grijulii cu reclama produselor lor, patronii acestei firme au oferit un mare banchet reprezentanților presei aflați la Sapporo. S-au lansat peste 500 de invitații. În textul acestora nu s-a omis a se repeta că numai ceasul „Seico" este cronometrul ideal, dar s-a omis a se adăuga amănuntul, deloc neglijabil, al orei la care va avea loc recepția. Deși punctualitatea invitaților a lăsat de dorit, totuși amuzamentul nu a lipsit.

REFLECȚII FOTBALISTICE

● **Nu toți juniorii se grăbesc să devină schimbul de mîine. Păi, ce? Poimîine nu există?**

● **Orice echipă poate traversa o perioadă precară. Numai că nu toate o traversează în pas... alergător!**

● **Jucătorii învinși care primesc note mai mari decît învingătorii, nu pot decît să regrete că fotbalul se joacă pe puncte, și nu pe... note.**

● **Unele echipe scapă victoria din mînă, tocmai fiindcă joacă cu pumnii strînși.**

● **Arbitrului care nu aplică întocmai prevederile regulamentare, să i se arate... cartonașul!**

D. MAZILU

111 ÎNTREBĂRI PENTRU ARBITRII DE ORIENTARE ...și un gest pilduitor

O statornică pasiune pentru orientarea turistică l-a îndemnat pe **Dezideriu Heintz** să scrie, pînă acum, o adevărată bibliotecă destinată sportivilor, antrenorilor și arbitrilor din această admirabilă disciplină sportivă. Dacă nici una din aceste lucrări n-a văzut, încă, lumina tiparului propriu-zis, ci doar a mijloacelor de multiplicat în mică serie, explicația trebuie căutată în indiferența unora sau în invidia altora. Autorul lor, în schimb, nu a dezarmat și continuă să așternă pe hîrtie pagini după pagini, pentru că — avid fiind de noutăți — el nu păstrează cunoștințele acumulate numai pentru sine, ci le împărtășește, cu generozitate, tuturor celor din jurul său.

Zilele acestea ne-a parvenit, la redacție, ultima sa realizare, o broșură xerografiată în 200 de exemplare (cu lăudabilul sprijin al Consiliului județean pentru educație fizică și sport Sibiu), cuprinzînd 111 întrebări adresate arbitrilor de orientare. Este, fără îndoială, o modalitate atractivă pentru acești oficiali ai concursurilor de orientare de a-și verifica — pe un foarte larg registru — cunoștințele și de aceea credem că toți vor căuta să intre în posesia unui exemplar. Vor avea prilejul să-l aprecieze pe neostenitul antrenor sibian nu numai pentru valorosul conținut al acestui nou opuscul, dar și pentru frumosul său gest de a-i fi dedicat aniversării sfertului de veac de la desfășurarea primului concurs de orientare în țara noastră și, totodată, de a fi destinat fondului de solidaritate internațională contravaloarea exemplarelor ce-i vor fi solicitate. **(S.B.)**

P.S. Broșura amintită se intitulează **„Răspundeți la întrebare!"** și poate fi procurată fie de la CJEFS-Sibiu, Comisia de turism-alpinism (str. Independenței nr. 1), fie de la D. Heintz (str. Goethe 23, Sibiu).

Răspunde Ion Poștașu

LAURENȚIU GAGEA, BISTRIȚA. Ultima partidă disputată între primele reprezentative de fotbal ale României și Ungariei a fost cea din toamna anului 1958, de la București. După aceea, au mai fost două întîlniri în care, de asemenea, au stat față în față cei mai buni fotbaliști români și maghiari, dar cum ambele jocuri s-au disputat sub titulatura București — Budapesta, nici una dintre ele nu poate figura în palmaresul meciurilor România — Ungaria.

M. MOT, OLTENIȚA. „Deși am pierdut un pariu, în urma răspunsului pe care mi l-ați dat duminică 6 februarie, eu vă mulțumesc pentru amabilitate". Vă mulțumesc și eu. Oricum, în viitor, reflectați ceva mai mult înainte de a face pariuri. Dacă le veți pierde pe toate, s-ar putea, pînă la urmă, să-mi purtați pică. Și n-ar fi drept!

DĂNUȚ TĂRANU, TG. FRUMOS. „Sînt un mare admirator al echipei de fotbal Steaua și aș dori să-mi dați adresa în ziarul „Sportul" — eu locuiesc în localitatea Tîrgu Frumos, județul Iași, strada 7 Noiembrie nr. 32, bloc G 2, scara A, apartamentul 10, etajul II — pentru a putea corespunde cu alți admiratori ai acestei formații". Evident, în țară sînt mulți steliști. Dar, după turneul din Brazilia, poate că nu le convine să se știe acest lucru! Personal, nu pot decît să admir sinceritatea și curajul dv. Vă voi propune pentru titlul de suporter emerit, în cazul cînd se va înființa un asemenea titlu!

IULIA MARIN, ALEXANDRIA. Puteți oferi unui colecționar numerele 12, 15, 17,22 (din anul 1966), 1, 5, 6, 7, 8, 9, 11, 15, 18, 19, 21 (din anul 1970) și 1, 3, 4, 7, 8, 9, 11, 15, 16, 17, 18, 21, 23 și 24 ale revistei ilustrate „Sport". Adresa dv.: strada 1907 nr. 3. Bănuiesc că solicitatorii nu se vor lăsa așteptați...

ILIE NICU, COMUNA BOLDEȘTI. „De cînd semnați această rubrică, sînt stăpînit de gîndul că nu vă chemați Ion Poștașu". Dar nici Radu Vasilescu, fostul crainic de acum trei decenii, cum credeți dv.! Ne întrebați dacă actrița Carmen Stănescu a făcut pereche cu Geta Pitică-Strugaru, la tenis de masă. Poate, în vilegiatură, la Sinaia sau la Călimănești. Ceva, tot știți însă dv.: talentata actriță a fost, în urmă cu 17—18 ani, o sportivă de performanță, făcînd parte din echipa de tir a României.

ALEXANDRU NIȚOIU, DRĂGĂȘANI. Trimițîndu-ne o poezie dedicată lui Dumitrache, cu exprimări ca aceasta — **„Multă baftă îți urăm" — încheiați astfel: „Dacă dv. considerați că aceste versuri vor putea găsi un loc în paginile ziarului, eu aș fi foarte bucuros".** Dv., da. Dar nu putem pentru un singur cititor să-i supărăm pe ceilalți!

DAVID FLORIN, BACĂU. 1. „Ce s-a întîmplat cu Belphegor? Mi-e dor de el". Și nouă! Dar, pînă reîncepe fotbalul, își va face reapariția. Progresul va găsi în el un suporter cu forțe proaspete! 2. Nu este chiar atît de greu de a deveni din rezervă titular și... viceversa. Ca atare, Aelenei n-are mai puține șanse decît alți jucători ai Stelei de a fi titularizat în formație. 3. **„De ce Ion Poștașu nu-l are la inimă pe Rică?".**

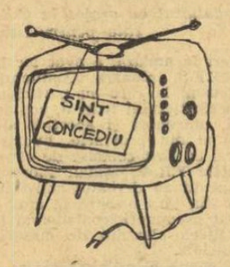

De unde și pînă unde o asemenea impresie? Cînd joacă, îl apreciez. Cînd se joacă, nu. Asta e tot!

ION NĂSTASE, RÎMNICU VÎLCEA. „Nu sînt frate cu Ilie Năstase, pe care îl cunoaște toată lumea, dar sînt un mare susținător al acestui sportiv pentrucă prin el numele meu e purtat pe întreg globul". Aveți dreptate. Dacă cei pe care nu-i cheamă Năstase îl iubesc atîta, dar dv.! Atît Ilie Năstase, cît și Stan Smith, „merg" pe 26 de ani. Năstase fiind mai mare cu cîteva luni.

D. DOBRE, BUCUREȘTI. Pentru a deveni arbitru de fotbal, nu trebuie neapărat să fi practicat acest sport. Dar, evident, problemele de arbitraj sînt mai puțin dificile pentru cineva care a fost prezent pe gazon, ca jucător. Din cînd în cînd, Consiliul municipal pentru educație fizică și sport organizează cursuri de arbitri. Vîrsta minimă: 18 ani

Ilustrații: N. CLAUDIU

FOTBAL ȘI PALMIERI peste drum de Europa...

ÎNSOȚIND ECHIPA OLIMPICĂ A ROMÂNIEI

Casablanca...Rabat...Meknes...Fes..Tanger .Casablanca... Nume tulburătoare. Prin mister, prin frumusețe, prin inedit. Itinerarul acesta străbătut timp de 13 zile de echipa olimpică de fotbal a României se ridică, însă, dincolo de imaginație. Pentru că Marocul e mai mult decît o țară caldă, făcută din ceramică arsă a continentului african, așa cum visam în copilărie, înconjurînd lumea pe hartă. Marocul adună în sine cîmpia înroșită de atîta soare cu briza răcoritoare dinspre Atlantic și Mediterană. Adună deșertul fierbinte al Saharei cu crestele apăsate de zăpadă ale Atlasului. Marocul adună în sine atîtea civilizații, de la berberi, romani, musulmani, arabi și andaluzi, pînă la influența europeană. Marocul e trecut și prezent. E viață sub soare...

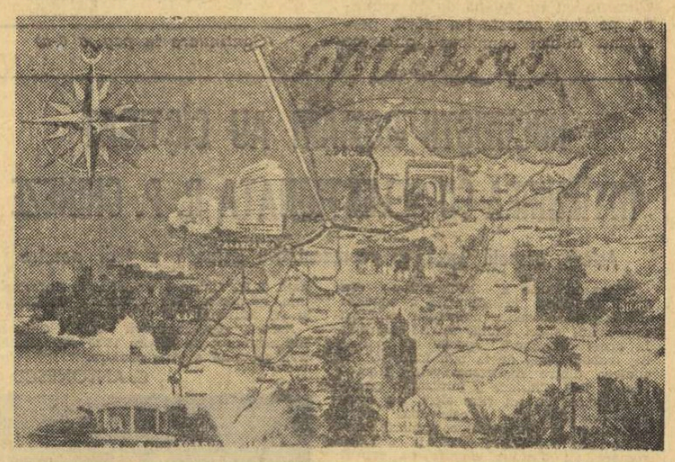

Oceanul respira ușor, în miez de noapte, cînd... am descoperit Marocul. Îl simțeam dincolo de aeroportul Nouasser, îl simțeam ca o boare în aerul acela cald de deasupra cîmpiei aspre. Pînă în oraș, în Casablanca, adică 30 de kilometri, aveam impresia că ne aflăm într-o noapte de vară undeva în cîmpia Bărăganului. Cu 12 ore în urmă lăsasem, însă, acasă, cîmpia noastră înzăpezită de ger. Au apărut aici falnicii palmieri, au apărut casele acelea albe, absolut albe, care au creat caracteristica și numele orașului, și am înțeles că sîntem la porțile capitalei economice a Marocului. Uneori, însă, ai impresia că frumosul Casablanca, cel mai mare port al țării, e un oraș european. Prin forfota sa, prin fluxul acela nebun de tot felul de Simca, Fiat-uri, Ford-uri și alte ațîtea mărci. Prin bulevardele și magazinele sale, prin plajele imense cu piscine și terenuri de tenis, prin cinematografe și baruri. Dar intervin și elementele personale. Palmierii, la tot pasul, catedrala în stil arab, fîntîna inundată din centrul orașului care cîntă, moscheele sale, Medina — acest colorat univers comercial adunat într-un bazar, unde marea toemeală este la modă. Intervin acele femei cu voal tras peste față, pînă sub ochi, și acei bărbați cu hăinele lor lungi, cu un fel de cămăși de noapte, cu glugi trase pe cap, intervine și clima, și simți că te afli pe pămîntul Africii. Dincolo de toate lucrurile frumoase și de somptuoasele vile din cartierul bogătașilor, există, însă, și periferia orașului, cu cocioabele acelea atît de triste, cu case făcute dintr-un simplu butoi de benzină gol, găurit la mijloc atît cît să încapă un om și să locuiască acolo.

291 de kilometri cu mașina. De la Casablanca la Fes. Poate cel mai frumos drum făcut vreodată. Pînă la Rabat, cîțiva zeci de kilometri, șoseaua este paralelă cu Oceanul. Atlanticul apare deodată de sub dealurile acoperite cu verdeață caldă și cactuși, îl dispare la fel de brusc cum a apărut. Îl intuiești, însă, de departe, de cum vezi orizontul fumegînd alb, sub valuri, mai mari decît casa și spumă amețitoare. Nu putem face baie în Atlantic, decît... simbolic, afară e soare, dar sînt numai 15—18 grade. Lăsăm Atlanticul în stînga și traversăm Rabatul, capitala administrativă a țării. Nu stăm decît cîteva minute, pînă la Fes mai e, și a doua zi olimpicii susțin al treilea meci al turneului. Rabatul îl privim mai mult din goana mașinii. Orașul vechi cu ziduri de cetate și vestita moschee distrusă de cutremur prin secolul XVIII. Și orașul nou cu vilele sale moderne. Rabatul e mai mic, mult mai mic decît Casablanca, și dominat de o culoare mai telurică, mai patinată, mai africană. După ce ne despărțim de capitala țării și de Ocean, luăm drumul spre înălțimile medii ale lanțului munțos Atlas, peste zăcăminte de fosfați. Drumul e o adevărată splendoare. Urcă și coboară prin păduri de mandarini și cactuși înalți cît casa. Din cactușii aceștia, unii țărani marocani își fac garduri, poate cele mai sigure din lume. Din cînd în cînd, chiparoșii, sprijină cerul ca într-o pînză de Van Gogh. În văi înundate de soare întîlnim, pe cîțiva kilometri, oameni care scutură măslinii. Imagini inedite pentru noi, ca și acei copii întîlniți în Larache care, în plin centrul orășelului, scuturau mandarinii. După un drum cu serpentine împădurite, „ca pasul Oituz la noi" — cum zice Ghiță — a apărut Meknesul. Orașul ne-a primit printr-o poartă arcuită a vechii cetăți. La Meknes, lîngă zidul de cetate roșiatec, ros de secole, m-am întîlnit cu folclorul marocan. Cîțiva bărbați, numai bărbați, în hainele lor tradiționale, improvizaseră un dans. Dansul marocan se apropie mai curînd de ceremonie decît de spectacol. E o creație colectivă, nu individuală, și aparține grupurilor de dansuri abstracte. În fiecare zi a lunii mai — aveam să aflu mai tîrziu de la un confrate de la Maroc Soir — la Marrakeke are loc un grandios spectacol folcloric, un festival tulburător. În mai, la Marrakeke...

Orașul cel mai împlintat în istorie mi s-a părut a fi Fes. Poate și pentru faptul că marocanii îl consideră centrul spiritual și religios al țării. Al patrulea ca populație în geografia Marocului, Fesul este o desfătare pentru retina avidă de artă. Orașul acesta de munte, clădit prin secolul XI, are o remarcabilă universitate, cu secții de medicină, litere și drept, și un vechi seminar, dar ceea ce-i conferă distincție sînt superbele edificii în stil hispano-maur, mai ales Medersa Bou Anania — adevărată bijuterie dăltuită în piatră și metal prețios, Sefarine, Mesbahia, moscheea Karaouină, moscheea andaluzilor și impozantul său portic, piața folclorică din Medina. Dincolo de oraș, de orașul nou și orașul vechi, cu casele sale înghesuite într-o geometrie sufocantă, munții, printre cei mai pitorești din lumea arabă. În acest cadru, cu creste profilate în zare, stadionul orașului, cochet și înconjurat de palmieri, și cu un cîmp de joc teribil de lung și de lat, cu o iarbă ca buretele, arămie din cauza soarelui.

Pe drumul Nordului, spre Tanger, ne-am întîlnit din nou cu Oceanul, mai vînăt sub cerul încărcat de ploaie. Tangerul se leagănă între Mediterană și Atlantic. În orașul acesta, cîndva oraș internațional, se vorbesc parcă toate limbile pămîntului. Dar greu să găsești un petic de pămînt în oraș, cred că nici nu există, orașul e numai hoteluri și magazine, unul lîngă altul, unul peste altul. Hotelul la care a stat echipa noastră, Chellah, are un hol de primire, veritabil monument de artă cu uși boltite din lemn prețios, filigranat, cu plafon care reprezintă un mozaic dintre cele mai măiestrite din cele văzute vreodată. În holul acela întîlnești ceva din arta lui Velasquez...

Înainte de a vizita portul, la Tanger, pe malul Mediteranei, într-o duminică dimineață, pe o vreme rea, am văzut mai mulți copii și adolescenți bătînd mingea pe plajă, desculți, cu pantalonii sufleca ți. Imaginea ne-a amintit imediat de vestita Copacabana, dar în primul rînd de pasiunea pentru fotbal a tineretului marocan. Atunci, am făcut un prim bilanț: în Maroc există 16 echipe de Divizia A, 32 în divizia secundă, 7 ligi de divizii inferioare, pe regiuni, și toate acestea au, obligatoriu, cîte una sau două echipe de juniori. În fond, Marocul e o țară care a participat la ultimul Campionat Mondial. La Tanger, cel mai frumos spectacol l-am văzut pe stadion. În timpul meciului, am auzit tribunele cîntînd ritmat în limba arabă, în timp ce unul din oameni acompania „ritualul" prin tam-tam-uri scoase dintr-un trunchi de con din ceramică arsă, acoperit cu o piele specială. După un minut de cîntec stacatto, urma o dezlănțuire frenetică. Era mai mult decît o simplă galerie. Era un spectacol de sunet și pasiune.

...În fața Tangerului, Europa se apropie la numai cîțiva kilometri de continentul african. Admiram, prin negură, Spania și Gibraltarul...

Peste două zile, treceam deasupra Tangerului, ducînd cu noi imaginea acestui univers plin de inedit, poezie și fascinație care este Marocul...

Mircea M. IONESCU

A XI-a EDIȚIE A OLIMPIADEI ALBE

SAPPORO'72

CLASAMENTUL PE MEDALII

1. U.R.S.S.	6	5	3
2. R. D. Germană	4	3	7
3.—4. Elveția	4	3	2
Olanda	4	3	2
5. S.U.A.	3	1	3
6. R.F. a Germaniei	3	1	1
7. Norvegia	2	4	5
8. Italia	2	1	0
9. Austria	1	2	2
10. Suedia	1	1	2
11. Japonia	1	1	1
12. Cehoslovacia	1	0	1
13. Polonia	1	0	0
14. Finlanda	0	4	1
15. Franța	0	1	2
16. Canada	0	1	0

CLASAMENTUL PE PUNCTE

1. U.R.S.S. 106 p, 2. R. D. Germană 82 p, 3. Norvegia 74 p, 4. Olanda 64, p, 5. R. F. a Germaniei 60,5 p, 6. Elveția 59 p, 7. S.U.A. 54 p, 8. Finlanda 43 p, 9. Suedia 30 p, 10. Austria 28 p, 11. Japonia 23 p, 12. Italia 21 p, 13. Franța 19 p, 14. Cehoslovacia 15 p, 15. Canada 11 p, 16. Polonia 10,5 p, 17.—18. ROMÂNIA și Ungaria 2 p. Celelalte 17 țări participante la Jocurile Olimpice de iarnă nu au reușit să acumuleze, pînă acum, nici un punct.

CAMPIONII DE PÎNĂ ACUM

HOCHEI

1924	Canada
1928	Canada
1932	Canada
1936	M. Britanie
1948	Canada
1952	Canada
1956	U.R.S.S.
1960	S.U.A.
1964	U.R.S.S.
1968	U.R.S.S.

SCHI FOND, ȘTAFETA 4 × 10 KM BĂRBAȚI

1936	Finlanda
1948	Suedia
1952	Finlanda
1956	U.R.S.S.
1960	Finlanda
1964	Suedia
1968	Norvegia

SCHI ALPIN, SLALOM SPECIAL BĂRBAȚI

1948	Reinalter (Elveția)
1952	Schneider (Austria)
1956	Sailer (Austria)
1960	Hinterseer (Austria)
1964	Steiegler (Austria)
1968	Killy (Franța)

ELVEȚIA I — CÎȘTIGĂTOARE LA BOB 4 CU ATLETUL EDY HUBACHER LA FRÎNĂ

Concursul echipajelor de bob — 4 persoane și-a consumat ultimele două manșe, încununînd cu laurii olimpici pe cei patru reprezentanți ai Elveției: Jean Wicki — pilot, Hans Leutenegger, Werner Camichel și Edy Hubacher. În runtе și după primele două manșe, bobul elveției a demonstrat aceeași regularitate și în ultimele două coboriri, realizînd timpi mai buni decît în prima zi. Dacă în lupta pentru primul loc nu a survenit nici o schimbare față de prima zi, în schimb manșele finale au adus modificări în disputa pentru medalia de argint, cîștigată, în cele din urmă, de Italia I, cu Nevio de Zordo la cîrmă, în timp ce pe locul trei a urcat primul echipaj al R.F. a Germaniei, pilotat de Wolfgang Zimmerer, care cîștigase cursa boburilor de 2 persoane.

Comentatorii subliniază succesul boberilor elvețieni și, în special, țin să aducă elogii pilotului Jean Wicki, unul dintre cei mai temerari și mai iscusiți boberi din ultimul deceniu. Totdeauna prezent în bătălia pentru primele locuri, dar niciodată învingător în marile competiții, elvețianul a reușit să urce, în sfîrșit, pe cea mai înaltă treaptă a podiumului de onoare. Cele mai bune performanțe ale sale de pînă acum sînt locul trei la Olimpiada de la Grenoble în bobul de patru persoane și, de asemenea, locul trei în proba de două persoane, la Sapporo. Frînarul bobului elvețian este cunoscutul atlet Edy Hubacher, un adevărat gigant, care i-a uluit pe japonezi cu înălțimea sa de 2,01 m.

Clasamentul probei de bob — 4 persoane: 1. Elveția I (Jean Wicki, Edy Hubacher, Hans Leutenegger, Werner Camichel) — 4:43,07 (în ultimele două manșe: 1:10,21 și 1:10,71); 2. Italia I (Nevio de Zordo, Gianni Bonichon, Adriano Frassinelli, Corrado dal Fabbro) — 4:43,83; 3. R.F. a Germaniei I (Wolfgang Zimmerer, Peter Utzschneider, Ștefan Gaisreiter, Walter Stienbauer) 4:43,92; 4. Elveția II (Candrian) 4:44,56; 5. R.F.G. II (Floth) 4:45,09; 6. Austria I (Gruber) 4:45,77; 7. Austria II (Dellekarth); 8. Italia II (Gaspari); 9. Franța (Parisot); 10. România (Ion Panțuru) 4:47,12.

După cum se observă, echipajul român a izbutit, datorită coborîrilor mai bune efectuate azi (n.r. ieri), să-și îmbunătățească poziția în clasament cu trei locuri.

JEAN WICKI și echipajul său

JEAN WICKI, pilotul bobului elvețian, care a cucerit medalia de aur în cursa de 4, este unul dintre cei mai în vîrstă boberi în activitate. Născut la 18 iunie 1933 (1,72 m — 76 kg), el a început să practice acest sport în 1962, după absolvirea cunoscutei școli de bob de la St. Moritz. Campion european de tineret în 1962, la bobul de 2, și campion al Europei la bobul de 4 în 1968, el nu a reușit la campionatele mondiale și Jocurile Olimpice să cîștige decît o medalie de bronz (J.O. 1968 — bobul de 4). Titlul olimpic încununează însă activitatea sa remarcabilă și — la 39 de ani — Wicki s-a grăbit după victorie să anunțe retragerea din competiții, urmînd să se ocupe mai temeinic de garajul său din Regensdorf și de colecția de automobile vechi care-l pasionează.

Echipajul său de aur a cuprins pe: EDY HUBACHER (frînar), recordmanul Elveției (cu 19,34 m) la aruncarea greutății (32 ani, 2,01 m, 104 kg), ziarist; HANS LEUTENEGGER (32 ani, 1,81 m 99 kg), funcționar la o societate de asigurări și pasionat de călărie, și pe WERNER CAMICHEL (29 ani, 1,77 m, 80 kg), profesor de educație fizică și singurul burlac al echipei Bob-clubului din Zürich.

DRUMUL SPRE VICTORIE (tîrziu, dar sigur) al „veteranei" olandeze Stien Baas-Kaiser

Telefoto: A. P. — Agerpres

ȘI „VETERANELE" AU CUVÎNTUL...

La startul ultimei probe a concursului feminin de patinaj viteză, cea de 3 000 m, recordmana mondială a acestei distanțe, olandeza Stien Baas-Kaiser a alergat în pereche cu Ludmila Savrulina (U.R.S.S.). Viitoarea campioană olimpică a avut un start foarte bun, trecînd la 1 000 m în 1:36,34, la 2 200 m în 3:32,57. În ultimele tururi a slăbit ritmul, dar încurajată puternic de cei 20 000 de spectatori, prezenți în tribunele stadionului de gheață, Stien a avut totuși un finiș bun, ceea ce i-a permis să doboare recordul olimpic în 4:52,14 (vechiul record aparținea compatrioatei sale Ans Schut cu 4:56,20 la Grenoble).

Alte două patinatoare olandeze — Atje Keulen-Deelstra și Sippie Tigchelaar — s-au comportat remarcabil, clasîndu-se pe locurile 3 și respectiv 4. Olanda — cu patru medalii de aur la patinaj viteză și alte numeroase locuri de onoare — obține astfel un succes prestigios la aceste Jocuri Olimpice, demonstrînd marea popularitate și continuarea perseverentă a unei vechi tradiții în patinajul viteză din „Țara lalelelor".

Clasamentul probei: 1. Stein Baas Kaiser (Olanda) — 4:52,14; 2. **Diane Holum** (S.U.A.) — 4:58,67; 3. **Atje Keulen-Deelstra** (Olanda) — 4:59,91; 4. **Sippie Tigchelaar** (Olanda) — 5:01,67; 5. **Nina Statkievici** (U.R.S.S.) — 5:01,79; 6. **Kapitolina Sereghina** (U.R.S.S.) — 5:01,88.

STIEN KAISER

Dacă multe din probele de schi și de patinaj viteză sau artistic au fost apanajul tinerilor, ceea ce i-a făcut pe mulți să numească Jocurile de la Sapporo „Olimpiada tinereții", olandeza Christina Baas-Kaiser, în vîrstă de 34 de ani, mamă a doi gemeni, a ținut să arate că și „veteranele" au un cuvînt de spus. În proba de 3 000 m — patinaj viteză, Stien, cum o alintă ai săi, a repurtat o victorie categorică cu mai mult de șase secunde față de a doua clasată, americana Diane Holum. Originară din Deventer, campioana olimpică Stien Kaiser (înaltă de 1,74 m greutate 69 kg) este în viața de toate zilele o gospodină obișnuită, îngrijește de casă și de copiii săi. Practică patinajul din plăcere, așa cum a afirmat-o de atîtea ori și speră să participe și la viitoarele Jocuri Olimpice, cînd va avea 38 de ani....

În 1968, la Grenoble, ea a obținut medalia de bronz în proba de 3 000 m. La Sapporo, înainte de a deveni campioană olimpică, s-a clasat pe locul doi la 1 500 m. Deține recorduri mondiale la 1 500 m — 2:15,80 și 3 000 m — 4:46,50, ambele stabilite anul trecut la Davos.

KULAKOVA A REALIZAT RECORDUL PÎRTIEI LA ȘTAFETA 3 X 5 km

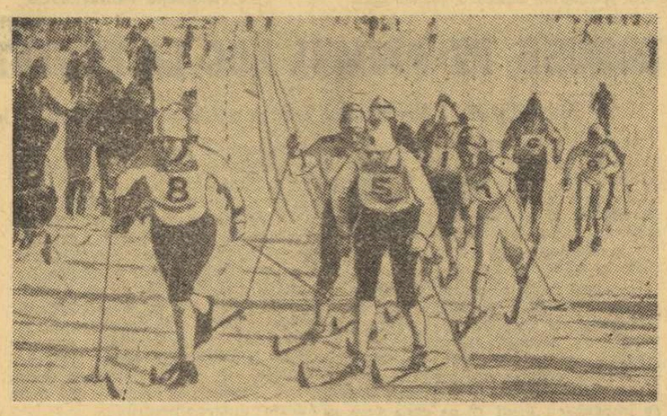

CEI DIN URMĂ vor fi cei dintîi: Din start au țîșnit reprezentantele Poloniei (nr. 8) și Cehoslovaciei (nr. 5), dar ștafeta feminină de 3x5 km va reveni echipei U.R.S.S. (nr. 1) Telefoto: A.P.—Agerpres

(Urmare din pag. 1)

jată. Rezultatul disputei a fost un record al pîrtiei, realizat de Kulakova (15:26,04) și al doilea timp al zilei pentru Kajosmaa (15:32,77). Lupta a fost mai strînsă pentru medalia de bronz. Ea a revenit în final echipei Norvegiei, al cărei ultim schimb Moedre Lammedal, a făcut o cursă excepțională, fiind cronometrată pe 5 km în timpul de 15:39.87 (al patrulea).

Marea surpriză a realizat-o însă echipa feminină a R. F. a Germaniei, aflată pînă la ultimul schimb pe locul 5. Michaela Endler a reușit însă să parcurgă distanța în 15:38,89 (al treilea timp absolut). De menționat că doar schioarele din schimbul trei al primelor patru clasate au coborît sub 16 minute.

Clasamentul probei feminine de ștafetă 3x5 km: 1. U.R.S.S. (Liubov Muhaceva, Aleutina Olunina, Galina Kulakova) — 48:46,15, 2. Finlanda (H. Takalo, H. Kuntola, M. Kajosmaa) — 49:19,37. 3. Norvegia (I. Aufles, A. Dahl, B. Moerdre Lammedal) — 49:51,49, 4. R. F. a Germaniei — 50:25,61, 5. R. D. Germană — 50:28,45, 6. Cehoslovacia — 51:16,16. (Au luat startul 11 echipe).

SLALOMUL DE CLASIFICARE A PROVOCAT NEMULȚUMIRI ȘI ACCIDENTE

Schiorii noștri iau startul cu numerele 43 și 47

Pe pîrtia de pe muntele Teine, s-a disputat ieri slalomul pentru clasificarea celor 73 de concurenți înscriși în întrecerea olimpică, slalom care a nemulțumit pe toți tehnicienii și a iscat multe discuții. Că protestele au fost îndreptățite a dovedit-o faptul că din cei 15 schiori clasificați pe baza punctajului F.I.S., dar obligați și ei să ia startul ca deschizători, trei s-au accidentat. Dintre aceștia, tînărul schior francez Gerard Bonnevie nu va mai putea lua startul în cursa de astăzi, datorită entorsei pe care a suferit-o. Dintre ceilalți doi, Gustavo Thoeni nu va fi prea mult handicapat, avînd doar un hematom lîngă ochi, în urma unei ciocniri cu bățul unuj fanion. În schimb, principalul favorit al probei, francezul Jean-Noël Augert (care în prima manșă a dovedise clar cel mai bun) în căzătura din manșa a 2-a a fost aruncat peste un fanion, suferind grave contuzii. Evacuat imediat la Sapporo, după un consult de peste o oră și patru radiografii s-a ajuns la concluzia că nu are o coastă fracturată — cum se credea, la început — și probabil va fi recuperat pentru întrecerea de azi. Rămîne de văzut în ce măsură va mai putea face față cursei.

Ce a adus slalomul de clasificare? Avantajul de a pleca cu numere între 16 și 20 cîștigătorilor celor cinci grupe. Ei sînt: **Haruhisa Chiba** și **Masami Ichimura** (Japonia), **Aurelio — Garcia Oliver** (Spania), **Hansjörg Schlager** (R.F.G.) și **Adolf Roestl** (Elveția). Interesant de reținut este faptul că în prima grupă, a celor 15 clasificați, Austria și Elveția nu au decît cîte un reprezentant (pe David Zwilling și respectiv Edmund Bruggman), în timp ce Franța are trei (după accidentul lui Bonnevie, care era al patrulea), ca și Italia și R.F. a Germaniei. Concurenții noștri, **Dan Cristea** și **Virgil Brenci** nu au reușit să-și îmbunătățească prea mult situația în urma clasificărilor și vor lua startul cu numerele 43 și 47. **Dan Cristea a concurat ieri în grupa a V-a și a fost întrecut de japonezul Masami Ichimura, elvețianul Walter Tresch și austriacul Reinhard Tritscher, schiori cu o valoare binecunoscută.** Brenci — în grupa a IV-a — a avut adversari mai puțin cunoscuți, dar tot foarte buni, în afară de spaniolul Oliver, precedîndu-l în clasament Grammelt (Lichtenstein), Marko Kavcici (Iugoslavia) și Otto Tschudi (Norvegia). Misiunea lor nu este de loc ușoară nici astăzi. Să sperăm, însă, că ei vor putea să materializeze progresele înregistrate în acest sezon.

AZI, SE ÎNCHEIE OLIMPIADA

(Urmare din pag. 1)

competițională, așa cum a făcut și Eugenio Monti după cîștigarea titlurilor olimpice la Grenoble.

Tot un elvețian a fost cel care a stîrnit senzația zilei. Este vorba de Hans Candrian, pilotul echipajului secund, care a realizat două coborîri extraordinare, înregistrate cu cei mai buni timpi ai zilei, fiecare fiind record al pîrtiei de pe muntele Teine: 1:10,22 și 1:10,09! Datorită acestor performanțe, Candrian a urcat în clasament de pe locul 10 pe locul 4, ceea ce constituie, într-adevăr, ceva cu totul ieșit din comun.

BALOTARILE LUI PANȚURU

Pilotul român Ion Panțuru a făcut coborîri constante, în ambele manșe clasîndu-se pe locul 7. și promovînd în final de pe olcul 13 pe locul 10. Dar acest loc 10 nu exprimă valoarea reală a apreciatului pilot care aici, la Sapporo, nu a reușit să se acomodeze cu pîrtia, în special cu porțiunile virajelor 5—6 și 10—11—12, unde nu a găsit nici intrările și nici ieșirile cele mai favorabile, din care cauză a balotat în aproape toate coborîrile și la bobul de 2 și la bobul de 4 persoane. În plus, starturile au fost mediocre, înregistrările făcute pe primii 30 de metri nearătînd niciodată bobul român mai bun de locurile șase-șapte. În sfîrșit, se pare că Panțuru nu a fost nici în cea mai bună dispoziție psihică, el manifestînd o nervozitate care și-a pus amprenta defavorabil asupra capacității sale de a conduce bobul.

Astfel, ultima nădejde rămîne în cei doi schiori alpini, intrați în hora slalomului special, care selectează nu numai pe cei puternici și rapizi, ci și pe cei îndemînateci.

FINAL PALPITANT ÎN GRUPA SECUNDĂ A TURNEULUI DE HOCHEI

Astăzi: derbyul U. R. S. S. — Cehoslovacia

Turneul de hochei a fost dominat simbătă de partidele derby din grupa B, ale căror rezultate urmau să dea contur definitiv clasamentului final al întrecerii. În aceste condiții, nu mai poate fi socotit neobișnuit faptul că ambele partide programate simbătă în grupa B: NORVEGIA — ELVEȚIA și R.F.G. — JAPONIA s-au consumat sub semnul unei aprige lupte pentru victorie, fără să lipsească clipele de mare tensiune și chiar surprizele. Înainte însă de a vorbi despre rezultate, o constatare interesantă. În aceste două jocuri s-au întîlnit formații de grupa A a campionatului mondial (R.F.G. și Elveția) cu echipe din grupa B a aceleiași competiții (Norvegia și Japonia), aflate însă la J.O. toate în grupa secundă. Acest neobișnuit duel a revenit net selecționatelor din grupa B a C.M., deoarece, atît Norvegia, cît și Japonia au obținut victoria.

Cel mai puțin scontat dintre aceste două rezultate este acela realizat de hocheiștii japonezi, care au învins selecționata R.F.G. cu 7—6 (3—1, 1—2, 3—3). Meciul a avut o desfășurare palpitantă, golul victoriei fiind înscris în ultimele 10 secunde! Iată evoluția scorului: 1—0 (min. 6, Hoshino), 2—0 (min. 6, Okajima), 3—0 (min. 11, Hikigi), 3—1 (min. 13, Tanner); 3—2 (min. 24, Tanner), 3—3 (min. 26, Hofherr), 4—3 (min. 40, Okajima); 5—3 (min. 43, Ito), 5—4 (min. 45, Funck), 6—4 (min. 51, Wakabaiaschi), 6—5 (min 55, Tanner), 6—6 (min. 57, Volk), și 7—6 (min. 60, Iwamoto). Și celălalt meci din grupa B a avut numeroase momente de suspense, numai că jucătorii norvegieni, excelent pregătiți fizic, au dominat finalul partidei, învingînd Elveția cu scorul de 5—3 (0—0, 1—2, 4—1).

Clasament final, grupa B

1. R.F. a Germaniei	4	3	0	1 22—10 6
2. Norvegia	4	3	0	1 16—14 6
3. Japonia	4	2	1	1 17—16 5
4. Elveția	4	0	2	2 9—16 2
5. Iugoslavia	4	0	1	3 9—17 1

★

În grupa A s-a disputat un singur meci, acela dintre reprezentativele S.U.A. și Poloniei

Hocheiștii americani au cîștigat cu un scor net: 6—1 (2—0, 2—0, 2—1).

Astăzi se desfășoară ultimele partide decisive în grupa A: Suedia-Finlanda și U.R.S.S.-Cehoslovacia.

PRIMUL CAZ DE DOPING!

Ca urmare a raportului Comisiei olimpice de antidoping, jucătorul vest-german **Alois Schloder,** din echipa de hochei pe gheață a R. F. a Germaniei, a fost suspendat pe o perioadă de 6 luni. După cum se știe, la controlul care s-a efectuat după meciul Iugoslavia — R. F. a Germaniei, analiza lui Schloder a fost pozitivă.

STIPANCICI ȘI KISHAZI CONDUC ÎN TURNEUL CELOR MAI BUNI JUCĂTORI DE TENIS DE MASĂ DIN EUROPA

ZAGREB, 12 (prin telex). — Turneul celor mai buni jucători și jucătoare de tenis de masă din Europa a continuat, înregistrîndu-se următoarele rezultate: **femei: Alexandru** — Resler 2—1, Fedorova — Simon 2—0, Hammersley — Rudnova 2—0, Grofova — **Vlaicov** 2—1, Hovestadt — Andersson 2—1, Kishazi — Scholer 2—0, Rudnova — Hovestadt 2—1, Andersson — Simon 2—1, Resler — Scholer 2—0, **Alexandru** — Hammersley 2—1, Fedorova — **Vlaicov** 2—0, Kishazi — Grofova 2—1, Kishazi — Andersson 2—1, Rudnova — Scholer 2—0, Resler — Fedorova 2—0, **Alexandru** — Grofova 2—0, Hammersley — **Vlaicov** 2—0, Simon — Hovestadt 2—1, Scholer — Grofova 2—1, Resler — Rudnova 2—1, Hammersley — Andersson 2—1, Kishazi — **Alexandru** 2—0, Hovestadt — Fedorova 2—1, Simon — **Vlaicov** 2—1, Kishazi — Resler 2—0, Rudnova — Simon 2—1, Grofova — Fedorova 2—1, Andersson — **Vlaicov** 2—0, **Alexandru** — Hovestadt 2—0, Scholer — Hammersley 2—0, Rudnova — Andersson 2—0, Resler — Hovestadt 2—1, **Alexandru** — Fedorova 2—0, Hammersley — Grofova 2—0, Kishazi — Simon 2—0, **Vlaicov** — Scholer 2—1.

Băieți: Stipancici — Jonyer 2—1, Gomoskov — Scholer 2—0, Bengtsson — Jonyer 2—1, Klampar — Secretin 2—0, Orlowski — Gomoskov 2—0, Korpa — Scholer 2—1, Scholer — Secretin 2—0, Gomoskov — Bengtsson 2—0, Stipancici — Klampar 2—0, Șurbek — Scholer 2—0, Secretin — Gomoskov 2—1, Bengtsson — Karakașevici 2—0, Karakașevici — Klampar 2—0, Șurbek — Secretin 2—0, Scholer — Bengtsson 2—0, Jonyer — Gomoskov 2—1, Bengtsson — Șurbek 2—1, Jonyer — Secretin 2—1, Korpa — Gomoskov 2—1, Klampar — Scholer 2—0.

Înaintea ultimei runde, conduc Stipancici (8 victorii) și Kishazi (10 v.). Alexandru se află pe locul 2 (7 v.), iar Vlaicov pe poziția a 11-a (2 v.).

RENO VINEK

Carol Corbu — cel mai bun atlet al reuniunii de ieri.

CAMPIONATELE NAȚIONALE DE ATLETISM

(Urmare din pag. 1)

pe podium a fost nevoie să apelăm la videcînregistratorul lui Gh. Zîmbreșteanu. El a fost cel care, derulînd filmul cursei, ne-a indicat ordinea, ne-a confirmat buna impresie asupra evoluției campioanei. Și această cursă a dus la corectarea recordului național, aducînd-l la 7,4 s și dîndu-ne speranțe că va putea fi îmbunătățit în reuniunile următoare.

Rezultate: 1. **Aurelia Mărășescu** (Steaua) 7,4 — nou record, 2. Mariana Goth (Metalul) 7,4 — rec. egalat, 3. Elecnora Monoranu (C.A. Roman) 7,4 — rec. egalat, 4. Adriana Surdu (Liceul nr. 2 Iași) 7,5, 5. Veronica Anghel (Metalul) 7,5, 6. Valeria Biduleac (Constructorul) 7,5.

LA DOI CENTIMETRI DE SANEEV!

Carol Corbu, marea noastră speranță pentru „europene", a făcut, din nou, dovada excepționalelor sale calități. Ieri, singurul său adversar puternic a fost... Viktor Saneev, mai corect spus recordul mondial de sală al sportivului sovietic — 16,96 m. Și Corbu a fost la mai puțin de două degete de acest record, obținînd în ultima săritură 16,94 m, performanță cu care se instalează în fruntea performerilor acestui an.

Elevul lui Baruch Elias se anunță ca un concurent cu șanse mari la toate cnorurile acestui an atletic. După recenta victorie în concursul de la Berlin (16,61 m), sîmbătă, pe pista sălii de la „23 August" el a realizat un nou record național, avînd o suită remarcabilă de sărituri: 16,73 m, renunță, depășit, 16,69 m, 16,79 m, 16,94 m!

Rezultate: 1. **Carol Corbu** (Steaua) 16,94 m — nou record, 2. Vasile Dumitrescu (Dinamo) 15,71 m, 3. Eremia Rotaru (C.S.U. Brașov) 15,36 m, 4. Paul Gheorghiu (Dinamo) 14,96 m, 5. Dumitru Iordache (Steaua) 14,85 m, 6. Alexandru Mihu (Steaua) 14,45 m.

ALTE REZULTATE

GREUTATE (F): 1. Ana Sălăgean (Tract. Br.) 17,01 m — record, 2. Val. Cioltan (Flacăra Suc.) 16,19 m, 3. Carmen Ionescu (Steaua) 15,58 m, 4. Mariana Constantinescu (S.S.A.) 13,61 m; LUNGIME (F): 1. Viorica Viscopoleanu (Steaua) 6,40 m, 2. El. Vintilă (Din.) 6,28 m, 3. Alina Popescu (Steaua) 6,16 m, 4. Dorina Cătinean (Met.) 5,74 m, 5. Lucia Jinga (Șc. Sp. Pl.) 5,72 m, 6. Anca Hoinărescu (Lic. N. Bălcescu Cluj) 5,64 m; ÎNĂLȚIME (B): 1. Șerban Ioan (Din.) 2,12 m, 2. C. Dosa (Inst. Ped. Tg. M.) 2,04 m, 3. M. Chira (Petrolul Pl.) 2,04 m, 4. C. Scafeș (C.A.U.) 2,04 m, 5. M. Purice (C.A.U.) 2,04 m, 6. A. Sepci (U. Cluj) 2,04 m; PRĂJINĂ: 1. Dinu Pișlalu (Din.) 4,70 m, 2. Cornel Anton (C.S.Ș. Buc.) 4,70 m — rec. juniori, 3. N. Ligor (C.A.U.) 4,50 m, 4. C. Lihu (Met.) 4,50 m. Asupra acestor probe vom reveni.

Concursul continuă astăzi, de la ora 16.00.

UN TEST REUȘIT AL FOTBALIȘTILOR

(Urmare din pag. 1)

mai mulțumitor joc al său de la revenirea în lot, fiind cu 50 la sută mai util în comparație cu testul de la Pitești;

— Crețu a devenit un obișnuit al formației A chiar dacă jocul lui mai necesită corijări sub aspectul corectitudinii atacului la om;

— oamenii cei mai în vervă (remarcări nu vrem să facem, fiind în fața unui meci test): Deleanu, Dinu, Iordănescu.

Ce lacune mai persistente au apărut în partida de azi?

— Lipsa de insistență în acțiunile din interiorul careului de 16 m, dar carența trebuie pusă și pe seama realității că naționala nu se poate angaja în momentul de față și nici nu s-a angajat cu toată capacitatea ei, dat fiind momentul pregătirii în comun.

— evitarea unor pase directe în favoarea soluțiilor celor mai prudente, fapt care a privat echipa de declanșarea unor atacuri în superioritate numerică.

Una peste alta, un test bun, o inaugurare plină de speranțe a noului sezon internațional și, în plus, o revanșă. Căci, să nu uităm, acum trei ani, Fenerbahce învingea echipa noastră națională pe stadionul „Mihat Pașa" cu 2—1.

Mîine al doilea joc aici la Istanbul: cu Galatasarai, campioana Turciei și actualul lider al primei divizii. O echipă mult mai masivă, mai combativă, mai omogenă decît adversara de azi. Nu va fi deci deloc ușor pentru tricolori. Mai cu seamă că antrenorul englez al clubului turc, W. Britch, a declarat că în al doilea joc Galatasarai va revanșa fotbalul turc.

Lotul va utiliza mîine (n.r. azi) pe toți cei 6 jucători de pe banca de rezerve: Ștefan în locul lui Adamache: Mocanu — fundaș stînga; Anca și Sătmăreanu II — cuplu în linia de mijloc; Dembrovschi și Uifăleanu — la înaintare.

Spectatori — aproximativ 40 000, timp frumos, teren moale, alunecos. Arbitru: **E. Dilek** — Turcia. Au marcat: **Lucescu** (min. 44), **Deleanu** (min. 84). Raportul șuturilor la poartă: 14—10 (pe spațiul porții: 8—7); cornere: 4—3 pentru România.

ROMÂNIA: Adamache — Crețu, Lupescu, Dinu, Deleanu, Dumitru, Nunweiller VI. Lucescu, Dobrin, Dumitrache, Iordănescu.

FENERBAHCE: Yavuz — Yilmar, Suckru, Levent, Numan — Zia, Cevher, Nedim — Nyazi (min. 46 Ersoi), Osman, Onder.

BREVIAR OLIMPIC

COMITETUL Olimpic Internațional a respins cererea Federației austriece de schi de a permite schiorului **Harald Rofner** să-l înlocuiască în proba de slalom special pe **Karl Schranz** care, după cum se știe, a fost descalificat de C.I.O. Astfel, în proba de slalom special, care are loc duminică, Austria este reprezentată de **Alfred Matt, David Zwilling, Reinhard Tritscher** și **Josef Loidl.**

ESTE ȘTIUT că schioarea franceză **Annie Famose** a fost descalificată, deoarece a fost acuzată de Federația internațională că a comentat probele Olimpiadei pentru un post de radio. Annie Famose a declarat ziariștilor că va intenta proces postului respectiv de radio, care a anunțat, în paginile unui ziar francez, că întrecerile de la Sapporo vor fi comentate de ea. De asemenea, colonelul **Crespin,** directorul sporturilor din Franța, a confirmat Federației internaționale de schi intenția campioanei franceze de a da în judecată postul respectiv.

Luînd în considerare aceste precizări, consiliul federației internaționale de schi a revenit asupra hotărîrii de a o descalifica pe schioara franceză, astfel că ea va putea lua parte la concursurile internaționale din actualul sezon.

Totodată Federația internațională de schi a anunțat că din cauza dificultăților (lipsă de zăpadă în Europa, cheltuieli prea mari) a renunțat să mai organizeze anul acesta campionatele mondiale masculine de schi alpin.

ÎN CADRUL festivității de premiere a primelor trei clasate în proba de slalom special (feminin), medaliile olimpice au fost înmînate de președintele C.I.O., **Avery Brundage,** următoarelor sportive: **Barbara Cochran** (SUA), **Daniele Debernard** (Franța) și **Florence Steurer** (Franța).

VICTORIOS în proba de patinaj artistic, cehoslovacul **Nepela** a declarat următoarele: **„După desfășurarea figurilor impuse mi-am dat seama că pot cîștiga medalia de aur. Regret că în prima parte a competiției am căzut. Este pentru prima dată cînd cad în cadrul unui concurs internațional. Nu m-am descurajat, cu toate că acest incident m-a afectat".**

DUPĂ cum se știe, la actuala ediție a Olimpiadei albe au fost decernate două medalii de aur în proba de săniuțe (2 persoane) echipajelor Italiei și R.D. Germane, care au realizat același timp. Cercetînd istoria Jocurilor Olimpice se poate constata că este al 4-lea caz de acest gen. Primele trei au fost consemnate în probele de patinaj viteză. Astfel, în 1928, în proba de 500 m finlandezul **Thunberg** și norvegianul **B. Evensen** au realizat același rezultat. Celebrul patinator sovietic **Grișin** a terminat de două ori în același timp cursa de 1 500 m cu **Mihailov** în 1956 și respectiv **Aas** (Norvegia), în 1960. În proba de săniuțe este pentru prima oară cînd se înregistrează o situație de „ex-aequo".

SCHIORUL elvețian **Collombin** este și un excelent alergător ciclist. El a stabilit mai multe recorduri elvețiene de juniori pe velodromul „Oerlikon" din Zürich și a fost campion al țării sale în proba de 1 000 m cu start de pe loc.

DELEGAȚIA POLONEZĂ jubilează după victoria lui Wojciech Fortuna la săritura de la trambulina mare. Antrenorul campionului neașteptat, Janusz Fortecki, trebuie să simtă și el plăcerile zborului (cu ajutorul brațelor sportivilor)

Telefoto: A.P.—Agerpres

Redacția și administrația: București, str. Vasile Conta nr. 16; telefoane: centrală 11.10.05, secția corespondenți 11.51.09, interurban 72 și 286; telex: sportrom buc. 180, Tiparul „I. P. „Informația", București 40.368

Însemnări de la Plenara clubului Voința

COTA PERFORMANȚEI POATE FI MAI RIDICATĂ

Între cluburile bucureștene cu pondere însemnată în activitatea sportivă de masă și de performanță, Voința se situează, fără îndoială, pe unul dintre locurile fruntașe. Într-adevăr, dacă ne-am referi numai la eforturile pentru atragerea pe terenurile de sport a oamenilor muncii din sectorul cooperației meșteșugărești, am concluda cu satisfacție că rezultatele obținute de unitățile pendinte sînt pilduitoare.

La recenta plenară a clubului, în care a fost dezbătută activitatea pe 1971, s-a arătat că educația fizică a maselor a format țelul principal al preocupărilor și, ca urmare, în acest sector roadele au fost mai bogate în anul care s-a încheiat.

În afară de binecunoscuta competiție tradițională, campionatul asociațiilor Voința organizat la șapte ramuri sportive, cooperatorii au avut prilejul să se întîlnească pe stadion, să facă mișcare și să-și măsoare forțele, dibăcia și talentul în alte competiții cum ar fi : campionatele clubului, campionatul ucenicilor, campionatul invalizilor și alte șase competiții dotate cu cupe. Și ca să dăm un exemplu, este de ajuns să amintim că doar în cadrul primei competiții au fost angrenați peste 8 000 de participanți (dintre care aproape jumătate au fost femei) în întreceri de atletism, fotbal, handbal, volei, popice, tenis de masă și orientare turistică. De asemenea, campionatele clubului, prin amploarea lor (perioadă de timp îndelungată, participare numeroasă etc.), asigură celor dornici să facă mișcare, continuitatea necesară pentru ca sportul să-și poată îndeplini rolul său atît de important în întărirea sănătății și în sporirea capacității de efort. În acest context, trebuie menționată și preocuparea pe care conducerea clubului Voința a arătat-o în acest an față de „inocularea" ideii de sport (ca factor stimulator și chiar curativ) între diversele categorii de invalizi din cooperativele meșteșugărești, socotind acest lucru o îndatorire socială. Angrenarea invalizilor în competiții sportive sau în practicarea gimnasticii medicale, în cele două săli special amenajate, a avut efecte pozitive asupra infirmilor, mai ales din punct de vedere psihologic. Această latură a activității consiliului clubului a primit, de altfel, elogii din partea multor invitați la plenară. Ca să ne dăm mai bine seama de cîtă stimă se bucură sportul de masă la Voința, vom mai aminti doar că în anul trecut conducerea clubului a hotărît ca frumosul său stadion, precum și materialele necesare să fie puse la dispoziția tuturor celor dornici să facă sport. „Ceea ce a făcut clubul **pentru sportul de masă este pur și simplu minunat. Eu, care, prin natura îndatoririlor, vin foarte des la baza Voința, mi-am dat seama de aceasta**", spunea tov. Ladislau Szöcs, secretarul general al F.R. Popice.

Și în domeniul sportului de performanță, clubul a obținut succese importante. Reprezentanții Voinței au cucerit în 1971 unsprezece titluri de campioni republicani, au stabilit două recorduri naționale (la popice fete și ciclism), iar 38 de sportivi au fost selecționați în loturile republicane, mulți dintre aceștia remarcîndu-se în întrecerile susținute sub culorile naționale, cum ar fi **Mitana Botez, Doina Bârdaș, Viorica Lincaru, Ecaterina Trancioveanu, Gabriela Toader** (canotaj), **Tatiana Rădulescu** (baschet), **Georgeta Liță** (orientare turistică). De asemenea, trebuie evidențiate activitatea și rezultatele secțiilor de popice și ciclism (care au sprijinit și sprijină foarte mult loturile reprezentative).

Dar, alături de aceste succese, în activitatea clubului Voința au existat și unele deficiențe pe care participanții la plenară nu le-au ocolit.

Deși poate fi pus în fruntea cluburilor bucureștene în privința propagării sportului în mase, totuși la acest capitol s-a făcut încă insuficient. „Fiindcă — remarca tov. Vladimir Georgescu, vicepreședinte al Uniunii cooperației meșteșugărești — **rezultatele sînt bune numai în comparație cu ceea ce fac celelalte cluburi pentru sportul de masă, dar, dacă s-ar raporta numărul celor ce fac sport la întreaga masă a lucrătorilor din cooperația meșteșugărească, ne-am da seama cît de mic este primul**".

De asemenea, de multe ori au lipsit echipamentul (în special) și materialele necesare competitorilor, „**munca de propagandă nu s-a făcut cu mijloacele cele mai convingătoare, aspectele educative ale activității sportive nu au stat întotdeauna în atenția antrenorilor, a organelor de conducere ale asociațiilor și clubului**" (arăta în cuvîntul său tov. Vasile Pop, membru al Comitetului sectorului IV al P.C.R.).

În ceea ce privește sportul de performanță, mulți vorbitori au relevat slaba muncă de instruire care se desfășoară în unele secții (volei, handbal etc), faptul că cei mai mulți dintre antrenori nu au o pregătire corespunzătoare, că nu există un cabinet metodic, iar tehnicienii nu participă la lectoratele centrale spre a fi la curent cu noutățile metodicii de pregătire, că în procesul instructiv nu se are în vedere și latura educativă, că există o insuficientă preocupare pentru promovarea tinerilor din pepinieră proprie, în sfîrșit, că clubul Voința nu își aduce contribuția la loturile olimpice ale țării. Toate aceste aspecte negative, semnalate de participanții la dezbateri și punctate în final de tov. Tudor Vasile, președintele Consiliului municipal București pentru educație fizică și sport, sînt tot atîtea obstacole în afirmare plenară a sportivilor de la Voința. Fiindcă posibilități neexplorate sînt destule...

A. B.

volei

Actualități

• Începînd cu returul diviziei B, echipa feminină **I.T.B. Informația București** se va numi... doar **I.T.B.**, iar divizionara A **Sănătatea Arad** va trece la asociația **Constructorul Arad.**

• După cum ne informează corespondentul nostru **Ilie Iancu**, în Bacău se desfășoară numeroase competiții menite să stimuleze preocuparea pentru schimbul de mîine al voleiului băcăuan. Astfel, Consiliul municipal al pionierilor organizează, împreună cu C.J.E.F.S. Bacău, un campionat al școlilor generale la care participă 12 echipe masculine și feminine, remarcîndu-se pînă acum echipele școlilor generale nr. 18 (băieți și fete) și nr. 4 (băieți) și aceea a Liceului nr. 1 (fete). De asemenea, este în plină desfășurare competiția dotată cu „Cupa semicentenarului U.T.C.".

• Astăzi, în sala Dinamo, de la ora 9,30, este programată etapa a doua din cadrul competiției feminine „Cupa 16 Februarie" la volei. Au loc partidele **Rapid—C. P. București** și **Dinamo—I.E.F.S.**

• În sălile Giulești (echipe feminine) și Constructorul (echipe masculine) continuă întrecerile din campionatul Onoare al Capitalei.

fotbal

ÎN MECI AMICAL, PROGRESUL — U.T.A. 1-0 (0-0)

Atac la poarta arădenilor. Vidac respinge sub privirile lui Dudu Georgescu. Pojoni și Lereter nu par îngrijorați de șarja tînărului atacant bucureștean. Și, totuși, Dudu va înscrie golul victoriei.

Pasionant și dîrz disputat „amicalul" de ieri de pe terenul din str. Dr. Staicovici. Pe alocuri chiar prea... disputat. Progresul s-a străduit să demonstreze convingător că poate juca de la egal la egal cu liderul primei noastre divizii, și chiar învinge. Beldeanu, Dudu Georgescu, Raksi, Tănăsescu, Dumitriu și-au dorit o revanșă la cele două înfrîngeri din campionatul trecut. Și au luptat exemplar pentru fiecare minge, au construit faze frumoase, s-au apropiat de multe ori și periculos de poarta arădenilor, dar au ratat nepermis de ușor. Dudu Georgescu (min. 9) și Tănăsescu (min. 11, 15, 36 și 45) ar fi putut înscrie încă din prima repriză, depășindu-i cu destulă ușurință pe apărătorii arădeni, șuturile lor violente păcătuind însă prin imprecizie. La rîndul lor și arădenii ar fi putut marca, mai ales la începutul meciului, prin excelentul Dominide. Ambițiile decarului liderului n-au găsit însă ecoul necesar în rîndul coechipierilor din atac, Kun II, Axente, Both și Broșovschi, lăsînd vădit impresia că se menajează.

Noii intrați, după pauză, în formația Progresului, mai ales Raksi și Dinu Iordan, au adus în joc surplusul de luciditate (primul) și forță (al doilea), element care a decis înscrierea singurului gol al meciului, autor Dudu Georgescu (min. 69). „Rebliciile" din finalul semnate de Kun II, Sima și Calinin nu au avut darul convingerii : U.T.A. părăsește terenul învinsă, în timp ce Progresul, pentru jocul frumos realizat, primește aplauze meritate.

La fluierul arbitrului C. Manușaride s-au aliniat următoarele formații : PROGRESUL : Giron — Condurache, Mândoiu, Grama, A. Constantinescu, Tănăsescu, Dumitriu, Beldeanu, Sandu Ion, Dudu Georgescu, Cassai. U.T.A. : Vidac — Birău, Lereter, Pojoni, Popovici, Petescu, Domide, Broșovschi, Axente, Kun II, Both. După pauză au mai jucat : Viorel Popescu, Crăciunescu, Dinu Iordan, Radu Ionescu și Raksi la Progresul, și Calinin, Sima și Szabados la U.T.A.

Laurențiu DUMITRESCU

SELECȚIONATA DE TINERET A ROMÂNIEI VA PARTICIPA LA CAMPIONATUL EUROPEI 1972/74

Spre deosebire de campionatul Europei pentru reprezentativele A, care se dispută între două campionate mondiale, cel al echipelor de tineret — inaugurat în perioada 1970/72 — are loc și în timpul preliminariilor C.M. În consecință, a doua ediție a competiției de tineret va începe anul acesta, fiește în toamnă, și se va desfășura pînă în 1974.

U.E.F.A., care organizează întrecerea, a fixat data de 25 februarie ca termen de înscriere. FEDERAȚIA NOASTRĂ A EXPEDIAT SCRISOAREA DE ADEZIUNE, ASTFEL CĂ SELECȚIONATA DE TINERET VA PARTICIPA (SPERĂM CU MAI MULT SUCCES, DE DATA ACEASTA) LA O COMPETIȚIE CARE ÎNCEPE SĂ FIE PREȚUITĂ.

În invitația trimisă federațiilor afiliate (33 la număr) U.E.F.A. precizează că acest campionat va fi organizat cu condiția să se înscrie cel puțin 12 țări. Cum însă la prima ediție au luat parte 23, este de presupus că acum vor fi înregistrate și mai multe înscrieri. De asemenea, forul european subliniază că grupele preliminare vor ține seamă pe cît cu putință de alcătuirea grupelor europene din C.M., pentru ca meciurile de tineret să se dispute la aceleași date cu partidele echipelor A. O hotărîre definitivă se va lua după închiderea înscrierilor.

AZI, PE MICUL ECRAN

În cadrul emisiunii „Sport", astăzi începînd de la ora 14, studioul de televiziune va transmite, înregistrată partida internațională de **hochei pe gheață** dintre reprezentativele României și R.P. Chineze. În continuare, de la ora 15,30 micul ecran va prezenta manșa I a **Marelui Premiu de sărituri** din cadrul concursului hipic internațional, desfășurat în Berlinul Occidental (înregistrare).

DONOSE, PE PRIMUL LOC LA TESTUL COOPER, 3860 m

● **Fotbaliștii de la Universitatea Craiova victorioși în fața primilor lor adversari: zăpada și gheața**

Paradoxal, tocmai pe meleagurile oltenești, iarna nu știe de... glumă. Aflîndu-mă, zilele acestea, la Craiova, i-am găsit pe oameni luptînd cu zăpada și gheața. Dar, cel mai autentic decor hibernal l-am întîlnit la stadion, care părea o împărăție a zăpezii.

În acest cadru, puțin prietenos pentru fotbaliști, jucătorii de la Universitatea Craiova se antrenau, totuși, cu aceeași dezinvoltură și plăcere, ca pe un teren cu iarbă catifelată, scăldat în soarele primăverii. Se pare că studenții nu se împacă cu locul 12 pe care s-au situat la sfîrșitul turului și sînt dispuși să-l cedeze... amatorilor, aspirațiile lor îndreptîndu-se, ca și în alți ani, spre locurile din față ale clasamentului. Dar, cum nu este suficient să dorești un lucru pentru a-l și obține, fotbaliștii de la Universitatea Craiova își sprijină veleitățile pe o muncă intensă de pregătire, cum a fost cea de martie după-amiază, cînd, sub conducerea antrenorilor **C. Cernăianu** și **C. Deliu**, studenții craioveni au efectuat un antrenament... necruțător sub raport fizic : alergări, flotări, sprinturi scurte și prelungite, exerciții de detentă și, ca de obicei, în final, joc la două porți. Ar părea prematur să începem cu remarcările și cu... notele, dar, pe orice privitor nu putea să nu-l frapeze, de pildă, pofta de lucru a lui Țarălungă, neobosit pe toată durata antrenamentului.

De la pregătiri continuă să lipsească Pîrvu, care se află la Tîrgoviște, unde cei de la Metalul speră să le întărească echipa. Dar, cum Craiova nu pare dispusă să-i acorde dezlegarea, este foarte probabil că activitatea Comisiei centrale de competiții și disciplină va fi reluată prin discutarea acestui caz.

Alte noutăți din munca de pregătire a jucătorilor de la Universitatea Craiova. Ei au efectuat, recent, și testul Cooper, întregul lot împlinindu-i cerințele. Cele mai convingătoare testări au fost cele ale lui Donose (3 860 metri) și... Martinovici, veteranul echipei (3 800 m).

După partidele de verificare susținute în compania echipelor Steagul roșu Plenița și Dunărea Calafat, Universitatea Craiova va inaugura, o dată cu partida amicalăi de duminică (cu Jiul), seria întîlnirilor mai tari, în compania divizionarelor A, menite să ofere primele indicii asupra acumulărilor fizice, tehnice și tactice pe care le-au realizat studenții în vederea returului.

(J.B.)

SCHI

LUPTĂ APRIGĂ LA „NAȚIONALELE" FONDIȘTILOR JUNIORI

VATRA DORNEI, 12 (prin telefon, de la corespondentul nostru).

122 de schiori se întrec, de simbătă, în cadrul finalelor campionatelor naționale ale fondiștilor juniori. Eforturile organizatorilor, vremea frumoasă și lupta aprigă dată pentru locurile fruntașe au contribuit, toate, la reușita curselor individuale la care au asistat numeroși spectatori, localnici și oameni ai muncii aflați la odihnă și tratament în această frumoasă stațiune. La fete, favoritele și-au adjudecat victoria ; la băieți, însă, s-au înregistrat și surprize, cea mai notabilă fiind clasarea lui Forico (principal favorit) pe locul 8 în cursa juniorilor mici.

Juniori I 10 km : 1. N. Cristoloveanu (A.S.A. Brașov) 32:27; 2. I. Tudor (A.S.A.) 33:05; 3. S. Domoș (Steagul roșu) 33:53; juniore I 5 km: 1. Elena Băsea (Dinamo Brașov) 18:06; 2. Iuliana Demeter (Șc. sp. Miercurea Ciuc) 19:43; 3. Lămîită Gheorghiesi (Dinamo) 20:30; juniori II 5 km: 1. C. Mindruș (C.S.B. Sinaia) 16:57; 2. V. Bucăreanu (Dinamo) 16:58; 3. I. Pelin (Tractorul) 17:37; juniore II 3 km: 1. Maria Tocitu (C.S.B. Sinaia) 10:45; 2. Iuliana Pața (Șc. sp. Vatra Dornei) 11:20; 3. Ilona Gegő (Șc. sp. Miercurea Ciuc) 11:38.

Constantin ALEXA

În Cupa „Steagul roșu", Dorin Munteanu și Minodora Zerman au cîștigat coborîrea „la pas"

FOIANA BRAȘOV, 12 (prin telefon, de la trimisul nostru). Lipsa zăpezii de pe partea a doua a Pîrtiei Lupului și vremea relativ caldă au determinat pe organizatorii „Cupei Steagul roșu" să recurgă la două schimbări : au înversat ordinea probelor (simbătă coborîrea, duminică slalomul special) și s-au efectuat, din cauza scurtării traseului (de la Cristian pînă în Poiență), două manșe de coborîre.

La fete, un aspect mai puțin plăcut: s-au înscris doar patru concurente, cele care își dispută de obicei această probă. Pe parcurs Iudith Tömöri a renunțat la cursă, iar Daniela Munteanu a suferit o contuzie chiar la start, cînd o rafală de vînt i-a dărîmat peste picior o bară de metal. Atenție pe viitor la amenajarea traseului !! Ea a atacat, totuși, parcursul, dar lipsa de siguranță în conducerea schiurilor a făcut-o să renunțe, așa că Minodora Zerman și Gizela Șindrilaru și-au disputat primele... două locuri. A cîștigat Zerman, confortabil, la mai mult de cinci secunde.

Și în proba băieților lucrurile s-au clarificat repede (și la o diferență neașteptat de mare) în favoarea lui Dorin Munteanu care, cîștigînd a doua coborîre oficială a sezonului nu are, deocamdată, contracandidat aflat în țară. În prima manșă, Munteanu a dat totul, a „mers" la mare risc, aplecat pe spate, și a realizat pe un traseu cu nouă porți, fără prea mari probleme, un excelent 49,7. În manșa a doua, liderul s-a... relaxat și a coborît ceva mai „încet" (50,6). Adversarii săi, în ciuda ceții din ce în ce mai dense, au obținut timpi mai buni, dar insuficienți pentru o schimbare-surpriză.

Rezultate. Fete : 1. Minodora Zerman (A.S.A.) 1:14,0; 2. Gizela Șindrilaru (C.S.U. Brașov) 1:49,8 ; băieți : 1. D. Munteanu (C.S.U. Brașov) 1:39,7; 2. C. Văideanu (A.S.A.) 1:42,8; 3. Gh. Vulpe (Dinamo) 1:43,6; 4. I. Bobiț (Dinamo) 1:46,0.

Radu TIMOFTE

ATLETISM

CROSUL DE VERIFICARE, O INCONTESTABILĂ REUȘITĂ

Crosul de verificare, organizat ieri dimineață pe Stadionul Tineretului de clubul sportiv Rapid și dotat cu „Cupa 16 Februarie", s-a bucurat de condiții excelente. Organizat în condiții optime (de ce, totuși, n-o fi fost prezent nici un membru al conducerii clubului organizator ?), pe un timp de primăvară (+10 grade) și pe un traseu foarte apropiat ca profil de cel de la Atena, pe care se va desfășura la 19 aprilie Crosul Balcanic, acest prim concurs de selecție s-a bucurat de participarea a 246 de atleți și atlete din Capitală și din numeroase centre provinciale. Majoritatea probelor au dat loc la o luptă aprigă, spectaculoasă.

Privind întrecerile, prof. CAMIL MORTUN (cîți dintre noi știu că acest venerabil veteran al sportului nostru împlinește anul acesta 50 de ani de activitate în atletism ?) ne spunea : „Crosul este un mijloc nepreținut de relansare a semifondului și, îndeosebi, a fondului nostru. Puțin prețioșiș, el poate fi folosit ca mijloc de depistare și pregătire primară a viitorilor fondiști. În fiecare oraș, oricît de mic ar fi el, se găsește un parc, o pădurice în sfîrșit, un loc pentru practicarea crosului. Numai să vrei..." Vor fi și antrenori care vor lua în seamă sfatul acestui mare pedagog sportiv ?

Seniori (8 000 m, 27 concurenți) : 1. N. Mustață (Dinamo), 2. S. Marcu (Steaua), 3. M. Păduraru (Roman), 4. P. Murgoci (Iași), 5. Ilie Cioca (Dinamo), 6. I. Jager (Dinamo) — echipe: 1. Dinamo 19 p; **seniore** (2 000 m, 13 concurente) : 1. Maria Puică (Dinamo) ; 2. Ioana Arășanu (Steaua) ; 3. Elisabeta Ruță (Constructorul) ; 4. Maria Lincă (Metalul) ; 5. Viorica Negoi (Pitești) ; 6. Niculina Onică (Dinamo) — echipe: 1. Dinamo 14 p; **tineret** (5 000 m, 28 concurenți) : Fl. Sandru (Metalul), 2. Petre Rusu (Dinamo), 3. Ilie Florolu (Constanța), 4. E. Negară (Dinamo), 5 M. Ciacoi (Steaua), 6. Șt. Goanță (Dinamo) — echipe: 1. Dinamo 27 p; **juniori I** (3 000 m, 58 concurenți) : 1. Gh. Ghipu (Metalul), 2. N. Onescu (Craiova), 3. I. Nunu (Constructorul), 4. V. Lupu (S.S.A.), 5. V. Zafiris (Pitești), 6. I. Jebeleanu (Timișoara) — echipe : 1. Metalul 45 p; **juniore I** (1 000 m, 26 concurente) : 1. Cornelia Holub (Metalul), 2. Relia Ducuescu (Pitești), 3. Leontina Lucaci (Cluj), 4. Ecaterina Gal (Dinamo), 5. Tatiana Bălău (Roman), 6. Viorica Neagu (Roman) — echipe: Metalul 30 p; **juniori II** (2 000 m, 54 concurenți) : 1. V. Cristian (Focșani), 2. N. Volcu (Metalul), 3. Al. Aldea (Metalul), 4. Gh. Mihai (Dinamo), 5. Ov. Panaitescu (S.S.A.), 6. E. Vlad (S.S.A.) — echipe : Metalul 37 p; **juniore II** (800 m, 40 concurente) : 1. Jeana Velicu (Rapid), 2. Mihaela Bujor (Rapid), 3. Dorina Bursuc (C.S.S.), 4. Jenica Dumitrache (Rapid), 5. Ecaterina Gheorghe (Constanța), 6. Livica Coman (Roman), echipe : Rapid 7 p.

„Cupa 16 Februarie" a fost cucerită de atleții de la Metalul, clubul care a prezentat cea mai omogenă garnitură.

HANDBAL

În curînd, la Ploiești

UNA DIN CELE MAI MARI COMPETIȚII EUROPENE : A XIII-a EDIȚIE A „TROFEULUI CARPAȚI"

Spre deosebire de anii trecuți, calendarul internațional pe 1972 al handbalului nostru masculin nu mai programează tradiționala competiție de amploare continentală „Trofeul Carpați" în toamnă. Obligațiile legate de o cît mai bună pregătire a selecționatei țării noastre în vederea J.O. de la München au impus modificări structurale în programarea întrecerilor interne și internaționale. Și astfel, pentru prima oară de la inaugurarea competiției, una din edițiile „Trofeului Carpați", mai precis a XIII-a, va avea loc primăvara, adică între 1 și 6 martie, urmînd să fie găzduită de noua sală de sport din Ploiești.

Modificarea datei de desfășurare a întrecerii nu a făcut să scadă însă interesul față de ea. Dimpotrivă, organizarea în țara echipei campioane a lumii a unei mari dispute internaționale cu puține luni înainte de J.O. a determinat ca unele dintre cele mai bune reprezentative de pe continent să fie prezente la start: **R D GERMANĂ**, locul secund la C.M., **IUGOSLAVIA**, locul III la C.M. și cea mai bună formație a sezonului trecut, **SUEDIA**, locul VI la C.M. și **CEHOSLOVACIA**, locul VII la C.M. Lor li se vor adăuga prima selecționată a **ROMÂNIEI**, campioană a lumii și reprezentativa de tineret.

În vederea acestei mari competiții, federația noastră de specialitate, împreună cu organele sportive locale din Ploiești, a luat din timp măsurile necesare unei bune organizări. Printre acestea vom nota amenajarea corespunzătoare a noii săli din Ploiești, stabilirea programului și invitarea unor cupluri de arbitri din țări ale căror formații nu participă la concurs (Olanda și Finlanda), cărora li se vor alătura cei mai buni cavaleri ai fluierului din țara noastră.

Unde mergem

ATLETISM. Sala „23 August", de la ora 16 : finalele campionatelor naționale de seniori.

BOX. Sala clubului Grivița Roșie, de la ora 10 : „Cupa 16 Februarie"; sala liceului Matei Basarab, ora 10 : Șc. sp. nr. 2 Matei Basarab — Șc. sp. Energia.

HALTERE. Sala Giulești, de la ora 9 : „Cupa 16 Februarie".

HOCHEI. Patinoarul „23 August", de la ora 18,30 : România (tineret) — R. P. Chineză.

POPICE. Arena Gloria, de la ora 8 : Gloria — Constructorul București, meci în cadrul campionatului diviziei masculin.

VOLEI. Sala Dinamo, de la ora 9,30 : Rapid — C.P.B. și Dinamo — I.E.F.S., meciuri feminine în cadrul „Cupei 16 Februarie"; în sălile Giulești și Dinamo, meciuri în cadrul diviziei școlare și de juniori.

SĂPTĂMÎNA SPORTIVĂ INTERNĂ

(Urmare din pag. 1)

pun sub semnul întrebării viitorul olimpiadelor albe, nici măcar Panțuru — acest Năstase al pîrtiilor de nea — n-a mai putut repeta performanța de acum patru ani, de la Grenoble. Concurența este tot mai acerbă, se caută, se experimentează (însoțite, de suspiciuni...) noi materiale. Primatul tehnicii moderne se face tot mai mult simțit pe pîrtii și piste, pe dreptunghiurile de gheață, în concursuri și cicluri de antrenament, în amenajările și construcțiile sportive, așa încît tot mai mulți sînt cei care se întreabă unde începe și unde se sfîrșește talentul performerului în aliajul său cu tehnica...

Surprizele au abundat, puțini au fost la start dintre foștii campioni olimpici (patru ani constituie o sită deasă !) și, bineînțeles, și mai puțini au reușit să-și păstreze titlul (patinatorul de viteză Keller, biatlonistul Solberg), iar „olandezul zburător" Ard Schenk (triplu medaliat la patinaj viteză) și elvețiana Marie-Therese Nadig (dublă campioană la coborîre și slalom uriaș) au intrat în galeria tablourilor celebre ale olimpiadelor albe.

La Sapporo se întoarce azi ultima filă.

FOTBALUL, GELOS PE ATLETISM?

Gelos pe confratele său olimpic, atletismul, care, întrînd în sală, a reușit să depășească stadiul vetust și empiric al unui singur sezon — cel în aer liber — și fotbalul a început să se tragă, încet-încet, în anotimpul gerului, spre sală. Dacă începutul, timid, din sala dinamoviștilor bucureșteni, a suscitat un mare interes de public prin latura spectaculară a disputelor (indiferent dacă pe parchet evoluau actualii sau foștii „tricolori"), recentul turneu din Sala sporturilor din Constanța a plasat minifotbalul într-un cadru competitiv (din care, prea de timpuriu n-a lipsit, duritatea...), cu participarea a opt formații alcătuite dintre jucătorii Farului și Portului tomitan, ai Petrolului Ploiești. De altfel, clubul din orașul aurului negru și-a manifestat dorința să-și ia revanșa pe teren propriu, organizînd, deci, un concurs similar la Ploiești.

Așa încît să nu vă mirați, stimați cititori, cînd veți avea de ales la sfîrșit de săptămînă între atletism și fotbal de sală...

sportul în lume

VEȘTI DIN ȚĂRILE SOCIALISTE

HANDBALUL PRINDE TEREN

Spre deosebire de alte discipline practicate cu succes de către sportivii bulgari, handbalul din această țară nu a reușit, încă, să se afirme pe plan internațional. Federația de specialitate este ferm hotărîtă să lichideze această rămînere în urmă și — printre măsurile adoptate recent — a trecut la loc de frunte colaborarea cu școlile din întreaga țară. Trebuie să știți că handbalul figurează, acum, printre disciplinele obligatorii prevăzute în programa de educație fizică și sport a școlilor. Drept urmare, acest sport a devenit mai popular decît voleiul și baschetul în rîndurile elevilor.

Desigur, răspîndirea handbalului în mase mai largi a ridicat problema bazei materiale și a cadrelor de specialiști cu înaltă calificare. În ceea ce privește baza materială s-au și luat măsuri pentru amenajarea unui mare număr de terenuri în aer liber și în săli. În felul acesta se vor putea organiza mai multe competiții școlare și chiar cu caracter republican. De asemenea, federația bulgară de resort a hotărît să îmbogățească substanțial calendarul de competiții interne și întîlniri internaționale.

A DISPĂRUT NOTA 5 !...

Se spune că trebuie să întreprinzi cercetări asidue ca să găsești în cataloagele liceelor din R. D. Germană vreo notă 5 la educație fizică. După o recentă statistică, numărul elevilor care au obținut o asemenea notă, la această materie, este infim, reprezentînd un procent de numai 0,02. În schimb, aproape un sfert din populația școlară a liceelor din R. D. Germană are nota maximă și peste 50% din elevi au primit notele 8 și 9.

Este interesant de știut că 98% din elevii care termină liceul posedă și diploma de înotător, iar peste 50% dețin diferite distincții sportive dobîndite în cadrul competițiilor școlare la care iau parte în mod curent. Marile succese obținute de fruntașii sportului au stimulat și mai mult interesul tineretului școlar pentru cele mai diverse discipline. Aceasta a dus la o simțitoare creștere a numărului de elevi care fac parte din echipele cluburilor sportive din toate orașele R. D. Germane.

MAREA DORINȚĂ A LUI KAJDI

Janos Kajdi, renumitul boxer maghiar — considerat un demn urmaș al lui Laszlo Papp — și-a început pregătirile pentru Jocurile Olimpice de la München. La cei 32 de ani ai săi, Kajdi este un exemplu de conștiinciozitate și modestie. Îndrumat de antrenorul său care nu este altul decît însuși Laszlo Papp, talentatul boxer nu iese din vorba fostului triplu campion olimpic și nu precupețește nici un efort pentru a-și desăvîrși pregătirea fizică și tehnică.

„Împreună cu soția mea, ne-am impus un regim de viață care să se încadreze perfect în limita conduitei sportive — spune el —. Alimentație consistentă, odihnă riguroasă și renunțarea la orice excese. Iată deviza care mă călăuzește în timpul acestor pregătiri ! Îmi dau seama că este mai greu de cucerit o medalie olimpică de aur decît una de campion european. Motivul se cunoaște : în afara adversarilor obișnuiți pe care-i cunosc (polonezi, sovietici, români etc.), la Olimpiade apar întotdeauna boxeri necunoscuți, dar foarte bine pregătiți din toate colțurile lumii, capabili de orice surprize". Medalia olimpică de aur este visul vieții mele. Prin urmare, mă voi pregăti în așa fel încît chiar dacă nu voi putea urca pe treapta cea mai înaltă a podiumului să pot fi cu conștiința împăcată că am făcut tot ce era posibil pentru o comportare cît mai onorabilă".

Printre succesele dobîndite de Kajdi de-a lungul anilor figurează două medalii de campion european (1963 și 1971), 10 titluri de campion al țării la categoria semimijlocie. Lipsește doar o medalie olimpică. Poate, la München, el își va putea realiza și această dorință, ultima înaintea retragerii de pe ring.

Un sprinter are nevoie și de forță, iar forța se dezvoltă — printre altele — și cu ajutorul halterelor. Iată de ce cunoscutul alergător sovietic Valeri Borzov nu ezită să pună mîna pe bara halterei, ridicînd-o de multe ori în cursul unui antrenament. În „alchimia sportului", aceste exerciții se vor transforma în noi zecimi de secundă cîștigate asupra timpului.

NEWCOMBE NU VA JUCA LA WIMBLEDON ?

LONDRA, 12 (Agerpres). — Cunoscutul tenisman australian John Newcombe nu-și va putea apăra titlul de campion al turneului de la Wimbledon. Australianul, ca și alți jucători care se află angajați de „W.T.C.", va juca în perioada cînd va avea loc concursul de la Wimbledon într-o altă competiție. Conducerea grupului profesionist „W.T.C." a anunțat că Newcombe nu va primi dezlegarea de a juca la Wimbledon.

La Reykjavik

FLORIN GHEORGHIU : O NOUĂ REMIZĂ

REYKJAVIK, 12 (Agerpres). — În runda a 5-a a turneului internațional de șah de la Reykjavik, marele maestru cehoslovac Vlastimil Hort l-a învins pe Gunnarsson, Kristjansson a cîștigat la Georgsson și Thorbergsson la Sigurjonsson. Șahistul român Florin Gheorghiu a remizat cu Tukmakov, rezultat consemnat și în partidele Andersson-Keene, Stein-Olafsson și Kristjansson-Sulmundarsson.

Clasament : 1. Hort (Cehoslovacia) — 4 p; 2—5 Stein (U.R.S.S.), Andersson (Suedia), Tukmakov (U.R.S.S.), Timman (Olanda)— 3½ p; 6—7, Gheorghiu (România), Olafsson (Islanda) — 3 p; 8. Thorbergsson (Islanda) — 2½ p (1) etc.

ÎNTRECERILE TENISMENILOR PROFESIONIȘTI

NEW YORK, 12 (Agerpres). — Turneul internațional de tenis (rezervat jucătorilor profesioniști) de la Philadelphia a continuat cu disputarea partidelor din sferturile de finală ale probei de simplu. Rod Laver l-a învins, în două seturi, cu 7—5, 6—1, pe Bob Lutz, iar Ken Rosewal a dispus, cu 6—1, 6—7, 6—3, de Marty Riesen. În celelalte două partide, Tom Okker l-a învins, cu 7—5, 6—3, pe Jeff Borowiak, iar Arthur Ashe a cîștigat, cu 7—6, 6—2, în fața lui Cliff Drysdale.

În semifinale se vor întîlni Ashe cu Rosewall, și Laver cu Okker.

TATĂL LUI SHANE GOULD FACE OPOZIȚIE

Ron Gould, tatăl celebrei înotătoare australiene Shane Gould în vîrstă de 15 ani și deținătoare a numeroase recorduri mondiale, se află în prezent în conflict cu federația australiană de specialitate. Motivul? Tatăl Shanei Gould nu-i permite fiicei sale să întrerupă pe o perioadă mai lungă de cinci săptămîni cursurile școlare și să fie departe de casă, pentru a se pregăti cu echipa Australiei care va participa la Olimpiadă.

TELEX ● TELEX ● TELEX ● TELEX

Turneul internațional feminin de handbal de la Baku a fost cîștigat de formația „Luci" Moscova, urmată de echipele Spartak Baku, Moldova Chișinău și Rulmentul Brașov. În ultimul meci susținut, echipa Rulmentul Brașov a întîlnit formația „Luci" Moscova, în fața căreia a pierdut cu scorul de 13—18 (6—11). Din echipa română s-au remarcat Prundaru și Nako, care au înscris cîte 3 goluri fiecare.

■

Continuîndu-și turneul în U.R.S.S., reprezentativa de box a S.U.A. a întîlnit la Jdanov o selecționată sovietică. Întîlnirea, care a fost urmărită de peste 5 000 de spectatori și a cuprins numai 6 meciuri, s-a încheiat la egalitate : 6—6.

■

Meciul de box dintre americanul Floyd Patterson (87 kg), fost campion mondial la categoria grea (acum în vîrstă de 37 de ani), și argentinianul Oscar Bonavena (93,400 kg) s-a încheiat după 10 reprize, cu victoria la puncte a lui Patterson.

■

În cadrul întrecerilor campionatelor naționale de înot ale Australiei, tînărul Brad Cooper (17 ani) a stabilit un nou record mondial pe distanța de 400 m liber, parcurgînd cele 8 lungimi în 4:01.7. Vechiul record (4:02.1) aparținea americanului Tom Mc Breen din 1970.

■

Cunoscutul boxer de culoare Cassius Clay a susținut un meci demonstrativ la Port au Prince în compania americanului Alonzo Johnson. Cassius Clay și-a adjudecat victoria prin K.O. în repriza a 5-a. La această întîlnire au asistat circa 8 000 de spectatori.

■

Selecționata masculină de volei a R.F. a Germaniei a întîlnit la Backnang echipa iugoslaviei. Voleibaliștii vest-germani au obținut o surprinzătoare victorie cu scorul de 3—2 (4—15, 15—8, 11—15, 18—16, 15—10). Și în primul joc, care a avut loc acum două zile, gazdele au cîștigat cu 3—2.

■

Ieri, la Londra, într-un meci de rugby contînd pentru „Turneul celor 5 națiuni", Irlanda a întrecut Anglia cu 16—12 (8—9).

Din cauza unor deranjamente în circuitele telefonice care leagă Europa de continentul nord-american, pînă la închiderea ediției nu am putut primi rezultate de la turneul de tenis ce se desfășoară la Los Angeles.

PROLETARI DIN TOATE ȚĂRILE, UNIȚI-VĂ!

Sportul

ZIAR AL CONSILIULUI NAȚIONAL PENTRU EDUCAȚIE FIZICĂ ȘI SPORT

ANUL XXVIII — Nr. 6966 | 4 PAGINI 30 BANI | Luni 14 februarie 1972

CAROL CORBU — recordman și la săritura în lungime

● Din duelul cu Jurcă, două rezultate aproape de 8 metri ● Performanțe bune la alergările peste garduri ● Aruncătorii de greutate nu sînt încă la înălțime

Aseară, la „23 August" s-a pus punct final celei mai interesante (și de departe celei mai valoroase) ediții a „naționalelor" de sală. Majoritatea competitorilor, în ciuda faptului că nu s-au putut pregăti în condiții perfecte, au depășit și cele mai optimiste așteptări (pentru acest stadiu al pregătirii), luînd astfel o primă și puternică opțiune pentru participarea la marele concurs internațional „Cupa de Cristal" și, în finalul de sezon, la „europenele" de la Grenoble.

Prima finală a reuniunii de duminică a consemnat victoria scontată (în lipsa Valeriei Bufanu) a **Elenei Vintilă.** Dinamovista demonstrase încă din proba de săritură în lungime — disputată sîmbătă seara — că se află într-o bună formă sportivă. La 60 m g ea a luat un start aproape perfect și a controlat întreaga cursă. La finele întrecerii, cronometrele au indicat pentru cîștigătoare rezultatul de 8,5 s — cea mai bună performanță românească a anului. Locurile următoare au fost decise pe ultimii metri. Cu un finiș impetuos, Sanda Angelescu a trecut, în extremis, de Valeria Biduleac, Viorica Viscopoleanu și Elena Mîrza.

Cursa băieților ne-a prilejuit un spectacol excelent și, în final, un rezultat bun (7,8 s) pentru acest sezon. Disputa a fost echilibrată doar pe prima porțiune. Apoi, **N. Perța** s-a desprins în învingător, oficialii apelînd la videoînregistrator doar pentru stabilirea locurilor următoare. Rezultate:

60 m g — femei: 1. ELENA VINTILĂ (DINAMO) 8,5 s; 2. Sanda Angelescu (C.A.U.) 8,6 s; 3. Valeria Biduleac (Constructorul) 8,7 s; 4. Viorica Viscopoleanu (Steaua) 8,7 s; 5. Elena Mîrza (Dinamo) 8,7 s; 6. Marta Szatmari (Tg. Mureș) 8,9 s; **60 m g — bărbați:** 1. N. PERȚA (STEAUA) 7,8 s; 2. V. Suciu (Steaua) 7,8 s; 3. D. Hidioșanu (Dinamo) 7,9 s; 4. R. Gavrilaș (Iași) 8,1 s; 5. D. Scrab (Steaua) 8,2 s; 6. A. Sepci (Cluj) 8,3 s.

Prezența lui **Carol Corbu** la întrecerea specialiștilor săriturii în lungime a ridicat, indiscutabil, cota valorică a acestei probe și i-a stimulat pe competitori în lupta pentru rezultate cît mai bune. Întrecerea a prilejuit, de altfel, rezultate care, după părerea noastră, nu reprezintă decît un început.

Corbu s-a întrecut pe sine și în a patra sa săritură a întrecut și

Romeo VILARA
Adrian VASILIU

(Continuare în pag. a 2-a la rubrică)

Valentin Jurcă se bucură de noul său record la săritura în lungime. Bucuria lui n-a fost însă de prea lungă durată, nici jumătate de oră, deoarece Corbu i-a întrecut recordul cu 2 cm. Așa e sportul!
Foto DRAGOȘ NEAGU

LUNA ATLETISMULUI!

Decembrie, ultima lună a anului, cînd apropierea sărbătorilor declanșează frenezia darurilor, este investită drept o lună a cadourilor.

Pentru atletismul nostru, această lună este în 1972, luna februarie. Diriguitorii și gospodarii devotați primei discipline olimpice au făcut atleților un minunat dar: sala de atletism modernizată din complexul sportiv „23 August". În acest perimetru dintr-un nou cartier al Bucureștiului, unde fotbalul a deschis drum sportului, atletismul a ajuns la lumină, mult mai tîrziu, după ce patinajul și hocheiul, gimnastica și disciplinele nautice beneficiau deja de amenajări moderne. Sala de atletism a dat vreo trei ani tribut tradiționalei zgure, dar iat-o acum încinsă cochet, cu brîul roșu al pistei sintetice, creație și realizare integrală a chimiei românești, rivalizînd cu produsele similare cu firmă din străinătate. Și atleții, ca principali beneficiari ai acestui frumos lăcaș, au făcut „controlul de calitate" al noii piste, concurînd cu elan juvenil, într-o frenezie a rezultatelor de prestigiu.

Dar bucheții de performanțe — unele recorduri naționale, de sală, de certă clasă internațională cu care au încununat multe din probele campionatului — a constituit un dar pe care atleții, la rîndul lor, l-au oferit iubitorilor și susținătorilor atletismului românesc. Ce altceva sînt, acum în preajma „europenelor indoor" de la Grenoble — performanțele lui Carol Corbu și Valentin Jurcă, ale Vioricăi Viscopoleanu, Anei Sălăjean, ale unor sprinteri?

Cu un asemenea buchet în mîini, ce alt gest poate fi mai firesc decît urările de succes pe care Nicolae Perța le-a adresat, înaintea startului din finala probei de 60 m garduri, fiecăruia dintre adversarii săi?

Luna februarie — luna atletismului de sală!

Paul SLAVESCU

A XI-a EDIȚIE A JOCURILOR OLIMPICE DE IARNĂ A LUAT SFÎRȘIT CU O IMPRESIONANTĂ FESTIVITATE

SAPPORO'72

13 FEBRUARIE (De la trimisul nostru special)

● Episodul final a avut loc la palatul de gheață „Makomanai" ● I-am revăzut pe laureații olimpici la patinaj artistic ● Președintele C.I.O. a adresat calde mulțumiri organizatorilor

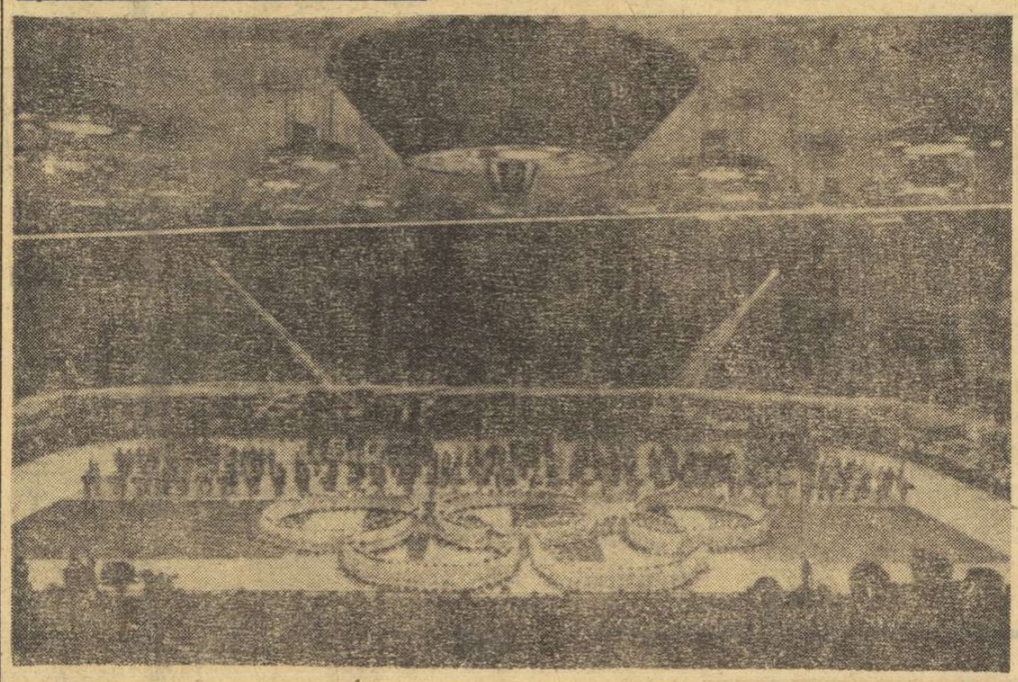

ELEVI ȘI ELEVE ALE ȘCOLILOR DIN SAPPORO formează pe gheața palatului sporturilor „Makomanai" cele cinci inele olimpice în timpul festivității de închidere a J.O. de iarnă. Telefoto: A. P. — AGERPRES

După ce ne-am petrecut întreaga dimineață pe muntele Teine, alături de aproape 20.000 spectatori care au rezistat cu stoicism și frigului (minus 7 grade)) și rafalelor de vînt care le trimiteau zăpada în obraz, pentru a urmări întrecerea schiorilor în proba de slalom special (printre aceștia aflîndu-se și reprezentanții țării noastre, Dan Cristea și Virgil Brenci), seara ne-am îndreptat spre palatul de gheață „Makomanai", unde — la ora 18 — a început ceremonia de închidere a celei de a XI-a ediții a Jocurilor Olimpice de iarnă.

Se aflau acolo 8 775 de persoane — sportivi, oficiali, ziariști și public — de fapt, 8 775 de privilegiați în ochii multor cetățeni din Sapporo care ar fi vrut să fie prezenți în sală, să-i simtă direct ambianța și nu prin intermediul micului ecran. Dacă ar fi știut ei că nici măcar toate persoanele acreditate oficial la acest eveniment sportiv nu au putut primi locurile de favoare pentru această seară de adio!...

ARTIȘTII GHEȚII DESCHID FESTIVITATEA

Festivitatea a debutat cu o demonstrație de patinaj artistic, la care au participat toți laureații olimpici: Beatrix Schuba, Ondrej Nepela, Irina Rodnina cu Aleksei Ulanov și ceilalți. Cînd s-au stins aplauzele care i-au răsplătit pentru admirabila lor caligrafie pe gheață și-au făcut apariția în loja oficială reprezentantul împăratului Japoniei, prințul moștenitor Akihito, însoțit de prințesa Michiko. O clipă mai tîrziu, pătrund în incintă purtătorii drapelelor țărilor participante la această ediție a J.O., urmați de sportivii care și-au disputat întîietatea în cele 10 zile de întreceri. Ei nu mai sînt încolonați pe țări, ca la festivitatea de deschidere, ci formează un uriaș amalgam, mergînd brat la brat băieți și fete din 35 de țări ale lumii. După ce trec în felul acesta prin fața tribunelor, ei formează un semicerc în spatele unui podium.

Sportivi, oficiali și spectatori asistă, apoi, la ridicarea drapelelor Greciei — organizatoarei primei Olimpiade moderne —, Japoniei — gazda acestei Olimpiade albe — și Statelor Unite — viitoarea gazdă a Jocurilor Olimpice de iarnă.

PREȘEDINTELE C.I.O. DECLARĂ ÎNCHISĂ A XI-A EDIȚIE

În același timp, fanfara intonează imnurile celor trei țări. După ce se sting ecourile ultimului imn, președintele Comitetului internațional olimpic, *Avery Brundage*, declară închisă cea de XI-a ediție a Jocurilor Olimpice de iarnă, exprimîndu-și, în continuare, profunda gratitudine față de împăratul Japoniei, față de poporul japonez, de locuitorii orașului Sapporo

Aurel NEAGU

(Continuare în pag. a 4-a)

0-1 (0-1) CU GALATASARAY

LOTUL REPREZENTATIV ÎNVINS (din penalty) DE UN ADVERSAR FOARTE DUR

● DINU și MOCANU accidentați ● Cu 6 rezerve în formație, selecționata n-a mai avut omogenitatea de simbătă

Galatasaray, campioana Turciei, a apărut ca un adversar total diferit față de Fenerbahce, și ca grad de pregătire, dar mai ales ca spirit de a angaja meciul. Mi se spune aici că vederile antrenorului englez W. Britsch se manifestă mai mult în direcția accentuării jocului tare, a intrărilor cu ochii închiși. Fotbalul dur, fără menajamente, ni l-a prezentat ca vedetă pe centrul înaintaș Mehmed, trei faulturi intenționate la activ și nici măcar un avertisment din partea arbitrului. Lotul, în schimb, a pierdut din această situație doi oameni (Dinu — contuzie gravă la genunchi și Mocanu — suspectat de fractură).

Am prezentat din plecare o formație cu cinci dintre rezerve, pe parcurs intrînd și Sătmareanu II. Faptul că în prima repriză jocul brutal n-a putut fi evitat se datorește și împrejurărilor că omogenitatea „11"-lui de astăzi a fost inferioară celui de sîmbătă. Dar, chiar în aceste condiții, eșecul nu intervenea dacă Galatasaray n-ar fi întrebuințat arme dincolo de regulament. Arbitrul n-a intervenit de fel spre a curma faulturile repetate, ba, dimpotrivă, a favorizat antijocul. Cită deosebire între meciul de sîmbătă, unde am văzut mult fotbal, și

Eftimie IONESCU

Stadionul „Mithat Pașa"; 20 000 spectatori; timp închis, ploios, temperatura +4. Arbitru: Erem Toc, a condus cu foarte multe greșeli.
A marcat: Mehmed (min. 45) din 11 m.
ROMÂNIA: Ștefan — Crețu, Lupescu, Dinu (min. 28 Sătmăreanu II), Mocanu (min. 50 Deleanu) — Anca, Nunweiller VI — Ulițeanu, Dembrovschi, Dobrin, Lucescu.
GALATASARAY: Yasin — Ekrem, Muzaffer, Agdin, Tuncay — Olakay, Ayan, Ahmed — Metin, Mehmed, Ugün.

(Continuare în pag. a 3-a)

Demonstrația boxerilor olimpici la Mediaș

Mediaș, 13 (prin telefon). — În sala Ion Luca Caragiale a avut loc o gală de box, fără decizii, în cadrul căreia au evoluat componenții lotului olimpic. Bineînțeles, sala a fost arhiplină, amatorii de box dorind să-i vadă în ring pe pugiliștii fruntași care se pregătesc pentru întrecerile de la München.

În aplauzele celor prezenți, au evoluat perechile Ganea—Nedelcea, Antoniu Vasile—Cuțov, Dobrescu—Zilberman, Pometcu—Moraru, Mocanu—Covaci și Năstac—Györffi.

Antrenorii Ion Popa, Constantin Nour, Ion Chiriac și Titi Dumitrescu s-au declarat mulțumiți de felul cum se prezintă boxerii în stadiul actual.

Z. RIȘNOVEANU-coresp

ÎN ULTIMUL MECI DE HOCHEI

ROMÂNIA (tineret) — R.P. CHINEZĂ 3-2

Selecționata de hochei a Republicii Populare Chineze a susținut aseară, la patinoarul artificial „23 August" din Capitală, ultimul joc din cadrul turneului întreprins în România. Adversară i-a fost selecționata de tineret a țării noastre.

Am asistat din nou la o partidă foarte vie, interesantă, desfășurată într-un ritm rapid, în limitele celei mai desăvîrșite sportivități.

În prima repriză, deși fazele de poartă au abundat, scorul a rămas alb. Cei doi apărători de buturi, Vang Cin-an și Iordan Dumitru s-au remarcat prin cîteva intervenții de mare inspirație.

A doua treime a meciului s-a desfășurat sub semnul superiorității formației române. În minutul 23 Bucur fructifică o pasă primită de la Mihăilescu și deschide scorul. Peste două minute, Iu Țai-jo are o frumoasă acțiune individuală prin care egalează. Apoi, Mihăilescu (min. 32) și călduroasă, frățească, făcută nouă și să-i asigurăm de dragostea și prietenia pe care le-o purtăm".

Lotul de hochei al R. P. Chineze va efectua, în continuare, un turneu în Suedia, după care va reveni la Miercurea Ciuc, pentru a participa la grupa C a campionatului mondial.

Valeriu CHIOSE

Fază din meciul România (tineret) — R. P. Chineză

Bucur (min. 36) ridică scorul la 3—1.

Ultima parte a întîlnirii poartă amprenta echilibrului. Jucătorii chinezi reduc din handicap în minutul 46 (Li Ven-hung). Acțiunile se desfășoară extrem de rapid, se ratează — de ambele părți — mari ocazii de gol. Și scorul rămîne neschimbat: **3—2 (0—0, 3—1, 0—1) în favoarea selecționatei de tineret a României.**

La terminarea meciului, tovarășul Liu-Ming, conducătorul delegației R. P. Chineze, ne-a acordat o scurtă declarație:

„Plecăm din România cu cele mai bune impresii. Întîlnirile pe care le-am susținut aici au avut darul să contribuie la întărirea prieteniei dintre popoarele noastre. Ele au constituit, de asemenea, un prilej de învățăminte pentru jucătorii chinezi, care debutează în arena internațională. Aș dori să mulțumesc din toată inima tehnicienilor, jucătorilor și publicului românesc pentru primirea

Un interesant turneu de hochei în Capitală

„CUPA F.R.H."

Sezonul internațional de hochei se află în plină desfășurare. De marți, pe patinoarul artificial „23 August" din Capitală, începe un nou și interesant turneu, care face parte din programul de pregătire a echipei României în vederea participării la grupa B a campionatului mondial: CUPA F.R.H.

La actuala ediție, competiția beneficiază de o participare puternică, ceea ce face din ea un test important pentru reprezentativa noastră. Pe gheața arenei de iarnă bucureștene se vor întrece formațiile **DYNAMO BERLIN,** campioana R. D. Germane, în care evoluează marea majoritate a componenților echipei care aspiră la supremație în grupa B a C.M., **REPREZENTATIVA BUDAPESTEI,** de fapt națională Ungariei, care va participa la începutul lunii martie la grupa C a C.M. de la Miercurea Ciuc, **GORNIK KATTOWICE,** o puternică formație de club din Polonia, precum și **SELECȚIONATELE A ȘI B ALE BUCUREȘTIULUI,** alcătuite din jucătorii loturilor reprezentativ și de tineret ale țării noastre.

Toate echipele se află la această oră în Capitală. Polonezii au sosit ieri dimineață, cu trenul, iar formațiile din R. D. Germană și Ungaria după-amiază, cu avionul. Ele se află cazate la hotelul din parcul sportiv „23 August", urmînd ca în cursul dimineții de astăzi să facă antrenamente de acomodare pe gheața patinoarului. Antrenorii **Flamaropol, Czaka** și **Tiron** intenționează să susțină un meci-școală luni dimineața cu formația Dynamo Berlin.

Marți 15 februarie: ora 16,30, Gornik—București B, ora 18,30, București A—Budapesta;

Miercuri 16 februarie: Dynamo—Budapesta, București A—Gornik;

Joi 17 februarie: București A—București B, Dynamo—Gornik

Vineri 18 februarie: București B—Dynamo, Budapesta—Gornik;

Sîmbătă 19 februarie: București B—Budapesta, București A—Dynamo.

CREȘTEREA EFICIENȚEI — OBIECTIV FUNDAMENTAL AL SPORTULUI ȘCOLAR

● INTERVIUL NOSTRU CU TOV. AL. FORȚU, DIRECTORUL DIRECȚIEI EDUCAȚIEI FIZICE ȘI SPORTULUI DIN MINISTERUL EDUCAȚIEI ȘI ÎNVĂȚĂMÎNTULUI

Înconjurată permanent de grija părintească a partidului și statului, școala — denumind astfel totalitatea unităților de învățămînt, care cuprind astăzi aproximativ 4 000 000 de elevi — a devenit principalul factor de cultură și educație a tinerei generații. Se știe, de asemenea, că — în acest context — educației fizice și sportului le-au fost acordate toată importanța cuvenită și un sprijin nemijlocit.

Pentru îndeplinirea obiectivelor stabilite în această direcție, pentru ca sportul școlar să-și pună în valoare la un nivel superior valențele sale sociale, contribuind mai activ la formarea multilaterală a elevilor, Colegiul Ministerului Educației și Învățămîntului a stabilit la 29 ianuarie 1971 un complex de măsuri privind îmbunătățirea activității de educație fizică și sport în învățămîntul de cultură generală, profesional și liceal de specialitate. Am consemnat în mai multe rînduri eficiența acestor măsuri, impulsul pe care aceștia l-au dat educației fizice și sportului din numeroase școli. Aceleași bune rezultate s-au constatat și în aplicarea indicațiilor în legătură cu organizarea activității de educație fizică și sport în anul școlar 1971/1972, elaborate în comun de reprezentanții Ministerului Educației și Învățămîntului, Consiliului Național pentru Educație Fizică și Sport, C.C. al U.T.C. și Consiliului Național al Organizației Pionierilor.

În dorința de a cunoaște principalele probleme de actualitate din sportul școlar, modul în care se realizează obiectivele prin care școala să reprezinte principala verigă a mișcării noastre sportive, ne-am adresat tov. **AL. FORȚU,** directorul direcției educației fizice și sportului din Ministerul Educației și Învățămîntului, cu rugămintea de a răspunde redacției la cîteva întrebări, rugăminte care ne-a fost pe deplin și cu amabilitate satisfăcută.

— Ce direcție principală, din atîtea multe altele, ar putea fi desprinsă pentru o discuție despre actualele preocupări și eforturi în domeniul educației fizice și sportului din școli?

— Un prim-plan ar trebui să-l ocupe, în orice caz, **CREȘTEREA EFICIENȚEI PROCESULUI DE EDUCAȚIE FIZICĂ ȘI SPORT,** parte componentă a programului de învățămînt. Mai corect spus, ar trebui să avem în vedere obiectivul fundamental al creșterii eficienței **IN TOATE LATURILE EDUCAȚIEI FIZICE ȘI SPORTULUI,** fie că este vorba de activități desfășurate în școală, fie că ne referim la programele sportive extrașcolare.

— Înțelegem din aceasta că, deși în sportul școlar au fost obținute, mai ales în ultima vreme, succese remarcabile, încă nu sînt atinse cotele de dezvoltare și exigență pe care le reclamă importanța educației fizice și sportului, mijloace cu recunoscută forță și eficiență în educarea multilaterală a tineretului.

— Este de mare însemnătate să avem totdeauna în față, îndeosebi atunci cînd ne propunem să evaluăm rezultate sau să stabilim obiectivele activității viitoare, faptul că în țara noastră educația fizică și sportul se adresează — și trebuie s-o facă din ce în ce mai profund — la 4 000 000 de elevi și eleve. De aceea consider că, prețuind, desigur, așa cum se cuvine succesele realizate, este, totuși, mai bine să insistăm asupra lucrurilor care încă nu merg cum trebuie, fie că nu sînt înțelese pe măsura necesităților, fie că sînt tratate la suprafață.

— Salutînd o asemenea abordare critică a problemelor, vă rugăm să ne spuneți ce anume mai nemulțumește în activitatea de educație fizică și sport din unele școli.

— Mă voi referi, în primul rînd, la activitatea practică din cadrul școlii. S-au făcut mulți pași înainte

Dan GÂRLEȘTEANU

(Continuare în pag. a 2-a)

ÎNTRECERI VIU DISPUTATE ÎN CONCURSURILE DE SCHI DE IERI

Concurînd și duminică la fel de sigur, reprezentantul C.S.U. Brașov, **Dorin Munteanu,** s-a clasat și în proba de slalom special pe primul loc, demonstrînd că este unul dintre cei mai valoroși schiori alpini pe care îi avem. Iată-l surprins de fotoreporterul Paul ROMOȘAN într-un moment de relaxare, între cele două manșe.

(Citiți amănunte despre întrecerile de duminică în pag. a 2-a).

ULTIMELE DOUĂ ZILE!

Au rămas numai două zile pînă la închiderea termenului de depunere a cupoanelor de participare la tragerea la sorți pentru cele **două excursii la Jocurile Olimpice de la München.** Deci, cei care n-au făcut-o încă, să se grăbească!

Tragerea la sorți a cupoanelor din ALMANAHUL SPORTUL '72 va fi comunicată într-un număr viitor al ziarului nostru.

SCHI

În slalomul special al „Cupei Steagul roşu Braşov"

CEAŢA — ADVERSARUL CEL MAI TARE

POIANA BRAŞOV, 13 (prin telefon, de la trimisul nostru). — Nici duminică, de această dată la slalomul special al „Cupei Steagul roşu Braşov", ceaţa nu s-a arătat binevoitoare cu concurenţii. N-au fost rafale de vînt, a şi nins mărunt, dar privirile schiorilor erau stopate la doar trei porţi în faţa lor, pe traseu. Şi a fost păcat, din două puncte de vedere: 1. Kantzelul era asaltat de turişti şi vizitatori, eventuali spectatori, — în condiţii de vizibilitate — ai probei. Deci, o propagandă excelentă pentru schi a fost ratată. 2. S-au înregistrat prea multe căzături şi ieşiri din porţi. Astfel că, riscînd totul pentru victorie şi fiind sacrificaţi de vizibilitatea redusă, chiar din manşa întîi au ieşit din lupta pentru primul loc pretendenţii cu veleităţi, — Vulpe, Văideanu, Ghimbăşan şi outsiderul Soiu. Astfel, se părea că din nou — ca la coborîre — Munteanu se va lupta doar cu el însuşi. Într-adevăr, el a terminat prima manşă cu un avans de 8 zecimi faţă de dinamovistul I. Bobiţ. Dar ultimul nu consideră conturile încheiate şi, la repetarea trecerii printre cele 47 de porţi, riscă totul pe cartea succesului, îl bate pe Munteanu dar... la numai 7 zecimi şi este obligat, astfel, să se mulţumească doar cu locul doi. Pentru maniera sa de a concura, I. Bobiţ merită felicitări. N. Creţoi este şi el un merituos concurent: a căzut în prima manşă, dar s-a ridicat şi a continuat cu vigoare cursa spre locul al treilea.

Reintrată, şi în lipsa Danielei Munteanu (spectatoare... accidentată), Iudith Tőmőri a cîştigat la mai mult de 2 secunde în faţa Minodorei Zerman. Ghizela Sindrilaru şi Cristina Ene s-au aflat la o distanţă (8 sec) prea mare... Încă o dată problema numărului şi valorii fetelor noastre prezintă — cel puţin pentru moment — foarte multe semne de întrebare.

REZULTATE tehnice: **fete,** 1 Iudith Tőmőri (Dinamo) 1:19,6, 2. Minodora Zerman (A.S.A.) 1:22,1, **băieţi** — 1. D. Munteanu (C.S.U.) 1:22,1, 2. I. Bobiţ (D) 1:22,2, 3. N. Creţoi (C.S.U.) 1:27,0, 4. N. Dăscălescu (Steagul roşu) 1:30,6 5. C. Ciobotaru (D) 1:31,6.

Radu TIMOFTE

ŞTAFETELE BRAŞOVENE DINAMO (f) ŞI A. S. A. (m) CAMPIOANE NAŢIONALE DE JUNIORI

VATRA DORNEI, 13 *(prin telefon, de la corespondentul nostru).* Ziua a II-a a campionatelor naţionale de schi rezervate juniorilor a programat duminică, pe Dealul Negru, probele de ştafetă 3x3 km (f) şi 3x5 km (m). După cum era de aşteptat, cursele au furnizat o luptă deosebit de strînsă, dată fiind valoarea sensibil egală a sportivilor de la cluburile braşovene ASA, Dinamo şi Tractorul (m) Dinamo Braşov urmată de Şcoala sportivă Miercurea Ciuc şi Şcoala sportivă Gheorgheni (f).

După primul schimb al stafetelor feminine, conduce Şc. sp. Vatra Dornei prin *Cornelia Mititelu,* dar colegele ei din schimburile următoare nu au putut rezista asalturilor adversarelor, fiind depăşite categoric. Echipierele lui Dinamo Braşov, *Lămiiţa Gheorghiesi* şi *Elena Băşa,* au realizat 11,37 şi respectiv 10,28, asigurînd clubului locul 1 şi titlul de campion naţional.

La băieţi, reprezentanţii A.S.A. Braşov, *Nicolae Cristoloveanu* şi *Ion Tudor* (schimburile 2 şi 3), au mers 16,58, respectiv 16,38, ceea ce a făcut ca echipa lor să cucerească titlul naţional. Remarcabilă disputa pentru locul II, la care au aspirat formaţiile braşovene Dinamo şi Tractorul. *REZULTATE TEHNICE: ştafeta 3x3 km (f): 1. Dinamo Braşov* (Ana Bădescu, Lămiiţa Gheorghiesi, Elena Băşa) 36,05 campioană naţională; 2. Şc. sp. M. Ciuc 37,26; 3. Şc. sp. Gheorgheni 39,00; 4. Tractorul Braşov 39,15; 5. Şc. sp. Vatra Dornei 39,59; 6. Unirea Azuga 41,59. *Ştafeta 3x5 km (m):* 1. A.S.A. Braşov (Ion Lăzăroiu, Nicolae Cristoloveanu, Ion Tudor) 52,48 campioană naţională; 2. Dinamo Braşov 53,31; 3. Tractorul Braşov 54,02; 4. Şc. sp. Braşovia 54,58; 5. Schi-Bob-Club Sinaia 56,09; 6. Şc. sp. Gheorghieni 57,00

Constantin ALEXA

NATAŢIE

LA REŞIŢA

MIRCEA HOHOIU 2: 15,2 (RECORD) PE 200 M SPATE

REŞIŢA 13 (prin telefon). Pregătirile care se fac în localitate pentru primirea oaspeţilor campionatelor internaţionale de înot ale României în cele mai bune condiţiuni sînt în plină desfăşurare. Ca de altfel şi antrenamentele înotătorilor reşiţeni, dornici, ca în fiecare an, să se afirme în cadrul acestei competiţii tradiţionale.

Prezentîndu-se la startul unui ultim concurs de verificare, Eugen Almer a fost cronometrat pe distanţa de 400 m liber în 4:13,3, cea mai bună performanţă a sa din acest an, la numai 1,4 sec de recordul probei în bazin scurt. Dar, la capătul cursei, antrenorul I. Schuster s-a declarat nemulţumit de evoluţia elevului său, de la care aştepta un timp sub 4:10,0. **„Almer este bine pregătit** — spunea I. Schuster — **şi are posibilităţi mult mai mari. Dar în ultima vreme el manifestă o stare de nervozitate, care, adăugată emotivităţii sale, îi paralizează adesea mişcările în timpul cursei. În schimb, Mircea Hohoiu, care, concentrîndu-se asupra probei, concurează totuşi foarte relaxat, creşte de la o săptămînă la alta, ultimul său record de simbătă — 2:15,2 pe 200 m spate — fiind mai mult decît promiţător"** Un alt rezultat ce merită a fi subliniat: Dietmar Wetterneck — 4:28,8 pe 400 m liber (rec. personal).

D. GLĂVAN-coresp. judeţean

SPRINTERII CONFIRMĂ

Cu numai şapte zile înaintea „internaţionalelor" de înot de la Reşiţa, grupul celor mai buni sprinteri din ţară a avut un nou concurs de verificare în piscina de 25 m din Brăila. Cursa de 100 m liber a fost cîştigată de Slavic în 54,7, urmat de Opriţescu 55,7, Kokai 56,3 (rec. personal), VI. Moraru 56,6 şi Ad. Adam 57,0.

Probele de 100 m delfin au revenit lui Ion Miclăuş în 61,3 şi Georgeta Cerbeanu 70,3 (rec. personal). O performanţă interesantă a obţinut şi Agneta Şterner, pînă în vara trecută recordmana ţării în probele de delfin. Luînd startul într-o cursă de 100 m liber, bucureşteanca a realizat 64,8 (rec. personal), fiind cea de a treia craulistă română ce coboară pe „sută" sub 65,0.

Confirmînd forma bună în care se află, Gheorghe Lupu a „mers" 62,4 pe 100 m spate, iar Octavian Resler a fost cronometrat cu 1:10,7 pe distanţa de 100 m bras. Toţi aceşti sportivi, care se află acum în pregătirea prof. Gh. Dimeca, vor pleca joi dimineaţa spre Reşiţa.

TENIS

ÎNCEPE CONCURSUL REPUBLICAN DE SALĂ — FEMININ

Începînd de astăzi, în sala Steaua se desfăşoară concursul republican pe teren acoperit deschis jucătoarelor de cat. I şi junioarelor. Timp de o săptămînă, între orele 8,30—13 şi 15,30—22 cele mai bune jucătoare se vor întrece pentru cucerirea trofeelor puse în joc de către federaţia de specialitate. Cu deosebit regret constatăm absenţa aproape totală a jucătoarelor din provincie. Oraşe ca Braşov, Cluj, Arad şi Timişoara, care aveau o veche tradiţie în tenisul feminin, au preferat să nu participe, invocînd probabil motivul că nu au şanse. Totuşi, din provincie participă două junioare: Mirela Comănescu (Petrolistul Cîmpina) şi Aneta Enciu (Dunărea Galaţi).

În urma tragerilor la sorţi, favoritele concursului, în ordinea clasamentului sînt următoarele: senioare — Ecaterina Roşianu, Agneta Kun, Eleonora Dumitrescu, Valeria Balaj; junioare — Virginia Ruzici, Mariana Simionescu, Florenţa Mihai, Anca Floreşteanu.

Cea mai interesantă întîlnire a zilei de azi se anunţă a fi cea dintre Agneta Kun şi Mariana Simionescu, partidă care va începe la orele 15,30.

Paralel, la Hunedoara, în sala Constructorul, se va desfăşura concursul republican de sală rezervat seniorilor şi juniorilor.

S. IONESCU

„CUPA 16 FEBRUARIE"

VOLEI: Rapid şi I. E. F. S. învingătoare

Constanţa Bălăşoiu (Rapid) — cea mai bună jucătoare de pe teren din jocul Rapid — C.P.B. — rezolvă încă un atac al echipei sale „punînd" mingea în spatele blocajului advers. Foto: N. DRAGOŞ

Cu un joc mult îmbunătăţit faţă de cel prestat în turul campionatului, C.P.B. a opus o frumoasă rezistenţă ieri, în partida cu Rapid. Întîlnirea a fost interesantă ca desfăşurare şi ca evoluţie a scorului. Astfel, în cel de al doilea set, după ce au fost conduse cu 14—9, rapidistele au răsturnat rezultatul în favoarea lor, iar în cel de-al treilea, de la scorul de 12—3 pentru Rapid, jucătoarele de la C.P.B. au recuperat pînă la 12—11. În final, victoria a revenit fruntaşelor clasamentului diviziei A cu 3—0 (12, 14, 13). S-au remarcat Constanţa Bălăşoiu şi Eugenia Rebac de la Rapid, respectiv Angela Ionescu **(N .M.).**

În cel de al doilea meci, dinamovistele au fost întrecute clar de studentele de la I.E.F.S., într-o partidă de slab nivel tehnic. Studentele, avînd o apărare mai bună şi un atac mai puternic, în care au excelat Maria Cengher şi Carmen Marinescu, s-au impus în faţa unei echipe, care acum, înaintea reluării campionatului, încă nu şi-a găsit cadenţa. Finalmente, I.E.F.S. a învins pe Dinamo cu 3—1 (14, 2, —8, 7), avînd cele mai bune jucătoare în Marcela Pripiş, Carmen Marinescu, Cornelia Cîrstoiu şi Maria Cengher. De la dinamoviste am remarcat jocul bun practicat de Constanţa Dinculiţă şi Ileana Novac.

Iulian COSTINIU

BOX: Trei meciuri deosebite

A 25-a ediţie a „Cupei 16 Februarie" a început duminică dimineaţa, în faţa unui public numeros, în sala clubului Grivita Roşie. Dintre cele 12 perechi de boxeri care au urcat treptele ringului, trei s-au remarcat în mod special. La cat. cocoş, **Ştefan Ispas** (Rapid) după o pauză competiţională de patru ani, şi-a făcut o frumoasă reintrare, învingîndu-l prin k.o în repriza a II-a pe Răducanu Ivanciu (Metalul). La semimuscă, **Nicolae Smăndoiu** (Rapid), după un meci frumos şi cu un finiş irezistibil, l-a întrecut la puncte pe veteranul Gh. Cristea **(Metalul).** Pornit favorit, uşorul **Nicolae Paraschiv** (Rapid) s-a impus foarte greu în faţa lui Marin Mogoş (Grivita Roşie). Mogoş a atacat tot timpul, dar foarte dezordonat şi confuz. Învingător la puncte: Paraschiv. **Celelalte rezultate:** E. Chiricuţă (Viitorul) b.p. G. Zamfir (Gr. Roşie); N. Dinu (Metalul) b. desc. 2 N. Vlad (Gr. Roşie); F. Suceveanu (Gr. Roşie) b. ab. 2 F. Lupu (Rapid); I. Stăncescu (Gr. Roşie) b.p. C. Popescu (Dinamo); D. Birou (Gr. Roşie) b. p. I. Grigore (Rapid); Al. Lungu (Gr. Roşie) b. ab. 1 P. Horga (Rapid); D. Stăncescu (Gr. Roşie) b.p. V. Stan (Rapid); M. Boteanu (Gr. Roşie) b. p. D. Filip (Rapid) şi N. Stancu (Gr. Roşie) b. p. C. Nicolae (Rapid).

Daniel DIACONESCU, coresp.

HALTERE: Cîştigătoare — echipa Rapid

Simbătă şi duminică, în sala Giuleşti s-a desfăşurat o competiţie de haltere, dotată cu cupa „16 Februarie". La startul acestei competiţii au luat parte halterofili fruntaşi din Capitală, aparţinînd cluburilor Rapid, Steaua, Dinamo, Progresul şi Olimpia. **Gh. Mîinea** (Rapid), în cadrul categoriei 82,5 kg, a realizat un nou record naţional 132,5 kg la stilul smuls (v. r. 130 kg. şi aparţinea lui Kato Ladislau de la C.S.M. Cluj). Iată primii clasaţi: **Cat. 52 kg.** I. A. Ploieşteanu (Progresul) 225 kg, **Cat. 56:** I. M. Chelcea (Rapid) 265 kg., **Cat. 60 kg.** I. A. Wagner (Rapid) 300 kg.; **Cat. 67,5** G. Ienciu (Progresul) 330 kg., **Cat. 75 kg.** I. V. Găină (R) 337,5 kg. **Cat 82,5 kg.** N. Fofircă (R) 370 kg., **Cat. 90 kg.** V. Dinu (O) 350 kg., **Cat. 100 kg.** Gh. Teleman (O) 410 kg., + **100 kg.** I. Vlădoianu (O) 377,5 kg. Clasament final: **I. Rapid 15 p. 2. Olimpia 21 p, 3. Progresul 22 p.**

Florin SANDU
Aurel PĂPĂDIE

POPICE

TREI DIN CELE PATRU LIDERE ÎNVINSE!

Şi etapa a doua a returului campionatului divizionar de popice a fost presărată cu jocuri echilibrate, unele dintre ele încheindu-se cu rezultate surpriză. Trei din liderele celor patru serii au fost nevoite să guste din amărăciunea înfrîngerii.

FEMININ

VOINŢA CONSTANŢA — VOINŢA BUCUREŞTI 2340 — 2301. Joc aprig disputat în care constănţencele au dovedit că atunci cînd se mobilizează pot obţine succese remarcabile. Localnicele au preluat conducerea de la primul schimb şi n-au mai cedat-o. Principalele autoare ale victoriei: **Maria Chesnoiu — 405, Aurelia Ivan** — 402 şi **Ioana Bratosin** — 401. Deşi lidera seriei Sud a avut trei jucătoare cu peste 400 p. d. **(Cornelia Petruşcă** — 409, **Cornelia Grecescu** — 409 şi **Valeria Dumirescu** — 404) a părăsit totuşi arena învinsă. **(C. Popa-coresp.).**

VOINŢA MEDIAŞ — C. S. M. REŞIŢA 2437 — 2357. Stimulate de victoria obţinută în etapa precedentă, echipierele Voinţei au reuşit să învingă lidera seriei Nord, graţie, rezultatelor, **Elvirei Cercea** — 442, **Valentinei Fodor** — 429, **Irinei Mihu** — 404 şi **Margaretei Limbăşan** — 401. De la reşiţence au corspuns aşteptărilor **Elena Klechner** — 418, **Maria Stoica** — 412 şi **Gertrude Apro** — 405. **(Z. Rişnoveanu-coresp.).**

CONSTRUCTORUL BUC — LAROMET BUC. 2437 — 2538. Pe arena din şoseaua Iancului este greu să apreciezi valoarea sportivelor, deoarece acestea trebuie să joace cum le impune... pista, care favorizează rezultate uneori ieşite din comun. Cu toate că i s-au făcut o serie de reparaţii, se pare că arena Constructorul nu mai poate fi adusă la cote regulamentare fără o returnare a celor patru piste. Au învins oaspetele, care au avut în **Elena Trandafir (466), Elena Nichita (454)** şi **Elisabeta Gall (443)** pe cele mai în formă jucătoare. Constructorul a prezentat o formaţie mult întinerită, din rîndul căreia s-au evidenţiat **Vasilica Martin** — 443, **Smaranda Oprea** — 435 şi **Elena Bălăiţă** — 424. **(Tr. I.).**

RAPID BUC. — GLORIA BUC. 2571 — 2426. Pe arena Giuleşti, victorie scontată a gazdelor, dar şi o surpriză: maestra emerită a sportului, feroviara **Elena Cernat,** imprecisă în lansarea bilelor (384), a fost întrecută de tînăra **Victoria Cosma** (401 p. d.). În rest, jucătoarele de la Gloria au dat o palidă replică adversarelor lor. S-au remarcat: **Vasilica Pintea** — 464, **Alexandrina Navon** şi **Elena Buzea** cîte 442, **Florica Lăpuşan** — 423, **Maria Popescu** — 416, de la Rapid, respectiv **Tinca Balaban** — 429, **Ana Petrescu** — 418 şi **Margareta Bordei** — 403. **(D. N.).**

Alte rezultate: **METROM BRAŞOV — PETROLUL BĂICOI** 2471 — 2223, **VOINŢA TIMIŞOARA — VOINŢA CLUJ** 2229 — 2237, **CETATEA GIURGIU — VOINŢA PLOIEŞTI** 2635 — 2353, **VOINŢA SIBIU — DERMANT TG. MUREŞ** 2121 — 2160, **VOINŢA ORADEA — VOINŢA TG. MUREŞ** 2410 — 2453. **VOINŢA CRAIOVA — HIDROMECANICA BRAŞOV** 2435 — 2369.

MASCULIN

ELECTRICA SIBIU — VOINŢA TG. MUREŞ 5062 — 4870. În faţa unei asistenţe numeroase, lidera seriei Nord, Voinţa Tg. Mureş, a pierdut la o diferenţă apreciabilă. După primele două schimburi, conduceau oaspeţii cu 63 de p. d. Intrînd pe pistă, popicarul sibian **I. Brică** a doborît 918 popice, învingîndu-şi adversarul direct cu peste 100 de „bete", rezultat care a atîrnat greu în balanţa victoriei. **(I. Ionescu-coresp.).**

METALUL PLOPENI — CONSTRUCTORUL GALAŢI 4959 — 5036. Surprizele au ocolit arena din Plopeni şi lidera seriei Sud a obţinut o nouă victorie. Gălăţenii **I. Băiaş** — 919, **V. Ivan** — 869 precum şi localnicii **N. Băican** — 840 au fost cei mai precişi. **(I. Tănăsescu-coresp.).**

GLORIA BUC. — CONSTRUCTORUL BUC. 5010 — 4866. Elevii antrenorului **I. Pozsgai** au totalizat o medie de 835 p. d. obţinînd o victorie muncită, dar pe deplin meritată. Echipa Constructorul s-a acomodat — datorită impreciziei — destul de greu cu pistele. Omul de record din etapa anterioară al oaspeţilor, **I. Dumitru** (1032 p. d.) a fost depăşit de talentatul junior **A. Cătineanu:** 839 — 835 p. d. **(O. Guţu).**

FLACĂRA CÎMPINA — RAPID BUC. 5291 — 5287. Meci viu disputat, în care au excelat **P. Purje** — 945, **N. Blănaru** — 904 de la învingători şi **A. Vrînceanu** — 965, **I. Pătru** — 915 de la feroviari.

C. VÎRJOGHIE — coresp.

Celelalte rezultate: **VOINŢA LUGOJ — VOINŢA CLUJ** 4870 — 4839, **OLIMPIA REŞIŢA — GAZ METAN MEDIAŞ** 5088 — 4863, **RULMENTUL BRAŞOV — PETROLUL PLOIEŞTI** 5179 — 5205, **I. C. ORADEA — C.F.R. TIMIŞOARA** 5394 — 5150, **RAFINĂRIA TELEAJEN — VOINŢA BUC.** 4957 — 4943, **C. F. R. TG. MUREŞ — C. S. M. REŞIŢA** 5199 — 4791.

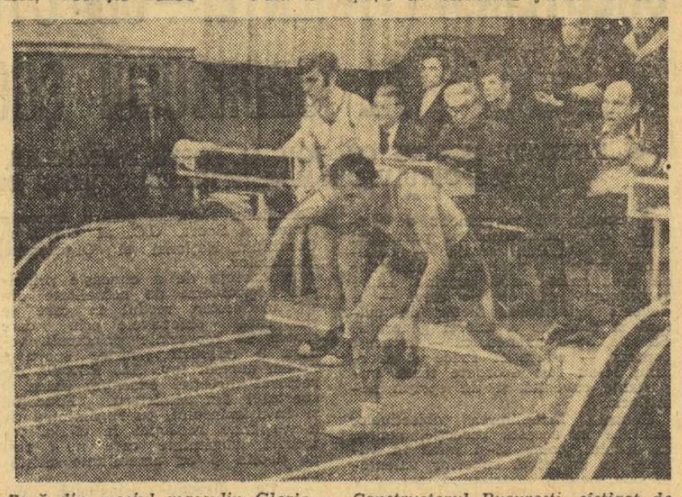

Faza din meciul masculin Gloria — Constructorul Bucureşti, cîştigat de gazde. În prim plan: Dinu Stelian (Gloria) unul din principalii realizatori ai victoriei, notat cu 850 p.d.

LUPTE

Concursul de selecţie de la Poiana Braşov

BRAŞOV, 13 (prin telefon de la corespondentul nostru). Sala de sport din Poiana Braşov a găzduit timp de două zile un frumos concurs de selecţie, dotat cu **„Cupa 16 Februarie"**, pentru ambele stiluri (cîte 3 categorii la fiecare stil). Concursul a constituit un reuşit test în cadrul pregătirilor pentru J.O. de la München. La întreceri au luat parte peste 100 de concurenţi, ponderea mare revenind luptelor greco-romane. În această privinţă, atît secretarul general al F.R.L., **Gh. Iacobini,** cît şi antrenorul federal **Ion Corneanu** s-au declarat satisfăcuţi de evoluţia luptătorilor de la greco-romane, considerînd acest concurs drept cel mai reuşit din ultimii ani.

Nu acelaşi lucru ne-a afirmat antrenorul federal **Ion Crişnic,** nemulţumit nu numai de evoluţia luptătorilor de la libere, ci şi de numărul mic al concurenţilor (32, din care doar... 4 la cat. 100 kg). El n-a avut, astfel, posibilitatea să-şi facă o imagine reală asupra posibilităţilor de viitor.

Dintre rezultate, se cuvine să menţionăm victoria prin tuş în repriza a doua, obţinută, de tînărul băcăuan **Adrian Popa** asupra fostului campion mondial **Simion Popescu,** şi buna evoluţie a braşoveanului **Virgil Tiru,** care se anunţă **un demn urmaş al lui Ion Baciu.**

Iată clasamentul pe categorii de greutate: GRECO-ROMANE. **62 kg:** I. Baciu (Steaua), V. Ţiru (S.R. Braşov), M. Ciutan (Rapid Buc); **74 kg:** N. Mihai (Vulturii Textila Lugoş), A. Popa (S.C. Bacău), S. Popescu (Steaua); **82 kg:** S. Olteanu (Prog. Buc); N. Lăcrăţeanu (C.S. Piteşti), Gh. Bliga (A.S.A. Bacău); LIBERE. **68 kg:** A. Petrone (Steaua), C. Lupu (Rapid Buc), N. Dorobanţu (Rapid Buc); **90 kg:** I. Marton (C.S.M. Cluj), I. Dumitru (Steaua), L. Rădoi (Rapid Buc); **100 kg:** S. Gyorgy (Mureşul Tg. Mureş), A. Szörny (Lemnarul Odorhei), I. Popa (Petrolul Ploieşti).

Carol GRUIA

atletism

(Urmare din pag. 1)

recordul ţării, stabilit doar cu două încercări mai înainte de Valentin Jurcă: 7,92, m faţă de 7,90 m. În ceea ce-l priveşte pe Carol trebuie să fim de acord că se prezintă într-un frumos progres şi că fără să deţină încă cea mai bună formă a sa a dovedit, prin două rezultate — la triplu şi la lungime — că se poate conta pe el în bătălia pentru întîietatea europeană la campionatele continentale de la Grenoble. Aprecieri se cuvin şi rapidistului Jurcă, constant la un bun nivel. Ce păcat că a depăşit ultima sa săritură cu care ar fi redevenit recordman.

Rezultate: 1. CAROL CORBU (STEAUA) 7,92 m, — record, 2. Vai, Jurcă (Rapid) 7,90 m, 3. Mihai Zaharia (Rapid) 7,74 m, 4. Ştefan Lăzărescu (C.A.U.) 7,56 m, 5. Gabriel Oană (Petrolul Pl.) 7,52 m, 6. Vasile Sărucan (C.S.M. Cluj) 7,38 m.

> Cele 12 titluri de campioni naţionali de sală pe 1972 au revenit oştilor următoarelor cluburi: **Steaua 5, Dinamo 4, Politehnica Timişoara, Tractorul Braşov şi Rapid — cîte unul.**

Disputa aruncătorilor de greutate a vădit clar neacomodarea cu condiţiile specifice ale concursului, dar şi clasa scăzută a concurenţilor. Rezultate: 1. Adrian Gagea (Dinamo) 16,57 m, 2. Marin Iordan (S.S.A.) 15,76 m, 3. George Luchian (Farul C-ţa) 15,40 m.

În lipsa campioanei indiscutabile — Cornelia Popescu — accidentată, titlul la săritura în înălţime a rămas a fi disputat de mai multe concurente, şanse mari avînd Virginia Ioan şi Roxana Vulescu. Aşteptările au fost confirmate în totul, cele două sportive bucureştence fiind singurele care au trecut înălţimea de 1,70 m, prima reuşind mai apoi şi la 1,75 m. În felul acesta, cele două titluri de campioni ale săriturii în înălţime au revenit tinerei familii Ioan!

Rezultate: 1. VIRGINIA IOAN (RAPID) 1,75 m, 2. Roxana Vulescu (Lic. 35) 1,70 m, 3. Draga Comşa (U Cluj) 1,65 m, 4. Ildiko Bokor (C.A.U.) 1,60 m, 5. Doina Munteanu (C.A.U.) 1,60 m, 6. Georgeta Păcuraru (Petrolul Pl.) 1,60 m, 7. Doina Crăciun (Lic. 4 Galaţi) 1,60 m.

ÎNTRECERILE POPICARILOR BRAŞOVENI

Douăzeci de echipe de popice şi-au disputat întîietatea în cea de a treia ediţie a „Cupei 16 Februarie", organizată de asociaţia sportivă Rapid Braşov. Primele locuri în clasament: I. I. T. Braşov 106 p.d. 2. C.F.R. II 104 p.d. 3. Metrom 100 p.d. 4. Victoria Bod 96 p.d. 5. Rulmentul 93 p.d.

PATINAJ ARTISTIC

AU FOST DESEMNAŢI CÎŞTIGĂTORII ÎNTRECERILOR LA CATEGORIILE DE COPII

BRAŞOV, 13 (prin telefon). Timp de trei zile, pe patinoarul din Poiana Braşov, cei mai tineri competitori ai campionatului şi ai concursului republican de patinaj artistic şi-au disputat întîietatea, în probele finale. Marea majoritate a participanţilor s-au prezentat în vădit progres la figurile impuse şi cu programe de libere frumos executate. Au plăcut îndeosebi reprezentanţii grupărilor bucureştene şi cei de la Dinamo Braşov, dar o adevărată revelaţie au fost micuţii patinatori din Galaţi care s-au prezentat peste aşteptări. Este de notat şi buna organizare a întrecerii, facilitată şi de timpul frumos.

Clasamentele finale: **fete I:** 1. Dana Rădulescu (Dinamo Bucureşti) 345,8 p; 2. Dorinela Ularu (Dinamo Braşov) 329,1 p; 3. Cornelia Ghişerel (Şc. sp. 2) 295,5 p. **Fete II:** 1. Tereza Nericu (Constructorul Buc.) 284,0 p; 2. Mariana Chiţiu (Dinamo Braşov) 281,9 p; 3. Carmen Gancev (Constr.) 262,2 p. **Băieţi I:** 1. Cristian Neagu (Dinamo Buc.) 314,7 p; 2. Klaus Scheil (Petrolul Braşov) 309,3 p; 3. Adrian Vasile (A.S.C.P.M.B.) 304,7 p. **Băieţi II:** 1. Bogdan Kruti (Dinamo Braşov) 288,4 p; 2. Tiberiu Suciu (Constr.) 260 p; 3. C. Kisgyörgyi (Petrolul Braşov) 222,7 p. În concursul începătorilor, la categoriile mari au cîştigat Dana Nigrim (Dinamo Braşov) şi Florin Gafencu (A.S.C.P.M.B.), iar la cele mici Cristina Balaisi (Şc. sp. Galaţi) şi Dan Ştefan (Constructorul Bucureşti).

G. CAROL-coresp.

HIPISM

NOILE CUPLURI DE ANTRENORI ŞI DRIVERI

Deşi s-a intrat în cea de a doua jumătate a perioadei care ne desparte de inaugurarea stagiunii, antrenamentul trăpaşilor se desfăşoară în aceste zile într-un ritm normal, fără să fi crescut în intensitate. În actualele condiţii de pregătire, liniile directoare prevăd pe prim plan adaptarea mînjilor în circuitul sportului de performanţă şi cum un asemenea obiectiv trebuie efectuat într-un interval de timp destul de scurt — 5—6 luni — el captează acum întreaga atenţie a antrenorilor şi driverilor. Pentru trăpaşii de 3 ani şi mai vîrstnici procesul de lucru pentru intrarea în plenitudinea condiţiei fizice are deocamdată un caracter mai lent.

În atari condiţiuni, singurele evenimente notabile petrecute în incinta hipodromului ploieştean sînt cele survenite în legătură cu activitatea viitoare a unor driveri, aşa cum de altfel am fost obişnuiţi să consemnăm în fiecare an. În primul rînd este de remarcat promovarea ca antrenor a lui Traian Marinescu. El a preluat conducerea lotului de trăpaşi deţinut pînă acum de Ştefan Teofil, care, aşa cum am anunţat la vreme, s-a pensionat. Subliniem cu acest prilej justeţea alegerii întreprinsă de direcţiunea hipodromului, Marinescu dovedindu-se în ultimii trei ani un element capabil, energic şi foarte ambiţios. Străduindu-se în continuare să-şi desăvîrşească cunoştinţele profesionale, sîntem siguri că va izbuti să-şi atragă în noua funcţie aprecieri favorabile. El va fi secundat în muncă de Nicu Sandu, care a promovat pe postul de driver.

Simion Onache va colabora în stagiunea viitoare cu antrenorul Iosif Toderaş; iar Niculae Simion cu antrenorul Vasile Gheorghe. Un schimb de locuri au efectuat driverii Gigi Popescu şi Ianoş Moldoveanu. Astfel, primul a devenit auxiliarul antrenorului Traian Marcu, iar secundul, al antrenorului Niculae Gheorghe. Ţinînd seama de volumul fizic al ultimilor doi, se poate afirma despre ei că alcătuiesc un cuplu cu... greutate!

Recapitulăm în încheiere, pentru cititorii rubricii, componenţa celorlalte formaţiuni. Antrenorul Gherasim Avram va fi ajutat de driverul D. Toduţă, Traian Dinu de Nicolae Ion, Serafim Mihăilescu de Fl. Paşcă, Ion Oană de I. Olteanu, Gavriiă Solcan de I. Crăciun, Mircea Ştefănescu de I. Bănică şi Gheorghe Tănase de Al. Nacu.

Nu ne rămîne, deci, decît să le urăm succes...

Niddy DUMITRESCU

CREŞTEREA EFICIENŢEI — OBIECTIV FUNDAMENTAL

(Urmare din pag. 1)

şi celor care au contribuit la îmbunătăţirea calitativă a procesului de educaţie fizică — directori de şcoli, profesori, elevi — li se cuvin aprecieri din cele mai elogioase. O asemenea înţelegere a rolului educaţiei fizice şi sportului, o asemenea pasiune şi responsabilitate, trebuie însă să fie dominantă nu să caracterizeze doar un număr — fie el destul de mare — de şcoli. De aceea, trebuie spus limpede că, din păcate (de neînţeles, chiar), aceste activităţi nu se bucură peste tot de atenţia necesară. Sînt încă şcoli în care lecţiile de educaţie fizică se ţin în mod necorespunzător. Mai grav — în altele, lecţiile nu se desfăşoară deloc! Se renunţă prea uşor, din comoditate sau tocmai pentru a se căuta explicaţii, de altfel inacceptabile, la activitatea în aer liber. Şi dacă nu există, cumva, nici sală, iată „motive" pentru absenţa preocupărilor — în fapt pentru neîndeplinirea sarcinilor din planul de învăţămînt — faţă de educaţia fizică şi sportul din şcoală. Prea puţin sînt aplicate indicaţiile privind dezvoltarea ramurilor cu caracter utilitar — sporturile de iarnă, înotul, drumeţiile încep să dispară atletismul, practicarea exerciţiilor de gimnastică de bază. Pentru a se elimina asemenea neajunsuri nu sînt necesare noi acte normative — cele existente sînt clare şi suficiente —, ci este nevoie de o schimbare calitativă în fiecare lecţie, în fiecare activitate, la nivelul şcolii. Trebuie să se înţeleagă mai bine de către toate conducerile şcolilor, de toate cadrele de specialitate, faptul că la sfîrşitul liceului, de exemplu, trebuie să se vadă că tînărul a făcut timp de 12 ani educaţie, fizică, tot aşa cum — supus unui examen, ori într-o simplă conversaţie — el poate face dovada asimilării a numeroase cunoştinţe din domeniul literaturii, al ştiinţelor, al geografiei etc.

— Am reţinut că eficienţa de care aminteaţi, vizează deopotrivă, sau în orice caz, în mare măsură, şi domeniul activităţilor sportive extraşcolare — acţiuni de masă, concursuri şi campionate, turism, şi, în foarte multe cazuri, sport de performanţă. Ce concluzii se impun la ora actuală, în această direcţie?

— Trebuie să dorim — şi aici — mai mult şi mai bine. Nu voi enumera cifre, unele considerate chiar „spectaculoase", care arată preocuparea pentru îmbunătăţirea continutului activităţii sportive extraşcolare, ca şi largul interes cu care sînt primite de elevi numeroasele întreceri organizate la diferite discipline. Este o realitate faptul că organizaţiile U.T.C., cele de pionieri, conducerile şcolilor, profesorii — şi nu numai cei de specialitate — în multe cazuri familia, şi-au adus contribuţia la iniţierea unor activităţi sportive extraşcolare, care să ajute la formarea elevilor, la dezvoltarea lor fizică armonioasă. Aceste activităţi se desfăşoară, însă — după cum se ştie — în timpul liber al elevilor şi tocmai de aceea este extrem de important ca ele să fie întotdeauna eficiente, folositoare, să contribuie la întărirea sănătăţii, la educarea tineretului şcolar, la recrearea la petrecerea în mod plăcut şi util a timpului liber. Nici o activitate sportivă extraşcolară nu trebuie să însemne pentru elev — şi, din păcate, acest lucru se mai întîmplă — o pierdere de vreme. De aici, necesitatea ca pretutindeni să se vegheze cu atenţie, la calitatea, la conţinutul acestor activităţi, începînd cu întrecerile inter-clase şi încheind cu programul sportiv al vacanţelor şcolare.

— Activităţi de interes naţional, educaţia fizică şi sportul cer, desigur, aportul mai multor factori, adevărul fiind valabil, chiar dacă ne referim doar la sportul şcolar. Ce rol atribuiţi, totuşi, în aceste răspunderi, profesorului de educaţie fizică?

— Profesorul de specialitate, pe care l-aş numi educator, fizic şi sportiv, este — după opinia mea — primul chemat să răspîndească, să cultive ideea mişcării în aer liber, a exerciţiilor fizice, a sportului, el rămîne principalul animator şi organizator în această direcţie şi de activitatea lui depinde în mare măsură şi realizarea acelui climat sportiv care determină în orice şcoală obţinerea unor succese pe măsura cerinţelor actuale.

— Pentru partea finală a discuţiei noastre, vă propunem ca temă reţeaua unităţilor sportive şcolare. Această pentru că, la fel ca în toate celelalte domenii, mulţi elevi năzuiesc să-şi dovedească talentul şi aptitudinile pentru sportul de performanţă.

— De la cîteva modeste începuturi — în anul 1950 — reţeaua unităţilor sportive şcolare s-a dezvoltat extrem de mult, ea cuprinzînd astăzi, cu excepţia judeţului Vaslui, întreg teritoriul ţării. Este cunoscut faptul că aceste unităţi şi-au adus şi îşi aduc contribuţia la multe din succesele sportului românesc, selecţionînd şi pregătind numeroşi elevi pentru echipele reprezentative ale ţării. Ce ne preocupă în prezent? Pe scurt — reţeaua unităţilor sportive şcolare să devină model de organizare, conţinut al activităţii şi muncă practică. Aceasta pentru că sportului naţional i-au apărut în ultima vreme noi obiective, la realizarea cărora aceste unităţi trebuie să-şi aducă contribuţia aşteptată. Amintesc doar faptul că ultimele ediţii ale Jocurilor Olimpice, campionate mondiale şi europene au scos în evidenţă media scăzută de virstă a participanţilor şi medaliaţilor (în jur de 18 ani). În această lumină ar trebui reconsiderate şi unele din sarcinile şcolilor sportive şi ale celorlalte unităţi şcolare. Apare clar faptul că la unele ramuri în aceste unităţi trebuie să se atingă nu numai un nivel oarecare de pregătire, ci performanţe maxime — la înot, patinaj artistic, gimnastică modernă şi sportivă, schi alpin, la unele probe tehnice din atletism şi, în general, la sporturile feminine. Iată, deci, cît de vastă — şi importantă — este aria educaţiei fizice şi sportului din şcoală. Obiectivele de răspundere onorează şi se cer onorate de toţi cei care lucrează în acest domeniu.

TURNEELE EFECTUATE DE STEAUA ŞI SELECŢIONATA OLIMPICĂ ÎN DISCUŢIA BIROULUI F.R.F.

Biroul Federației Române de fotbal a luat în discuție, la ultima sa ședință de lucru, turneele — recent încheiate — întreprinse de Steaua (pe continentul sud-american) și selecționata olimpică (în Maroc), precum și planurile de pregătire ale acestor două formații în vederea confruntărilor internaționale oficiale pe care le au de susținut.

În cazul echipei militare, Biroul federal a apreciat ca necorespunzător bilanțul înregistrat. Admițind că au existat și cauze obiective ale slabelor rezultate obținute de fotbaliștii bucureșteni (timpul scurt de pregătire avut la dispoziție, valoarea adversarilor întîlniți), organul federal consideră că ele nu pot explica decît parțial unele din eșecurile suferite și cu deosebire acea grea înfrîngere cu 0—7. Cu toate acestea, opinia Biroului este că turneul sud-american constituie o experiență utilă pentru echipa Steaua, alcătuită — în majoritatea ei — din jucători tineri, care au avut multe lucruri de învățat din contactul cu fotbalul brazilian.

Analizînd, în continuare, planul de pregătire a echipei militare în vederea dublei partide cu Bayern München, din „Cupa Cupelor", Biroul federal a solicitat clubului Steaua să depună toate eforturile pentru aducerea și menținerea formației la un potențial ridicat, corespunzător gradului de dificultate a examenului internațional pe care aceasta urmează să-l susțină.

Petru sprijinirea acestor eforturi, **s-a hotărît ca jucătorul Iordănescu — aflat momentan în turneu cu echipa națională — să revină la București după meciul cu P.A.O.K. Salonic, alăturîndu-se colegilor săi de club în pregătire și dînd astfel posibilitatea unei omogenizări mai rapide a liniei de atac steliste.**

În privința selecționatei olimpice, Biroul a apreciat ca fructuos turneul din Maroc (el oferind constatări pozitive asupra stadiului actual de pregătire și dînd posibilitatea conturării unei formații de bază), dar a atras, totodată, atenția să nu se supraestimeze rezultatele obținute. Analizînd și aprobînd programul de pregătire a echipei pînă la meciul cu Danemarca — decisiv pentru calificarea în turneul de la München —, Biroul a subliniat necesitatea găsirii unor soluții mai bune pentru anumite posturi încă deficitare în linia de fund și la înaintare. S-a hotărît, de asemenea, ca antrenorul principal al selecționatei olimpice, Gh. Ola, să meargă luna viitoare în Italia pentru a urmări jocurile de pregătire pe care reprezentativa Danemarcei le va susține cu cîteva echipe de club peninsulare.

În aceeași ședință, Biroul a aprobat *planul amenajărilor de terenuri în anul 1972 (îndeosebi pentru centrele de copii și juniori); care se ridică la o valoare de 3,5 milioane lei.*

LOTUL REPREZENTATIV ÎNVINS

(Urmare din pag. 1)

cel de astăzi, unde fotbalul s-a stins sub repetatele intervenții nereglementare ale lui Mehmed, Ekrem și Olakay. De la jumătatea primei reprize, selecționata a trebuit să se preocupe mai mult de integritatea corporală pentru că efectiv altceva nu se putea face.

A doua repriză a arătat mai mult calm din partea gazdelor, am înregistrat mai multe acțiuni cursive, jucătorii noștri au avut în cea mai mare parte avantajul teritorial, dar n-au putut trece de foarte hotărîta apărare a campioanei Turciei. La capitolul relatărilor privind meciul, să menționăm că golul — singurul din acest meci — s-a marcat dintr-un penalty la o intervenție discutabilă ca fault a lui Lupescu asupra lui Ahmed. Lovitura de la 11 m (min. 45) a fost transformată de Mehmed.

Dacă arbitrul E. Toc a fost așa de exigent în această fază, el se dovedise mult mai blînd în min. 22, cînd Muzaffer a împiedicat cu mîna balonul să-și continue drumul spre poartă, infracțiunea fiind comisă în suprafața de pedeapsă.

Peste culorile meciului de azi, cîteva observații asupra randamentului general al lotului. Rezistența, pe un teren la fel de greu și în fața unui adversar de două ori mai puternic la capitolul suflu și combativitate, ni s-a părut bună, impresie accentuată de forcingul din finalul întîlnirii realizat de jucătorii noștri.

Scurte caracterizări ale noilor intrați azi în echipă: **Ștefan** — sigur la toate mingile, o intrare plină de promisiuni în lotul A; **Mocanu** — la început surprins de rapiditatea lui Metin, a găsit apoi antidotul, dar s-a accidentat; **Sătmăreanu II** — foarte timorat la intrare (îl înlocuia doar pe Dinu, aflat accidentat pe tușă), a termina foarte bine; **Anca** — activ și util; **Uifăleanu** — nu a convins suficient, a avut unele momente bune, urmate însă de nereușite; **Dembrovschi** — a arătat aceeași lipsă de vigoare și rezistență manifestată și în finalul sezonului trecut.

În concluzie, un eșec nedeterminat de meritele învingătorilor sau lipsurile învinsului, ci de maniera frizînd regulile de joc în care Galatasaray a abordat întîlnirea.

Folosirea a 6 dintre rezervele echipei s-a făcut simțită în comportarea de ansamblu a formației, lucru previzibil. De altfel, utilizarea rezervelor constituia tocmai unul din scopurile turneului și anume acela de a le apropia de valoarea titularilor recunoscuți.

fotbal

VICTORIE LEJERĂ A RAPIDULUI

3-1 (2-0) CU ETĂR TRNOVO

Într-un estetic duel aerian cu portarul Hadjiski, Neagu pierde balonul Dar pe parcursul meciului, atacantul giulești avea să se „răzbune" de două ori.

La al treilea meci al său de verificare din actualul sezon precompetițional, Rapid București a învins relativ ușor o parteneră din prima divizie de fotbal a Bulgariei. A plouat mărunt și a suflat un vînt rece în tot timpul meciului, dar aproximativ 4 000 de suporteri giulești au rămas cu fidelitate pe locurile lor, pentru că jocul bucureștenilor etala virtuți de bun augur: mobilitate, dîrzenie, poftă de fotbal, eficacitate și un talentat debutant, Rotaru.

Meciul în sine a fost controlat în marea majoritate a timpului de giuleșteni, care au asaltat lucid, din primele minute, buturile lui Hadjiski. În min. 3, un schimb de pase rapide între Ene Daniel și Neagu conferă ultimului satisfacția golului. Replica lui Etăr Trnovo n-a depășit cote valorice mediocre, o bună pregătire fizică a ajutat-o să țină însă un timp mingea departe de propriul careu, dar în afara unor șuturi puternice și prin surprindere, nici un rafinament nu s-a degajat din jocul echipei oaspe. În min. 33, tot Neagu majorează scorul, șutînd dintr-un unghi relativ greu, într-un moment cînd Hadjiski avea cel mai nefericit plasament cu putință. Repriza a doua a mai adus un gol în contul Rapidului (min. 70, Ene Daniel a reluat cu capul din centrarea lui Petreanu), dar și unul în poarta lui Răducanu, înscris de Manolov, după ce cu 3 minute înainte, Răducanu anulase, efectiv, singura ocazie de gol a lui Etăr.

RAPID: **Rămureanu** (min. 46 **Răducanu**) — **Pop, Boc, Mușat, Codrea, Rotaru, M. Stelian, Petreanu, D. Ene, Neagu, Codreanu.**

ETĂR: **Hadjiski — Stefanov, Cekarov, Kostov, Grozdanov, Velinov** (min. 46 **Nețev**), **Peterov, Vasiliev, Manolov, Lukanov, Petrov,** (min. 25 **Milenkov**).

A arbitrat bine V. Pădureanu (București).

I. C.

ROTARU DINTR-A XII-a...

Sîmbătă, orele 15. Intrăm în frumosul Parc al platanilor. Peste cîteva minute începe Progresul—U.T.A. Jucătorii se echipează în vestiarele noi ale Sălii cu **glasswand-uri.** Lumea așteaptă. Un suporter al Progresului îmi șoptește: **„Sînt tare curios să văd cum va fi primită U.T.A., după ce ne-a coborît în B, anul trecut, la Cluj"...** Fac imediat legătura. Aștept. Iese U.T.A. Avansează în monom, pe poteca asfaltată. Lumea aplaudă...

A început jocul. Progresul combină frumos. Mă uit cu jind la halfia Băncii: Tănăsescu-Dumitriu-Beldeanu. Și mă întreb dacă în prima noastră divizie există două sau trei asemenea linii... Apoi combină U.T.A. Broșovschi lifteză cîteva mingi spre Both. Dar Both nu se vede. Tînărul fundaș Condurachi îl strînge ca într-o menghină. U.T.A. insistă. Domide șutează cu putere. Dar în poarta Progresului plutește un portar de talent: Giron.

Dudu, Tănăsescu, Dumitriu, Beldeanu, Condurachi, Giron. De ce oare nu avem o divizie de 17 echipe?

Mă apropii de Dumitrescu III:

— **Cum îți place Szabados, Nicule?**

— Are calități. Driblează, fuge, șutează. Dar nu știe jocul.

— **Și?**

— În 2—3 ani va veni și asta.

Trec pe la redacție. Lă telefon, Istanbulul. Stenograful scrie. „2—0 cu Fenerbahce... 40 000 de spectatori".

Iau telefonul din mîna stenografului. Eftimie Ionescu completează: „Da. 40.000 de spectatori. Aici se spune că echipa României 1972 la Istanbul e ca Brazilia la București".

Mă duc acasă. Iau un **France-Foot-ball** de la documentare. Vreau să văd ce au mai făcut băieții la Nîmes. Deschid la pagina statistică, cea mai pasionantă din toate. Aflu că Pîrcălab e la numai cîteva sutimi de media 8 în primele 23 de etape ale campionatului Franței. E mult? E puțin? Caut un punct de reper. Și-l găsesc: „Onei" Pîrcălab e la două (!) sutimi de faimosul Magnusson, prietenul lui Răducanu, la Torino... Magnusson și Pîrcălab, creatorii lui Skoblar și Vergnes...

Duminică. Plouă. Și totuși, e destulă lume în Giulești. Rapid se distrează cu vișiniii din Trnovo. Neagu înscrie două goluri, întru nedumerirea esteților.

Tresar. Cum a ajuns Dumitru pe teren? (Abia ieri a jucat cu Fenerbahce...) Mă uit mai atent. Nu e Dumitru. E Rotaru. Ilie Rotaru dintr-a XII-a. Îl urmăresc. E o copie a lui Dumitru. Aceeași mișcare nonșalantă. Aceleași pase de... golf. Cer amănunte. Mi le dă Nuțescu, secundul Rapidului: **„Rotaru s-a născut aici, pe stadion, într-o cămăruță, sub tribună. E talentat. Mi-ar surîde o linie Dumitru—Rotaru. Din păcate, la școală, Rotaru poartă ochelari cu 4 dioptrii. Pe teren i-ar trebui lentile aplicate. Poate că se va rezolva."**

Pauză. Iese Rămureanu, intră Răducanu. Mă uit la Rămureanu. Ce forță extraordinară trebuie să aibă acest portar care joacă 100 sau 200 de minute pe an, fără să fie mai puțin talentat decît fericitul... Felix al Braziliei.

...Părăsim stadionul. Plouă. Mă gîndesc la Giron, la Condurachi și mai ales la Rotaru. Miracolul apariției lor continuă, în ciuda ofensivei formidabile a trigonometriei și a „Invadatorilor".

Ioan CHIRILA

MECIURI AMICALE

ST. ROȘU — S. C. BACĂU 4—0 (2—0)

O întîlnire deosebit de disputată și atractivă, urmărită cu vădit interes de numeroșii spectatori veniți la stadionul Tineretului. Brașovenii s-au prezentat cu o pregătire fizică destul de bine pusă la punct și cu un stadiu avansat în privința omogenizării, verva din acțiunile ofensive reflectîndu-se și prin eficacitatea jocului lor. Băcăuanii s-au dovedit deficitari în apărare unde au greșit nepermis de mult, chiar în condițiile unei întîlniri amicale. Autorii celor patru goluri au fost: **Florescu (min. 1), Ghergheli (min. 8), Györfi (min. 70) și Ivăncescu (min. 85).**

STEAGUL ROȘU: Albu — Ivăncescu, Jenei, Păltinișan, Rusu, Cadar, Ghergheli, Zotincă, Balint, Florescu (min. 46: Pavlovici), Györfi (min. 75 Drăgoi).

SPORT CLUB: Ghiță (min. 46: Fugaciu) — Mioc, Catargiu, Velicu, (min. 46: Doboș), Kiss (min. 46: Comănescu), Vătafu (min. 60: Hrițcu), Hrițcu (min. 46: Dutan), Pană (min. 46: Sorin Avram), Rugiubei, Florea (min. 46: Pană), Sorin Avram (min 46: Băluță).

Ion HIRȘU-coresp.

UNIVERSITATEA CRAIOVA — JIUL PETROȘANI 1—3 (0—1)

După ce joi au pierdut cu 1—2 la Craiova întîlnirea cu Dunărea Calafat, studenții au cedat și în amicalul de ieri în fața Jiului din Petroșani, o echipă ambițioasă și pusă, de pe acum, pe fapte mari. Au marcat: Velea (autogol min. 21) Libardi și Urmeș (ambii în min. 65) pentru Jiul și, respectiv, Deselnicu (min. 85). Au evoluat următoarele formații:

UNIVERSITATEA: Papuc (Oprea) — Niculescu, Sameș, Deselnicu, Velea, Ivan (Strîmbeanu), Donose, Martinovici (Nițâ), Oblemenco, Mincioagă, Țarălungă (Tacoi).

JIUL: Suciu — Georgevici, Dodu, Știoker, M. Marian, Cotormani, Libardi, Urmeș, Făgaș, Mulțescu, Naidin.

ȘT. GURGUI — coresp. județean

INDUSTRIA SÎRMEI C. TURZII — „U" CLUJ 1—2 (0—1)

Pe un teren moale, ambele echipe au trebuit să facă o adevărată risipă de energie pentru a mulțumi cele cîteva sute de spectatori prezenți la meci. Mai bine pregătiți fizic, studenții clujeni au cîștigat prin golurile înscrise de **Munteanu** și **Barbu,** golul echipei locale fiind înscris de **Ciutac.** Divizionarii A au aliniat următoarea formație: **Moldovan (Negru) — Ciocan (Porațchi), Pexa, Solomon, Cimpeanu, Iordache (Ardeleanu), Mureșan (Sudi), Barbu, Munteanu, Adam, Licâ. (L. DONCIU** — coresp.).

CHIMIA RM. VÎLCEA — F. C. ARGEȘ 2—1 (2—1)

Meciul s-a dovedit pentru ambele echipe un util test, în care echipa de categorie inferioară a luptat aprig, dorind mai mult victoria. Ambele goluri ale localnicilor au fost marcate de **Horia Popescu,** iar golul de onoare al piteștenilor a fost înscris de **Roșu.** F.C. Argeș a aliniat formația: **Stan (Niculescu) — Pigulea, Olteanu (Barbu), Vlad, Nedelcu, Roșu (Prepurgel), E. Dumitru, D. Ștefan, Radu (M. Popescu), Frățilă, Jercan.** În urma unui gest nesportiv, piteșteanul Marian Popescu a fost eliminat de către arbitrul meciului. **(P. GIORNOIU** — coresp.).

ȘTIINȚA BACĂU — SPORT CLUB BACĂU (tineret rezerve) 2—0 (1—0)

Studenții au cîștigat prin golurile înscrise de **Stroe** și **Sichitiu.** Jucătorul Țanâ (Știința) a avut o atitudine total nesportivă față de spectatori. **(I. IANCU — coresp.).**

CRIȘUL ORADEA — MINERUL BAIA MARE 4—1 (2—0)

În partida de verificare de la Oradea, Crișul a întîlnit o echipă ambițioasă, dar pe care a învins-o la o diferență remarcabilă, dovedind o bună pregătire pentru actuala perioadă. Foarte bine s-a comportat **Tamaș,** autor a trei goluri (min. 37, 52 și 60). Celelalte goluri au fost marcate de **Radu** (min. 34 — autogol) pentru Crișul și **Rozsnyai** (min. 86) pentru Minerul. Crișul: **Bologan — Sărac, Bulc, Lucaci, Lemac, N. Alexandru (Kun I), Cojocaru (Șchiopu), Suciu, Moț (Agud), Tamaș, Boțșa. (ILIE GHIȘA** — coresp. județean).

VIITORUL TG. MUREȘ — C.F.R. CLUJ 1—5 (1—1)

Clujenii, aflați la Borsec, au susținut un util meci de verificare la Tg. Mureș, cu echipa din campionatul județean Viitorul. Ei au evoluat destul de bine, în special în repriza secundă, cînd au înscris 4 goluri. Au marcat: **Petrescu, Soo, M. Bretan, S. Bretan** și **Donici,** respectiv **Pop.** La C.F.R. Cluj, au jucat: **Totoianu (Negrea) — Szöke, Cojocaru (Dragomir), Penzes, Roman (Lupu), M. Bretan, Vișan, S. Bretan, Soo, O. Ionescu (Munteanu II), Petrescu (Donici). (C. ALBU — coresp.).**

GAZ METAN MEDIAȘ — INDEPENDENȚA SIBIU 2—1 (0—1)

Au marcat: **Ardeleanu** (min. 69 și 79) pentru gazde, respectiv **Soos** (min. 43). **(Z. RIȘNOVEANU — coresp.).**

CEAHLĂUL PIATRA NEAMȚ — UNIREA PIATRA NEAMȚ 7—1 (3—1)

Au înscris: **Mustață, Butunoiu, Stîngaciu, Ciocîrlan** (2), **Contardo** (2), respectiv **Hanganu. (C. NEMȚEANU — coresp.).**

C.F.R. TIMIȘOARA — AUTO TIMIȘOARA 6—0 (3—0)

Golurile au fost înscrise de **Nesorovici** (4) și **Floareș** (2). **(I. ENE** coresp.).

Octavian Ionescu nu este un jucător resemnat

Octavian Ionescu face parte din garnitura pe care Constantin Teașcă a promovat-o la un moment dat la Universitatea Cluj. Au apărut „peste noapte", atunci, în prima divizie a țării, un Licâ, un Coman, un Pîrvuleț, o dată cu ei, Fanea, Florian, Șoptereanu. Și-au justificat „selecționații" pasul gigantic din anonimat în prima lojă a fotbalului românesc? Unii au supraviețuit o vreme, alții au avut strălucirea și viața scurtă a unui meteor. Dar cei cu adevărat statornici și în stare să învingă obstacole obiective au fost Licâ, Fanea Lazăr și Octavian Ionescu. Cu acesta din urmă ne-am propus să discutăm astăzi.

— Ai 22 de ani, debutul ți-a fost precoce și părea de bun augur. Te consideri un fotbalist realizat?

— O nu, eram convins că la 22 de ani voi atinge stelele cu mîna. Dar nu s-a întîmplat chiar așa, deși am jucat, joc și cred că voi juca în continuare în Divizia A.

— Vrei să spui că C.F.R. Cluj, echipa sub culorile căreia joci, se va menține în prima divizie?

— Vreau să spun că pregătirea pe care o facem acum și ambiția grozavă a băieților mă îndreptățesc la un optimism lucid, nu la unul de paradă.

— Ai fost la Rapid, te-ai întors brusc la C.F.R., naveta aceasta s-a făcut repede și fără explicații publice.

— La Rapid mă adusese fostul antrenor Bărbulescu. Se știe „istoria Rapidului" ulterioară. Noul antrenor, Bazil Marian, nu m-a vrut însă, dar nici măcar nu s-a uitat la mine cum joc. După șase etape, m-am dus și i-am cerut dezlegarea. Atunci i-am auzit pentru prima dată glasul. Mi-a spus doar atît: „Ți-o dau, băiete, cum să nu ți-o dau, în fond pe tine cine te-a adus aici?"

— Crezi că ai fi făcut față lîngă Neagu?

— Sînt convins, venisem cu gînduri mari și sentimente bune, era doar clubul unde primisem prima legitimare. Mie îmi convine postul de virf retras, îmi place să primesc mingile, să „coc" fazele care vor urma, într-un cuvînt prefer să fac dispecerat în teren. M-aș fi înțeles cu Neagu de minune!

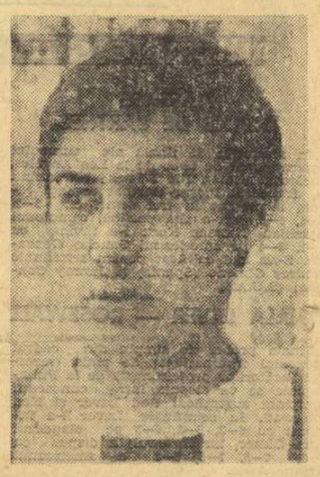

— Și cu dezlegarea în buzunar, ce-ai făcut?

— Aveam oferte de joc la Farul și Petrolul, dar am preferat să mă întorc la C.F.R. Cluj, lîngă băieții de care mă despărțisem, pe care îi cunoșteam drept oameni buni și harnici și prietenoși. Erau năpăstuiți și m-am întors lîngă ei să-i ajut după puterile mele.

— Ce te preocupă acum?

— Patru lucruri: să scăpăm de retrogradare, să joc formidabil în... etapa a XX-a, să revin în atenția selecționerilor echipei naționale de tineret, unde am jucat o dată, dar am „clacat" regretabil din cauza tracului. Și, bineînțeles, să-mi iau cu bine examenele la I.E.F.S., unde am ajuns în anul IV, secția fără frecvență.

După despărțire, mi-am aruncat ochii febril peste programul de meciuri al Diviziei A. Ce voia să spună Ionescu cu acel „să joc formidabil în etapa a XX-a"?... Aha, e clar, etapa XX: Rapid—C.F.R. Cluj. Pe băiat îl doare, va să zică, sentimentul că a fost nedreptățit. Vrea să demonstreze tuturor că merită un loc sub un soare mai cald.

Ion CUPEN

FOTBAL meridiane

ITALIA: Echipele fruntașe în dificultate

Etapa de duminică (a 18-a) nu a fost prea favorabilă echipelor din fruntea clasamentului, primele patru clasate nereușind nici o victorie. Singura fruntașă care a jucat pe teren propriu, Milan, a pierdut ocazia de a se apropia de lider, fiind ținută în șah pe „San Siro" de modesta Lanerossi Vicenza. Cagliari a condus la Catanzaro pînă în ultimul minut de joc, cînd arbitrul partidei, celebrul Lo Bello, a acordat gazdelor un penalty, cu care acestea au egalat. De remarcat că întîlnirea de la Catanzaro a fost cea de-a 300-a partidă de divizia A condusă de pompierul din Siracuza. Juventus a jucat în deplasare, la Bergamo, cu Atalanta, meciul luînd sfîrșit cu un scor alb. Internazionale a fost întrecută fără drept de apel la Verona, fiind ajunsă astfel în clasament de Fiorentina și Torino.

Un interesant record a doborît Dino Zoff, portarul lui Napoli. Cu partida de ieri — împotriva Sampdoriei — „goal-keeperul" napolitan a ajuns la cifra de 172 de meciuri consecutive de campionat, devenind recordmanul jucătorilor în activitate. Iată rezultatele înregistrate și autorii golurilor: **Atalanta — Juventus 0—0, Bologna — Mantova 1—1** (Fedele, respectiv Petrini), **Catanzaro — Cagliari 2—2** (Spelta 2, respectiv Brugnera și Nene), **Milan — Lanerossi Vicenza 1—1** (Benetti, respectiv Maraschi), **Roma — Fiorentina 0—0, Napoli — Sampdoria 2—1** (Manservisi și Improta, respectiv Negri), **Torino — Varese 2—0** (Agroppi și Sala), **Verona — Internazionale 2—0** (Orazi și Mariani).

În clasament conduce **Juventus** cu **27 p,** urmată de **Milan** și **Cagliari** cu cîte **25 p, Internazionale, Fiorentina** și **Torino 23 p, Roma 22 p** etc. Boninsegna (Inter.) își menține în continuare poziția de lider în clasamentul golgeterilor, cu 15 goluri marcate. Urmează Riva (Cagliari) cu 11 goluri, Bettega (Juventus) 10, Bigon (Milan) și Cappello (Juventus) cîte 8 goluri etc

CESARE TRENTINI

R. F. A GERMANIEI: Etapă de Cupă

În campionatul vest-german s-au desfășurat meciurile tur ale optimilor de finală ale Cupei. Cu toate că două partide s-au încheiat cu scoruri albe, în celelalte jocuri s-au marcat 29 de goluri. Cea mai mare surpriză a furnizat-o echipa din liga secundă **Kickers Offenbach,** care a dispus cu 3—1 de F.C. Köln. În general, meciurile au fost urmărite de puțini spectatori: doar 89 000 la opt meciuri. Iată rezultatele: **V.f.B. Stuttgart — F. C. Kaiserslautern 4—3, Fortuna Düsseldorf — Schalke 04 1—1, Werder Bremen — Hamburger S.V. 4—2, Eintracht Braunschweig — Bayern München 0—0, Hannover 96 — V.f.L. Bochum 0—0, Borussia Mönchengladbach — Eintracht Frankfurt 4—2, M.S.V. Duisburg — Rottweiss Oberhausen 2—2.**

Meciurile retur vor avea loc la 23 februarie.

J. NEUSSER

ANGLIA: Tottenham din nou învingătoare

În etapa a 28-a a campionatului englez de fotbal, **echipa Tottenham Hotspur,** viitoarea adversară a formației U. T. Arad în „Cupa U.E.F.A.", a cîștigat în deplasare cu **scorul de 1—0 în fața formației Nottingham Forest. Golul victoriei a fost marcat de Martin Peters.** Alte rezultate: Arsenal — Derby County 2—0; Crystal Palace — Coventry 2—2; Everton — Leeds 0—0; Huddersfield — Liverpool 0—1; Leicester — West Bromwich 0—1; Manchester United — Newcastle 0—2; Sheffield United — Manchester City 3—3; Stoke City — Ipswich 3—3; Wolverhampton — West Ham 1—0.

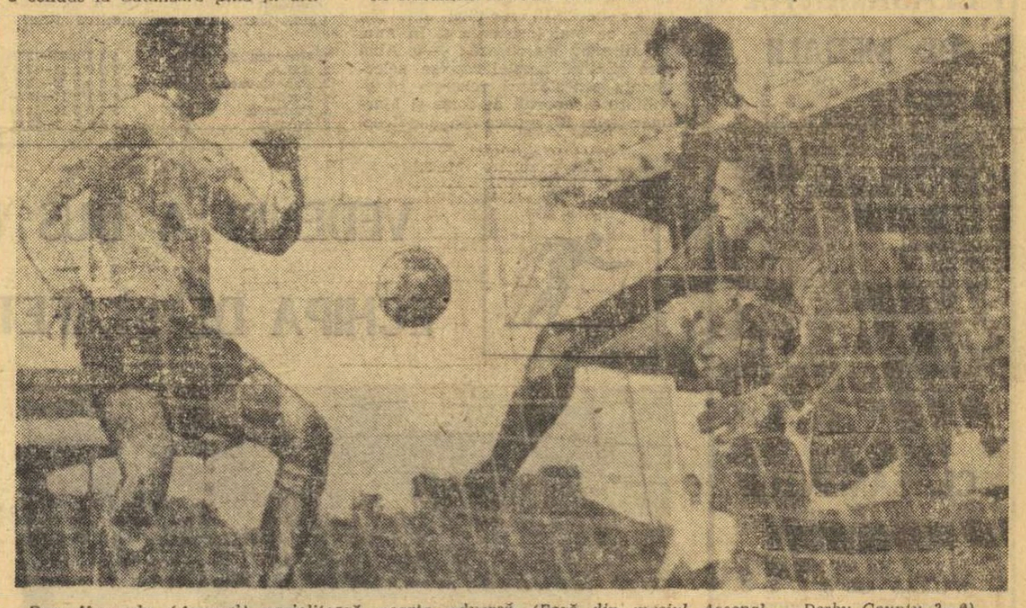

Ray Kennedy (Arsenal) periclitează poarta adversă. (Fază din meciul Arsenal — Derby County 2—0).
Telefoto: A. P. Agerpres

Partida Southampton — Chelsea a fost amînată. În clasament conduce **Manchester City** cu 39 p. urmată de Leeds — 37 p. **Formația Tottenham Hotspur ocupă locul 7, cu 33 p.**

TURNEUL DE LA VIAREGGIO

Finala tradiționalului turneu internațional pentru juniori de la Viareggio se va disputa în acest an între echipa cehoslovacă Dukla Praga și formația italiană Internazionale Milano. În semifinale, Dukla Praga (care a cîștigat pînă acum această competiție de trei ori: 1964, 1968 și 1970) a învins cu scorul de 3—0 (1—0) formația Fiorentina.

SCURTE ȘTIRI

● *Federațiile din Anglia și Țara Galilor au căzut de acord asupra datelor la care urmează să se dispute jocurile din preliminariile C. M.: 15 noiembrie 1972 la Cardiff și 24 ianuarie 1973 la Londra.*

● *Tragerea la sorți a grupelor turneului olimpic de fotbal va avea loc la 11 iunie la München.*

● *În eventualitatea unui al treilea meci, forurile de specialitate din Anglia și R. F. a Germaniei au convenit să-l dispute la 17 mai într-un oraș din Elveția. Este vorba de jocul din sferturile de finală ale campionatului European.*

● *Tragerea la sorți a grupelor turneului olimpic de fotbal va avea loc la 11 iunie la München.*

● *În eventualitatea unui al treilea meci, forurile de specialitate din Anglia și R. F. a Germaniei au convenit să-l dispute la 17 mai într-un oraș din Elveția. Este vorba de jocul din sferturile de finală ale campionatului Europei.*

● *Tragerea la sorți a grupelor turneului olimpic de fotbal va avea loc la 11 iunie la München.*

● *Cîteva meciuri programate în grupa a 2-a a preliminariilor campionatului mondial: Luxemburg — Italia la 7.X.1972 și 31.III.1973; Elveția — Italia la 21.X.1972 și 20.X. 1973; Elveția — Turcia la 9.V.1972 și 18.XI.1972.*

● *Doi antrenori federali și-au dat demisia de la conducerea echipelor naționale: Melchior (Luxemburg) și L. Maurer (Elveția). Federațiile respective n-au numit încă pe noii antrenori.*

UNGARIA — ROMÂNIA SE VA DISPUTA SÎMBĂTĂ 29 APRILIE

Federația maghiară de fotbal a comunicat forului nostru de specialitate că partida de la Budapesta se va disputa **sîmbătă 29 aprilie** pe „Nepstadion" (federațiile organizatoare pot alege una din datele fixate de U.E.F.A.: 29 sau 30 aprilie, 13 sau 14 mai pentru retur). În schimb, meciul retur de la București este fixat pentru **duminică 14 mai.** Nu s-a discutat încă la ce dată și unde va avea loc un eventual al treilea meci.

TURNEUL SPORTULUI STUDENȚESC ÎN LIBAN A FOST AMÎNAT

Organizatorii turneului în Liban al echipei Sportul Studențesc București au anunțat că din cauza timpului nefavorabil (ploi) turneul a fost amînat cu o săptămînă. În consecință, echipa studenților bucureșteni va juca în Liban între 21 și 28 februarie.

OBSERVATORI LA JOCURILE ECHIPEI BAYERN MÜNCHEN

La sfîrșitul acestei săptămîni urmează să plece în R. F. a Germaniei Valentin Stănescu, antrenorul echipei Steaua, însoțit de Victor Dumitrescu. Cei doi vor urmări în jocuri de campionat pe Bayern München, o dată îau un joc în deplasare (probabil la Mönchengladbach) și a doua oară pe teren propriu.

U.T.A. A PLECAT IERI ÎN ALGERIA

Ieri dimineață lotul de jucători al U.T.A.-ei a plecat în Algeria unde — după cum se știe — va susține cîteva partide în cadrul unei competiții organizate între 15 și 24 februarie. La această competiție mai iau parte echipele Ararat Ervan, Selecționata de tineret a Algeriei și clubul Sonatrach.

PRONOSPORT

Așa arată o variantă cu 13 rezultate exacte la concursul Pronosport nr. 7, etapa din 13 februarie 1972

I.	Atalanta — Juventus	x
II.	Bologna — Mantova	x
III.	Catanzaro — Cagliari	x
IV.	Milan — Lanerossi	x
V.	Roma — Fiorentina	x
VI.	Sampdoria — Napoli	2
VII.	Torino — Varese	1
VIII.	Verona — Internazionale	1
IX.	Arezzo — Catania	1
X.	Brescia — Lazio	anulat
XI.	Novara — Perugia	1
XII.	Palermo — Reggina	1
XIII.	Sorrento — Foggia	2

Fond de premii lei 340.656

ÎNTRUCÎT MECIUL X s-a DISPUTAT SÎMBĂTĂ, CONFORM REGULAMENTULUI A FOST ANULAT, TOATE VARIANTELE PRIMESC PRONOSTIC EXACT.

Rubrică redactată de LOTO-PRONOSPORT

A XI-a EDIȚIE A OLIMPIADEI ALBE

SAPPORO'72

ECHIPA UNIUNII SOVIETICE — CAMPIOANĂ OLIMPICĂ LA HOCHEI

— S.U.A. PE LOCUL SECUND

Pronosticurile au fost confirmate în ceea ce privește lupta pentru medalia de aur a turneului olimpic de hochei, victoria revenind, așa cum era de așteptat, selecționatei Uniunii Sovietice, care și-a înscris astfel în palmares a IV-a victorie olimpică. În partida finală, disputată duminică dimineața, în prezența a peste 11 000 de spectatori, hocheiștii sovietici au înfruntat pe

DUPĂ CE AU PRIMIT MEDALIILE de cîștigători, hocheiștii sovietici primesc felicitările principalilor lor adversari : jucătorul cehoslovac Cerny (în dreapta) care le-a strîns mîna și americanul Keith care continuă încă frumosul gest.

principalii lor adversari, jucătorii cehoslovaci. Meciul, așteptat cu un interes enorm, a dezamăgit în mare măsură, limitîndu-se la o luptă de uzură, cu foarte puține accente de spectaculozitate, ambele formații arătîndu-se, evident, marcate de importanța disputei lor. Ceva mai calmi, cu o apărare foarte bine organizată (în care centrul atacant a jucat foarte mult retras, fiind de fapt al treilea fundaș și coordonatorul tuturor acțiunilor în zona neutră), acționînd în permanență colectiv, cu pase scurte, derutante, din mișcare, reprezentanții Uniunii Sovietice au cîștigat, mai ușor decît o arată scorul final : 5—2 (2—0, 2—1, 1—1).

Începutul întîlnirii nu a lăsat deloc să se întrevadă acest deznodămînt, deoarece hocheiștii cehoslovaci au atacat furibund în primele minute, forțînd victoria. În plină perioadă de dominare a formației cehoslovace, o acțiune rapidă a excelentei linii de atac sovietice, compusă din **Harlamov** (revelația acestui turneu), **Blinov** și **Petrov**, se încheie cu un gol înscris de **Blinov**, care a avut și largul concurs al portarului **Dzurilla** (foarte slab în acest meci). Era abia minutul 6 și în ciuda eforturilor depuse de coechipierii săi, **Dzurilla** le va mai frîna încă o dată elanul, scăpînd în poartă (min. 14) un puc șutat de **Mihailov**. La reluare, sovieticii sînt cei care stăpînesc jocul și în min. 23 **Firsov**, atent, majorează scorul din apropiere. În echipa cehoslovacă intervine o schimbare, locul lui **Dzurilla** în poartă fiind luat de **Holecek**. Dar, atacurile din ce în ce mai rapide ale experimentaților hocheiști sovietici sînt din ce în ce mai insistente și în min. 30, **Mișakov** marchează : 4—0. Abia spre sfîrșitul acestei reprize, selecționata cehoslovacă reușește să echilibreze raportul de forțe și **Martinec** (min. 39) reduce din handicap.

În celălalt meci programat în ultima zi a Jocurilor Olimpice, s-a înregistrat o mare surpriză : **Finlanda a învins Suedia cu 4—3 (1—2, 1—1, 2—0)** prin punctele marcate de Gaern, Tamminen, Kenonen și Monnonen, respectiv de Palmquist 2!

În lipsa unui număr mai mare de echipe, organizatorii au decis să abdice de la regulamentul obișnuit al C.M. și al J.O., stabilind ca la egalitate de puncte între două echipe să primeze victoria directă. Ca urmare a acestui nescontat rezultat, selecționata S.U.A., beneficiind și de înfrîngerea Cehoslovaciei, a trecut pe locul secund, cucerind medaliile de argint, cele de bronz revenind jucătorilor cehoslovaci. Dar iată clasamentul final :

1.	Uniunea Sovietică	5	4	1	0	33—13	9
2.	S.U.A.	5	3	0	2	18—15	6
3.	Cehoslovacia	5	3	0	2	26—13	6
4.	Suedia	5	2	1	2	17—13	5
5.	Finlanda	5	2	0	3	14—24	4
6.	Polonia	5	0	0	5	9—39	0

CLASAMENTUL PE MEDALII

1.	U.R.S.S.	8	5	3
2.	R. D. Germană	4	3	7
3.	Elveția	4	3	3
4.	Olanda	4	3	2
5.	S.U.A.	3	2	3
6.	R. F. a Germaniei	3	1	1
7.	Norvegia	2	5	5
8.	Italia	2	2	1
9.	Austria	1	2	2
10.	Suedia	1	1	2
11.	Japonia	1	1	1
12.	Cehoslovacia	1	0	2
13-14.	Polonia	1	0	0
	Spania	1	0	0
15.	Finlanda	0	4	1
16.	Franța	0	1	2
17.	Canada	0	1	0

CLASAMENTUL PE PUNCTE

1. U.R.S.S 120 p, 2. R. D. Germană 83 p, 3. Norvegia 79 p, 4. Olanda 64 p, 5. Elveția 63 p, 6. R. F. a Germaniei 60,5 p, 7. S.U.A. 59 p, 8. Finlanda 47 p, 9. Suedia 36 p, 10. Italia 31 p, 11. Austria 28 p, 12. Franța 24 p, 13. Japonia 23 p, 14. Cehoslovacia 19 p, 15. Polonia 11,5 p, 16. Canada 11 p, 17. Spania 7 p, 18—19. ROMÂNIA și Ungaria 2 p. Celelalte 16 țări participante la Jocurile Olimpice de iarnă (printre care Anglia, Iugoslavia, Bulgaria, Belgia, Noua Zeelandă etc) nu au realizat nici un punct.

DELEGAȚIA SPORTIVILOR ROMÂNI PĂRĂSEȘTE ASTĂZI SAPPORO

Sosirea la București va avea loc miercuri seară

După ce s-au înapoiat, duminică seară, de la festivitatea de închidere a Jocurilor Olimpice de iarnă de la Sapporo, în satul olimpic, sportivii delegației noastre și-au făcut ultimele pregătiri înaintea plecării. Luni dimineață, delegația României va părăsi orașul Olimpiadei, îndreptîndu-se pe calea aerului spre Tokio. Din capitala Japoniei, sportivii români își vor continua călătoria spre patrie marți, urmînd să sosească la București miercuri seara, după ce vor mai face un popas la Moscova.

ULTIMA SURPRIZĂ :

UN SCHIOR SPANIOL A CÎȘTIGAT SLALOMUL

VIRGIL BRENCI PE LOCUL 20

Ultima probă a schiorilor alpini la Jocurile Olimpice a adus și ultima surpriză : medalia de aur la slalom a fost cîștigată de un tînăr spaniol, Francisco-Fernandez Ochoa, care a obținut aici prima sa mare victorie internațională. Pîrtia de pe muntele Teine (lungă de 530 m, 228 m denivelare, 71 și 75 porți) s-a prezentat în condiții bune dar a avut un profil oarecum curios, în formă de trepte, trei pante (cea de sus cu o înclinare de 39°, și ultima mai dulce) fiind unite cu două sectoare aproape plate.

În prima manșă, Ochoa (Spania), plecat cu nr. 2, realizează cel mai bun timp, fiind urmat la 41/100 de J.N. Augert și 56/100 de Henri Duvillard. Urmează în ordine : italienii E. Schmalzi și Rolando Thoeni, apoi Hansjorg Schlager (R.F.G.) și Gustavo Thoeni, toți înșirați pe 58/100.

În a doua manșă, prin inversarea numerelor de start, pleacă al doilea Gustavo Thoeni. El realizează 53,59, timp care nu va mai fi întrecut, francezii Augert (susținut cu injecții de novocaină după accidentul de ieri) și Duvillard „blocîndu-se" în aceeași poartă, către sfîrșitul traseului și pierzînd sutimi prețioase. Surprinzător de calm, Ochoa, care la startul al 14-lea, reușește al doilea timp al manșei și astfel își asigură o victorie pe cît de senzațională, pe atît de clară, fiind aproape singurul concurent din primii 15 care nu a făcut nici o greșeală în ambele manșe. Proba se încheie cu un clasament oarecum curios, pe primele șase locuri figurînd doar schiori din țările latine (Spania, Italia și Franța), primul austriac (David Zwilling) ocupînd locul 7 și primul elvețian (Edmund Bruggmann) locul 8. Este de remarcat, totuși, faptul că printre schiorii primei grupe (dintre care doar trei au căzut și au fost distanțați sau eliminați) nu s-a intercalat nici unul din grupele inferioare. În schimb, dificultatea excepțională a cursei a făcut ca din cei plecați cu numere mai mari, 17 să abandoneze și 6 să fie descalificați. Din păcate, printre ei s-a numărat și Dan Cristea. El a fost surprins de o placă de gheață la poarta a 13-a din prima manșă, a derapat și a trecut — în căzătură pe lîngă 12 porți, fiind nevoit să abandoneze. Al doilea reprezentant al nostru, Virgil Brenci a făcut o cursă mai temperată și a ocupat în final un merituos loc 20, întrecînd printre alții pe australianul Malcolm Milne, canadianul Barrington, sovieticul Grisenko, iugoslavul Kavcic etc.

Performanța lui Brenci reprezintă cel mai bun loc ocupat pînă acum de schiorii noștri alpini la Jocurile Olimpice și dovedește progresul realizat de ei în acest an.

Ea ne face să regretăm și mai mult căzătura lui Cristea, care ar fi putut ocupa un loc superior (în jur de 15).

CLASAMENTUL PROBEI MASCULINE DE SLALOM SPECIAL : 1. **Francisco-Fernandez Ochoa (Spania)** — 109,27 (55,36 plus 53,91), 2. Gustavo Thoeni (Italia) — 110,28 (56,69 plus 53,59), 3. Rolando Thoeni (Italia) 110,30 (56,14 plus 54,16), 4. Henri Duvillard (Franța) — 110,45, 5. Jean Noel Augert (Franța) — 110,51, 6. Eberardo Schmalzi (Italia) — 110,83.

SPANIOLUL FRANCISCO FERNANDEZ OCHOA coboară curajos pîrtia de pe muntele Teine spre nesperata medalie de aur.

FRANCISCO — FERNANDEZ OCHOA

„Paquito" cum îi spun prietenii (diminutiv de la Francisco), s-a născut la 25 februarie 1950 la Madrid, unde exersează meseria de hotelier. De fapt, „banul tineretului" proprietatea tatălui său se află într-o trecătoare a munților Sierra Guadarrama (la 50 km nord de capitală) și de aceea Francisco a alunecat pe schiuri de la 3 ani. El a luat parte și la J. O. de la Grenoble, ocupînd locul 23 la slalom. Din 1969, prezent la toate concursurile pentru „Cupa Mondială", începe să obțină locuri promițătoare. În 1970, e al 61lea la slalomul de la Megeve și al 9-lea la slalom și combinată la campionatele mondiale. Anul trecut și anul acesta îi întîlnim de cîte trei ori în primii zece la slalom dar niciodată printre premiați. Antrenată de francezul Fabre echipa Spaniei a marcat însă anul acesta un frumos salt de valoare și medalia de aur cîștigată de Ochoa, va însemna foarte mult pentru lansarea schiului în această țară. De altfel, la 22 de ani, „Paquito" (1,74 m. 71 kg), care iubește mult muzica, corrida și tenisul, promite să se mai vorbească despre el.

BREVIAR

VICTORIA schiorului spaniol **Fernandez Ochoa**, marea surpriză din ultima zi a Olimpiadei, a fost apreciată astfel de următorul clasat în proba de slalom special, italianul **Gustavo Thoeni : „Ochoa a făcut o cursă fantastică. Chiar de la Prima manșă mi-am dat seama că va fi imposibil să-l întrec. Totuși, sînt mulțumit de felul cum am concurat în această probă. Am cîștigat o medalie de aur și una de argint. Sînt fericit, de asemenea, pentru faptul că vărul meu, Rolando a cucerit medalia de bronz întrînd, astfel, în elita schiului mondial".**

IATĂ și o declarație a noului campion olimpic, Ochoa : **„Încă de simbătă, din cursa de clasificare, m-am simțit foarte bine și m-am acomodat cu zăpada de pe muntele Teine. Țin să mulțumesc antrenorului francez Fabre care s-a ocupat foarte atent de pregătirea mea în vederea acestor Jocuri Olimpice."**

INTR-UN interviu acordat unor ziariști danezi, președintele C.I.O. **Avery Brundage** a arătat că o serie de firme comerciale s-au arătat **„prea interesate"** de viitoarea ediție a Jocurilor de iarnă de la Denver. **„Olimpiada albă este o întrecere între schiori și nu între fabricile de materiale și echipament sportiv"** — a spus în încheiere președintele C.I.O.

VEDENIN A DUS LA VICTORIE ECHIPA DE ȘTAFETĂ A U.R.S.S.

VIACESLAV VEDENIN, principalul autor al victoriei ștafetei sovietice în proba de 4x10 km, este purtat în triumf de coechipierii săi.
Telefoto : A. P. — AGERPRES

Pe un timp închis și o temperatură de —7°, 14 echipe au luat startul în ultima întrecere a schiului nordic, ștafeta 4x10 km. Pe pîrtia de la Makomanai, în stare excelentă, cu două urcușuri pretențioase la kilometrii 4 și 7, lupta pentru primul loc s-a dat însă doar între două echipe : a Norvegiei, campioană olimpică în 1968 și a U.R.S.S., campioană mondială în 1970. După primii 10 kilometri, conducea echipa Norvegiei, dar numai cu 18 sutimi de secundă față de Suedia și 2,14 sec. față de echipa U.R.S.S. Pe locul 4 — surpriză — a schimbat Elveția, apoi Cehoslovacia și de-abia pe locul 6 Finlanda, al cărei prim schimb pierduse peste un minut. În schimbul al doilea, suedezul Aslund cedează și în lupta pentru primul loc rămîne doar echipa U.R.S.S., care prin Skobov a luat conducerea și a Norvegiei, care o secundează la 55/100. Pe locul trei a schimbat echipa Finlandei. Mieto reușind să parcurgă 20 km în 30:54.64, primul timp sub 31 min. La distanțe foarte mici schimbă echipele R.D. Germane și Elveției. În schimbul trei, norvegianul Ivar Formo readuce echipa sa pe primul loc, predînd ștafeta cu un avantaj de 1:01,30. Suedia revine pe locul trei și este urmată de Elveția, finlandezul Repo făcînd o cursă slabă (33:47,89).

În ultimul schimb, Viaceslav Vedenin (campionul olimpic la 30 km), face o cursă extraordinară. Reușește, la kilometrul 8, să-l ajungă pe norvegianul Harviken, apoi merge cu el pînă în apropierea sosirii într-un permanent duel. La 50 m, norvegianul — epuizat — începe să se clatine și Vedenin îl depășește, aducînd echipei sale o victorie strălucită. Lupta este la fel de dramatică pentru medalia de bronz. Campionul olimpic al cursei de 15 km, suedezul Lundbaeck (de-abia refăcut după gripa care l-a împiedicat să ia startul la cursa de 50 km) nu rezistă asaltului dat de elvețianul Albert Giger, și acesta aduce echipei sale o puțin speratămedalie de bronz. Recordul pîrtiei a fost stabilit de Vedenin (30:50,47) principalul artizan al victoriei echipei U.R.S.S. Sub 31 de minute au mai coborît doar alți patru schiori, printre care sovieticul Skobov și norvegianul Tyldum. Interesant este faptul că timpii 2 și 3 au fost realizați de finlandezii Karjalainen (30:50,47) și Mieto. Cum însă coechipierii lor au fost mult mai lenți, echipa Finlandei a ocupat locul 5.

CLASAMENTUL PROBEI MASCULINE DE ȘTAFETĂ 4X10 KM : 1. U.R.S.S. (Vladimir Voronkov, Iuri Skobov, Fedor Simașov, Viaceslav Vedenin) — 2 h 04:47,94, 2. Norvegia (Oddvar Braa, Paal Tyldum, Ivar Formo, Johs Harviken) — 2 h 04:57.06, 3. Elvetia (Alfred Kalin, Albert Giger, Alois Kalin, Eduard Hauser) — 2 h 07:00,06, 4. Suedia — 2 h 07:03,60, 5. Finlanda — 2 h 07:50,19, 6. R.D. Germană — 2 h 10:03,73.

A XI-a EDIȚIE A JOCURILOR OLIMPICE DE IARNĂ

(Urmare din pag. 1)

și față de comitetul japonez de organizare ai acestei Olimpiade. În încheiere, A. Brundage a invitat tineretul din toate țările lumii să se reîntîlnească la viitoarea Olimpiadă albă de la Denver, în 1976.

Este ora 19,40. Pe un mare ecran de televiziune instalat în acest modern palat al sporturilor apare flacăra olimpică, aflată pe stadionul din imediata vecinătate a sălii. Arde cu vîlvătăi care se zbat neliniștite sub rafalele de vînt. Deodată, flacăra începe să se micșoreze. Încet, încet pînă nu mai rămîne decît un firav pîlpîit ce se stinge și el. Imaginea aceasta, redată în culori pe uriașul ecran, este de un efect copleșitor. În același timp, steagul olimpic este coborît, tot așa de lent, în acordurile imnului olimpic pe care îl intonează o orchestră și un mare cor.

UN SPECTACOL TULBURĂTOR

Steagul olimpic părăsește sala purtat de opt tineri militari. S-a făcut semiîntuneric și doar dreptunghiul imaculat cu cele cinci cercuri este luminat puternic de un reflector care îl urmează, pas cu pas, pînă la ieșire. Este un spectacol tulburător, desfășurat într-o tăcere absolută. În incinta palatului de gheață își fac apariția, în continuare, trei sute de copii, elevi ai școlilor din Sapporo. Ei poartă mari cercuri albastre pe care le mișcă grațios. La un moment dat, ei se aliniază în fața sportivilor și formează, într-o rapidă și precisă desfășurare, cele cinci cercuri olimpice, precum și cuvintele „DENVER '76". Orchestra și corul intonează acum cîntecul „Sayonara" (La revedere) al compozitorului japonez Nakata. Întreaga sală se alătură corului, iar oaspeții veniți de peste țări și mări încearcă și ei să se integreze, vocal, marii bucurii pe care o trăiesc gazdele Olimpiadei. Într-adevăr, pe fețele acestora se poate citi o mare satisfacție, bucuria de a fi reușit să ofere lumii sportive un cadru desăvîrșit pentru marea manifestare sportivă care slujește armonia și pacea între oameni prin intermediul sportului.

„SAYONARA" — „DENVER '76"

După ultimele acorduri izbucnesc aplauze prelungi. Aplaudă publicul, aplaudă sportivii. Eroii întrecerilor de pe pîrtiile de schi și bob, de pe gheața stadionului Makomanai, de pe trambulinele de la Miyanomori și Okurayama mulțumesc în felul acesta, pentru ultima oară, publicului ospitalier din Sapporo și din alte părți ale Japoniei. În tribune flutură batiste, fulare, căciuliță. Este un cald „la revedere" exprimat în această policromă agitație. Pe tabela electronică din sală apare salutul „Sayonara" și inscripția : „Denver '76". Din sclipirea literelor și cifrelor luminoase se desprinde, parcă, o invitație adresată tineretului sportiv din întreaga lume pentru a se întîlni, din nou, sub semnul celor cinci inele olimpice, la cea de a XII-a ediție a Olimpiadei albe.

NE-A INSOȚIT NINSOAREA

Purtătorii drapelelor celor 35 de țări participante la Sapporo încep să părăsească sala. Ieșim curînd în aerul rece al nopții și ne furăprivirile jocurile focurilor de artificii care lasă jerbe multicolore pe cerul orașului Sapporo. La cîteva sute de metri se află stadionul pe care a avut loc ceremonia de deschidere a Jocurilor. Reflectoarele continuă să ardă ; doar flacăra olimpică a dispărut din acest decor. În stînga, jos, se vede satul olimpic ; ceva mai departe se zărește luminile orașului Sapporo și ale reclamelor multicolore. Ninge. Munții Teine și Eniwa nu se mai văd ca în alte dăți. Ei vor dăinui, însă, în amintirea noastră multă vreme, pentru că de ei se leagă zile întregi de confruntare a nivelului și posibilităților sportivilor noștri în contextul olimpic și mondial al sporturilor de iarnă.

DINAMO BRAȘOV - WISMUT GERA (R.D.G.) 12 - 10 LA BOX

1 500 de spectatori au asistat la o gală echilibrată, în care au evoluat o serie de boxeri fruntași din R.D. Germană și tinerele speranțe din Brașov. Victoria cucerită de dinamoviștii brașoveni este prețioasă și meritată, dovedindu-ne încă o dată muncа rodnică din cadrul secției. La categoria muscă, Alexandru Türei l-a întrecut prin k.o. în repriza a II-a pe G. Winkler, ocupant al locului 3 în campionatul R.D.G. La mijlocie Ion Petrea și-a etalat calitățile de puncher, scoțîndu-l din luptă (k.o.) în repriza a II-a pe vicecampionul R.D.G., T. Voigtländer, fost de 4 ori campion al țării sale. Celelalte rezultate : *categ. 54 kg* Fr. Molnar (Brașov) b.p. P. Witdan (Gera) ; *57 kg* H. Helmbold (Gera) b.p. N. *Toma* (Brașov) ; *60 kg* A. Guțu (Brașov) b.k.o. I D. Bekert (Gera) și C. Dumitrescu (Brașov) b.p.W. Schuller (Gera) ; *63,500 kg* H. Jokos (Gera) b.k.o.II I. Simuleac (Brașov) ; *67 kg* R. Kodelpeter (Gera) b.p. I. Popescu (Brașov) ; *71 kg* W. Ramin (Gera) b.p. D. Staicu (Brașov) ; *81 kg* K. Diter (Gera) b.p. I. Chifu (Brașov) ; +81 kg *I. Ruicu* (Brașov) b.p. J. Gorniadzek (Gera).

V. SECĂREANU-coresp

În turneul vedetelor tenisului de masă european

MARIA ALEXANDRU S-A CLASAT PE LOCUL DOI

ZAGREB, 13 (prin telex). La Zagreb au luat sfîrșit întrecerile din cadrul turneelor celor mai bune jucătoare și celor mai buni jucători de tenis de masă din Europa. În final, victoriile au revenit lui **STIPANCICI (IUGOSLAVIA)** — la băieți și lui **KISHAZI (UNGARIA)** — la fete. O comportare meritorie a avut multipla noastră campioană— **MARIA ALEXANDRU** — clasată pe locul II în competiția feminină.

În ultima rundă s-au înregistrat următoarele rezultate : **Femei :** Resler — Grofova 1—2, Hammersley — Kishazi 0—2, Hovestadt — Schöler 2—1, **Alexandru — Simon 2—1, Rudnova — Vlaicov 2—1,** Anderson — Fedorova 1—2. Clasament final : 1. Kishazi 11 victorii, 2. MARIA ALEXANDRU 8 v, 3. Rudnova 7 v, 4. Resler 6 v, 5. Anderson 5 v, 6. Fedorova 5 v, 7. Hovestadt 5 v, 8. Schöler 5 v, 9. Grofova 5 v, 10. Hammersley 4 v, 11. Simon 3 v, 12 **Eleonora Vlaicov** 3 v. **Bărbați :** Korpa — Klampar 0—2, Jonier — Orlowski 2—0, Gomoskov — Surbek 2—1, Schöler — Karakasevici 0—2, Bengtson — Stipancici 2—1. Clasament final : 1. Stipancici 8 victorii, 2. Bengtson 8 v, 3. Surbek 7 v, 4. Jonier 6 v, 5. Gomoskov 5 v, 6. Klampar 5 v, 7. V. Korpa 5 v, 8. Orlowski 4 v, 9. Karakasevici 3 v, 10. Secretin 2 v, 11. Schöler 2 v.

ultimele știri • ultimele știri

NĂSTASE ÎNVINS DE BARTHES

În sferturile de finală ale turneului internațional de tenis de la Los Angeles, jucătorul român Ilie Năstase l-a întîlnit pe francezul Pierre Barthes în fața căruia a pierdut în trei seturi cu 3—2, 4—6, 4—6. Într-o altă partidă, campionul brazilian Thomas Koch l-a învins cu 6—1, 6—4 pe americanul Pancho Gonzales. S-au mai calificat pentru semifinale Andres Gimeno (Spania) și Jimmy Connors (S.U.A.).

FINALĂ LAVER — ROSEWALL

Finala probei de simplu din cadrul turneului internațional de tenis (rezervat jucătorilor profesioniști) de la Philadelphia se va disputa între cunoscuții campioni australieni Rod Laver și Ken Rosewall. În semifinale Laver l-a întrecut cu 6—3, 6—3, 6—3 pe olandezul Tom Okker, iar Rosewall a dispus cu 2—6, 7—6, 7—6, 6—2 de americanul Arthur Ashe.

ÎNOTĂTORII AUSTRALIENI STABILESC RECORDURI

În cadrul campionatelor de natație ale Australiei, care se dispută la Brisbane, B. Featherson a stabilit un nou record național în proba masculină de 200 m mixt cu timpul de 2:15,3. Un nou record australian a fost înregistrat și în proba masculină de 200 m liber, în care Mike Wenden a fost cronometrat în 1:57,1. Brad Cooper, s-a clasat pe primul loc în proba „maraton" de 1 500 m cu timpul de 15:57,7. Proba feminină de 200 m fluture a fost cîștigată de G. Neill în 2:23,2.

CERDAN PIERDE LA PUNCTE !

Pentru a doua oară în cariera sa boxerul francez Marcel Cerdan jr., fiul regretatului campion al lumii, și-a înscris în palmares o înfrîngere. În gala disputată la Marsilia, canadianul Clyde Gray (semimijlocie) a dispus net la puncte de Cerdan, la capătul a 10 reprize, deosebit de spectaculoase. Canadianul Paduana fusese primul boxer care l-a învins pe Marcel Cerdan, care, fără îndoială, nu posedă clasa tatălui său.

ÎNTRECERILE FLORETISTELOR

La Bonn s-a disputat tradiționala competiție „Turneul celor 4 națiuni" la floretă (feminin). În finală, echipa R.F. a Germaniei a dispus cu scorul de 9—7 de echipa secundă a R.F. a Germaniei. Echipa învingătoare a cîștigat toate partidele susținute, întrecînd în preliminarii cu 9—7 selecționata Belgiei, cu 11—5 echipa Angliei și cu 10—6 o reprezentativă a Scandinaviei.

„CUPA EUROPEI" LA SCHI

Cursa feminină de slalom uriaș din cadrul concursului internațional de la Folgarida (proba a contat pentru „Cupa Europei" la schi) a fost cîștigată de Jocelyn Perillat (Franța) care a realizat timpul de 1:20,89. Pe locul secund s-a clasat Lise Marie Morerod (Elveția) — 1:21,83.

ROD MILBURN MAI RAPID CA DAVENPORT

În cadrul campionatelor universitare de atletism ale S.U.A., care se desfășoară la Houston, Rod Milburn a stabilit cea mai bună performanță mondială pe teren acoperit în proba de 120 yarzi (109,73 m) garduri cu timpul de 13,4. Rezultatul lui Milburn este superior cu o zecime de secundă vechiului record de sală deținut de Willie Davenport, clasat aci pe locul doi cu 13,5.

CAMPIONATELE „INDOOR" ALE R. D. GERMANE

La Berlin, în prima zi a campionatelor R.D. Germane de atletism pe teren acoperit, sprinterа Monika Zehrt a cîștigat proba de 400 m cu performanța de 54,2. În proba feminină de aruncarea greutății, pe primul loc s-a clasat Marianne Adam cu 18,24 m, urmată de Ingebord Friedrich — 17,61 m. Joerg Drehmel și-a adjudecat victoria în proba de triplusalt cu rezultatul de 16,16 m. Pe locul secund s-a situat Gaulke cu 15,95 m.

RYUN NU SE REGĂSEȘTE...

În proba a concursului internațional atletic de sală de la Los Angeles, sportivul jamaican Byron Dyce a cîștigat cursa de o milă cu timpul de 4:02,0. Pe locul secund s-a clasat italianul Franco Arese — 4:03,0. Cunoscutul recordman american Jim Ryun a ocupat locul șase cu 4:13,2. Reynaldo Brown s-a situat pe primul loc în proba de săritură în înălțime cu rezultatul de 2,16 m, iar sprinterul Jean Louis Ravelomanantsoa (Republica Malgașă) a trecut primul linia de sosire în cursa de 60 yarzi plat cu timpul de 6,1.

În concursul feminin, atletele americane Jarvis Scott — 1:05,6 pe 500 yarzi și Kathy Gibbon — 2:32,2 pe 1 000 yarzi au stabilit cele mai bune performanțe mondiale pe teren acoperit în probele respective.

Redacția și administrația : București, str. Vasile Conta nr. 16 ; telefoane: centrală 11.10.05, secția corespondenți 11.51.09, interurban 72 și 286 ; telex : sportrom buc. 180, Tiparul „I. P. „Informația", București 40.368

PROLETARI DIN TOATE ȚĂRILE, UNIȚI-VĂ!

Sportul

ZIAR AL CONSILIULUI NAȚIONAL PENTRU EDUCAȚIE FIZICĂ ȘI SPORT

ANUL XXVIII — Nr. 6967 4 PAGINI 30 BANI Marți 15 februarie 1972

SPORTIVII NOȘTRI NU AU REUȘIT LA JOCURILE OLIMPICE DE IARNĂ SĂ REALIZEZE PERFORMANȚELE PE CARE ȘI LE-AU PROPUS

● **Excepții: schiorii alpini Dan Cristea și Virgil Brenci ● Carențe de ordin subiectiv și obstacole obiective au anulat perspectiva obținerii unei medalii la bob și a unor locuri onorabile la biatlon ● Patinajul artistic rămîne încă departe de nivelul mondial**

SAPPORO '72 14 FEBRUARIE (De la trimisul nostru special)

O dată cu sfîrșitul celei de a XI-a ediții a Jocurilor Olimpice de iarnă, desfășurate la Sapporo, bilanțul performanțelor a luat o formă definitivă. Un număr de 17 țări au cucerit medalii. Ca întotdeauna, unele delegații sînt mulțumite, altele nu, mai mult sau mai puțin îndreptățit, după modul obiectiv sau nu în care s-au făcut calculele.

În ceea ce privește delegația țării noastre, cucerirea unei medalii de bronz la bob ar fi însemnat repetarea performanței lui Ion Panțuru la Grenoble, deci menținerea satisfacției de a vedea numele României printre țările medaliate la aceste Jocuri Olimpice. Acesta ar fi fost un barem minimal, deoarece o a doua medalie, de bronz cel puțin, ar fi fost posibilă, de vreme ce echipajul bobului de patru al aceluiași Panțuru a cucerit anul trecut campionatul Europei. Biatloniștii nu sperau la medalie, își propuseseră însă locuri mult mai bune decît cele realizate, apreciindu-se că experiența mare a biatloniștilor noștri, ca și condițiile bune de pregătire le ofereau posibilitatea situării pe locurile 4—7, atît la individual cît și la ștafetă.

Rezultatele se cunosc. Ele sînt mult inferioare obiectivelor propuse. Schiorii alpini, în special Dan Cristea, mult mai modești, la periferia atenției, au reușit în schimb să se autodepășească și să străpungă „zidul sonic" care-i despărțea de marii performeri europeni, eliminînd un complex care i-a împiedicat pînă în prezent să se afirme mai puternic.

În ceea ce privește patinajul artistic, prin evoluția sa, G. Fazekas, campion al țării, n-a reușit nici ca program, nici ca execuție, să facă aderența cu valoarea europeană și mondială.

Prin urmare, la Sapporo, *cu toată vădita lor bunăvoință și adesea hărnicie și dîrzenie, reprezentanții sportivi ai țării noastre nu au reușit, decît cu două excepții, să atingă baremul minimal de performanță pe care și l-au propus în timpul pregătirii și la plecarea spre Sapporo.*

Cei trei „alpini" de la poalele Carpaților (de la stînga la dreapta): Virgil Brenci, Dan Cristea și Kurt Gohn (antrenor).

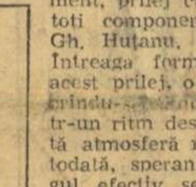

GREUTATE, TALIE, FORȚĂ — ELEMENTE UITATE ÎN STRATEGIA BOBERILOR NOȘTRI

Ion Panțuru, deși pilot experimentat și valoros, deși a participat și la concursul preolimpic de anul trecut și a sosit anul acesta la Sapporo cu o lună de zile înaintea întrecerilor, a arătat că nu s-a acomodat cu pîrtia de pe muntele Teine, de vreme ce atît la bobul de doi cît și la cel de patru a comis erori de conducere (balotare) la ieșirea din aceleași viraje, 5—6 și 11—12. Starturile echipajelor noastre au avut o valoare medie în comparație cu acelea realizate de adversarii direcți, fapt care a contribuit la înregistrarea unor timpi inferiori față de ai adversarilor direcți. Echipajele noastre au arătat o mare inconstanță în timpii realizați la diferite manșe. La ambele probe, diferențe pînă la o secundă și jumătate, ceea ce, comparînd cu diferențele de sutimi de secundă care au stabilit medaliații și clasamentul, este foarte mult. Boberii noștri, și în special Panțuru, au fost inhibați și nervoși, uneori speriați, deci surprinși de timpii înregistrați de adversari. Aceasta arată că nu s-au cunoscut bine realizările adversarilor direcți din ultimul timp și nu s-au studiat temeinic posibilitățile piloților străini și ale materialelor lor, supraapreciindu-se performanțele românești anterioare și calitățile echipierilor noștri, în special ale lui Panțuru.

Exprimînd respect față de performanțele anterioare și personalitatea pilotului nostru de bob pe plan mondial, e cazul să spunem că *Panțuru s-a bazat prea mult pe iscusința lui de pilot și mai puțin pe pregătirea fizică, element tot atît de dominant la celelalte echipaje, ca și calitățile tehnice. Chiar talia și greutatea în echipajele românești sînt mai mici decît la adversari* și faptul acesta are mare importanță, deoarece greutatea — om este activă, înseamnă forță și impuls pentru sporul de gravitație, în timp ce restul care se adaugă pentru a realiza greutatea bob-boberi (cerută de regulament pentru asigurarea condițiilor egale de concurs) este o greutate pasivă.

În balanță atîrnă desigur și calitatea materialelor boberilor no-

Aurel NEAGU

Mihai BIRA
maestru al sportului

(Continuare în pag. a 4-a)

BOXERII ROMÂNI ÎN FAȚA UNUI BOGAT PROGRAM INTERNAȚIONAL

- În ajunul J.O. — prima ediție a „Campionatelor internaționale de box ale României"
- În decembrie: revanșa meciului de la Opole
- Boxerii americani din nou la București

Ținînd seama de faptul că principalul obiectiv al echipei naționale de box este, în acest an, participarea la Jocurile Olimpice, întregul calendar internațional a fost astfel alcătuit încît să contribuie la o cît mai bună pregătire înainte de plecarea spre München.

Echipa noastră națională își va începe sezonul internațional la sfîrșitul lunii martie, cînd va întîlni la București și, probabil, la Constanța reprezentativa Turciei. Confruntarea dintre pugiliștii români și cei turci înlocuiește partida România—R.F.G., amînată la solicitarea oaspeților, prea preocupați de pregătirile olimpice. Partida cu boxerii turci ar putea părea unora o simplă... repriză de încălzire. E însă imprudent să uiți că Seifi Tatar, Celal Sandal sau Haki Sozen — ca să amintim doar trei dintre titularii turci — sînt puncheuri de temut, care pot pune în dificultate orice adversar.

Începînd din acest an, federația de specialitate a luat hotărîrea de a organiza **Campionatele internaționale de box ale României**. Competiția va fi, după toate probabilitățile, deosebit de tare, figurînd — alături de turneul olimpic — printre cele mai dificile confruntări internaționale din 1972.

Campionatele internaționale de box ale României au trezit, chiar de la această primă ediție, un mare interes în foarte multe țări. Federațiile din Uniunea Sovietică și din Cuba, de exemplu, și-au anunțat participarea cu echipe complete, iar federația italiană, pe lîngă boxerii inițial înscriși (Franco Udella — semimuscă și Giambattista Capretti — ușoară sau semimijlocie), a solicitat primirea în competiție și a altor doi sportivi, titulari în echipa națională. Este vorba de greul Antonio Castellini și de semimijlociul Walter Lassandro. Federația noastră a răspuns afirmativ cererii forului italian.

La acest mare turneu internațional, care va avea loc între 19 și 23 aprilie, la București, au fost invitați să participe boxeri din 17 țări. Pînă acum s-au primit confirmări din Uniunea Sovietică, Cuba, Polonia, Republica Democrată Germană, Ungaria, Bulgaria, Cehoslovacia, Italia, Franța și Iugoslavia. Se așteaptă răspunsurile federațiilor din Turcia, Republica Federală a Germaniei, Spania, Iran, S.U.A., Egipt și Anglia.

Fără îndoială că țările participante se vor folosi de excelentul prilej o-

Petre HENȚ

(Continuare în pag. a 2-a)

Lansarea cît mai rapidă a atacului — a fost una din temele antrenamentului de ieri al hocheiștilor noștri. Iată-i în fotografia noastră pe Ioniță (cu pucul) și Varga executînd o astfel de acțiune
Foto: N. DRAGOȘ

De astăzi la patinoarul „23 August"

START ÎN „CUPA FEDERAȚIEI" LA HOCHEI

În prima etapă, un meci de mare atracție: București — Budapesta

Competiție prin care se reînnoadă o veche și frumoasă tradiție, „CUPA FEDERAȚIEI DE HOCHEI" constituie, fără îndoială, unul din evenimentele sportive marcante ale acestei săptămîni. Și aceasta, în primul rînd, pentru că la startul ei se aliniază formații de valoare, ceea ce reprezintă o garanție că vor fi martorii unor partide de un bun nivel tehnic și tactic. În plus, apropierea datei de începere a celor două grupe ale campionatului mondial (B și C), organizate în țara noastră, face ca această întrecere să fie, în același timp, și un excelent test al pregătirilor efectuate pînă în prezent. Lucrul acesta este valabil în special pentru selecționatele României (grupa B) și Ungariei (grupa C), prezente cu efectivele aproape complete la startul întrecerii, în care evoluează sub numele de București A și respectiv, Budapesta.

În ciuda faptului că reprezentativa țării noastre se aliniază în competiție, fapt care o situează de la bun început ca principală favorită, nu putem totuși neglija, în calcularea pronosticurilor, prezența în această întrecere a două redutabile formații de club, socotite printre cele mai bune în țările lor. Este vorba, mai întîi, de **Dynamo Berlin** (antrenată de fostul internațional **Ziesche**), clasată pe locul secund (deocamdată...) în campionatul R. D. Germane și în componența căreia intră numeroși internaționali: portarii **Fischer** și **Hurbanek**, apărătorii **Thomas**, **Schur**, **D. Peter**, **Schmid** și **Novy**, atacanții **Kurger**, **Stasche**, **Slapke**, **Patzinsky**, **R. Peter** și **Prusa**. În afară de aceasta, rezultatele internaționale din acest sezon recomandă pe Dynamo Berlin ca o echipă redutabilă, excelentă în apărare. Jucătorii acestei formații au învins pe teren propriu pe Dukla Jihlava, campioana Cehoslovaciei cu 6—5 și au pierdut la Skoda Plsen cu 4—6.

Echipă fruntașă în campionatul polonez, **Gornik Katowice** numără în rîndurile sale cîțiva jucători (Andrei Fonfara, frații Lebek, Piechuta) care au îmbrăcat de multe ori în ultimii ani tricoul reprezentativei poloneze. Cîteva noutăți și din tabăra selecționatei maghiare. La București nu a putut fi deplasat lotul în întregime, deoarece **Bankuti** și **Palotas** sînt accidentați, iar **Szeles**, **Kovacs** și **Ugrai** au fost reținuți de examene la Budapesta.

Reprezentativa țării noastre a făcut ieri dimineață un ultim antrenament, prilej cu care au lucrat intens toți componenții lotului, mai puțin Gh. Huțanu, aflat în convalescență. Întreaga formație a manifestat, cu acest prilej, o mare poftă de joc, lucrîndu-se timp de 90 de minute într-un ritm destul de accelerat. Această atmosferă ne bucură și ne dă, totodată, speranța că, în sfîrșit, întregul efectiv se va angaja mai decis, mai în forță și cu curaj în suita de dificile confruntări.

PROGRAMUL DE AZI: **ora 16,30: GORNIK KATOWICE — BUCUREȘTI B**, arbitri: **E. Richter** și **E. Ujfalusi**, ambii Ungaria; **ora: 18,30: BUCUREȘTI A — BUDAPESTA** arbitri: **A. Karczyk** (Polonia) și **J. Exner (R.D.G.)**

În vederea vacanței studențești

PROFESORII S-AU PREGĂTIT INTENS LA CURSUL DE SCHI DE LA PREDEAL

De mîine, aproximativ 5.000 de studenți și studente își vor petrece o parte a vacanței de iarnă în taberele alpine organizate de Ministerul Educației și Învățămîntului și U.A.S.R. Pentru buna lor activitate, factorii răspunzători au inițiat pentru cadrele didactice de specialitate, instructorii de schi, un curs de perfecționare ce s-a desfășurat timp de o săptămînă la cabana Clăbucet plecare din Predeal. La această instruire au luat parte 50 de asistenți și lectori de la catedrele de educație fizică și sport din toate centrele universitare din țară. Cursul a cuprins lecții practice și teoretice în care s-au predat elementele de bază din învățarea schiului la începători.

Utilitatea acestei instruiri a fost subliniată de toți cei care au ur-

(Continuare în pag. a 3-a)

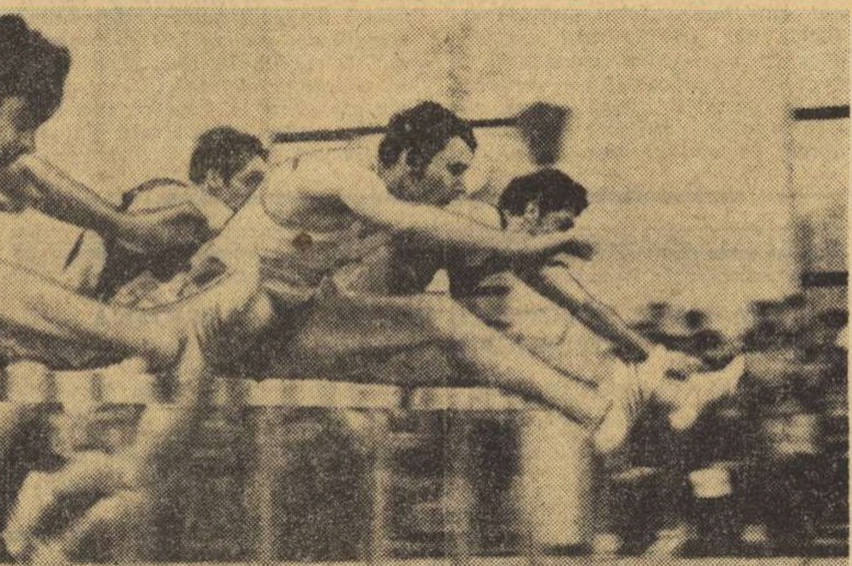

Suciu, Hidioșanu și Perța, în frunte, de la gardul al doilea, în finala de la 60 mg.
Foto: Dragoș NEAGU

CAMPIONATELE DE SALĂ ALE ATLEȚILOR SENIORI — O REUȘITĂ DEPLINĂ

● Corbu — vizează noi recorduri ● Se impune cronometrajul electric! ● 13 standarduri pentru Grenoble

Indiscutabil, sîmbătă și duminică am asistat la „23 August" la cea mai reușită — din toate punctele de vedere — ediție a campionatelor naționale pe teren acoperit. La acest succes au concurat o mulțime de factori: sala cu fața sa cea nouă, publicul spectator, activitatea arbitrilor și, bineînțeles, evoluția atleților, a celor mai merituoși dintre ei, ca și organizarea competiției la care o contribuție însemnată a adus-o secretarul general adjunct al F.R.A., Florian Laslău.

Vedeta nr. 1 a întrecerilor a fost de departe excelentul nostru săritor *Carol Corbu*. Participînd la triplu și la lungime, el a realizat două performanțe de primă mărime, două noi recorduri naționale indoor și doar puțin i-a lipsit ca să înregistreze un nou record al lumii în proba „cangurilor". Așa cum s-a prezentat acum, sîntem absolut convinși că nu va trebui să mai așteptăm prea mult pentru a sublinia și aplauda acest record.

Dorim să insistăm puțin asupra evoluției lui Corbu la lungime, deoarece apreciem că acest nou record republican de 7,92 m anunță pe curînd unul de 8 metri și mai mult decît atît, acest rezultat reprezentînd un caz de excepție pentru săritorii de triplu. În istoria probei, doar doi atleți de la triplu au obținut mai mult la lungime, australianul May peste 8 metri și polonezul Schmidt 7,96 m, dar nici unul n-a avut cifre mai bune decît Corbu la triplu și în plus performanțele respective au fost obținute vara!

Vorbind de săritură în lungime, nu putem omite rezultatul de 7,90 m al lui *Valentin Jurcă*, cu care

Romeo VILARA

(Continuare în pag. a 2-a)

Și acum „naționalele" juniorilor mari

Sîmbătă și duminică se vor desfășura în sala „23 August" întrecerile campionatului național de atletism rezervate juniorilor mari (limite de vîrstă — 19 ani la băieți și 18 ani la fete). În program figurează aceleași 12 probe pe care le-am urmărit și în concursul seniorilor: 60 m, 60 mg, lungime, înălțime, greutate (m+f), prăjină și triplusalt.

CORBU — SANEEV, UN DUEL POSIBIL ÎN ACEASTĂ SĂPTĂMÎNĂ LA MOSCOVA

Cei mai buni atleți ai țării noastre participă în această săptămînă la trei concursuri internaționale de amploare. De vineri pînă duminică, în sala Lujniki din Moscova, vor lua startul, alături de sportivi din 12 țări, **Carol Corbu**, **Viorica Viscopoleanu**, **Ileana Silai**, **Nicolae Perța** și **Viorel Suciu**. În perspectivă, un atractiv duel la triplusalt între sovieticul Viktor Saneev și Carol Corbu.

Un alt grup, din care fac parte **Valentin Jurcă**, **Mihai Zaharia**, **Dinu Piștalu**, **Dan Hidioșanu**, **Ana Sălăgean** și **Valentina Cioltan**, se deplasează la Sofia, unde în zilele de 19 și 20 februarie va evolua pe covorul de tartan din sala Universiada.

În sfîrșit, **Virginia Ioan** și **Marian Chira** vor reprezenta țara noastră în probele de săritură în înălțime ale concursului internațional ce se desfășoară în ziua de 16 februarie la Praga.

PLENARA C. J. E. F. S. GALAȚI

Interes — și bune rezultate — în activitatea de performanță, preocupări insuficiente pentru sportul de masă

Cu toate că și-au făcut loc o serie de deficiențe legate de pregătire și prezentare (au lipsit o serie de antrenori și activiști din **Tecuci**, **Berești**, **Tg. Bujor**, **Galați**, iar informarea prezentată a avut o supărătoare tentă laudativă), plenara CJEFS Galați a reușit în bună măsură să scoată în evidență realizările (mai ales) și deficiențele (mai puțin) obținute de mișcarea sportivă a județului.

Atît informarea prezentată de prof. **D. Stanciu**, vicepreședintele Consiliului județean pentru educație fizică și sport, cît și cuvîntul participanților la plenară au relevat succesele remarcabile obținute în direcția întăririi și consolidării bazei materiale la nivelul cerințelor actuale. Astăzi, Galațiul dispune de multe și importante baze sportive, cum ar fi: **Palatul sporturilor, popicăria cu 4 piste acoperită, bazinul olimpic** (toate date în folosință în anul 1971), un patinoar artificial, două mari stadioane, arene de box, săli de antrenament etc. O grijă deosebită a fost acordată dezvoltării bazei materiale în școlile și institutele de învățămînt superior, astfel că la ora actuală, 80 la sută din acestea dispun de terenuri bituminate pentru practicarea în condiții optime a unor discipline ca: volei, baschet, handbal, atletism.

Dacă pentru activitatea de performanță, problema bazei materiale a fost în mare măsură rezolvată (evident se fac eforturi apreciabile pentru a continua dezvoltarea și dotarea) **s-au făcut puține lucruri pentru crearea de baze sportive pe lîngă întreprinderi și instituții, precum și în comunele și satele județului. Din această cauză, activitatea sportivă de masă prezintă serioase și îngrijorătoare deficiențe.**

În anul 1971, s-au obținut o serie de succese în ce privește creșterea valorică a sportului de performanță. Județul Galați este astăzi reprezentat cu 31 de echipe în campionatele naționale, cu 37 de sportivi în loturile reprezentative. Sportivii gălățeni au obținut în campionatele naționale 26 locuri I, 25 locuri II și 26 locuri III, iar 6 sportivi au obținut medalii la campionatele europene și balcanice la caiac-canoe și atletism. O frumoasă comportare au avut-o luptătorii, boxerii, caiaciștii și canoiștii, popicarii, sportivii secțiilor de navomodele, radioamatorii din cadrul cluburilor **Dunărea**, **Politehnica**, a asociațiilor **Constructorul**, **Ancora**.

Fără îndoială, sportul gălățean a cunoscut în ultimii ani o puternică efervescență. De succesele obținute ne-am ocupat pe larg și cu alte ocazii. În cele ce urmează, vom încerca să evidențiem și unele aspecte negative care necesită o grabnică rezolvare.

Sînt o serie de ramuri — în care s-au făcut serioase investiții materiale și umane — care bat pasul pe loc, sau — ce este și mai grav — sînt în regres. Este vorba, în primul rînd, de natație, atletism

T. SIRIOPOL — coresp. județean

(Continuare în pag. a 3-a)

LOTUL REPREZENTATIV DE FOTBAL ÎNTRE ISTANBUL ȘI SALONIC

S-a confirmat fractura de tibie a lui Mocanu

Dinu, Uifăleanu, Anca și Dobrin accidentați

ISTANBUL, 14 (prin telefon, de la trimisul nostru special)

Începem „buletinul de știri" privindu-i pe băieții noștri. Din nefericire, examenele radiologice au confirmat fractura tibiei piciorului stîng al lui Mocanu, diagnosticată, de altfel, de dr. Dumitru Tomescu în momentul cînd s-a produs accidentul. Ploieșteanul va trebui să rămînă 30 de zile imobilizat în pat, cu ghipsul care i-a fost aplicat de medicul lotului nostru, suprasolicitat de după-amiaza agitată de duminică de pe stadionul „Mithat Pașa". Asupra lui Dinu, tratamentul medical continuă să fie aplicat, în cursul zilei de astăzi urmînd să i se efectueze și lui un examen radiologic. Ceilalți accidentați, Uifăleanu, Dobrin și Anca sînt și ei tratați cu toată atenția. În afara lui Mocanu, care va trebui să-și părăsească coechipierii, fiind transportat la București, ceilalți continuă turneul. Efectivul apărătorilor din lot s-a redus la numai patru jucători valizi în momentul de față: Crețu, Lupescu, Sătmăreanu II și Deleanu. Ca să încheiem acest mic capitol informativ, iată programul pentru următoarele zile: marți dimineață — ședință de pregătire pe stadionul Fenerbahce; la amiază, plecare spre Salonic cu avionul pe ruta Istanbul — Atena — Salonic, cu sosirea seara la ținta călătoriei; miercuri dimineață, antrenament.

Și-acum, ecourile partidei cu Galatasaray. Ziarele din Istanbul, apărute luni dimineață, observă, fără excepție, că actuala campioană a Turciei a exagerat în modul cum a abordat partida. **„Era de așteptat ca cei de la Galatasaray să încerce din toate puterile să repurteze victoria, dar nu a fost în nici un caz potrivit ca pentru acest scop să a-**

Eftimie IONESCU

(Continuare în pag. a 3-a)

ÎN C. C. E.
LA HANDBAL FEMININ

UNIVERSITATEA BUCUREȘTI JOACĂ DUMINICĂ LA KIEL

După discuții prealabile, conducerile cluburilor **UNIVERSITATEA BUCUREȘTI** și **TSV HOLSTEIN KIEL** au căzut de acord asupra datelor de desfășurare a meciurilor dintre cele două echipe feminine de handbal, partide contînd pentru sferturile de finală ale actualei ediții a Cupei campionilor europeni. **Astfel, meciul tur se va disputa la 20 FEBRUARIE LA KIEL, iar întîlnirea retur la 27 FEBRUARIE LA PLOIEȘTI**

În vederea partidei tur, campioana României — formația Universitatea București — pleacă miercuri seara spre Kiel.

pentru toţi · pentru toţi · pentru toţi
Sport
toţi pentru toţi · pentru toţi · p

DE CE SĂ AŞTEPTĂM ?

Planul de dezvoltare al activităţii de educaţie fizică şi sport pe perioada 1971—1975 acordă, cum era firesc, un loc important preocupărilor şi prevederilor în direcţia pregătirii şi perfecţionării cadrelor de specialitate, creşterii numărului şi calificării antrenorilor, instructorilor, arbitrilor şi medicilor sportivi. Se preconizează, astfel, ca la sfîrşitul anului 1975 să existe cu 34% mai mulţi antrenori, cu 50% mai mulţi instructori, cu 41% mai mulţi arbitri şi, în sfîrşit, cu 40% mai mulţi medici sportivi. Cu prilejul dezbaterilor pe marginea planului de dezvoltare, în fapt un adevărat Cincinal al mişcării sportive, au fost stabilite atît mijloacele cît şi responsabilităţile prin care pot şi trebuie să fie îndeplinite toate obiectivele propuse.

Inţelegem, însă, că aceste norme generale nu exclud cituşi de puţin, ci, dimpotrivă, **reclamă iniţiativa tuturor organelor şi organizaţiilor de stat şi obşteşti cu atribuţii în domeniul educaţiei fizice şi sportului,** ca şi a diferiţilor factori ai sportului local, judeţean, municipal sau orăşenesc.

O lăudabilă iniţiativă în această direcţie a luat, nu de mult, C.C. al U.T.C. care — prin secţia de specialitate, — a organizat, pe plan central, **UN CURS DE PREGĂTIRE ÎN ARBITRAJ.** Este vorba de o acţiune extrem de importantă nu numai pentru că ea vine în întîmpinarea unor reale cerinţe ale sportului nostru, în special ale celui şcolar, ci, mai ales, pentru că obiectivul propus este pregătirea — ca arbitri de **atletism, baschet, fotbal, handbal şi volei** — a nu mai puţin de **25.000 DE ELEVI DIN TOATE JUDEŢELE ŢĂRII.** Am anunţat la timpul cuvenit această acţiune. Avem acum în faţă un ghid pentru elevii arbitri, editat de C.C. al U.T.C., o lucrare extrem de minuţios alcătuită şi mai mult decît accesibilă celor interesaţi (volumul poate fi procurat contra sumei de... 2 lei). Am aflat, de asemenea, în ultimele zile, că în majoritatea judeţelor — pînă acum, îndeosebi la **Sălaj, Neamţ, Constanţa, Cluj, Iaşi** — cursurile de pregătire a elevilor care vor arbitra numeroasele competiţii şcolare şi, fără îndoială, întrecerile unor campionate naţionale, sînt urmate de un mare număr de tineri. Nu vrem să anticipăm, dar sînt multe semne că **obiectivul pe care şi l-au propus iniţiatorii acestor cursuri va fi cu mult depăşit.** Ni se spune, astfel, că numai în judeţul **Sălaj** se preconizează ca aceste cursuri să fie absolvite de cîteva mii de elevi !

Consemnînd largul interes trezit de această iniţiativă în toate judeţele ţării, ne punem, firesc, întrebarea, dacă ea nu trebuie extinsă şi preluată şi de alte organizaţii cu atribuţii în domeniul educaţiei fizice şi sportului.

De ce nu, aşadar, cursuri de pregătire şi **pentru studenţi arbitri** — mai ales că, din cîte ştim, nu o dată, fie la întrecerile din cadrul „Cupei anului I", fie la campionatele universitare, a fost o adevărată problemă asistenţă tehnică de specialitate ?

Este clar că **ORICE BUNĂ INIŢIATIVĂ TREBUIE GENERALIZATĂ,** că ea nu poate avea un statut de „licenţă", şi — cu atît mai mult — iniţiatorii ei se pot mîndri aflînd sau văzînd că ea a fost extinsă, contribuind la împlinirea unor deziderate actuale ale mişcării sportive. Iată de ce credem că asemenea cursuri, iniţiate pentru şcolari, pot fi organizate nu numai în centrele universitare ci **şi în cadrul întreprinderilor şi instituţiilor, la sate, în unităţile din sistemul CENTROCOOP sau UCECOM.**

Poate că factorii interesaţi n-ar trebui să aştepte bilanţul acţiunii iniţiate pentru pregătirea elevilor arbitri ca să adopte de pe acum măsurile corespunzătoare.

Dan GÂRLEŞTEANU

RUGBY

În vederea „Turneului F. I. R. A." — 1972

„SE VA ASIGURA ECHIPEI DE JUNIORI O PREGĂTIRE CORESPUNZĂTOARE"

— declară antrenorul coordonator N. PĂDUREANU —

Pe zăpadă şi ger, juniorii s-au pregătit cu conştiinciozitate
Foto : Vasile BAGEAC

Ne-a vizitat la redacţie **conf. univ. Nicolae Pădureanu** — antrenorul coordonator al echipei de rugby juniori a României. Discuţia purtată cu acest prilej, relevă preocupările, planul colectivului de antrenori privind pregătirile lotului de juniori pentru al 4-lea „Turneu al naţiunilor — F.I.R.A. 1972", ce va avea loc între 26 martie şi 2 aprilie în Italia.

După cîte se ştie, în ediţiile anterioare, de fiecare dată învingătoare a fost redutabila echipă a Franţei, reprezentativa noastră ocupînd locurile 3 (1969), 5 (1970) şi din nou 3 (1971, la Casablanca). În acest an, întrecerile vor avea loc în Italia, cu participarea certă a echipelor Franţei, Italiei, României, Spaniei, R. F. a Germaniei, Marocului şi, probabilă, a Poloniei, Cehoslovaciei, Portugaliei şi Iugoslaviei. Iată, pe scurt, şi discuţia purtată.

— Cine se ocupă de echipa noastră şi pe ce lot se contează ?

— Eu mă ocup ca antrenor coordonator — ajutat de profesorii Nicolae Vizitiu şi Sergiu Weisselberg. Lotul cuprinde la ora actuală 27 de rugbyşti juniori. Şase sînt selecţionaţi din provincie : Fl. Ioniţă (Sibiu), Şt. Ionescu (Suceava), Gh. Varga, R. Boroi şi V. Costenco (Constanţa), S. Constantin (Braşov), restul fiind din Bucureşti : Al. Druzim (Gr. roşie), C. Scarlat (C. S. şc.), M. Ionescu (Rapid), E. Ştefan (C.S. şc.), R. Moldovan (Constructorul), O. Corneliu (C.S. şc.), I. Zafiescu (C.S. şc.), G. Drulă (Gr. roşie), N. Ghiţă (C.S. şc.), D. Moraru (C.S. şc.), M. Paraschivescu (Rapid), Al. Dumitru (Şc. sp. 2), O. Stoica (Gr. roşie), P. Bidirel (Şc. sp. 2), Gh. Milcă (C.S. şc.), V. Dumitrescu (Constructorul), N. Martin (C.S. şc.), Fl. Atanasiu (Gr. roşie), Fl. Mesaroş (Gr. roşie), R. Ciurea (Olimpia), N. Scritaru (Gr. roşie). Dintre aceştia, vor rămîne în final 19 şi... n-ar fi exclus ca printre cei ce vor pleca în Italia să fie şi alţii decît cei amintiţi. Fiindcă vom urmări în continuare forma unor juniori, cu atît mai mult cu cît la vîrsta lor... cresc ca sălciile ! Dacă vom afla alţii, dezvoltaţi, în formă — îi vom coopta.

— Ce ne puteţi spune despre pregătirile propriu-zise ?

— Avem un plan de pregătire, pe zile, aprobat de federaţie, constînd din multe antrenamente în comun, jocuri amicale cu echipe de seniori din diviziile B şi A. Poate chiar şi o deplasare în străinătate, într-o ţară mai ferită de frig. După părerea mea, este un program „tare", care va asigura celor ce vor participa la el o bună pregătire fizică şi o formă corespunzătoare pentru o confruntare de un asemenea nivel. Antrenamentele colective au început în ziua de 17 ianuarie cînd, deşi erau minus 17 grade, am avut un singur absent... motivat. Deci, semne bune.

— Care va fi concepţia de joc a juniorilor noştri în aceste confruntări ?

— Nu cunoaştem încă amănunţit sistemul de desfăşurare a competiţiei. Cert este că nu ne vom depărta de linia preconizată de federaţie spre un joc deschis, spectaculos, de atac, deoarece în echipa de juniori se formează jucătorii de miine. Însă ne vom orienta şi spre rezultat. Vom căuta, de pildă, să contracarăm jocul francezilor, să învingem, chiar dacă în anume situaţii se va spune că am jucat închis...

Modesto FERRARINI

ASPECTE NOI ÎN ARBITRAJ

Luna aceasta, arbitrii bucureşteni de rugby îşi vor relua activitatea, o dată cu întrecerile pentru „Cupa de iarnă". Pentru a preciza unele aspecte noi ale modalităţilor de arbitraj în rugby, Comisia municipală Bucureşti convoacă astăzi, la ora 19, la sediul C.M.E.F.S., pe toţi arbitrii din Capitală.

ATLETISM

CAMPIONATELE DE SALĂ ALE SENIORILOR — O REUŞITĂ DEPLINĂ

(Urmare din pag. 1)

el şi-a realizat nu numai standardul de participare la C.E. de la Grenoble, ci şi norma olimpică pentru München.

Evoluţii remarcabile au mai avut în acest concurs: *Viorica Viscopoleanu* la săritura în lungime (6.40 m), de asemenea *Elena Vintilă* — 6,28 m la aceeaşi probă, *Ana Sălăgean* cu peste 17 metri la greutate. În sfîrşit, se cuvine să amintim amănuntul, de loc nesemnificativ, acela de a fi văzut ZECE săritori în înălţime care să fi trecut în acelaşi concurs peste ştacheta ridicată la 2 metri şi ŞASE dintre ei la 2,04 m. Păcat că accidentul suferit recent de Csaba Dosa l-a împiedicat pe acesta să-i dea replica aşteptată campionului *Şerban Ioan*, care, cu siguranţă ar fi fost stimulat să obţină şi el mai mult decît cei 2,12 m cu care a cîştigat.

Se cuvine să remarcăm şi rezultatele alergătorilor, comparîndu-le cu cele anterioare. Au fost înregistrate noi recorduri la sprint — 60 m. 6,6 s realizînd 5 concurenţi şi, respectiv, 7,4 s — trei concurente. Departe de noi gîndul de a contesta priceperea cronometrorilor, dar să nu uităm că ei sînt totuşi oameni şi că, potrivit calculelor făcute în atletismul internaţional, cronometrajul manual, aşa cum se mai face încă, acordă atletului o... gratificaţie de cel puţin o zecime de secundă, în comparaţie cu cronometrajul electric, devenit oficial, şi deci obligatoriu la toate marile competiţii. În legătură cu aceasta, avem o rezervă nu în privinţa rezultatului primului clasat, ci al următorilor. Fără doar şi poate, telesidul va trebui utilizat şi în concursurile noastre de sală pentru a se înlătura orice fel de dubii şi situaţii echivoce ca acum.

În vederea participării la „europenele" de sală de la Grenoble, au obţinut standardul stabilit de F.R.A. următorii atleţi: *60 m* (6,6 s) : *Szabo, Zamfirescu, Petrescu, Munteanu, Mitrofan; TRIPLU* (16,30 m): *Corbu; LUNGIME* (7,85): *Corbu* şi *Jurcă;* femei: 60 m (7,4 s): *Aura Mărăşescu, Mariana Goth, Eleonora Monoranu; LUNGIME* (6,40): *Viorica Viscopoleanu; GREUTATE* (16,80 m): *Ana Sălăgean.* Concursurile viitoare, mai ales „internaţionalele" din 26 şi 27 februarie vor oferi şi altora posibilitatea îndeplinirii acestor cerinţe.

Şi cîteva cuvinte despre antrenori. Ţinînd seama, fireşte, de rezultatele înregistrate de elevii lor, se cuvine a-i evidenţia pe *Baruch Elias* şi pe *Ioan Söter*. Ultimul a avut cinci campioni din 12: Viscopoleanu, Mărăşescu, Perţa şi pe soţii Ioan!

În sfîrşit, încă un amănunt: doi dintre atleţi juniori *(Eleonora Monoranu* şi *Cornel Anton)* au obţinut performanţe egale cu cele ale campionilor la 60 m şi, respectiv, la prăjină, iar alţi doi (Roxana Vulescu şi Marin Iordan) s-au clasat pe locurile secunde ale clasamentelor la probele de înălţime şi, respectiv, la greutate.

Aura Mărăşescu, campioana sprinterelor

OPINII ALE PERFORMERILOR

CAROL CORBU : „DUMINICĂ, LA MOSCOVA, VA FI DOBORÎT RECORDUL MONDIAL !"

„Sînt nespus de fericit, ne-a spus Carol Corbu, că mă simt bine, că sînt sănătos şi că am început anul atletic olimpic cu... dreptul. După concursul de la Berlin, în care a trebuit să sar doar cu jumătate de elan (pista era foarte scurtă), mi-am dat seama că sînt în formă, că pot începe bătălia pentru recorduri. La „23 August", cu elan complet, am fost — aţi văzut acest lucru — la cîţiva centimetri de recordul lumii la triplusalt în sală. Duminică, în concursul de la Moscova, dacă Saneev va dori să concureze alături de mine, recordul mondial va fi doborît cu siguranţă. Mă mai gîndesc şi la o performanţă de peste 8 metri la lungime, dar ceea ce înseamnă pentru mine — şi pentru antrenorul meu Baruch Elias — ţelul acestui an este Olimpiada de la München, via Grenoble. Acolo trebuie — şi fac totul pentru asta — să fiu în maximum de formă, să realizez cea mai bună performanţă, să... Dar, mai bine să aşteptăm acele zile de septembrie".

ANA SĂLĂGEAN : „I-AM TELEGRAFIAT DOCTORULUI TOMESCU"

„Cu două zile înainte de concurs nu ştiam dacă voi participa sau nu. Mă accidentasem la antrenament şi dr. Tomescu („părintele" fotbaliştilor) mi-a pus diagnosticul de discopatie lombosacrală... Interesant este faptul că numai eu m-am speriat, nu şi doctorul, care, ajutat de masorul Minea, a făcut tot ce i-a stat în putinţă pentru a mă repune pe picioare. O singură condiţie mi-a pus: să dobor recordul naţional de sală şi, apoi, să-l anunţ telegrafic în Turcia, acolo unde se află cu lotul reprezentativ de fotbal. M-am bucurat foarte mult că am putut astfel să-i mulţumesc şi — de ce să n-o spun? — să mă mulţumesc pe mine însă-mi.. Plec la Sofia cu speranţa îmbunătăţirii proaspătului record. Dacă n-o fi acolo, mai am un prilej: Cupa de cristal".

VIORICA VISCOPOLEANU : „6,40 m, UN REZULTAT TRANZITORIU"

„Îmi planificasem pentru campionatele naţionale de sală o săritură de 6,30 m, încercind, deci, să-mi depăşesc cea mai bună performanţă a sezonului, 6,25 m, înregistrată la Berlin. Mi-am dat seama, însă, chiar de la debutul probei, că mă simt foarte bine. Eram oarecum uimită, întrucît, la primele contacte cu sala, marea majoritate dintre săritori am acuzat duritatea pistei de elan. Se vede că n-a fost vorba decît de o perioadă de adaptare. Bineînţeles, că rezultatul de 6,40 m cu care am dobîndit un nou titlu naţional este bun pentru perioada actuală, dar trebuie să-l consider doar ca un rezultat tranzitoriu în vederea campionatelor europene de la Grenoble. Pînă atunci mai trec printr-o verificare pe care o doresc cît mai aproape de nivelul valoric al europenelor „indoor", concursul internaţional de la Moscova".

VALENTIN JURCĂ : „ŞI ACUM 8 m..."

„Am fost pentru jumătate de oră recordman, dar m-am bucurat prea repede. Simţeam că pot realiza o săritură în apropierea celor 8 metri şi cea de a doua încercare (7,90 m) mi-a întărit convingerea. Dar replica lui Carol Corbu m-a descumpănit. Ştiam că recordmanul de la triplu este în formă bună, dar sincer să fiu nu m-am aşteptat chiar la asemenea rezultat. Mi-am revenit destul de greu şi abia la ultima săritură m-am putut concentra ca lumea. Elanul a fost aproape perfect, mai puţin bătaia deasupra pragului. Am „ciupit" puţin pragul... Arbitrii mi-au măsurat zborul: 7,96 m!... Dar această nereuşită este departe de a mă descuraja. Vreau să materializez lucrul din iarnă şi printr-o performanţă de reală valoare. Săptămîna trecută am promis 7,90 şi m-am ţinut de cuvînt. De data aceasta, pot să vă asigur că pînă la „europene" voi ajunge şi la 8 metri, adevărata limită pentru consacrarea pe plan continental."

TENIS

MARIANA SIMIONESCU ÎNVINGE PE CAMPIOANA REPUBLICANĂ AGNETA KUN

În sala Steaua au început primele partide din cadrul concursului republican de sală. Din prima zi s-a înregistrat o mare surpriză. Tînăra dinamovistă Mariana Simionescu a eliminat-o din concurs pe campioana senioarelor Agneta Kun. După un joc foarte spectaculos, cu lovituri variate de un înalt nivel tehnic executate de ambele jucătoare, şi cu multă risipă de energie, Agneta Kun lipsită de condiţie fizică, a trebuit să se recunoască învinsă în faţa impetuoasei junioare. Mariana Simionescu, care alături de Virginia Ruzici confirmă marile speranţe. Alte rezultate : Mirela Comănescu — Mia Romanov 6—3, 6—5, Mariana Ilie — Ileana Constantin 6—2, 6—0, Ioana Nichita — Delia Răileanu 6—1, 6—4, Eleonora Dumitrescu — Cristina Bădin 6—1, 6—3. Zilnic, între orele 8.30—12.30 şi 14.30—21.30 continuă partidele din cadrul concursului de sală.

S. IONESCU

HOCHEI

LA TG. MUREŞ, ÎN CĂUTAREA JOCULUI CU CROSA ŞI PUCUL

... De sus, de la fereastra hotelului Transilvania, aveai impresia că e vară : soare, cer limpede. Dacă te uitai însă mai bine, vedeai cît sînt de încotoşmănaţi trecătorii. Şi, într-adevăr, termometrul din faţa farmaciei arăta — 10°. Deci s-ar putea traduce : timp favorabil meciurilor de hochei. Şi fiindcă sîntem la Tg. Mureş, hai să căutăm hocheiul.

Întrebăm din om în om unde este patinoarul. Cîţiva ridică din umeri, alţii întreabă : **„Care patinoar ?"**. Doi liceeni ne îndreaptă spre clubul Mureşul : **„Patinoarul este lingă sediu"**, ne spun ei. Şi cum sediul e la doi paşi de stadion, hai la „23 August". Într-adevăr, iată-l. Dar nu are mantinele. Cîţiva tineri alunecau pe gheaţa lucie.

— Care este patinoarul de hochei ? întrebăm din nou.

— Patinoarul pentru hochei ? Nu există !

— Nu se joacă hochei ?

— Anul trecut a fost o echipă la „Comerţul". Anul acesta...

Sîntem îndrumaţi spre bufetul „Someşeni", aflat şi el în apropierea stadionului, unde responsabil este unul din veteranii hocheiului mureşan : **Incze II.**

CELE TREI PERIOADE ALE HOCHEIULUI DIN TG. MUREŞ

Şi iată-ne faţă în faţă cu cel pe care de atîtea ori l-am văzut fie purtînd tricoul cu nr. 7 al echipei naţionale de fotbal, fie pe cel al reprezentativei de hochei. Scund dar vînjos şi sprinten, trădează prin toată fiinţa lui pe îndrăgostitul de sport. Cînd află mobilul vizitei, lui **Incze II** încep să-i lucească ochii.

— La Tg. Mureş, de 6—8 ani nu mai e hochei cum era altădată, începe fostul internaţional. **Cu toate astea sînt încă destui tineri ce ar putea face faţă — după antrenamentul adecvat — rigorilor unei echipe de divizie. Pînă acum cîţiva ani aveam un patinoar pe actualul teren de handbal; exista şi instalaţia de nocturnă. Mi-amintesc că într-un an se amenajase un patinoar chiar pe Mureş, în dreptul fabricii de pielărie. Acolo am jucat un meci cu Ştiinţa Cluj. Spectatorii stăteau pe mal... Acum, e adevărat, nici timpul nu a mai fost favorabil hocheiului, iernile sînt mai calde, perioadele de ger mai scurte. Dar cum frigul a ţinut vreo trei săptămîni, s-a amenajat patinoarul de lingă stadion, dar numai pentru agrement. Mantinelele existente — aruncate nu mai ştiu pe unde — sînt cele făcute de cei din generaţia mea, prin 1948.**

— Şi de ce nu se mai ocupă nimeni de hochei ?

— Acum sînt alte sporturi la modă : voleiul, handbalul, gimnastica şi altele, care necesită mult mai puţine investiţii, se pot practica tot anul. Hocheiul este, într-adevăr, un sport scump. Echipamentul e complicat, patinele trebuie îngrijite, crosele se rup şi costă şi ele destul. Dacă nu ai un minimum de echipament, nu poţi juca hochei. Din această cauză nu se ocupă nimeni. Echipament există la „Comerţul", ar mai trebui mantinele noi, crose şi... preocupare. În trecut erau cîte 4 000—5 000 de spectatori la fiecare meci şi se făceau încasări frumoase. Ce pasionante erau duelurile cu echipele din Cluj sau din Miercurea Ciuc ! Pot împărţi hocheiul din Tg. Mureş în trei perioade distincte : 1931—1961, ani cu activitate intensă, bogată în rezultate ; 1961—1965, activitate mediocră ; 1965—1971, ani în care hocheiul a dispărut tot mai mult, pînă a stagnat complet anul acesta.

— Cînd a fost pentru ultima dată campioană R.A.T.A. Tg. Mureş ?

— În 1951. Pînă şi federaţia ne-a uitat. De pildă, cînd a fost anul trecut la Bucureşti antrenorul sovietic B. Maiorov, nimeni nu a fost chemat din Tg. Mureş să asiste la antrenamentele conduse de el. Credeţi că dacă ar fi hochei la Tg. Mureş aş sta eu aici, la acest bufet ? Aş fi antrenor ! Mi s-a făcut — mai de mult — o ofertă de la Galaţi. Dar eu vreau să lucrez aici, în oraşul meu...

La plecare, într-un raft, am zărit ghetele de hochei ale lui **Incze II**, cel veşnic îndrăgostit de acest sport al bărbăţiei, al curajului, al vitezei şi forţei.

ANTRENAMENTE ÎN CURTEA ŞCOLII

Ioan Soos, fost jucător de hochei la Ştiinţa Cluj, profesor de psihologie specială la una din şcolile din Tg. Mureş, a fost anul trecut antrenorul echipei „Comerţul", clasată, la Galaţi, pe locul 3 în divizia B şi este următorul interlocutor al anchetei noastre.

— Nu mai căutaţi hochei la Tg. Mureş, că nu veţi găsi.

— Chiar aşa ?

— Chiar aşa ! „Comerţul" e singura asociaţie sportivă care a mai sprijinit acest sport. Anul trecut am participat la turneul de la Galaţi, activitatea s-a încheiat în martie şi de atunci nimic. Nici măcar pregătire pe uscat.

— Dar în rîndul şcolarilor se joacă hochei ?

— În 1969 am organizat un campionat interşcolar cu scopul de a depista elemente pentru echipa oraşului. Au luat parte opt şcoli, competiţia fiind cîştigată de formaţia Şcolii generale nr. 8. La şcoala noastră am făcut antrenamente cu elevii în curte. A fost o competiţie foarte reuşită, cu rezultate concrete : din elevii evidenţiaţi atunci, plus trei hocheişti veniţi la Tg. Mureş de la Gheorghieni la studii, am alcătuit echipa cu care am plecat la Galaţi. Pentru anul acesta, tovarăşii de la „Comerţul" mi-au spus că pentru hochei nu au nici un ban în buget.

Aşadar, aceasta este situaţia hocheiului în oraşul care dădea ţării o întreagă echipă naţională. Parafrazîndu-l pe Caragiale am putea spune şi noi că hocheiul la Tg. Mureş e sublim, e înălţător, dar lipseşte cu desăvîrşire. Un mare pas înainte îl constituie însă recenta hotărîre a sesiunii Consiliului popular orăşenesc de a se construi mult doritul patinoar artificial. Dar pînă atunci hocheiul mureşean n-are dreptul la viaţă? Patinoarul de la Miercurea Ciuc nu-i departe...

Mircea TUDORAN

LUPTE

Vă prezentăm :

NOILE PROMOVATE ÎN DIVIZIA A LA GRECO-ROMANE

Printre cele 18 formaţii care, peste cîteva zile, vor lua startul în campionatul diviziei A la lupte greco-romane, figurează şi cele două echipe nou promovate, A.S.A. CLUJ şi ALUMINIU SLATINA. Iată o succintă prezentare a celor două noi divizionare:

A.S.A. CLUJ

Constituită în 1965, echipa de lupte greco-romane a Asociaţiei sportive Armata Cluj reuşeşte, după numai un an de activitate, să promoveze în primul eşalon. Prezenţa ei printre cele mai bune formaţii este însă pasageră. Doi ani mai tîrziu, în toamna lui 1969, unul dintre foştii componenţi ai echipei, Gheorghe Truţă, animă ideea reînfiinţării echipei, aşa că, în 1970 A.S.A. Cluj este din nou prezentă în campionatul de calificare.

În toamna anului trecut, clujenii, după o dispută dîrză în întrecerile de baraj de la Braşov, îşi recîştigă dreptul de a evolua în prima categorie a campionatului.

Ce urmează, însă, euforiei promovării? Bineînţeles, asigurarea tuturor condiţiilor necesare nu numai preîntîmpinării eşecului din 1967, ci şi unei evoluţii onorabile în compania celor mai bune formaţii din ţară. A.S.A. Cluj activează în seria Vest, alături de puternicele echipe Dinamo Bucureşti, Electroputere Craiova, Progresul Bucureşti ş.a.

Antrenorul *Gh. Truţă* are în pregătire un lot de tineri (vîrsta medie, 20 ani) foarte ambiţioşi, care lucrează cu multă rîvnă în cele patru şedinţe săptămînale de antrenament. Printre cei 17 tineri care compun echipa se află şi unul mai vîrstnic Iuliu Balázs, la 100 kg, la care s-a apelat întrucît are o veche experienţă de concurs şi colaborează cu succes cu antrenorul în orele de instruire.

Luptătorii clujeni au şi unele doleanţe cu privire la asigurarea instalaţiilor tehnice din sala de antrenament şi a echipamentului.

Iată echipa A.S.A. Cluj, care în prima etapă, acasă, va „ataca" noul campionat: 48 kg — *Gh. Tudor*, 52 kg — *R. Sabău*, 57 kg — *St. Székely*, 62 kg — *D. Vitan*, 68 kg — *I. Acin*, 74 kg — *Tr. Bindeanu*, 82 kg — *E. Sipoş*, 90 kg — *Fr. Nagy*, 100 kg — *I. Balázs* şi +100 kg — *V. Roman*.

Nuşa DEMIAN

ALUMINIU SLATINA

Imediat după ce au cîştigat detaşat, în toamnă, barajul de promovare în divizia A, de la Braşov, slătinenii s-au apucat serios de treabă, pregătindu-şi echipa.

Săptămînal, băieţii de la Aluminiu participă la 4—5 antrenamente sub îndrumarea conducătorului tehnic al formaţiei, *Dumitru Bărbulescu*. Zeci şi zeci de repetări la procedeele tehnice, lucru intens la aparatele de forţă, gimnastică, apoi cîte o repriză sau chiar două de meci-şcoală cu colegi de la categorii superioare, iată numai cîteva dintre elementele unei şedinţe de pregătire în sala C.J.E.F.S. Olt, unde îşi are sediul noua promovată.

Inaugurarea competiţiei, prin etapa care programează la Slatina un triunghiular interesant (se vor întrece echipele IPROFIL Rădăuţi, Pescăruşul Tulcea şi Aluminiu) a fost precedată de meciuri de verificare în compania unor formaţii puternice, ca de pildă Electroputere Craiova.

În încheiere, vă prezentăm echipa care va fi folosită în campionat : *A Creţu* (cat. 48 kg), *C. Mustaţă* (52 kg), *D. Calotă* (57 kg), *S. Haivaş* (62 kg), *Gh. Savovici* (68 kg), *P. Husaru* (74 kg), *M. Rada* (82 kg), *S. Arsenie* (90 kg), *N. Mihai* (100 kg) şi *Fl. Chiţu* (+100 kg). Din lotul aflat în pregătire mai fac parte: *I. Ationescu, Fl. Linguraru, R. Marcu, P. Ungureanu, Fl. Mitran, I. Stroescu, I. Tudor, I. Podolan* şi *P. Luţă* — majoritatea acestora fiind juniori.

I. DIACONU — coresp.

BASCHET

HANDBALISTA IBADULA NADIRE SE TRANSFERĂ LA BASCHET ?

Apropierea începerii turului secund al diviziei A (sîmbătă şi duminică se dispută jocurile primei etape şi la băieţi şi la fete) se face simţită prin numărul mare al competiţiilor organizate în scopul verificării forţelor participantelor pentru cea mai importantă competiţie internă.

Astfel, la Timişoara, sala Universitatea a găzduit un turneu feminin dotat cu „Cupa Universităţii", cîştigat de echipa clubului organizator. Cele mai bune baschetbaliste au fost Bogdana Diaconescu, Rodica Goian (transferată de la Şcoala sportivă Deva), Ana Grosskopf, Gizela Schnebli şi Roos Iolana. De menţionat că în formaţia a doua a Universităţii a evoluat şi cunoscuta handbalistă Ibadula Nadire, care s-a dovedit o excelentă conducătoare de joc şi bună realizatoare. Rezultate : **Universitatea I cu :** V.I.K. Vîrşeţ 101—40, Universitatea II 64—42, Medicina Timişoara 69—36., Slavia Bratislava 74—48 ; **Slavia Bratislava cu :** V.I.K. 81—38, Universitatea II 69—24, Medicina 54—39 ; **V.I.K. cu :** Universitatea II 67—66, Medicina 51—50 ; **Universitatea II cu :** Medicina 42—35. Clasament : 1. Universitatea I, 2. Slavia Bratislava, 3. V.I.K. Vîrşeţ, 4. Universitatea II, 5. Medicina. **(P. ARCAN-coresp. judeţean).**

În Capitală, se desfăşoară meciurile „Cupei de iarnă", organizate de C.M.E.F.S. şi comisia municipală de specialitate. La întreceri iau parte Steaua, Dinamo, Politehnica, Rapid, I.C.H.F., Voinţa, I.E.F.S. (div. A), Academia Militară, P.T.T. (div. B), Lic. 35 (div. şc. şi juniori) la băieţi, Rapid, I.E.F.S., Politehnica, Constructorul (div. A), Arhitectura Voinţa, Progresul, Olimpia (div. B), Lic. 35 şi Şc. sp. 2 (div. şc. şi junioare).

CELE MAI BUNE ECHIPE PARTICIPĂ LA „CUPA 16 FEBRUARIE"

Ca în fiecare an, tradiţionala competiţie „Cupa 16 Februarie", organizată de clubul Rapid Bucureşti, se bucură de participarea unora dintre cele mai bune echipe feminine ale ţării şi anume **Politehnica** (deţinătoarea titlului de campioană), **Rapid** (actuala fruntaşă a campionatului), **I.E.F.S.** (locul secund în clasament) şi **Constructorul**. Întîlnirile vor avea loc miercuri, joi şi vineri, de la ora 17, în sala Giuleşti.

BOX

ÎN FAŢA UNUI BOGAT PROGRAM

(Urmare din pag. 1)

ferit, pentru a-şi verifica o bună parte dintre titularii echipelor lor olimpice. Federaţia română intenţionează să înscrie în competiţie minimum doi şi maximum 4 boxeri la fiecare categorie. Iată şi un amănunt deosebit de interesant în legătură cu una dintre cele mai puternice echipe care vor participa la acest turneu. Federaţia de box din U.R.S.S. a solicitat ca formaţia sovietică să se antreneze timp de două săptămîni (înaintea turneului) în compania celor mai buni boxeri români, propunere acceptată de federaţia noastră, fiind considerată în folosul ambelor formaţii.

Balcaniada de box din acest an va fi găzduită de Turcia. Datele iniţial prevăzute : 24—28 mai. Se pare însă că la propunerea unora dintre federaţiile interesate, competiţia balcanică va fi amînată pînă după Jocurile Olimpice de la München. O hotărîre definitivă va fi luată zilele acestea la Istanbul. În cazul în care Balcaniada se va desfăşura, totuşi, în luna mai, România va prezenta prima garnitură, pentru a-i oferi un prilej în plus de a-şi verifica potenţialul în vederea J.O.

Pentru boxerii români din lotul olimpic, aceastea sînt „hopurile" internaţionale pe care vor trebui să le treacă pentru a putea ajunge pe ringul de la München, unde primul gong va răsuna în ziua de 27 august.

Anul sportiv 1972 ar putea fi împărţit în două părţi distincte : înainte şi după J.O. Programul internaţional al boxerilor noştri a fost alcătuit judicios, avînd ca principal scop, în prima parte a anului, pregătirea, rodarea şi verificare membrilor lotului olimpic în vederea dificilelor confruntări de la München. Iniţiativa de a organiza un mare turneu internaţional la Bucureşti înainte de J.O. ni se pare deosebit de valoroasă, deoarece va da posibilitate pretendenţilor la un loc în echipa olimpică să-şi verifice forţele şi să-şi demonstreze valoarea în compania unor adversari în mare parte necunoscuţi. În acelaşi timp, selecţionerii îi vor putea alege mai uşor pe cei 11 care vor reprezenta boxul românesc pe ringul olimpic.

Realistă e şi hotărîrea de a trimite la Balcaniadă prima garnitură, nu o echipă de rezerve, aşa cum s-a procedat în anii trecuţi.

Toate aceste examene internaţionale, la care se adaugă importantul test al campionatelor naţionale, au scopul de a le oferi selecţionabililor români un cadru de întrecere (păstrînd bineînţeles proporţiile) cît mai apropiat de cel de la München, unde boxerii vor fi nevoiţi să susţină trei, patru sau chiar cinci meciuri în decurs de 12—14 zile.

Activitatea boxerilor români va fi deosebit de bogată şi după J.O. Amintim întîlnirile cu reprezentativele Republicii Democrate Germane şi Poloniei, ca fiind cele mai dificile. Prima va avea loc la Berlin (în octombrie), a doua la Bucureşti (în decembrie), contînd ca o adevărată revanşă a partidei cu Polonia de anul trecut de la Opole. O confruntare deosebit de interesantă va fi şi cea cu boxerii americani, a căror vizită este aşteptată în luna octombrie.

Nu putem încheia fără a aminti că delegaţii de cîte 4—7 boxeri români vor participa anul acesta la turnee internaţionale tradiţionale, cum ar fi cele organizate în U.R.S.S., Cuba, Italia, Polonia, Bulgaria sau Olanda. În plus, vor avea loc în decursul anului 26 de partide internaţionale inter-cluburi şi 8 inter-oraşe.

După cum se poate vedea, programul internaţional al boxerilor români în acest an olimpic este deosebit de bogat. Faptul explică, într-o oarecare măsură, modestul calendar intern, care are o singură competiţie de mare interes — campionatele naţionale individuale.

SCHI

M-am întors din pitoreasca staţiune Păltiniş — Sibiu cu convingerea întărită că marile performanţe în schi rezidă şi se plantează numai pe fondul fraged al vîrstei copilăriei. Acolo, în Păltinişul împădurit, cu pîrtiile înguste şi greu accesibile chiar sibienilor şi răşinarilor, amatori renumiţi ai sporturilor de iarnă, am regăsit o staţiune nouă, cu început marcant de modernism, o staţiune plină de farmec şi frumuseţe.

În Păltinişul cu şosele noi, cu vile elegante, cu mijloace mecanice moderne (telescaun, teleschi) şi cu terenuri şi pîrtii minunate pentru practica schiului şi a sporturilor de iarnă în general (din păcate multe încă „nedescoperite") şi-au dat întîlnire 136 micі (dar îndîrjiţi) reprezentanţi ai schiului alpin din 13 judeţe ale ţării.

I-am cunoscut aici, la start, pe reprezentantul Dornelor, schiorul Dorel Agachi, cîştigător redutabil al cursei de slalom, pe micuţa Arlette Eretian din Braşov care, ca viforul a străbătut traseul, dîndu-ne speranţa că într-un viitor apropiat poate deveni campioană, pe clujeanul C. Portik, braşoveanul A. Taus, sinăianul R. Buştiuc şi atîţi alţi micі şi virtuozi schiori, care de pe acum se anunţă adevăraţi meşteri în cristianii şi şerpuiri.

Întîlnirea din Păltiniş ne-a dat posibilitatea să constatăm cu plăcere că în multe judeţe pregătirea pentru performanţă în schiul alpin a început cu rezultate mai mult decît promiţătoare, că viitorii competitori sînt bine echipaţi şi stăpînesc o tehnică mai apropiată ca în trecut de cerinţele actuale ale tehnicii de competiţii.

Pînă la o nouă confirmare, multe felicitări şi urări de succes micului val de curajoşi schiori!

prof. ION BERINDEI
antrenor federal

P.S. Apreciem şi pe această cale buna organizare asigurată prin Comisia judeţeană de schi a C.J.E.F.S. Sibiu.

AVEM COPII TALENTAŢI ŞI CURAJOŞI

CAMPIONATUL JUDEŢEAN PRAHOVA

Pe Valea lui Carp s-a disputat sîmbătă finala judeţului Prahova la schi alpin. Zăpada abundentă, vizibilitatea redusă au creat multe dificultăţi concurenţilor care s-au străduit (unii au reuşit), să depăşească greutăţile acestui concurs. Schiorii au parcurs un slalom uriaş care i-a solicitat foarte mult. IATĂ REZULTATELE: **Seniori:** 1. Marian Burchi (S.B.C. Sinaia) 1:00,8; 2. Alexandru Bogdan (Şc. Sp. Sinaia) 1:02,6 3. Nicolae Conţeş (Caraimanul Buşteni) 1:08,8. **Junioare mari:** 1. Carmen Enache (Caraimanul Buşteni) 1:32,3; 2. Lucia Gătej (Caraimanul Buşteni) 1:34,5; 3. Doina Kroner (Şc. sp. Sinaia) 1:51,5. **Junioare mici:** 1. Mariana Bucur (Şc. sp. Sinaia) 1:09,7; 2. Aurelia Drăcea (Şc. sp. Sinaia) 1:13,1; 3. Sorina Stavăr (Şc. sp. Sinaia) 1:13,7. **Juniori mari:** 1. Florin Juncu (Voinţa Sinaia) 1:09,9; 2. Valentin Căciulă (S.B.C. Sinaia) 1:12,2; 3. Daniel Miloş (Şc. sp. Sinaia) 1:12,7. **Juniori mici:** 1. Cornel Neguţescu (S.B.C. Sinaia) 52,8; 2. Florin Tudor (Caraimanul Buşteni) 54,9; 3. Iulian Şerban (S.B.C. Sinaia) 56,0.

Din cauza ploii slalomul special ce trebuia să se dispute duminică a fost amînat pentru sfîrşitul acestei săptămîni.

Gh. IRIMINOIU

VOLEI

Joi, la Braşov

ECHIPELE MASCULINE ÎNCEP PRIMUL TURNEU AL RETURULUI

După cum se ştie, returul campionatului masculin al primei divizii se va disputa anul acesta sub formă de turnee. Primul este programat de joi pînă duminică în sălile A.S.A. şi Tractorul din Braşov. Cele 12 formaţii care se vor alinia la întrecerile de sub Tîmpa au efectuat pregătiri intense în ultimele zile, susţinînd şi o serie de întîlniri de verificare. Pentru multe dintre echipe, turneul de la Braşov are o deosebită importanţă. Fruntaşele, angajate în lupta pentru titlu, îşi continuă acolo indirect disputa, încercînd să-şi menţină intactă situaţia în clasament spre a putea spera în continuare să atace titlul. Dinamo, Steaua şi Rapid — formaţiile cu şanse la primul loc — nu vor avea sarcini uşoare, întrucît adversarele pe care urmează să le întîlnească au nevoie de puncte şi de seturi ca de aer. În plus, primele două vor înfrunta în echipa locală, Tractorul, un adversar cu atît mai dificil cu cît evoluează în faţa propriilor suporteri. Rapid va primi fără îndoială, în toate cele patru întîlniri, riposte hotărîte din partea unor echipe de la mijlocul clasamentului.

Dar interesul cel mai mare îl prezintă confruntările directe şi indirecte dintre echipele ameninţate. Din acest punct de vedere, turneul de la Braşov poate lămuri multe lucruri. Situaţia cea mai ingrată o au formaţiile Unirea Tricolor Brăila şi Politehnica Timişoara. Brăilenii, care deţin lanterna, vor întîlni, pe rînd, echipele Dinamo, Progresul, Tractorul şi Politehnica Galaţi — evident superioare, în timp ce studenţii timişoreni, aflaţi în mare impas în tur, vor încerca marea cu degetul în faţa trio-ului din frunte (Dinamo, Steaua, Rapid) şi a braşovenilor. Ceea ce nu-i deloc uşor, cu toate că — se pare — Politehnica porneşte acest retur cu mari ambiţii (şi cu speranţa de a părăsi locul penultim), sub bagheta unui nou antrenor: Gh. Bodescu. Dar fiorul retrogradării răzbate pînă în apropierea plutonului fruntaş, ceea ce va face, desigur, ca acest turneu să fie foarte animat.

„Cupa 16 Februarie"

O COMPETIŢIE UTILĂ ÎNAINTEA SEZONULUI OFICIAL

Tuneul masculin de volei organizat de clubul Rapid şi dotat cu „Cupa 16 Februarie", s-a dovedit deosebit de util pentru toate cele patru formaţii bucureştene participante: Steaua, I.E.F.S., Progresul şi Rapid. La sfîrşitul competiţiei am consemnat o îmbunătăţire sensibilă a randamentului acestor echipe la toate capitolele. Dacă după prima etapă semnalam faptul că pregătirea fizică nu este la înălţime, competitoarele evoluînd descendent pe parcursul celor cinci seturi obligatorii, la capătul turneului putem aprecia că s-a ajuns la îmbunătăţirea rezistenţei jucătorilor. Cea mai bună întîlnire au oferit-o Steaua şi Rapid în meciul decisiv pentru cîştigarea trofeului. După mai multe tatonări în partidele anterioare, antrenorul campionilor a reuşit să alinieze un sextet mai puternic în care a operat mai puţine schimbări, randamentul echipei fiind foarte bun. Victoria cu 3—2 asupra Rapidului dovedeşte că Steaua nu a abandonat gîndul pentru cucerirea titlului, pregătindu-se în consecinţă. Ca de obicei, forţa campionilor a fost dată de trio-ul **Bartha** (inteligent, inventiv şi laborios) — **Stamate — Enescu,** în care s-a încadrat mai apoi perfect **Marius Iorga,** înlocuitorul lui Stamate în dirijarea jocului. Împreună cu **Creţu, Rauh** (jolly-jocker-ul echipei) şi **Antonescu** (bun în atac, dar cu multe deficienţe la celelalte capitole — şi din cauza statutului său de rezervă de pînă acum), steliştii şi-au dominat adversarii, deşi Rapidul a făcut multă risipă de energie pentru a nu ceda tradiţionalul său trofeu. Dar atacul giuleştean s-a izbit de un zid înalt, blocajul campionilor, şi a fost foarte adesea oprit de apărarea acestora în linia a doua, mobilă şi sigură.

Recîştigîndu-şi cîţiva dintre jucătorii reţinuţi la începutul turneului de examene, echipa studenţilor de la I.E.F.S. a avut o evoluţie mult mai bună. În timp ce adversara sa, Progresul, a încercat o modificare de structură care, chiar dacă nu i-a adus imediat un rezultat pozitiv, este de natură să dea mai multă forţă echipei.

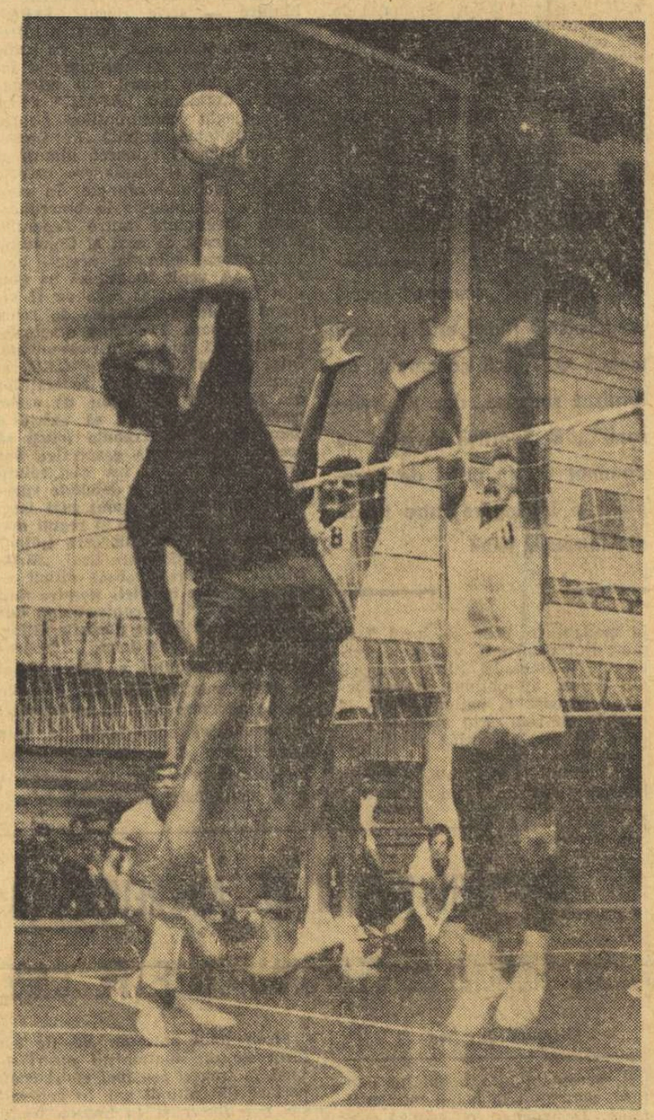

Competiţiile de verificare, numeroase înaintea returului, dovedesc preocuparea echipelor pentru pregătirea startului. În imagine, Martin Rauh faţă în faţă cu blocajul studenţilor gălăţeni. Fază din meciul Steaua — Politehnica Galaţi în „Cupa Politehnica"

Foto: Nicolae SBURLAN-Galaţi

CICLISM

ŞTEFAN ENE (Steaua)

A CÎŞTIGAT CURSA DE FOND DE LA BRAŞOV

Duminică s-a desfăşurat la Braşov, pe şoseaua spre Codlea, prima cursă ciclistă de fond a anului. Cei 26 de participanţi — alergătorii susceptibili de a fi selecţionaţi în echipa pentru „Turul Algeriei" şi „Cursa Păcii", cei de la Steaua şi Metalul Plopeni, precum şi pistarzii — au parcurs, pe o vreme relativ bună, 60 km. Cursa a fost animată de numeroase acţiuni, realizate de rutierii fruntaşi. Profilul sinuos, urcuşurile şi coborîrile au solicitat participanţii. Cu toate acestea, media orară realizată (37,4 km) atestă un bun grad de pregătire pentru această perioadă.

La sprintul final s-au prezentat 20 de alergători, victoria revenind — după o luptă acerbă — lui Ştefan Ene (Steaua). Iată, de altfel, clasamentul:

1. ŞTEFAN ENE (STEAUA) 1h 35:10; 2. Vasile Selejan (Dinamo), 3. Mihai Hrisoveni (C.S. Brăila), 4. C. Ciocan (Dinamo), 5. V. Mircea (Metalul Plopeni), 6. M. Gavrilă (Steaua), 7. Şt. Suciu (Dezrobirea Braşov), 8. I. Gavrilă (Steaua), 9. Cr. Tudoran (Steaua), 10. C. Gonţea (Steaua) —acelaşi timp.

Joi are loc la Braşov o nouă întrecere (70 km), urmînd ca duminică să se dispute ultima etapă cu profil montan (70 km, tot la Braşov).

D. STANCA (VOINŢA) — ÎNVINGĂTOR ÎN PRIMUL CICLOCROS

Duminică, s-a desfăşurat în organizarea asociaţiei sportive U.M.M.R. Grivita Roşie şi a comisiei de specialitate a C.M.E.F.S., primul ciclocros al sezonului dotat cu „Cupa 16 Februarie". Întrecerea a avut loc pe un traseu prin cartierul Giuleşti, la dispute participînd peste 100 de concurenţi.

Concursul a fost spectaculos, îndeosebi la probele de juniori. Iată rezultatele tehnice:

Biciclete de turism (3,5 km): 1. **C. FĂUREANU (VOINŢA)** 9:10; 2. M. Ghiţă (Şc. sp. 2) 9:10; 3. M. Peneş (Voinţa) 10:00; **semicurse (3,5 km):** 1. **G. OPRAN (DINAMO)** 8:00; 2. M. Nicolae (Voinţa) 8:00; 3. C. Constantinescu (Şc. sp. 2) 10:00; **juniori (7,5 km):** 1. **GH. TUDOR (STEAUA)** 11:17; 2. Gh. Ionescu (Steaua) 11:17; 3. Gh. Şchiopu (Şc. sp. 1) 11:17; 4. A. Florea (Şc. sp. 3); 5. Dan Andrei (Steaua); **seniori (14 km):** 1. **DUMITRU STANCA** (Voinţa) 22:30; 2. C. Popescu (Voinţa) 22:33; 3. Victor Răţoi (Voinţa) 22:36; 4. Ion Constantin (Voinţa) 23:12; 5. I. Nedelcu (Voinţa) 24:11; 6. Ion Cernea (Olimpia) 25:05; 7. M. Beşleagă (Voinţa); 8. Sorin Suditu (Olimpia).

Sezonul continuă cu întrecerile programate duminică în Capitală.

Ion STOICA
maestru al sportului

PLENARA C.J.E.F.S. GALAŢI

(Urmare din pag. 1)

şi parţial gimnastică. Numai în oraşul Galaţi există **trei bazine** (două fiind acoperite) şi un mare număr de antrenori şi instructori, atît la clubul **Dunărea,** cît şi la Şcoala sportivă nr. 1. Deci, nu poate fi pusă în discuţie lipsa condiţiilor. Aici este vorba de comoditate, de neaplicarea metodelor ştiinţifice, ca şi de grave disensiuni între antrenori. Considerăm că **a sosit momentul ca activitatea nesatisfăcătoare de la nataţie şi atletism să constituie pentru biroul C.J.E.F.S. obiectul unei serioase analize.**

Cu ocazia plenarei a fost cu asprime criticată comportarea nesatisfăcătoare a echipei de volei **Oţelul** (div. B) şi a echipei de baschet **Rapid C.F.R.** Cauza principală o constituie neseriozitatea, imixtiunile, lipsa de răspundere.

Cei care au luat cuvîntul au criticat cu vehemenţă faptul că stadionul **Ancora** a fost dezafectat de aproape 5 ani şi nici pînă la această dată nu a fost reconstruită această importantă bază sportivă. Şi cei 5 000 de muncitori — constructori de mîndre nave româneşti — cer să se pună capăt acestei situaţii incalificabile.

Recent, a fost dezafectată şi baza sportivă a clubului Politehnica, urmînd (aşa am fost asiguraţi) ca în cel mai scurt timp problema să fie fericit rezolvată.

Un alt subiect de discuţie l-a constituit sportul de masă, unde fără îndoială s-au obţinut ceva rezultate. Dar, cu regret trebuie să arătăm că această activitate este departe de cerinţele actuale. Şi aici, cauzele sînt multiple, una din cele mai importante fiind lipsa de colaborare între organele sportive şi cele sindicale.

Ne vedem obligaţi de a aborda şi o altă problemă omisă total din informarea prezentată şi ocolită de vorbitori. Este vorba de activitatea educativă în rîndul sportivilor, de creşterea conştiinţei partinice. Pe terenurile de sport mai au loc încă multe acte de indisciplină, ieşiri nesportive care nu sînt sancţionate de cluburile şi asociaţiile sportive.

„CUPA PETROLUL"

La Ploieşti a avut loc un turneu amical, dotat cu **„Cupa Petrolul".** Au participat Unirea Tricolor Brăila (divizia A), Locomotiva Bucureşti, Petrolul şi Vagonul Ploieşti. Echipa lui Radu Costinescu, Locomotiva, a cucerit trofeul, învingînd cu 3—2 pe Unirea Tricolor, cu 3—1 pe Petrolul şi cu 3—0 pe Vagonul. Pe locul secund s-a clasat fosta divizionară A, Petrolul Ploieşti, care a dispus cu 3—2 de Unirea Tricolor şi cu 3—1 de Vagonul.

A. VASILESCU—coresp.

ÎN VEDEREA VACANŢEI STUDENŢEŞTI

(Urmare din pag. 1)

mărit pregătirea făcută pe zăpadă de profesorii deveniţi elevi pentru 7 zile. Într-o discuţie avută cu tov. **Alexandru Forţu** director în M.E.I. a fost subliniată: **„utilitatea pregătirii celor ce în vacanţele de iarnă ale studenţilor devin instructori de schi. Aceştia trebuie să aibă cunoştinţele necesare despre predarea elementelor din schi pentru studenţii din taberele alpine ce se organizează în fiecare sezon. S-a constatat că în trecut unii instructori nu au corespuns şi din această cauză M.E.I. a luat în acest an iniţiativa organizării unor tabere de instruire pentru ei şi trebuie să recunosc că această primă reuniune a dat roade deosebite".**

Directorul taberei de la Predeal, asistentul universitar **Gheorghe Banciu** a spus: **„am avut în pregătire 50 de cadre didactice de la catedrele de educaţie fizică şi sport din întreaga ţară. Printre cursanţi au fost şi cîţiva maeştri emeriţi ai sportului, asistenţi sau lectori universitari, printre ei Sonia Iovan, Elena Leuşteanu, Atanasia Ionescu, Olimpiu Nodea,** care în vacanţa ce începe miercuri vor funcţiona, sînt sigur, cu bune rezultate ca instructori de schi. Deci, vacanţa studenţească poate începe, instructorii sînt bine pregătiţi"...

fotbal

JUNIORII ROMÂNI ÎNAINTEA UNUI NOU TURNEU „U.E.F.A."

„Anul acesta am scăpat de sita jocurilor preliminare. Asta este însă şi bine şi rău..."

„Mica naţională", reprezentativa de juniori a ţării, îşi pregăteşte în această perioadă evoluţia în competiţia europeană majoră a vîrstei lor: turneul U.E.F.A.

„Îşi pregăteşte" este, poate, cam impropriu spus, dat fiind că acţiunea propriu-zisă nu trăieşte, deocamdată, decît în... gîndurile antrenorului principal, **Constantin Ardeleanu.** După evoluţia mulţumitoare din „Trofeul prietenia", juniorii români nu s-au mai întîlnit decît de două ori în acţiuni centralizate, terminate cu partide de verificare (meciurile amicale cu selecţionata juniorilor bulgari — 24 octombrie şi 2 decembrie), ceea ce, chiar după spusele lui C. Ardeleanu, **„este extrem de puţin".** Antrenorul principal, alături de „secundul" **Vasile Zavoda** au ştiut însă să profite de „libertatea" discipolilor lor pe perioada vacanţei de iarnă a elevilor şi au efectuat un stagiu pregătitor de două săptămîni, la Rîşnov.

În continuare, planurile antrenorului Ardeleanu prevăd o eşalonare pe două etape de lucru, în prima — cea de verificare şi definitivare a lotului restrîns — vor avea loc două convocări (la 25 februarie şi 20 martie), iar în a doua — de omogenizare a echipei — tînăra noastră reprezentativă va pleca, pentru un turneu de patru jocuri, probabil în Liban, în perioada vacanţei de primăvară.

După aceea, nu mai urmează decît... plecarea la turneu, care se va disputa în Spania, în luna mai. Am căutat să aflăm gîndurile cu care juniorii români şi antrenorii lor vor face drumul pînă în Peninsula Iberică.

— Nu, nu vrem să declarăm că pornim spre un „satisfăcător loc II sau III", ne spunea antrenorul Constantin Ardeleanu, **nu vrem să ne gîndim decît la apărarea aprigă a şanselor. Avem o echipă cu o tehnicitate bună. Nu e mai puţin adevărat că lipsa de gabarit şi, uneori, condiţia fizică ne cam pun pe gînduri. Dar, pînă în mai, factorul fizic ar putea fi încă ameliorat.**

— Sub ce auspicii abordaţi pregătirile în acest an?

— În primul rînd, trebuie spus că primăvara anului acesta va fi esenţial deosebită de cea din anul trecut. Acum, am „moştenit" locul în turneul U.E.F.A., în urma jocurilor de baraj din 1971, cînd, clasîndu-ne pe locul II în grupa preliminară, am scăpat, prin regulament, de sita jocurilor de calificare. Lucrul acesta este şi bun şi rău. Acum, ne putem pregăti în linişte, concentrîndu-ne pentru evoluţia din turneul final. Ne vor lipsi, însă, jocurile oficiale, cele mai valabile teste pentru alcătuirea şi rodarea unei echipe cît mai bune.

Facem parte dintr-o grupă grea, în care principala favorită, prin calculele hîrtiei, este echipa gazdă, cu care, de altfel, ne întîlnim chiar în primul joc, meciul inaugural al turneului. Apoi, mai sînt echipele Italiei (cu jucătorii săi cu un gabarit impresionant, practicanţi ai unui marcaj foarte strîns în apărare) şi Maltei. Vrem ca întreaga pregătire să o efectuăm prin prisma caracteristicilor de joc ale celor doi adversari puternici. La 27 februarie, vom juca cu echipa de tineret a clubului Steaua, care, cred va putea juca... rolul reprezentativei Spaniei (joc tehnic, cu pase multe la mijlocul terenului), iar tinerii jucători de la Dinamo vor încerca, la 20 martie, să joace cu noi cît mai italieneşte!

— Pe cine contaţi, ce probleme deosebite întîlniţi în alcătuirea formaţiei?

— Lotul — lărgit — cuprinde, la ora actuală, 22 de jucători: Ciurea şi Naste (portari), Anghelini, Naghi, Badea, Enache, Creţu, Grigoraş, Purina, Onuţan (fundaşi), Ion Ion, Dumitriu, Istrătescu, Angelescu (mijlocaşi), Şumulanschi, Luchescu, Acienei, Szabados, Roşu, Crişan, Răducanu, Vrînceanu (înaintaşi).

Portar va fi, probabil, Ciurea. Dacă accidentaţii Naghi, Bedea şi Enache se vor reface complet, ei, împreună cu Anghelini, vor forma o bună linie de fund. La mijloc, Ion Ion şi Dumitriu au cu greu contracandidaţi. Problema cea mai grea constă în alcătuirea atacului, unde, din mai multe formule, va trebui să alegem una singură. Preferinţa mea s-ar îndrepta spre formarea unei linii de înaintare în care acţiunile de finalizare să fie dirijate spre un singur „vîrf", bătăios, cu o bună eficacitate. Acest lucru ar fi posibil doar prin revenirea la forma cea mai bună a lui Luchescu, accidentat şi el în „Turneul prietenia".

Pe masa antrenorului federal C. Ardeleanu stăteau, aşteptînd să fie răsfoite, cîteva reviste „Miroir du football" şi „France-football" cuprinzînd amănunte de la turneul de la Cannes, în care echipa franceză izbutise să învingă selecţionata Spaniei, fiind apoi, la rîndul ei, învinsă, în meci amical de cea a Italiei...

Bătăliile importante se pregătesc din timp.

Dumitru GRAUR

Lotul între Istanbul şi Salonic

(Urmare din pag. 1)

peleze la mijloace nefotbalistice, lăsînd, desigur, o amintire neplăcută oaspeţilor noştri" — scrie Milliyet.

După meci, preşedintele federaţiei turce, H. Polat, şi vicepreşedintele forului oficial de specialitate, N. Cobanli, au exprimat conducerii delegaţiei noastre regrete pentru comportarea unora dintre jucătorii echipei Galatasaray. Totodată, ei au subliniat că neinspirata delegare a arbitrului E. Toc a contribuit la degenerarea meciului şi au menţionat că era mult mai potrivit ca şi această întîlnire, asemenea celei din ajun, să fie încredinţată tot unui purtător al ecusonului F.I.F.A.

Ce spun antrenorii şi jucătorii noştri?

ANGELO NICULESCU: „Dacă aş fi ştiut că Galatasaray va angaja meciul în acest spirit, fireşte că am fi renunţat la această întîlnire. Acum, principalul nostru efort este refacerea jucătorilor, pentru că, în afara lui Mocanu, şi a lui Dinu — mai sînt accidentaţi, mai mult sau mai puţin grav, Uifăleanu Anca şi Dobrin. Capacitatea şi deosebita preocupare a medicului nostru, dr. Dumitru Tomescu, ne face să sperăm că vom putea depăşi actualele dificultăţi. Asupra pregătirii lotului în momentul de faţă, socotesc că acumulările profunde pentru această perioadă se realizează. Toată lumea a muncit cu multă rîvnă şi cu ireproşabilă disciplină la antrenamente. Sigur că forma individuală şi cea generală se situează la un indice mai scăzut, dar nu ne interesează să forţăm lucrurile. Principalul îl constituie atingerea punctului maxim de formă în perioada celor două meciuri cu Ungaria. Tactic discutînd, desfăşurarea acţiunilor în ambele întîlniri m-a mulţumit. Lacuna principală la acest capitol rămîne exagerata tendinţă de a combina în preajma şi în interiorul careului şi ezitarea de a şuta. Jucătorii noi aduşi la lot au dat satisfacţie, în general. După un singur joc, nu se poate emite o sentinţă. Să aşteptăm şi partidele din Grecia".

LUCESCU: „Regret cele petrecute în meciul cu Galatasaray. Noi am abordat întîlnirea în spiritul unei partide amicale cum şi era. Sigur că mă aşteptam ca Galatasaray să forţeze rezultatul. Pe de o parte, pentru a revanşa înfrîngerea lui Fenerbahce, demonstrînd tocmai printr-o victorie că e mai bună decît rivala sa de decenii. Refuzam, însă, să cred că se va recurge la atitea mijloace ce nu au nimic comun cu fotbalul. Sînt foarte afectat pentru ceea ce i s-a întîmplat lui Mocanu".

DOBRIN: „Nici nu ştiai ce să mai faci la un moment dat Să te ocupi de joc sau să-ţi fereşti picioarele?"

MOCANU: „Eram întors cu spatele la adversar, cînd am reluat direct balonul. Ekrem a contrat, şi iată-mă cu o fractură. Toţi colegii de lot, antrenori, conducerea delegaţiei şi, în mod special dr. Tomescu, împreună cu gazdele de la Fenerbahce, mi-au arătat toată grija şi am depăşit chinuitoarele ore de după accident. Le doresc băieţilor pe mai departe succes, iar eu sper să mă refac cît mai repede".

Acestea sînt veştile de pe malul Bosforului. Nu prea vesele. Dar să sperăm că tricolorii nu se vor mai întîlni cu o „repriză de foc" ca aceea de duminică.

PE AGENDA ACTUALITĂŢII

Mîine, în Parcul sportiv „Dinamo"
DINAMO — METALUL BUCUREŞTI

Dinamoviştii bucureşteni continuă seria partidelor amicale, întîlnind mîine după-amiază, divizionara B Metalul Bucureşti. Partida va avea loc pe terenul III din Parcul sportiv din Şos. Ştefan cel Mare, cu începere de la ora 15,30.

Miercuri în Giuleşti
RAPID — Ş. N. OLTENIŢA

Miercuri 16 februarie, începînd de la ora 15,30, pe stadionul Giuleşti, Rapidul va susţine ultimul joc de verificare înaintea plecării în turneul din Grecia, avînd ca parteneră echipa S. N. Oltenita, din divizia secundă.

„CUPA 16 FEBRUARIE"

Stadionul C.F.R. din Roşiori de Vede a găzduit **„Cupa 16 Februarie"** la fotbal, competiţie la care s-au întrecut 4 divizionare C: Chimia Tr. Măgurele, Petrolul Videle, F. C. Caracal şi Sporting Roşiori. Trofeul a revenit formaţiei Petrolul Videle, care a întrecut în finală cu 2—1 pe Chimia. Locul III a fost ocupat de Sporting, învingătoare cu 3—0 asupra echipei F. C. Caracal.

T. NEGULESCU — coresp.

STEAGUL ROŞU — TINERET ŞI TRACTORUL, ÎN FINALA „CUPEI SILVIU PLOEŞTEANU"

În ultima etapă a competiţiei, dotată cu „Cupa Silviu Ploeşteanu", Tractorul Braşov a cîştigat cu 1—0 întîlnirea cu Politehnica Braşov, ocupînd locul I în prima serie, cu 6 puncte. În seria a II-a, Steagul roşu — tineret a terminat la egalitate cu Metrom Braşov (2—2), acumulînd 5 puncte, cu care a cîştigat seria respectivă. Astfel, în finala celei de a doua ediţii a „Cupei Silviu Ploeşteanu", duminică 20 februarie, pe stadionul Tractorul, se vor întîlni echipele Steagul roşu-tineret şi Tractorul Braşov.

C. GRUIA, coresp. judeţean

SPARTAK SUBOTIŢA ÎNTREPRINDE UN TURNEU ÎN ŢARA NOASTRĂ

În aşteptarea contractării unui turneu peste hotare, clubul F. C. Argeş organizează — în compensaţie — turneul unei formaţii străine la noi în ţară. Este vorba de o veche cunoştinţă a noastră, echipa **Spartak din Subotiţa,** care va susţine cîteva partide amicale după următorul program:

20 februarie, la Braşov, cu **Steagul roşu**
22 februarie, la Sibiu, cu **C.S.M.**
24 februarie ,la Piteşti, cu **F. C. Argeş** (sau la Hunedoara cu Corvinul, în eventualitatea că piteştenii vor pleca peste hotare)
27 februarie, la Craiova, cu **Universitatea.**

Formaţia iugoslavă dispune la ora actuală de un lot valoros de jucători, dintre care cinci sînt selecţionaţi în lotul olimpic **(Iejevici, Jurkovici şi Jovicevici),** iar doi în lotul reprezentativ B **(Radosav şi Zaklanovici).** Echipa-tip a lui Spartak (care recent a făcut 1—2 cu Partizan Belgrad şi 0—1 cu Dinamo Zagreb) este următoarea: **Zaklanovici — Terzici, Gaşici — Hovaţ, Jovicevici, Iejevici — Jurkovici, Kustudici, Tetina, Radosav, Biroliev.**

Lotul jucătorilor oaspeţi va sosi la 18 februarie la Piteşti.

DIVIZIA C — CU TIMPUL, O DIVIZIE A TINERETULUI

Ca verigă intermediară între activitatea fotbalistică de masă şi cea de performanţă, Divizia C reprezintă — în accepţiunea actuală a rolului său în ansamblul mişcării noastre sportive — o puternică pepinieră menită să formeze şi să promoveze în cadrul categoriilor superioare jucători de talent şi perspectivă. Totodată, celui de-al treilea eşalon divizionar îi revine rolul să constituie un sprijin important în cuprinderea unui număr cît mai mare de tineri fotbalişti şi să contribuie, prin larga sa răspîndire geografică, la dezvoltarea bazei materiale şi în alte localităţi situate în afara ariei de manifestare a performanţei.

Pe această linie, consfătuirea de lucru de la Bucureşti, cu participarea reprezentanţilor autorizaţi ai echipelor din seriile a 4-a, a 5-a, a 6-a, a 7-a şi a 12-a de Divizia C a constituit o importantă acţiune organizată în scopul cunoaşterii problemelor reale legate de activitatea fotbalistică la nivelul celei de-a treia trepte competiţionale.

În acelaşi timp, ocupîndu-se în principal de obiective înscrise pe agenda actualităţii, consfătuirea a evidenţiat cîteva aspecte semnificative care au rezultat din munca practică de instruire şi educaţie în cadrul echipelor şi mai ales din întrecerea acestora pe parcursul primei jumătăţi a campionatului.

Spicuim, mai întîi, cîteva din aprecierile cuprinse în expunerea secretarului F.R.F., tov. Ion Alexandrescu. Ele se referă, pe de o parte, la modul în care — în deplină concordanţă cu răspunderea ce le revine — unele asociaţii şi antrenori au înţeles să acorde atenţia cuvenită pregătirii sportive, comportării lor corespunzătoare în competiţie, asigurării bazei materiale, formării şi promovării elementelor de perspectivă, muncii de educaţie. Este cazul unor echipe ca **Electronica, Unirea Tricolor şi Autobuzul** (toate din Bucureşti), **Flacăra Moreni, I.R.A. Cîmpina, Tractorul şi Metrom Braşov, Oltul Sf. Gheorghe, Gloria şi Soimii Buzău, Petrolul Videle, Chimia Tr. Măgurele.**

Pe de altă parte, constatările şi aprecierile F.R.F. se referă şi la multe dintre lipsurile care mai persistă în activitatea practică a unor secţii de fotbal. Şi aici este vorba de unele atitudini şi comportări care încă vitiază climatul sănătos propriu întrecerii sportive, de superficialitatea în munca educativă **(Unirea Cristur, Aurora Urziceni, Metalul Mija);** de dezinteresul cronic manifestat pentru creşterea şi folosirea cadrelor proprii **(Dacia Piteşti, Carpaţi Covasna, Forestierul Tg. Secuiesc);** de neajunsurile în munca de instruire create prin instabilitatea antrenorilor şi insuficienta preocupare a multora dintre aceştia pentru calitatea pregătirii echipelor respective **(Olimpia Giurgiu, Muscelul Cimpulung, Rapid Piatra Olt, Colorom Codlea, Victoria Lehliu);** de slaba gospodărire a bazei materiale **(Victoria Floreşti, Progresul Corabia, Rapid P. Olt).**

În cadrul discuţiilor purtate s-au ridicat şi o serie de probleme, s-au făcut unele propuneri şi precizări care au reţinut atenţia. Printre acestea se înscriu şi aceléa privind necesitatea îmbunătăţirii arbitrajelor (A. Publie — Gheorghieni); rezolvarea cazurilor litigioase în legătură cu folosirea terenurilor pentru competiţii (I. Romanescu — Buzău); prevenirea abaterilor de la disciplina sportivă (N. Diminescu — Or. Victoria); obligativitatea folosirii, în proporţie de cel puţin 50 la sută din efectivul echipei, a unor jucători crescuţi şi formaţi pe plan local (I. Prodileanu — Corabia); acordarea dreptului de participare în campionat numai pentru asociaţiile care au asigurată o bază materială corespunzătoare (N. Savu — Buşteni); intransigenţa faţă de orice încălcare a normelor de disciplină financiară (Gh. Ivanovici — Caracal) etc.

Luînd cuvîntul pe marginea dezbaterilor consfătuirii, tovarăşul **Mircea Angelescu,** preşedintele F.R.F., a subliniat în primul rînd faptul că raţiunea existenţei şi a actualului mod de organizare a Diviziei C, în sistemul nostru competiţional, a fost impusă de însăşi necesitatea dezvoltării fotbalului nostru şi că rezolvarea deplină a problemelor legate de activitatea la nivelul acestui eşalon presupune un anumit timp şi mai ales o încadrare obligatorie a acesteia în contextul perspectivei social-economice a ţării noastre.

În continuare, preşedintele F.R.F. a punctat principalele preocupări cuprinse în sfera de intenţii a federaţiei în legătură cu destinele şi nevoia de emancipare a Diviziei C în viitorul apropiat: 1. îmbunătăţirea bazei materiale la asociaţii pe baza contribuţiei mai substanţiale a factorilor locali; 2. asigurarea unei instruiri de calitate cu antrenori bine pregătiţi şi încadraţi cu normă întreagă; 3. realizarea deplină a climatului de sportivitate care să excludă hotărît brutalităţile, tendinţa de viciere a rezultatelor şi încercările de fraudă. Ca o primă măsură în acest sens, începînd din acest an vor funcţiona la meciuri din Divizia C observatori federali incognito; 4. reconsiderarea procesului de educaţie cu jucătorii, în spiritul celui mai înalt respect pentru muncă şi obligaţiile sportive şi cetăţeneşti; 5. concentrarea tuturor eforturilor — inclusiv măsuri privind limitarea transferurilor de sus în jos — pentru ca Divizia C să devină cu timpul o pepinieră de cadre fotbalistice, o divizie a tineretului.

Mihai IONESCU

LOTO — PRONOSPORT

CÎŞTIGĂTORII SĂPTĂMÎNII

Săptămîna care a trecut s-a încheiat cu cîştiguri din cele mai frumoase pentru participanţii la sistemele Loto-Pronosport.

În fruntea listei trebuie să amintim, în primul rînd, cîştigurile tragerii excepţionale Loto din 25 ianuarie, tragere efectuată după o NOUĂ formulă tehnică, datorită căreia s-au distribuit mii de cîştiguri în bani, autoturisme şi excursii.

Sistemul Pronoexpres a continuat atribuirea cîştigurilor maxime de 100 000 lei, ultimul cîştigător înscris pe această listă fiind participantul Petre Şerban din Bucureşti la concursul din 26 ianuarie a.c. Făcînd un bilanţ, vă reamintim că numai în luna ianuarie au fost înregistrate 6 cîştiguri a cîte 100 000 lei la Pronoexpres.

Din toate colţurile ţării sosesc scrisori cu valoare declarată, expediate de nenumăraţii cîştigători de butelii, în vederea remiterii facturilor pentru obţinerea acestor premii atribuite la LOZ ÎN PLIC. În paralel, alţi şi alţi cîştigători de autoturisme la LOZ ÎN PLIC au intrat în posesia acestor atractive cîştiguri.

Participînd la sistemele Loto-Pronosport oricine poate cîştiga autoturisme, excursii sau bani.

CÎŞTIGURILE TRAGERII PRONOEXPRES NR. 6 DIN 9 FEBRUARIE 1972:

Extragerea I: Cat. 1: 1 variantă 25% a 100 000 lei şi 1 variantă 10% a 40 000 lei; Cat. 2: 4 variante/25% a 12 236 lei şi 8 variante 10% a 4 894 lei; Cat. 3: 16,10 a 5 472 lei; Cat. 4: 94,15 a 936 lei; Cat. 5: 209,70 a 420 lei; Cat. 6: 6 907,30 a 40 lei.

Report categ. 1: 903 661 lei.

Extragerea a II-a: Categ. A: 1 variantă 25% a 100 000 lei; Cat. B: 11,90 a 7 732 lei; Cat. C: 67,25 a 1 368 lei; Cat. D: 3 032,40 a 60 lei; Cat. E: 209,10 a 200 lei; Cat. F: 4 262,45 a 40 lei.

Report categ. A: 375 668 lei.

Cîştigul de 100 000 lei de la categ. 1 jucat sfert, a fost obţinut de POSTELNICU ANGHEL din Bucureşti, iar cîştigul de 100 000 lei, de asemenea jucat sfert de la categ. A a fost obţinut de BOGDAN GHEORGHE din Piatra-Neamţ.

Rubrică redactată de LOTO-PRONOSPORT

OASPEȚI DIN 5 ȚĂRI LA A 12-A EDIȚIE A CAMPIONATELOR INTERNAȚIONALE DE ÎNOT

● **Mirjana Segrt concurează din nou la Reșița**

● **R.D. Germană și Ungaria prezintă în competiție sportivi de perspectivă**

Sportivi din 5 țări și-au anunțat pînă la această oră prezența la cea de a 12-a ediție a Campionatelor internaționale de înot ale României. Ca și în anul trecut, federația de specialitate a încredințat spre organizare această tradițională competiție comisiei județene Caraș-Severin, recompensînd astfel eforturile pe care tehnicienii și activiștii de aici le fac pentru dezvoltarea continuă a înotului.

Așadar, timp de două zile, pe blocstarturile piscinei Olimpia din orașul Reșița vor evolua, în cadrul primului concurs de amploare din acest an, cei mai buni dintre înotătorii țării, alături de sportivi din **R. D. Germană, Ungaria, Iugoslavia, Polonia** și **Bulgaria**. Federațiile de specialitate din Italia și Austria au anunțat în ultimul moment dificultăți în deplasarea sportivilor la aceste întreceri, renunțînd la participare.

Cine vor fi oaspeții celei de a 12-a ediții a „internaționalelor" ? Din R. D. Germană s-au anunțat patru tineri înotători ai clubului T.S.C. din Berlin : **Iris Komar, Petra Körbitz, Detlef Szukowski** și **Cristian Bartsch**. Dintre aceștia, Iris Komar (63,2—100 m liber și 2:17,5— 200 m liber) și Cr. Bartsch (17:21,3—1500 m liber) sînt credințați cu cele mai bune performanțe.

Ungaria va fi reprezentată în competiție de patru tinere speranțe : **Gyula David** (1:10,2—100 m și 2:35,0—200 m bras), **Ferenc Kiss** (56,5—100 m liber, 2:04,2—200 m liber și 63,3—100 m delfin), **Ildiko Szekeres** (64,0—100 m liber, 1:11,8-100 m spate și 2:35,0—200 m spate) și **Gizella Szlavitsek** (64,0—100 m liber, 2:36,2—200 m delfin, 1:10,8—100 m delfin și 5:34,2—400 m mixt).

În fruntea delegației iugoslave, ca și anul trecut, se va afla renumita sprinteră din Belgrad **Mirjana Segrt**, fostă recordmană a continentului și de 3 ori medaliată cu argint la ultima ediție a „europenelor". Alături de ea, vor mai concura în bazinul reșițean **Aleksandr Pavlicevici** (59,6—100 m delfin) și alți 8 tineri sportivi de la clubul Partizan Belgrad.

Ultimele înscrieri nominale s-au primit din partea federației poloneze — **Elzbieta Pilawska**, multiplă recordmană în probele de craul, **Anna Doboszynska, Danuta Witkowska** și **Jerzy Czaplicki**, și a celei din Bulgaria — **Anca Nicolova, Hristo Hristov, Victor Popov** și **Emil Ivanov**.

Oaspeții și-au anunțat sosirea la Reșița începînd de vineri dimineața.

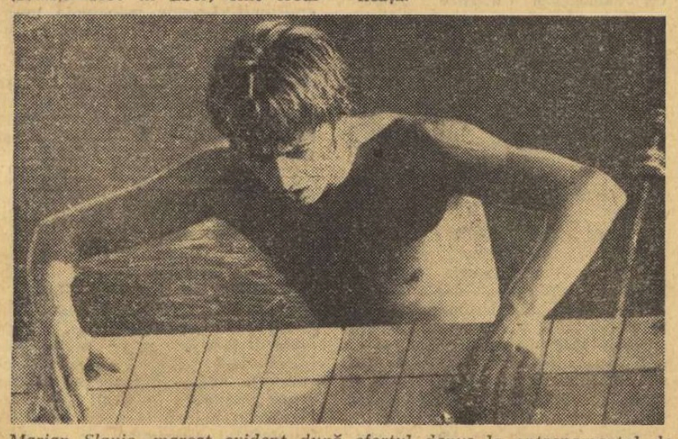

Marian Slavic, marcat evident după efortul depus la antrenamentul de ieri, a promis la „internaționale" un nou record pe 100 m liber sub 54,0

Foto : N. DRAGOȘ

TURNEU INTERNAȚIONAL DE POLO LA CLUJ

La sfîrșitul acestei săptămîni va avea loc la Cluj un interesant turneu de polo, la care vor participa **Spartacus Budapesta, T.S.K.A. Sofia, Rapid București** și **Voința** din localitate. Programul meciurilor :

Vineri 18 februarie : Rapid—Voința și T.S.K.A.—Spartacus ;

Sîmbătă 19 februarie : Spartacus—Rapid și Voința—T.S.K.A. ;

Duminică 20 februarie : T.S.K.A.-Rapid și Spartacus—Voința.

sportul în lume

A XI-a „OLIMPIADĂ ALBĂ" A STAT SUB SEMNUL SUCCESULUI DE POPULARITATE

SAPPORO 14 (Agerpres). — Primele Jocuri Olimpice de iarnă organizate într-o țară asiatică au fost, totodată, și cele mai scumpe, transmit corespondenții agențiilor de presă din orașul celei de a XI-a ediții. Ele au costat — incluzînd și lucrările de infrastructură, căi de comunicații, șosele, noul metro din Sapporo — circa 700 de milioane de dolari. Dar, organizatorii sînt satisfăcuți nu numai de succesul realizat pe plan sportiv, de înaltul nivel tehnic al întrecerilor, ci și de succesul de popularitate al acestei competiții.

Marii eroi ai Olimpiadei de la Sapporo au fost fără îndoială : patinatorul de viteză olandezul Ard Schenk, Galina Kulakova (U.R.S.S.), cîștigătoare a două medalii de aur în probele individuale de schi fond și o alta cu echipa de ștafetă a U.R.S.S., compatriotul acesteia, Viaceslav Vedenin, medalie de aur la 30 km, medalie de bronz la 50 km și component al echipei sovietice de ștafetă, învingătoare în cursa de 4×10 km. Un mare succes a obținut elvețianca Marie Thérèse Nadig, care a detronat-o pe marea favorită a probelor de schi alpin, austriaca Anne Marie Proell.

Marile surprize ale întrecerilor de la Sapporo le-au furnizat trei tineri concurenți : spaniolul Francisco Fernandez Ochoa, învingător în proba de slalom special, polonezul Wojcech Fortuna, medaliat cu aur la sărituri de la trambulină, și U. Wehling (R. D. Germană), campion olimpic la combinata nordică. Prestigiul „veteranilor" a fost salvat, în schimb, de olandeza Stien Kaiser (în vîrstă de 34 de ani) și suedezul Magnar Solberg (35 de ani). O comportare meritorie, ținînd seama de lipsa de experiență în sporturile de iarnă, au avut și gazdele Olimpiadei, care, prin Iukio Kasaya, au obținut prima medalie de aur pentru Japonia din istoria Jocurilor Olimpice de iarnă.

În contrast, marii învinși ai Olimpiadei albe sînt fără îndoială schiorii francezi, cotați ca principali favoriți la schi alpin. Din cele 18 medalii atribuite, ei au obținut numai trei : una de argint și două de bronz, în timp ce Elveția și-a adjudecat șase medalii, dintre care trei de aur. Succesul elvețienilor — subliniază comentatorii — nu este numai triumful sportivilor, dar și al maeștrilor ceruitori care au găsit totdeauna soluțiile ideale în condițiile neașteptate impuse de zăpada capricioasă de pe muntele Eniwa.

În ansamblul său, a 11-a ediție a J.O. de iarnă a fost dominată de reprezentanții Uniunii Sovietice. Cu opt medalii de aur și 16 medalii în total, cu 120 de puncte în clasamentul neoficial pe națiuni, echipa U.R.S.S. a devansat net celelalte țări participante. Locurile de onoare, ocupate de echipele R.D. Germane, Elveției, și Olandei, sînt un rezultat al eforturilor pe care aceste țări le-au depus pentru dezvoltarea sporturilor de iarnă. Deși s-au clasat pe locul 5 la medalii (și doar pe locul 7 la punctajul neoficial), viitoarele gazde ale Olimpiadei albe, sportivii din S.U.A., au obținut cîteva succese prețioase la patinaj viteză (2 medalii de aur), schi alpin (o medalie de aur) și hochei pe gheață (medalie de argint).

● Cele mai „scumpe" Jocuri de iarnă ● Marii eroi și marii învinși ● Tinerii concurenți au furnizat surprize, dar și „veteranii"... ● Sportivii sovietici au dominat ● Un prilej de apropiere și înțelegere între tinerii din întreaga lume

Comentînd rezultatele, ziarele japoneze apărute luni dimineață subliniază, de asemenea, spiritul de prietenie și cordialitate în care s-au desfășurat întrecerile Olimpiadei de la Sapporo. **„Jocurile olimpice — scrie ziarul „JAPAN TIMES" — sînt nu numai o întrecere pentru medalii, ci și un prilej de cunoaștere, de apropiere și înțelegere între tinerii din întreaga lume"**. Cotidianul **„ASAHI"** aduce un omagiu concurenților pentru combativitatea arătată în timpul competițiilor și remarcă atmosfera de prietenie și destindere care a domnit în satul olimpic. În continuare, referindu-se la binecunoscutele divergențe dintre Federația internațională de schi și Comitetul internațional olimpic, același ziar scrie : **„A venit timpul să ne gîndim în mod serios care va fi viitorul Jocurilor Olimpice de iarnă după Sapporo. Problema amatorismului încă nu a fost rezolvată. Între idealul definit de C.I.O. și punctul de vedere al federațiilor din țările cu schi alpin de veche tradiție, va continua să existe o mare deosebire. Trebuie totuși să sperăm că forurile respective vor depune eforturi și vor găsi soluții mai bune pentru a deschide sportului amator un orizont mai larg, pentru a-i da condiții și reguli mai adecuate cu epoca în care trăim".**

Un alt ziar de mare tiraj, **„MAINICHI"**, notează : **„Este dificil — să se respecte în zilele noastre fără rezerve principiul coubertinian după care esențial la Jocurile Olimpice este să participi... Chestiunea amatorismului a ajuns acum la un moment de răscruce. Jocurile de la Sapporo vor duce probabil la schimbări importante și este semnificativ că acestea sînt legate de primul oraș din Asia găzdă a unei Olimpiade de iarnă".**

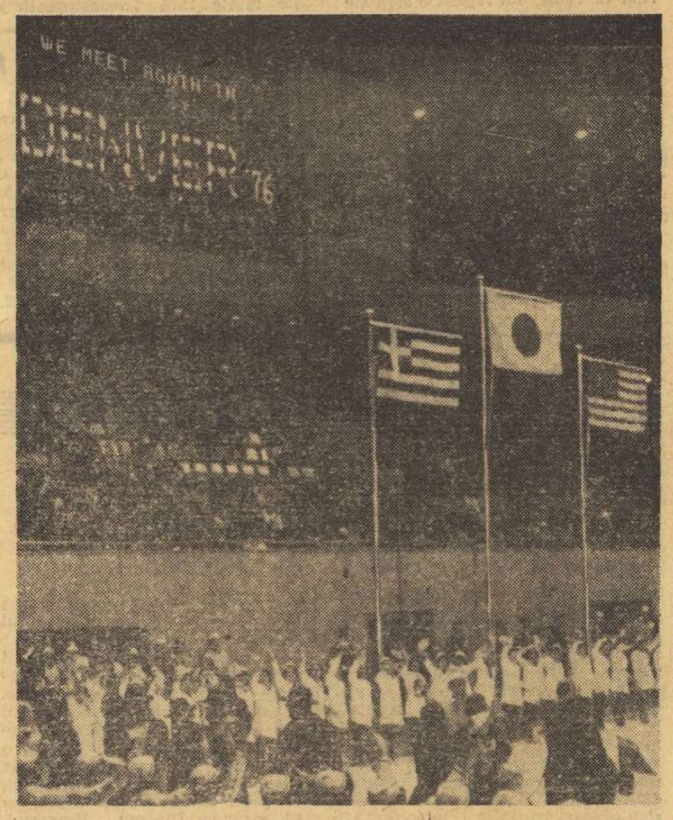

SUB CUPOLA PALATULUI de GHEAȚĂ Makomanai, duminică seara, a XI-a „Olimpiadă albă" își trăia ultimele secvențe. „Ne vom reîntîlni la Denver în '76" se citește în litere luminoase, pe tabela electronică de afișaj, în timp ce sînt înălțate cele trei steaguri, ale Greciei (țara unde au fost inițiate Jocurile Olimpice), Japoniei (ultima gazdă a întrecerilor) și S.U.A. (organizatoare a ediției a XII-a).

Telefoto : A. P.—AGERPRES

TELEX

Numeroși spectatori au urmărit la Kiev meciul internațional de lupte libere dintre echipele U.R.S.S. și S.U.A. Întîlnirea s-a încheiat cu un rezultat de egalitate : 4—4.

■

În ziua a doua a campionatelor de atletism pe teren acoperit ale R. D. Germane, care se desfășoară la Berlin, sprintera Annelie Ebernardt a stabilit cea mai bună performanță mondială în proba de 50 m garduri cu timpul de 6,6. În cursa feminină de 50 m plat, victoria a revenit Renatei Stecher, care a învins-o la sprint pe Evelin Kaufer, ambele fiind cronometrate în 6,2. Proba feminină de săritură în înălțime a fost cîștigată de Rita Schmidt cu 1,84 m, urmată de Sylvia Kanziorra — 1,81 m. Cu un rezultat excelent s-a încheiat proba de săritură cu prăjina, în care Wolfgang Nordwig a realizat performanța de 5,30 m.

■

Turneul internațional de tenis (rezervat jucătorilor profesioniști) de la Philadelphia s-a încheiat cu victoria celebrului campion australian Rod Laver. În finala concursului, Rod Laver l-a învins în patru seturi cu 4—6, 6—2, 6—2, 6—2 pe compatriotul său Ken Rosewall.

■

La Toronto a început un nou turneu internațional de tenis la care participă jucători profesioniști din grupul W.C.T. În primul tur al probei de simplu, australianul Roy Emerson l-a întrecut cu 6—4, 6—4 pe sud-africanul Bob Maud, iar portoricanul Charles Pasarell a dispus cu 6—2, 6—3 de Allan Stone (Australia). Alte rezultate : Carmichel (Australia) — Cox (Anglia) 7—5, 6—3 ; Alexander (Australia) — Davidson (Australia) 6—2, 6—4.

■

Selecționata de hochei pe gheață a Franței a susținut la Paris un meci de verificare cu formația cehoslovacă H. C. Litvinov. Hocheiștii cehoslovaci au terminat învingători cu scorul de 8—2 (4—0, 0—1, 4—1) prin golurile înscrise de Kastak (3), Beranek (2), Kapoun (2) și Ulrich. Punctele gazdelor au fost realizate de Itzicsohn și Galland.

■

La Brisbane au continuat campionatele de natație ale Australiei. Multiplă recordmană mondială Schane Gould a terminat învingătoare în două probe : 800 m liber în 9:01,8 și 100 m liber în 1:00,1. În cursa masculină de 100 m fluture femei, pe primul loc s-a clasat S. Funch cu timpul de 1:05,9, iar P. Jarvie a cîștigat proba masculină de 200 m bras în 2:31,9. Alte rezultate : 200 m fluture bărbați : R. Willkinson 9:09,9 ; 100 m bras femei : D. Harrison — 1:17.

■

Prima etapă a Turului ciclist al Andaluziei, desfășurată pe distanța Malaga — Granada, a revenit rutierului olandez Gerard Vianen cronometrat pe 174 km cu timpul de 4h 17' 31. Pe locul secund s-a clasat spaniolul Gonzalez Linares — la 15 sec., iar locul trei a fost ocupat de olandezul Noel van Tyghen — la 52 sec. Favoritul cursei, olandezul Joep Zoetemelk, a sosit pe locul 9 în același timp cu Van Tyghen.

■

În cursa ciclistă de șase zile de la Anvers continuă să conducă echipa formată din olandezii Duyndam și Pijnen și belgianul Verschueren. Ei totalizează 203 puncte, fiind urmați de formația Sercu (Belgia) — Van Lancker (Franța) — Van Linden (Olanda) cu 190 puncte.

SPORTIVII NOȘTRI NU AU REUȘIT LA J.O DE IARNĂ SĂ REALIZEZE PERFORMANȚELE PE CARE ȘI LE-AU PROPUS

(Urmare din pag. 1)

ștri, acceptabilă la bobul lui Panțuru, deficitară la bobul lui Panaitescu. Desigur că o analiză mai profundă și de specialitate strictă va scoate mai bine la iveală direcțiile noi pentru sportul bobului, din care principală va fi probabil aceea de a face tot ceea ce este posibil ca pe viitor performanța internațională să aibă cît de cît o bază în activitatea internă, îmbogățită cu concursuri, campionate, întreceri și alimentată astfel cu stimulente. Această activitate va fi fără îndoială facilitată de moderna pistă betonată și înghețată artificial de la Sinaia, a cărei construcție pentru 1973 a și fost anunțată lumii bobului mondial în cadrul reuniunii de la Sapporo a federației internaționale de specialitate.

ZESTREA STRINSĂ PE PARCURSUL DE BIATLON S-A IROSIT ÎN POLIGON

În concursurile biatloniștilor s-a dovedit că pregătirea sportivilor noștri, atît la fond cît și la tir, este sub cerințele unei competiții atît de puternice cum este Olimpiada. Echipa noastră este o echipă de rutină, avînd la activ trei olimpiade (Constantin Carabela și György Vilmos). În timp ce alții și-au împrospătat echipele și le-au pregătit cu intensitate maximă, la noi pregătirea a trebuit să țină seama de vîrsta titularilor și să fie mai moderată. Nu-i mai puțin adevărat că *în timp ce s-a cultivat o echipă națională, s-a neglijat schimbul de mîine* sau chiar dacă există unele elemente tinere talentate ca Gârniță, Voicu, Papuc, ele nu au fost aduse la Sapporo pentru că lotul a fost minim: 15 persoane.

La fond, chiar dacă s-a realizat un progres în valori absolute (5 minute față de cîștigător și nu 7 ca altădată), această creștere a fost generală, și ordinea de clasare s-a păstrat, ba uneori a și fost în regres.

La tir a fost instabilitate de la o zi la alta, desele reglări și inconstanța au făcut să se piardă încrederea în perfecțiunea armei și a pregătirii tirului. *Chiar atunci cînd s-a tras bine, adică cu zero penalizări, s-a tras lent, întîrziindu-se în poligon. Astfel, sporul de timp cîștigat în alergare se irosea în poligon.*

Lipsa unui antrenor de tir s-a făcut simțită, biatloniștii noștri avînd la trageri cea mai slabă comportare din ultimii ani. În general s-a manifestat și la biatlon timorare față de rezultat, față de luptă. A fost, e drept, și o anumită perioadă preolimpică cu puține concursuri interne și internaționale

CU ÎNDRĂZNEALA SPRE VÎRFUL PIRAMIDEI SCHIORILOR ALPINI

Cifrele din clasamentele de schi alpin nu spun poate prea mult (Dan Cristea al 26-lea la slalom uriaș și Virgil Brenci al 20-lea la slalom special), mai cu seamă pentru cei mai puțin avizați în ale schiului. Însă față de zecile de campioni europeni și americani de care ne-au despărțit pînă acum diferențe ca și la înot, de pildă, intrarea lui Dan Cristea (cu numere foarte mari de start) spre piramida schiului alpin este o realizare apreciabilă.

Cristea luptă cu toate forțele, nu mai este înhibat, are stil activ, spirit ofensiv, este curajos. Pentru că nu are punctaj F.I.S., el are dificultățile inerente legate de numărul mare de start (43 și 47). Cu toate acestea, el devine, după olimpiadă, apt de mari progrese. După cum, de altfel, regularitatea în curse l-a caracterizat pe Brenci la Sapporo.

FĂRĂ ADERENȚA LA VALORILE INTERNAȚIONALE

Reprezentantul țării noastre la patinaj artistic, György Fazekas, în vîrstă de numai 16 ani, cu o experiență internațională relativ mică, n-a reușit să depășească pe nici unul dintre ceilalți 16 participanți la Olimpiada aceasta, nici la figuri impuse, nici la figuri libere. Este necesar să precizăm că, la proba de „libere", după un minut de evoluție, sportivul nostru a acuzat dureri abdominale și a scăzut vizibil intensitatea programului său.

Fără îndoială că nivelul patinajului artistic românesc, resursele și perspectivele acestuia, sînt probleme importante în ansamblul sporturilor noastre de iarnă și este necesar ca ele să fie tratate într-un mod mai profund ca pînă acum.

PROGNOZELE NU SE FAC DUPĂ URECHE !

În general, se poate spune că *deși pretențiile față de lotul olimpic de iarnă au fost moderate, ele nu s-au îndeplinit*, că socoteala de acasă nu s-a potrivit cu cea din tîrg pentru mai multe motive, printre care și acela că *ne-am obișnuit ca la prognoza sportivă să punem în cîntar șansele cele mai bune ale sportivilor noștri și pe cele mai slabe ale adversarilor și astfel nu reușim să ne facem o imagine mai realistă înainte de concursuri.*

Aceasta se datorește și faptului că *studiul adversarilor, documentarea asupra antrenamentelor și pregătirilor lor sînt sumare și tardive, ceea ce dă loc la evaluări superficiale și, de multe ori, la imagini deformate, la anticipări fără suport exact.*

Dar despre toate acestea vom mai avea încă ocazia să vorbim la întoarcerea în țară.

BOXERII CONSTĂNȚENI VICTORIOȘI ÎN DANEMARCA

COPENHAGA, 14 (prin telex). — Formația română de box Farul Constanța și-a început turneul în Danemarca susținînd duminică seara primul său meci la Aalborg, unde a învins cu 7—4 selecționata locală. Rezultatul este considerat aci drept valoros, pentru că în întreg sezonul echipa din Aalborg n-a pierdut nici o întîlnire. În cel mai frumos meci al galei, la categoria ușoară, Aurel Simionescu l-a învins detașat (5—0) pe Carsten Andersen. La categoria semiușoară, Aurel Iliescu l-a scos din luptă (k.o.) în repriza a treia pe Tomas Hajnal. În celelalte meciuri : cat. cocoș : Carl-Johan Jörgensen b.p. (5—0) Octavian Badea ; pană : Petru Manole b.p. (5—0) Peter Christiansen ; semimijlocie : Ion Hodoșan b. ab. 2 Kjeld Petersen ; Ole Thuesen b.p. (4—1) George Pușcașu ; mijlocie mică : Valeriu Filip b. ab. 2 Kurt Petersen ; mijlocie : Einar-Bak Nielsen b.p. (5—0) Alexandru Tîrboi ; semigrea : Petre Cîmpeanu b.k.o. 2 Per Müllertz ; Petre Pîrvu b. ab. 2 Arne Amstrup ; grea : Flemming Jensen b. ab. 2 Gheorghe Alexandru.

Marți seara echipa Farul boxează la Kjellerup, iar joi în localitatea Helsinge, la 50 km de Copenhaga

MOGENS JACOBSEN
„Derlingske Tidende" — Copenhaga

CONTINUĂ SEZONUL ATLETIC „INDOOR"

NEW YORK 14 (Agerpres). — În ziua a doua a concursului internațional atletic de sală de la Los Angeles, cunoscutul recordman american Al Feuerbach a cîștigat proba de aruncarea greutății cu performanța de 21,04 m. Pe locul secund s-a clasat George Woods — 20,65 m, în timp ce Randy Matson a ocupat locul patru cu 20,39 m. Atletul neozeelandez Chris Fisher a terminat învingător în cursa de 880 yarzi cu timpul de 1:54,1, iar americanul Steve Smith s-a situat pe primul loc în proba de săritură cu prăjina cu 5,19 m. Foarte disputată a fost proba de două mile, în care victoria a revenit americanului Steve Prefontaine, cronometrat în 8:39,0, urmat de belgianul Emile Puttemans — 8:39,2 și australianul Kerry O'Brien — 8 : 39,8.

V. Borzov sprintează victorios, în fața americanului de culoare W. Edmonson.

Alte rezultate : 1 000 y — Tom van Ruden (S.U.A.) 2 : 07,1 ; 500 y : Fred Newhouse (S.U.A.) 57,4 ; lungime : Hans Baumgartner (R.F.G.) 7,91 m ; 60 y g : Thomas Hill (S.U.A.) 7,0.

★

Într-o altă reuniune atletică, desfășurată la Oakland (California), sprinterul sovietic Valeri Borzov a terminat învingător în proba de 60 yarzi, fiind cronometrat cu timpul de 6,1.

5000 DE SPORTIVI LA JOCURILE AFRICANE '73

Ediția a doua a Jocurilor sportive africane se va desfășura între 7 și 18 ianuarie 1973 la Lagos, capitala Nigeriei. Organizatorii au anunțat de pe acum probabila participare a unui număr de 5 000 de sportivi.

Cea de a patra Adunare generală ordinară a Consiliului superior al sportului african se va ține la Alger, în zilele de 7—13 aprilie 1972. Pe ordinea de zi a adunării, în afara detaliilor privind organizarea Jocurilor africane, va sta și problema poziției comune a statelor africane în cazul admiterii Rhodesiei la Jocurile Olimpice de la München. Dacă Rhodesia va participa la Jocurile de vară din acest an, nu este exclus ca Adunarea generală să hotărască boicotarea Olimpiadei de către țările africane.

Los Angeles
FINALĂ BARTHES-GIMENO

LOS ANGELES, 14 — În semifinalele turneului internațional de tenis, contînd ca „uvertură" a Marelui Premiu — F.I.L.T. pe acest an, francezul Pierre Barthes și-a continuat seria victoriilor, dispunînd de campionul brazilian Thomas Koch cu 7—6, 6—3. El îl va întîlni în finală pe ex-profesionistul spaniol Andres Gimeno, învingător asupra singurului jucător american rămas în concurs, Jim Connors, cu scorul de 6—3, 1—6, 6—1.

PUGILIȘTII BULGARI ÎNVINGĂTORI ÎN FRANȚA

PARIS 14 (Agerpres). — Selecționatele olimpice de box ale Franței și Bulgariei s-au întîlnit la Dijon într-un meci de verificare. Pugiliștii bulgari au obținut victoria cu scorul de 6—5. Gazdele au obținut două puncte fără luptă, deoarece la categoriile cocoș și grea, echipa oaspete nu a prezentat nici un boxer. La categoria semigrea, Moreau (Franța) a dispus la puncte de Gavadinov (Bulgaria). În cel mai spectaculos meci, la categoria ușoară, pugilistul bulgar Kolev a cîștigat la puncte întîlnirea cu Petit.

CAMPIONATE DE FOTBAL ÎN EUROPA

GRECIA : (etapa a 20-a) Viitoarele două adversare ale reprezentativei României de la sfîrșitul săptămînii au obținut rezultate mediocre. **P.A.O.K. Salonic** a realizat scor egal în deplasare (1—1 cu Heraklis) și ocupă locul 5 în clasament cu 45 p. **Olympiakos Volos** (locul 7) a terminat la egalitate (0—0) cu ultima clasată Olympia Nicosia. Liderul Panathinaikos a dispus cu 2—1 de Aris și are 53 p fiind urmat de Olympiakos cu 50 p care a surclasat (6—1) pe Egaleo.

FRANȚA (etapa a 24-a). Marseille și Nîmes continuă șirul victoriilor. Un salt spectaculos a făcut Nantes. Rezultate : Nîmes — Sochaux 2—1, Nantes — Angoulême 5—0 ; Angers — Ajaccio 2—1 ; Bordeaux — Rennes 2—1 ; Lille — Monaco 1—1 ; Nancy — Lyon 2—2 ; Marseille — Red Star 4—2 ; Bastia — Reims 3—1 ; Nice — St. Germain Paris 1—1 ; St. Etienne — Metz 2—0. Pe primul loc este **Marseille** cu 35 p, urmată de **Nîmes** — 32 p, **Nantes, Rennes** și **Sochaux** — toate cu cîte 28 de p.

PORTUGALIA (etapa a 19-a). Benfica și Setubal deși despărțite de 6 puncte, își continuă seria victoriilor (derbyul etapei desfășurat la Lisabona săptămîna trecută între cele două echipe s-a încheiat nedecis : 0—0). Rezultate mai importante : Benfica — Beira Mar 3—1, Vitoria Setubal — Union Tomar 5—0, F. C. Porto — Barreirense 1—1, Sporting — Leixoes 2—2. Clasament : 1. **Benfica Lisabona** — 35 p. 2 **Setubal** 29 p. 3. **Sporting** 27 p etc. **Leixoes** ocupă ultimul loc.

BELGIA (etapa a 20-a). Cu excepția liderului, F. C. Bruges, și a formației Anderlecht alte echipe din plutonul fruntaș au fost învinse dar ordinea în clasament a rămas neschimbată : 1. **F. C. Bruges** 34 p, 2. **Standard** 30 p, 3. **Anderlecht** 27 p. Rezultate : F. C. Diest — F. C. Liège 2—1, Standard — St. Trond 3—0, Antwerp — Anderlecht 1—0, F. C. Bruges — F. C. Malines 1—0, Crossing — Waregem 1—1, Lierse — Racing White 1—0, Beveren — Beerschot 0—1.

SPANIA (etapa a 21-a). Excelenta comportare a echipei C. F. Barcelona în ultimele etape, care s-a ridicat acum pe locul III. Real Madrid conduce autoritar, în schimb lupta pentru locurile următoare este foarte echilibrată. Rezultate mai importante : Deportivo Corruna — Espanol Barcelona 3—1, Real Madrid — Cordoba 4—1, Burgos — Malaga 3—1, Real Sociedad — Sevilla 1—0, C. F. Barcelona — Gijon 1—0, Valencia — Atletico Madrid 1—0, Atletico Bilbao — Betis 3—0. În clasament continuă să conducă **Real Madrid** cu 31 p secundată de **Valencia** — 27 p și **C. F. Barcelona** — 26 p. Pe ultimele locuri Cordoba și Betis cu cîte 15 p.

ECHIPA U.R.S.S. ÎNVINSĂ DE HAJDUK SPLIT

Selecționata de fotbal a U.R.S.S. care se pregătește în Iugoslavia a susținut duminică la Split o întîlnire amicală cu divizionara Hajduk din localitate. Au învins fotbaliștii iugoslavi cu 1—0.

Redacția și administrația : București, str. Vasile Conta nr. 16 ; telefoane : centrală 11.10.05, secția corespondenți 11.51.09, interurban 72 și 286 ; telex : sportrom buc. 180, Tiparul „I. P. „Informația", București 40.368

PROLETARI DIN TOATE ȚĂRILE, UNIȚI-VĂ!

Sportul

ZIAR AL CONSILIULUI NAȚIONAL PENTRU EDUCAȚIE FIZICĂ ȘI SPORT

ANUL XXVIII — Nr. 6968 | 4 PAGINI 30 BANI | Miercuri 16 februarie 1972

Atac al hocheiștilor bucureșteni respins de apărarea formației budapestane

Foto: M. FELIX

LA CAMPIONATELE EUROPENE DE TIR CU ARME CU AER COMPRIMAT

TRĂGĂTORII ROMÂNI POT ÎNTREGI SUCCESELE OBȚINUTE LA EDIȚIA INAUGURALĂ

Prima dintre competițiile europene de tir debutează sîmbătă la Belgrad cu campionatele continentale pentru probele de arme (pușcă și pistol) cu aer comprimat, desfășurată în sală. Întrecerile, aflate la cea de a doua ediție, au o semnificație deosebită pentru trăgătorii români dacă ne gîndim că anul trecut, în localitatea cehoslovacă Mezibori, ei au cîștigat patru medalii: au, prin Edda Baia, la pușcă, argint, prin Anișoara Matei la pistol, bronz: echipa feminină de pușcă și formația masculină la pistol. Astfel, sportivii noștri abordează aceste campionate cu obligații sporite. Și lucrul este firesc pentru că întrecerea din capitala Iugoslaviei se anunță ca extrem de puternică și foarte populată (se pare că vor lua startul vreo 300 de concurenți), iar țintașii români au de apărat poziții fruntașe, cucerite la ediția anterioară.

Iată de altfel ce ne-a declarat unul dintre antrenorii lotului, *Valentin Enea*, aseară, înainte de plecarea la Belgrad: *„Ne deplasăm cu garnituri întinerite, iar competiția va fi foarte dificilă. Speranțele noastre se îndreaptă pentru medalii spre echipele de pușcă și pistol femei, pistol bărbați, iar la individual, sufragiile noastre „merg" cu Anișoara Matei, Dan Iuga, Iuliu Pieptea și juniorul Dan Lucache".*

Fără îndoială, reprezentativele țării cuprind valori certe și aspirațiile lor sînt îndreptățite. Deși din lotul care a făcut deplasarea lipsesc cîțiva trăgători cunoscuți: Edda Baia, campioana europeană din 1971, a obținut rezultate slabe la concursurile de selecție; P. Șandor și Șt. Caban sînt reținuți pentru pregătirea olimpică, iar L. Giușcă este accidentat. Dar, în rîndul celorlalți componenți ai reprezentativelor există, fapt remarcat și de antrenori, destui trăgători care se pot impune în concernul european al specialiștilor tirului cu armele cu aer comprimat. Belgradul reprezintă o poartă deschisă spre această elită.

C. COMARNISCHI

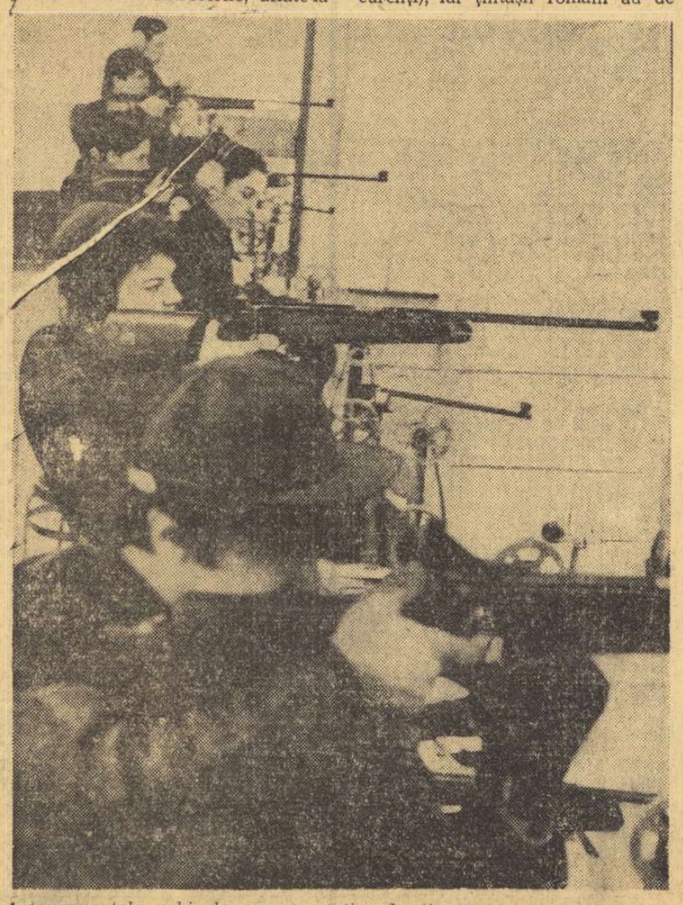

Antrenamentele echipelor reprezentative la tir cu arme cu aer comprimat n-au conținut pînă în ajunul plecării la campionatele europene de la Belgrad. Distingem pe standurile de tragere pe Marin Ferecatu, Veronica Stroie și Melania Petrescu

Foto: N. DRAGOȘ

DEBUT PALPITANT ÎN „CUPA FEDERAȚIEI" LA HOCHEI

SELECȚIONATA BUCUREȘTIULUI EGALEAZĂ PRINTR-UN AUTOGOL ÎN MECIUL CU BUDAPESTA (3-3)!

Inaugurată ieri pe patinoarul „23 August", tradiționala competiție de hochei „Cupa Federației" a oferit chiar din prima zi două partide dinamice, echilibrate care au satisfăcut din plin pe cei aproape 1.500 de spectatori prezenți.

GORNIK KATOWICE—BUCUREȘTI B 5—2 (1—0, 2—1, 2—1)

Meciul din deschidere a plăcut mult, chiar dacă atributele sale tehnice sau tactice nu au prea fost la înălțime. Dar, ceea ce a ridicat gradul de spectaculozitate al întrecerii a fost nota de deplin angajament fizic dată acestei dispute inaugurale de formația noastră secundă. Replica polonezilor a fost promptă și din aceasta a rezultat un meci foarte rapid, cu nenumărate faze de poartă, una mai palpitantă ca cealaltă.

Rezultatul final nu a fost decis decît în ultimele 10 minute, cînd forța și capacitatea de luptă a tinerilor hocheiști români au scăzut simțitor, ceea ce a permis echipei Gornik să joace mai relaxat, mai precis. Și astfel de la scorul de 3—2 pentru oaspeți (min. 41) s-a ajuns repede la 5—2. Interesant ni se pare, de asemenea, faptul că deși primele două goluri le-a primit din copilărești greșeli de apărare, totuși, selecționata secundă a revenit cu curaj, a luptat cu multă ambiție, echilibrînd raportul de forțe.

Punctele au fost înscrise în ordine de: **Przyklenk (min. 15), Wrobel (min. 23), Axinte (min. 31), Sifko (min. 34), Moiș (min. 41), Malicki (min. 51), Wozminski (min. 56).** Au condus: **E. Richter** și **E. Ujfalussy**, ambii Ungaria.

BUCUREȘTI — BUDAPESTA 3—3 (0—1, 1—1, 2—1)

Un meci cu o desfășurare pasionantă, în care echipa noastră a dezamăgit prin numeroasele greșeli făcute, mai ales, în apărare, soldate cu goluri puerile. Hocheiștii români au dominat mai mult, și-au creat multe ocazii de gol, dar portarul maghiar Vedresz, într-o formă excepțională, a blocat uimitor toate pucurile. Așa se explică de ce, în ciuda acestei presiuni exercitate de formația noastră, cei ce au condus majoritatea timpului au fost oaspeții: 1—0, 2—1 și 3—2 pînă în min. 59, cînd selecționata bucureșteană a egalat printr-un autogol, fundașul Deak (Budapesta) deviind pucul în plasa porții lui Vedresz.

Au înscris: **Boldescu, Ioniță** și **Pană** (acreditat cu acest punct ca ultimul jucător român care a atins pucul), pentru București, și **Bikar, Menyhart** și **Balint** pentru Budapesta. Au condus: **J. Exner** (R.D.G.) și **A. Korczyk** (Polonia).

Călin ANTONESCU

Programul de azi: ora 16,30: **Dynamo Berlin — Budapesta,** arbitri: **C. Sgîncă** (România) și **A. Korczyk** (Polonia); ora 18,30: **București A — Gornik Katowice,** arbitri: **E. Ujfalussy** (Ungaria) și **J. Exner** (R.D.G.).

UNIVERSITATEA BUCUREȘTI PLEACĂ AZI LA KIEL

HANDBALISTELE NOASTRE SÎNT ANIMATE DE DORINȚA OBȚINERII UNEI MARI PERFORMANȚE ÎN C.C.E.

Astă-seară, campioana de handbal feminin a României, Universitatea București, pleacă cu trenul spre Kiel, urmînd să sosească în orașul vest-german vineri la amiază. Cu ce gînduri, cu ce speranțe?

— **Plecăm la drum** — ne-a spus antrenorul Constantin Popescu — **convinși că meciul nu va fi ușor. Ne așteptăm la o partidă de luptă, dar sperăm să obținem un egal sau o victorie la o diferență de un gol sau două.**

— Ce pregătiri ați efectuat în ultimul timp și ce formație veți deplasa în R. F. a Germaniei?

— **Zilnic am făcut cîte două-trei ore de antrenament. Am susținut și două meciuri de pregătire, unul cu echipa de junioare a Școlii sportive nr. 2, altul cu reprezentativa de juniori a Clubului sportiv școlar. Am pus un accent deosebit pe jocul în apărare, deoarece aici am avut probleme cu reacomodarea unor jucătoare. În apărare vom practica sistemul 4+2, ceva mai apropiat însă, din prudență. Lotul cu care plecăm este următorul: Lucreția Anca-Moise, Elisabeta Ionescu-portari, Simona Arghir, Doina Furcoi, Aneta Schramko, Lidia Scorțescu, Niculina Iordache, Maria Mereu, Mariana Niță, Ioana Surugiu și Elena Dobirceanu — jucătoare de cîmp. Pe a 12-a jucătoare, Mirela Dragoș, am sancționat-o pentru lipsă la antrenamente și nu va face deplasarea.**

— După cum vedem, în lotul care face deplasarea la Kiel se află și cele trei jucătoare accidentate. Care este situația lor?

— **Grație îngrijirilor medicale, Doina Furcoi și Aneta Schramko, sînt complet restabilite. Și Niculina Iordache s-a restabilit, dar — neputînd participa la toate antrenamentele — nu se află încă în cea mai bună formă. Toate componentele echipei Universitatea București sînt animate de dorința de a trece de această fază a C.C.E., de a realiza în prestigioasa competiție continentală o performanță mare. Nu uitați că în 1961 Știința București (acesta este vechiul nume al Universității) cucerea acest trofeu. Și cînd simți o dată gustul victoriei, nu-l mai uiți...**

Hristache NAUM

Aseară, în sala Floreasca, handbalistele de la Universitatea București și antrenorul lor, prof. Constantin Popescu, au efectuat un nou antrenament în vederea partidei de duminică cu T.S.V. Holstein Kiel.

Foto: TH. MACARSCHI

NUME SONORE LA „UNIVERSITARELE" DE TENIS DE MASĂ

Studenți sportivi reprezentînd 17 centre universitare (București, Cluj, Timișoara, Iași, Craiova, Oradea, Tg. Mureș, Galați, Constanța, Petroșani, Brașov, Sibiu, Suceava, Ploiești, Bacău, Pitești, Hunedoara) își vor desemna campionii la cele șapte probe ale campionatelor de tenis de masă.

Competiția se va desfășura joi și vineri, în sala Floreasca din Capitală.

Această etapă finală a campionatelor universitare va reuni la start alături de jucătoare și jucători mai puțin cunoscuți și „palete" consacrate cum sînt *Eleonora Vlaicov, Carmen Crișan, Șerban Doboși, Teodor Gheorghe, Dorin Giurgiucă* etc. Prin urmare, în perspectiva meciuri atractive și, sperăm, de un bun nivel tehnic. Ceea ce va face, fără îndoială, să mărească numărul spectatorilor care vor lua loc în tribune, dornici să urmărească competiția aflată la ediția sa inaugurală.

CARMEN CRIȘAN

O NOUĂ ETAPĂ ÎN CAMPIONATUL DE TENIS DE MASĂ

Inaugurat la 5 februarie, campionatul republican pe echipe, în noua sa formulă (sistem divizie), programează cea de a doua etapă la sfîrșitul acestei săptămîni. Iată meciurile care vor avea loc: **simbătă, băieți:** Locomotiva București — Voința Cluj, Voința București — Progresul București, **fete:** Voința București — Progresul București, Spartac I Buc. — Spartac II Buc., **duminică, băieți:** C.S.M. Cluj — Voința Brașov, Comerțul Tg. Mureș — Voința Arad, Voința București — Voința Cluj, **fete:** Politehnica București — Voința București.

Vacanța studențească 1972

LA ORDINEA ZILEI: TABERELE ALPINE

De azi, 2.750 de studenți și studente din toate centrele universitare ale țării își vor petrece vacanța de iarnă în taberele alpine organizate de Ministerul Educației și Învățămîntului și U.A.S.R. De azi, pantele de schi din jurul cabanelor și stațiunilor montane vor fi la dispoziția tineretului studios, care după o sesiune de examene, meritată din plin cîteva zile de relaxare, de voie bună. Iată cabanele și stațiunile cu numărul de participanți din fiecare institut sau centru universitar:

Predeal — 650, din toate centrele universitare; Stîna de Vale — 152, București; Piatra Mare — 90, ASE București; Curmătura — 50, Universitatea București; Poiana Izvoare — 80, Universitatea București; Bunloc — 50, ASE București; Babele — 80, Politehnica București; Padina — 80, Institutul Politehnic București; Piatra Arsă — 100, București; Poiana Stînii — 70, Arte București; Caraiman — 50, Institutul Politehnic București; Muntele Roșu — 80, I.M.F. București; Diham — 80, Universitatea București; Plaiul Foii — 100, Cluj; Valea Sîmbetei — 60, Cluj; Cobilița — 100, C.U. Cluj; Suhard — 80, C.U. Iași; Vatra Dornei — 80, C.U. Iași; Deia — 60, C.U. București; Muntele Mic — 125, C.U. Timișoara; Pîltiniș cabane — 150, C.U. Timișoara; Pîltiniș vile — 100, C.U Craiova; Susai — 30, C.U. Tîrgu Mureș; Cota 1500 — 50, C.U Galați.

În toate taberele vor funcționa, ca instructori de schi, cadre didactice de specialitate, care vor iniția studenții și studentele în tainele coborîrilor spectaculoase și ale ocolirilor paralele, cele care dau tot farmecul alunecării pe pantele munților.

SABRERII ROMÂNI LA TROFEUL MARTINI

La sfîrșitul acestei săptămîni sabrerii noștri fruntași iau parte la prima competiție internațională de mare amploare a anului olimpic. Este vorba despre tradiționalul Trofeu Martini care se desfășoară, sîmbătă și duminică, la Casa Scrimei din Bruxelles cu participarea celor mai buni trăgători din Polonia, Franța, Italia, Ungaria, R. F. a Germaniei, Bulgaria, Suedia și din alte țări europene. La această importantă confruntare țara noastră va fi reprezentată de O. Vintilă, Gh. Culcea, Al. Nilcă, C. Nicolae, Dan Popescu și I. Pop.

— Pe marginea plenarei comitetului F. R. A. —

PROGRESUL ATLETISMULUI NOSTRU ESTE PREA LENT FAȚĂ DE CEL AL ALTOR ȚĂRI

La sfîrșitul săptămînii trecute, în cadrul plenarei anuale, comitetul federației a analizat situația atletismului nostru în anul precedent, așa cum a reieșit ea din darea de seamă prezentată dar și din alte multe aspecte necuprinse în acest material dar relevate de participanții la discuții.

Concluzia generală care s-a desprins a fost aceea că atletismul românesc, în 1971, a făcut unii pași înainte, pe planuri multiple, dar că saltul de calitate consemnat este încă prea mic în raport cu cerințele actuale, cu numărul de cadre calificate care slujesc atletismul la diferitele sale nivele, cu condițiile materiale pe care acest sport le are asigurate în țara noastră.

Cum se știe, anul trecut, atletismul românesc a marcat o seamă de progrese pe linia consolidării sale organizatorice, a rezultatelor înregistrate de cîțiva dintre atleții fruntași, seniori și juniori (în nici un alt an, bilanțul mondial nu a cuprins numele a nouă atleți români, ca în 1971) la principalele competiții continentale — europenele de sală de la Sofia și cele în aer liber de la Helsinki au fost obținute unele succese — este drept, nu chiar cele așteptate, au fost corectate mai multe recorduri naționale decît în 1970: 206 față de 151 în aer liber și 116 față de 77 pe teren acoperit (între acestea la 16 din totalul de 38 al probelor olimpice la seniori și la 11 din 34 de probe la juniori) etc.

Sînt, desigur, progrese care bucură pe fiecare dintre lucrătorii atletismului nostru, pe fidelii suporteri ai acestui sport cu o pondere atît de însemnată în programul Jocurilor Olimpice. Dar aceste progrese, raportate la cele înregistrate în mod frecvent pe plan european și mondial, reprezintă încă destul de puțin, deoarece aprecierea munci trebuie făcută tocmai prin compararea rezultatelor noastre cu cele din țările fruntașe, cu ai căror atleți sportivii noștri, seniori și juniori, se întîlnesc și se întrec de mai multe ori într-un sezon de concursuri, în special la marile competiții, cum sînt campionatele europene și, o dată la patru ani, Jocurile Olimpice.

În lumina acestei comparații, cu excepțiile de rigoare care, în fond, vin să întărească regula, lucrurile nu merg așa cum ar trebui în atletismul românesc.

În evidența F.R.A. există 434 de secții de atletism (52 la cluburile sportive, 77 la școli sportive, 17 în licee, 271 la asociații sportive și 19 centre județene) cu un total de 11 125 de atleți legitimați. La prima vedere, mai ales că și în această privință, sub raport cifric există o creștere față de 1970, ar părea că lucrurile merg bine. Ar însemna însă să ne înșelăm cu bună știință dacă ne-am mulțumi doar a constata această creștere numerică, fără a ține seama de activitatea concretă, în folosul atletismului, pe care o desfășoară aceste secții. De aceea este bine să se știe că doar 163 de secții au luat parte la etapele finale ale diferitelor concursuri și campionate republicane, înscriind 6468 de atleți,

Romeo VILARA

(Continuare în pag. a 3-a)

Rugbyul românesc la răscruce 1972 — prag al redresării

Masă rotundă organizată de ziarul SPORTUL cu participarea reprezentanților federației de resort și a unor specialiști, jucători, foști jucători și animatori ai sportului cu balonul oval

● O muncă rodnică cu juniorii va asigura succesele viitoare ● În perspectivă, un campionat al școlilor sportive (pe lîngă cel al MTTC), care va impulsiona competiția republicană a speranțelor ● Echipe de juniori la nivelul tuturor formațiilor din prima divizie ● Să promovăm rugbyul-spectacol ● Reprezentativa țării, cît mai... reprezentativă! ● O comisie de selecție, la baza acțiunii de depistare a elementelor susceptibile de selecționare ● Sparring-parteneri valoroși în ajunul unor confruntări sportive dificile și nu meciuri-test formale

Citiți în pagina a 2-a ampla dezbatere prilejuită de această inițiativă a ziarului

Finișul cursei feminine de 60 m la recentele campionate de sală ale seniorilor

Foto: I. MIHAICA

I.E.F.S. A CÎȘTIGAT „CUPA 16 FEBRUARIE" LA VOLEI FETE

Aseară, în sala Dinamo, s-a încheiat competiția feminină de volei „Cupa 16 Februarie", organizată de cluburile I.E.F.S. și Dinamo. În ultima etapă s-a consemnat un rezultat surprinzător: lidera campionatului Rapid a fost întrecută de Dinamo cu 3—1 (15, 10, —12, 8), după un joc în care determinantă în obținerea victoriei a fost apărarea la fileu. Mai bine organizate în acest compartiment, dinamovistele și-au pus în evidență dificultate adversarele, terminînd victorioase. De la învingătoare s-au remarcat **C. Dinculiță** și **M. Popescu**, iar de la învinse **E. Rebac.** În ultima partidă a competiției, studentele de la I.E.F.S. au întrecut cu 3—0 (1, 12, 11) formația C.P. București, care a servit totuși o replică hotărîtă în seturile II și III. Cele mai bune în acest joc ni s-au părut **C. Marinescu** și **M. Cengher** (I.E.F.S.), respectiv **A. Ionescu** și **D. Călin**, aceasta din urmă o tînără în evident progres. În urma rezultatelor din ultima zi, trofeul pus în joc a revenit la setaveraj echipei **I.E.F.S.** cu 5 p (8:4), urmată de Dinamo 5 p (7:4), Rapid 5 p (7:5) și C.F.S. 5 p.

RUGBYUL ROMÂNESC LA RĂSCRUCE 1972 — PRAG AL REDRESĂRII

La dezbateri au participat:

La masa rotundă a ziarului „SPORTUL" au participat: **Ion Isvoranu**, secretar general al Federației române de rugby, **prof. Al. Teofilovici**, antrenor federal, **Petre Cosmănescu**, antrenor al echipei Steaua și al lotului național de seniori, **prof. N. Pădureanu**, membru în Biroul federal, șeful catedrei de educație fizică și sport a Institutului de arhitectură „Ion Mincu", antrenor coordonator al lotului național de juniori, **Cîșu Anastasiade**, vechi internațional, fost căpitan al echipei naționale, **Mihai Niculescu**, unul din pionierii rugbyului nostru, **prof. Camil Morțun**, animator al rugbyului în rîndul copiilor și juniorilor, **Dumitru Ionescu**, antrenor cu o îndelungată activitate în domeniul muncii cu juniorii, **Mitică Antonescu**, antrenorul echipei de divizia A, Universitatea Timișoara, fruntașă a campionatului național, **ing. Radu Demian**, antrenor și jucător la echipa de divizia A, Grivița Roșie, multiplă campioană națională, component al lotului reprezentativ, **Gheorghe Rășcanu**, jucător al echipei Universitatea Timișoara, căpitanul echipei naționale, jucătorul nr. 1 al anului 1971, și **ing. Theodor Witing**, președintele Colegiului central de arbitri.

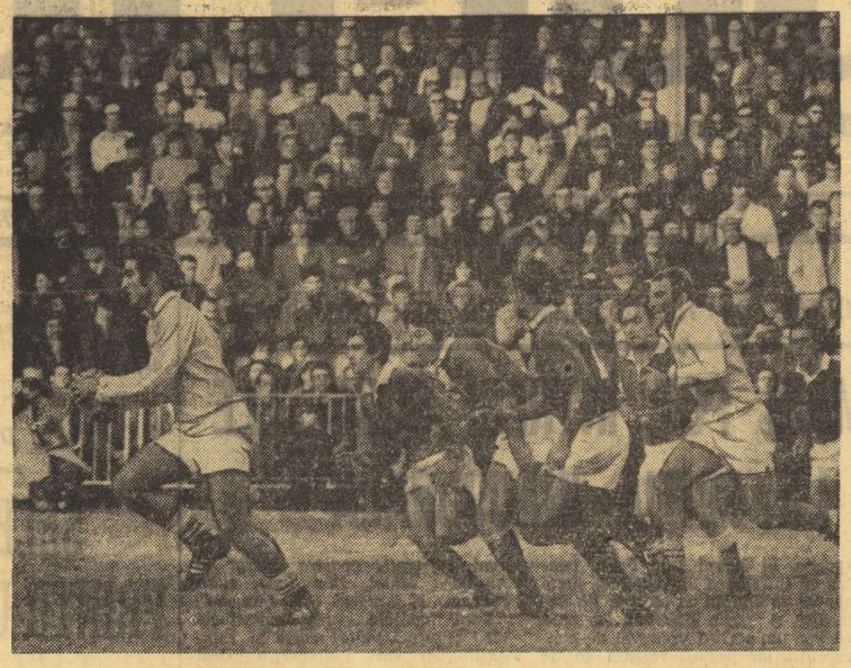

Rugbyul a fost conceput ca un sport eminamente de mișcare. Cînd balonul circulă cu repeziciune de la un jucător la altul, frumusețea sa este inegalabilă. Ce păcat, însă, că rugbyștii noștri nesocotesc această realitate, preferind prea adesea acțiunile incitate. În fotografie, prezentăm un aspect de la ultima întîlnire ROMÂNIA—FRANȚA, al cărui erou este Atanasiu. Faza pledează, credem, din plin, în favoarea rugbyului deschis, în mișcare...

● LANSAREA MUNCII CU JUNIORII, SINGURA GARANȚIE A REDRESĂRII

Redacția: Vă propunem să abordăm, pentru început, una din problemele stringente ale rugbyului nostru, de rezolvarea căreia depinde în bună seamă dezvoltarea în perspectivă a sportului cu balonul oval la noi. Este vorba de activitatea juniorilor.

I. I.: În ultimii ani, mai precis din 1967, activitatea cu juniorii a îmbrăcat un caracter ceva mai concret, aflîndu-se mai mult în atenția noastră. Au fost încurajate unele centre din țară, ca Suceava, Constanța, Iași, Pitești, Brașov și altele. Adică în general acele centre în care s-au găsit oameni capabili să dea conținut unor inițiative generoase, hotărîți trup și suflet să sprijine acest sport. Mă gîndesc, înainte de toate, la un om de ispravă ca profesorul Eugeniu Pleșca, inspectorul general școlar al județului Suceava, care a inițiat, ajutat de federație, un curs de instruire pentru profesorii de educație fizică. Ulterior, acolo, în Țara de Sus a Moldovei, au luat ființă cîteva campionate locale la nivelul copiilor și școlarilor. Ne lipsește însă un sistem competițional mai aproape de ceea ce avem nevoie...

Red.: Care ar fi perspectiva reală de creștere valorică a juniorilor?

I. I.: Din acest an, în afara campionatului național, intenționăm să organizăm un **campionat al școlilor sportive, cu 8 echipe**, după modelul celui al școlilor profesionale din rețeaua M.T.T.C.

Red.: Cu întîlniri inter-orașe, cu deplasări?

I. I.: Întocmai. Școlile sportive au posibilități financiare să facă deplasări și, deci, poate fi pus pe roi un sistem de competiție rugbystică, gen turneu. Bineînțeles că acesta nu ne scutește de a **activa actualul sistem de desfășurare a campionatului național de juniori**, pînă la **finele** trimestrului I. Ceva trebuie făcut, în pofida unor greutăți...

C. M.: Problema lansării rugbyului junior presupune rezolvarea, mai întîi, a altei probleme, aceea a **cadrelor**. Există facultăți de educație fizică pe lîngă Institutele pedagogice de 3 ani. De ce n-ar fi inițiați studenții acestor facultăți, prin cursuri speciale, și în rugby?

Red.: Dv. ați încerat o viață întreagă în școală. Ce ar putea oferi această rugbyului?

C. M.: Rugbyul trebuie pornit din școală sub formă de joacă, ca rugby redus. S-ar cîștiga foarte mulți copii. Toate inițiativele de acest fel, din Suceava, Constanța, ca și din alte zone ale țării, atestă acest fapt. Ne trebuie însă continuitate, stăruință.

I. I.: Sigur, școala rămîne în prim plan, chiar este vorba de o formă juniori, dar problema este ceva mai complexă. Trebuie să ne apropiem oamenii cu o mare doză de înțelegere și de pasiune și, în primul rînd, pe inspectorii generali școlari din județe și municipii. Ei pot să dea un substanțial ajutor promovării unei discipline sportive cu recunoscute calități educative.

N. P.: Este firesc să fie relevate atributele educative ale rugbyului, acest sport care a dat numeroși oameni de o inestimabilă valoare socială. Împărtășesc ideea enunțată aici că inspectorii generali școlari, cu autoritatea lor în fața cadrelor didactice, ar putea să ajute substanțial la cristalizarea unor centre rugbystice de juniori. Cazul Eugeniu Pleșca este deocamdată cel mai convingător. El nu trebuie să rămînă izolat. Intervine, după aceea, și modul cum I.E.F.S. și F.E.F. repartizează viitoarele cadre. Personal, am format cel puțin 30 de profesori de educație fizică cu cunoștințe temeinice în domeniul rugbyului, dar repartizarea celor mai mulți dintre ei s-a făcut fără a se ține seama de nevoile de dezvoltare a acestui sport. Consider că **profesorii de educație fizică trebuie să fie repartizați și în funcție de necesitățile rugbyului.** Altfel, cadre de specialitate aproape că dispar din activitate.

I. I.: Cred că se impune ca și în centrele universitare să existe un plus de interes pentru ca echipele de rugby să-și formeze pepiniere în școli.

N. P.: Ar fi ideal, numai că nu poți pregăti — în același timp — două echipe, două loturi. Doar cu condiția **ca foști jucători de divizia A să accepte să devină instructori voluntari de juniori.** Din păcate, la această oră doar doi asemenea oameni se pot lăuda că știu să lucreze cu juniorii: Dumitru Ionescu și Tudor Georgescu.

Red.: Poate că s-ar găsi, la nivelul unor județe, profesori de educație fizică în măsură să se apropie de rugby. Totodată, nu considerați că echipele de A ar trebui să aibă — în mod obligatoriu — și echipe de juniori?

I. I.: Un număr de 5 divizionare A sînt echipe studențești — Sportul studențesc, „Poli" Iași, Agronomia Cluj, „U" Timișoara, Știința Petroșani. Nu știu cum ar putea ele rezolva, deocamdată, o asemenea cerință...

Red.: Timișoara pare să fi găsit soluția. Poate că antrenorul Universității Timișoara ne poate aduce unele elemente de referință.

M. A.: S-a rostit numele Timișoarei și este bine. Eu cunosc exact cum stau lucrurile acolo. A existat cîndva un centru puternic de rugby pe lîngă U.M.T., avînd ca antrenor pe Naghi, fost jucător la Dinamo București. Astăzi, Naghi nu mai activează. Și astfel o școală cu 2 000 de elevi, ca aceea a U.M.T., cu condiții bune de lucru (două terenuri de sport!) nu mai are nici o formație de rugby. Încerc să pun bazele unei echipe la școala sportivă. Există condiții, multă înțelegere. Școala sportivă ar putea deveni o pepinieră reală pentru „U".

Red.: Cu alte cuvinte, o relație școală sportivă-club universitar, care merită a fi luată în seamă...

N. P.: Îmi îngădui să mai aduc în discuție un aspect. Mi-l prilejuiește situația echipei Clubului sportiv școlar, de 11 ori campioană a țării. Citi, însă, dintre jucătorii de aici au promovat în echipe de A și mai ales care este valoarea lor? Cred că undeva **se simte nevoia organizării unui campionat de valoare medie, de tranziție.** Clubul sportiv școlar — și altele desigur — ar putea alimenta echipe de tineret, de divizia B.

Red.: Cîte echipe de A cresc realmente loturi de juniori?

D. I.: Steaua, Grivița Roșie, Dinamo, Rulmentul, Farul, C.S.M. Sibiu, „Poli" Iași. În ceea ce privește pe Știința Petroșani...

I. I.: La Petroșani s-a creat o normă pentru un antrenor care să se ocupe numai de juniori. Trebuie precizat de asemenea, că **se lucrează și la un regulament de mini-rugby** pentru un campionat adecvat.

Red.: Va fi inaugurat încă în acest an?

I. I.: Este nevoie, mai întîi, de a găsi unele soluții pentru a se lansa un campionat de rugby al copiilor, paralel cu cel al juniorilor.

Red.: Problema juniorilor este, într-un fel, inepuizabilă, am mai putea discuta încă mult despre ea. Ne-ar interesa, în final, și punctul de vedere al antrenorului federal.

Al. T.: Rugbyul trebuie să înceapă din școală, iată un principiu fundamental. Peste multe și valoroase inițiative, se face necesară **o activitate cu caracter continuu**, sprijinită de Ministerul Educației și Învățămîntului, de celelalte organe cu atribuții în domeniul educației fizice și sportului. Asta vrea să însemne: **campionate interclase, interșcoli, interorașe** și, desigur, și un altfel de **campionat național al speranțelor.** Asta vrea să însemne și cadre, profesori de educație fizică în măsură să-i instruiască pe elevi. **Sînt pentru ca echipele de A și chiar de B să-și formeze în mod obligatoriu echipe de copii și juniori.** Mă gîndesc, de asemenea, la un campionat la două nivele: **regional**, cu elevi de la M.T.T.C. și **de juniori**, cu echipe din toate centrele țării. Federația trebuie să-și propună să sprijine unele echipe în acțiunea de formare a unor instructori de rugby. Pledez pentru ca rugbyul să fie însușit încă de la vîrsta junioratului.

Red.: Există și un regulament de rugby redus...

D. I.: Există, e drept, dar un asemenea regulament trebuie interpretat într-un alt mod. El trebuie să fie un **instrument educațional și nu un prilej de a-i îndemna pe copii să alerge du-pă rezultate.** Cred că în materie de juniori comisia de rugby a municipiului București, condusă de un fost rugbyst devotat, ca Ion Danciu, ar trebui să-și spună mai răspicat cuvîntul. Bucureștiul reprezintă doar primul centru rugbystic al țării!

Red.: Cîte echipe de A cresc realmente loturi de juniori?

D. I.: Steaua, Grivița Roșie, Dinamo, Rulmentul, Farul, C.S.M. Sibiu, „Poli" Iași. În ceea ce privește pe Știința Petroșani...

I. I.: La Petroșani s-a creat o normă pentru un antrenor care să se ocupe numai de juniori. Trebuie precizat de asemenea, că **se lucrează și la un regulament de mini-rugby** pentru un campionat adecvat.

Red.: Va fi inaugurat încă în acest an?

I. I.: Este nevoie, mai întîi, de a găsi unele soluții pentru a se lansa un campionat de rugby al copiilor, paralel cu cel al juniorilor.

Red.: Problema juniorilor este, într-un fel, inepuizabilă, am mai putea discuta încă mult despre ea. Ne-ar interesa, în final, și punctul de vedere al antrenorului federal.

Al. T.: Rugbyul trebuie să înceapă din școală, iată un principiu fundamental. Peste multe și valoroase inițiative, se face necesară **o activitate cu caracter continuu**, sprijinită de Ministerul Educației și Învățămîntului, de celelalte organe cu atribuții în domeniul educației fizice și sportului. Asta vrea să însemne: **campionate interclase, interșcoli, interorașe** și, desigur, și un altfel de **campionat național al speranțelor.** Asta vrea să însemne și cadre, profesori de educație fizică în măsură să-i instruiască pe elevi. **Sînt pentru ca echipele de A și chiar de B să-și formeze în mod obligatoriu echipe de copii și juniori.** Mă gîndesc, de asemenea, la un campionat la două nivele: **regional**, cu elevi de la M.T.T.C. și **de juniori**, cu echipe din toate centrele țării. Federația trebuie să-și propună să sprijine unele echipe în acțiunea de formare a unor instructori de rugby. Pledez pentru ca rugbyul să fie însușit încă de la vîrsta junioratului.

MASĂ ROTUNDĂ A ZIARULUI Sportul

● O muncă rodnică cu juniorii va asigura succesele viitoare ● Să promovăm rugbyul spectacol ● Reprezentativa țării cît mai... reprezentativă!

O masă rotundă despre rugby. Iată o inițiativă a ziarului nostru primită cu multă satisfacție și interes de cei care manifestă simpatie și preocupare pentru destinul unei discipline sportive cu tradiție și cîndva cu bune rezultate

Ce ne-am propus? Să punem în discuție, prin cuvîntul autorizat al unor oameni cu profunde legături sufletești cu rugbyul, unele aspecte legate de relansarea acestei discipline, de aducerea ei la nivelul exigențelor și cerințelor actuale. A fost o dezbatere amplă, constructivă, în care multor slăbiciuni li s-a spus pe nume, evident din dorința de a elimina inerția instalată pe alocuri, de a-i determina pe toți cei care nutresc un sentiment de atașament sincer față de rugby să-și unească puterile, energiile, să vorbească aceeași limbă.

● NE TREBUIE UN SISTEM COMPETIȚIONAL MAI EFICIENT, ÎN PAS CU CERINȚELE

Red.: Se știe că cel mai important factor al dezvoltării unui sport — oricare ar fi el — îl constituie întrecerea, COMPETIȚIA. De ținta și regularitatea campionatului național depinde așadar valoarea rugbyului și în contextul internațional. De aceea, se pune întrebarea: este corespunzător actualul sistem de organizare a campionatului? Întrucît campionatul nu reprezintă un scop în sine, ne-ar interesa să punem în discuție și nivelul tehnic al diviziei A, cît și utilitatea categoriei secunde, în actuala sa formă. Cu alte cuvinte, aportul competiției interne la răspîndirea și dezvoltarea sportului cu balonul oval în România.

Al. T.: Eșalonul secund ar trebui să însemne, după atîția ani de rugby în România, mult mai mult decît la ora actuală. De aceea, aș preconiza **o divizie B mai puternică**, eventual organizată pe **o grupă**, să-i zicem I, care să dea dreptul la promovare și cu alte grupe (mai slabe) concepute după criterii geografice, regionale. Apoi, mă gîndesc la **o limitare a numărului jucătorilor virstnici** în formațiile de B. De exemplu, doar trei jucători peste 30 de ani.

Red.: Trebuie făcut ceva pentru creșterea prestigiului diviziei B. Altfel întreg campionatul secund capătă un caracter neserios. Pe lîngă unele centre temeinice cum ar fi Tîrnăveni, Sucéava, Săcele, Craiova, pentru a nu le cita decît pe cele mai tradiționale, au apărut și apar, de multe ori, din pur entuziasm, unele echipe — la Roman, Cernavodă, P. Neamț, Brăila, Tr. Severin, Tecuci etc. — care la primele dificultăți dispar, se pierd fără urme. Și un alt aspect. Cum se înființează o echipă, este introdusă automat în B, așa... ca să joace. De unde și scorurile astronomice care au apărut în campionatul precedent (peste 100 la zero!). Cu toate acestea, învinșii nu-s prea afectați, pentru ca în B nimeni nu e „pedepsit", nu-existînd... retrogradare. În schimb, treaba aceasta influențează în mod cu totul negativ pe cei mai bine pregătiți, care într-o asemenea „companie" coboară și ei ștacheta exigenței și a calității.

Al. T.: O exigență sporită față de B va determina, desigur, și creșterea întrecerii din categoria superioară. Preconizăm lansarea, începînd cu ediția 1972—1973, a unui campionat mai puternic, mai reprezentativ, cu **14 echipe. (N. R. — Anul acesta va retrograda o singură echipă, promovînd trei — două din seriile provinciale și una din București).** Se va juca astfel mai mult, ceea ce constituie o cerință imperioasă. O întrecere susținută, la nivelul exigențelor unui meci cu Franța, în care să se joace frumos, deschis, în spiritul pe care l-au visat cei ce au „inventat" rugbyul. **Vom căuta pe toate căile să avantajăm echipele care... joacă. Vrem să cultivăm plăcerea de a juca, să implantăm în rîndurile rugbyștilor — începînd cu cei mai tineri — o nouă mentalitate.**

I. I.: Aș adăuga că vom susține cu **multă fermitate campania în favoarea jocului frumos**, angrenînd în această direcție toți factorii de răspundere (antrenori, arbitri, jucători), cu convingerea nețărmurită că nu greșim și că numai astfel vom mai putea pretinde să jucăm în viitor cu adversari tari — francezi, englezi etc. — știut fiind că doar de la cei mai tari poți învăța...

P. C.: Voi folosi un exemplu pentru a justifica decalajul dintre rugbyul nostru și cel francez. Iată: În Noua Zeelandă rugbyul se învață la 6—7 ani, în timp ce în Franța el se deprinde la 10—11 ani, iar la noi și mai tîrziu. Iată de ce neozeelandezii îi înving, de regulă, pe francezi și aceștia pe ai noștri. Așa, vorbind la modul general. În ceea ce privește competiția internă, **consider că divizia B nu-și justifică existența în forma ei actuală. Ne-ar trebui un campionat mai select** (două serii, una mai bună și alta mai slabă) și cîteva serii regionale care să nu aspire drept la promovare. În privința diviziei prime, voi fi în contradicție cu ceilalți, afirmînd că **actuala formulă cu 12 echipe este mulțumitoare.** Cu 14 formații, competiția se va dilua. Aș propune ca din banii ce s-ar economisi (n.r. **prin reducerea numărului de echipe cu două**) **să se relanseze „Cupa României"**, o întrecere care ar umple în mod fericit un gol competițional. Ar fi de adăugat că, în calitate de antrenor, voi susține ideea **sufficient, și, mai ales, capabil să arbitreze în spiritul „noului"**, preconizat, pe bună dreptate, de federație?

Th. W.: Desigur, **arbitrajul trebuie să fie în spiritul jocului.** Aș dori să-i „contraatac" puțin pe adversarii noștri principali — antrenorii — care de cîte ori pierd se grăbesc să dea vina pe... arbitri, amintindu-le că F.I.R.A. a introdus și în trecut o serie de modificări regulamentare „ușurătoare", tocmai în vederea descongestionării și înfrumusețării jocului, dar că prea puțin s-au reflectat ele în sens pozitiv în jocul echipelor. Așa că nu trebuie căutați neapărat „țapi ispășitori" în rîndurile arbitrilor. Era o vreme, și se juca în condiții regulamentare mult mai dificile, cînd Titi Ionescu sau René Chiriac, de exemplu, „dădeau" puncte foarte multe din lovituri căzute, deși adversarii făceau un **pressing** mult mai „fest". Astăzi, însă, toată lumea, **de sus și pînă jos, a optat pentru „anti-joc", pe motive de... rezultat.** Pentru a răspunde direct la întrebare, aș spune că **arbitrii vor fi instruiți în mod special spre a încuraja jocul deschis.** Va fi greu însă să mulțumim ambele tabele. Pentru că dacă faci o concesie unei echipe de dragul jocului frumos, nu se va ivi neapărat de-a lungul partidei ocazia unei compensații și față de adversar. Și apoi mai e ceva. **Avem puțini arbitri buni, care vor să conducă meciuri de campionat.** Doar 10—15. Cifră cu care nu văd cum ne vom descurca...

Red.: Corpul arbitrilor, fără a fi prea slab din punct de vedere tehnic sau teoretic, este însă, e adevărat, lipsit de prestigiu. Și asta din vina arbitrilor înșiși. Prea dezvoltată unii relații neprincipiale cu antrenorii, cu jucătorii. Desigur, sînt și excepții, arbitri prestigioși, dar majoritatea se încadrează în această „aurea mediocritas". Pentru a se înlătura definitiv suspiciunile, ar trebui, de asemenea, să fie programați la jocurile de divizie și arbitri din provincie. La început va fi poate mai greu, dar lucrul trebuie negreșit pornit. În handbal, în baschet, în volei lucrul acesta s-a rezolvat de mult. Doar în rugby să fie oare provincialii mai puțin „dotați"?

I. I.: Firește, trebuie făcut ceva în direcția arbitrajelor, de a căror calitate depinde în bună măsură însăși valoarea partidelor de campionat. Este necesar să stabilim o **colaborare strînsă între aceste două categorii: arbitri-antrenori. Dacă ei vor înțelege just cum se pune problema, atunci vom cîștiga bătălia campionatului.**

Red.: La rîndu-ne vom elogia pe acei conducători de partide care vor respecta indicațiile federației, publicîndu-le periodic portretele și vom instiui o competiție gen „fluierul de aur", pe care o va cîștiga la finele anului cel mai bun arbitru.

R. D.: S-ar cere ca **în campionatele A și B să existe mai multă ordine.** Se știe că mulți arbitri buni nu vor să mai conducă pentru că sînt însultați, și uneori bruscați (mai ales în provincie), de către unii spectatori sau chiar jucători, certați cu educația și morala noastră socialistă. **Ar trebui să se instituie un sistem riguros de apărare a arbitrilor.** Primii răspunzători e cazul să fie însiși conducătorii echipelor gazdă, cărora ar fi bine să li se dea **„legitimații de conducători"** care, în caz de abateri, le-ar putea fi retrase. Menționez că așa stau lucrurile și în Franța, țară în care, după cum se știe, am jucat doi ani. **Conducătorilor de club, președinților de secție trebuie neapărat să li se sporească răspunderea și, implicit, prestigiul.** În altă ordine de idei, susțin **inițiativa creării unei divizii A cu 14 echipe**, cu condiția ca dintre promovate, majoritatea să fie reprezentantele provinciei

Red.: În felul acesta se vor consolida și consacra noi centre — ne gîndim la Suceava și, poate, la Tîrnăveni, care după atîția ani de devotament față de rugby și-ar putea vedea eforturile încununate de succes.

● ECHIPA NAȚIONALĂ, EXPRESIA VALORII REALE A RUGBYULUI NOSTRU

Red.: Echipa națională reprezintă de obicei sinteza întregii activități competiționale, o punte de legătură între rugbyul nostru și cel de peste hotare. Ea constituie linia de comparație între sportul nostru și cel din străinătate, ne arată dacă valoarea rugbyului nostru este sau nu în creștere. De aceea, niciodată nu ne poate fi indiferentă comportarea ei. Se pune întrebarea: a fost ea, în ultimul timp, mai ales, la înălțimea exigențelor mereu crescînde și a eforturilor care se fac de ani de zile pentru afirmarea rugbyului românesc peste hotare? A fost ea bine alcătuită și pregătită?

Al. T.: Problema comportă și cîteva aspecte colaterale. Avem echipe divizionare fruntașe, ca de pildă Dinamo, Știința Petroșani, „U" Timișoara, Agronomia Cluj, care **n-au terenuri proprii de antrenament.** Lucrul acesta se reflectă, firește, în comportarea jucătorilor. Un alt aspect: **la cluburi se fac antrenamente de scurtă durată și de o slabă intensitate** intervine în plus și un cu totul insuficient sprijin material față de acest vechi sport practicat în România. Federația, cu ajutorul organelor sportive locale, va căuta să îmbunătățească situația. De pildă, se va **insista pentru ridicarea calității procesului de pregătire la cluburi**, începîndu-se chiar cu elemente vizate în vederea selecției. De altfel, **selecția, într-o primă formă, o vor face toți cei 12 antrenori de divizie A și presa.** Toți jucătorii propuși vor fi testați, verificîndu-li-se calitățile tehnice, fizice și de inteligență, cunoscut fiind faptul că rugbyul este un sport pretențios. Se înțelege că **vom alcătui un plan de pregătire, în care vom accentua principiul jocului de atac.** Pentru a realiza toate aceste obiective va trebui să pornim la treabă de la niște condiții superioare. **Nu este normal ca lotul național să nu dispună de un teren propriu**, dotat cu aparatură modernă, după cum nu este firesc ca echipa națională să întîmpine un joc atît de dificil, cum este **acela cu Franța, fără a fi testată în prealabil într-o serie de întîlniri cu adversari de peste hotare, care să o solicite intens.**

Red.: Aveți în vedere vreun plan concret?

I. I.: Sînt în curs de perfectare o serie de întîlniri. Astfel, se pare că există posibilități reale de a relua contactul cu rugbyul britanic. Este vorba de o dublă partidă, cu caracter amical, tur în mai, retur în septembrie, cu selecționatele a două comitate, Cornwall și Devonshire. Apoi, de o dublă partidă — în iunie și în septembrie — cu două selecționate divizionare franceze A și B. După aceea, întîlnirea din octombrie cu reprezentativa R. F. a Germaniei. În fine, meciul cu Franța din 28 noiembrie, probabil la Constanța. Așadar, un plan de pregătire mai consistent, capabil să ofere suficiente elemente de referință pentru alcătuirea unui XV românesc redutabil, care să reprezinte mai fidel adevărata valoare a acestui sport.

Red.: Liniile directoare apar în general ca bine concepute. Nu se conturează însă suficient de clar problema selecției. Va merge federația în continuare pe ideea alcătuirii echipei pe baza propunerilor unor antrenori de club sau va face apel la o comisie de selecție „supra-cluburi"?

P. C.: În anii trecuți, selecția se realiza mult mai ușor. Erau trei echipe mai tari, la București, care se detașau — Grivița Roșie, Dinamo și Steaua — le urmăreai și... gata selecția! Acum este mult mai dificil. S-a realizat un echilibru valoric între formațiile bucureștene și cele provinciale. **Sistemul informațional, de depistare a elementelor valoroase este însă greoi.** Iată, de pildă, un jucător ca Florian Constantin, de la Petroșani, a fost propus pentru națională, dar eu nu l-am „văzut". Împotriva echipei noastre a jucat mai slab, iar cu alte prilejuri nu l-am putut urmări...

Red.: Este de înțeles, dv., în calitate de antrenor de club, aveți ochii mai mult ațintiți asupra jucătorilor proprii...

I. I.: Vom opta, desigur, pentru **un colectiv de selecție**, în care va fi inclus și antrenorul federal, în grija de a forma cea mai bună reprezentativă posibilă. Aceasta cu atît mai mult, cu cît apare evident faptul că s-au făcut greșeli în trecut în selecționarea jucătorilor, despre care însă nu cred că mai e cazul să vorbim. Ne propunem ca pe viitor să îmbunătățim munca de selecționare a elementelor susceptibile să facă parte din națională, îndreptîndu-ne atenția asupra jucătorilor tineri, cu **un gabarit corespunzător actualei maniere de a juca rugby în lume.** Într-un cuvînt, **vrem să asigurăm echipei naționale condiții mult mai bune**, începînd cu etapa de selecție a jucătorilor și terminînd cu perfectarea unor meciuri în compania unor adversari tot mai puternici, în care sportivii noștri să-și poată valorifica din plin calitățile. Și în ultimă esență rugbyul românesc să-și afirme valoarea.

In loc de concluzii

I. În problema juniorilor:

● **Necesitatea ancorării mai strînse a rugbyului de școală.** ● **Lansarea unui campionat de rugby redus pentru copii și organizarea unui campionat național al juniorilor** ● **Obligarea echipelor din divizia A să aibă formații de juniori. (Situații ca acelea ale Științei Petroșani sau Universității Timișoara, care atacă titlul național fără a avea în spate nici măcar o echipă de juniori, nu sînt normale).**

II. În problema sistemului competițional:

● **Prelungirea perioadei competiționale prin mărirea numărului echipelor competitoare în divizia A la cifra de 14 și crearea posibilităților creșterii numărului de jocuri prin organizarea unor competiții gen-cupă.** ● **Asigurarea cursivității campionatului, neadmițîndu-se întreruperi decît în cazul în care echipele reprezentative (A sau B) sînt angajate în partide internaționale.** ● **Mărirea numărului jucătorilor din loturile divizionarelor A.** ● **Reorganizarea diviziei B cu o serie mai puternică, dînd drept de promovare, și cu cîteva serii regionale** ● **Limitarea numărului jucătorilor virstnici în formațiile diviziei secunde** ● **Elaborarea de către colegiul de antrenori a unei concepții de joc moderne, adecvate manierei în care se joacă astăzi rugbyul în lume. Colegiul de antrenori va trebui să stabilească de asemenea teste și probe de control eliminatorii pentru toți jucătorii divizionari.** ● **Creșterea aportului arbitrilor la buna desfășurare a jocurilor oficiale. Colaborarea mai strînsă cu antrenorii, în ideea asigurării unui rugby constructiv, spectaculos, în același timp, arbitrii trebuie să dovedească mai multă personalitate și probitate morală, pe teren și în afara lui** ● **Formarea și promovarea la meciurile divizionare a unor arbitri din provincie** ● **Spectatorii să manifeste o atitudine mai sportivă, trecînd peste propriile simpatii și să încurajeze în acest fel jocul frumos.**

III. În problema echipelor naționale:

● **Reprezentativa țării să fie alcătuită pe baza propunerilor unei comisii de selecție (3—5 membri, neplătiți de interesele vreunui club)** ● **Mai multe contacte internaționale și teste mai dificile pentru echipa națională** ● **Organizarea unei reprezentative de tineret („anticameră" a echipei naționale) căreia să i se asigure și un calendar internațional adecvat** ● **Îmbunătățirea programului internațional al echipei reprezentative de juniori.**

Dimitrie CALLIMACHI și Tiberiu STAMA

ciclism

RUTIERII AU LUAT STARTUL ÎN NOUL SEZON COMPETIȚIONAL

● **Pregătirea a decurs în condițiuni bune**
● **Primele întreceri internaționale — în Algeria**
● **Se profilează echipa pentru „Cursa Păcii"**

Presa a remarcat startul timpuriu din acest an al ciclismului. Fără îndoială, graba a fost dictată de obiectivele majore pe care le are de îndeplinit, pe care și-a propus, de fapt să le îndeplinească sportul nostru cu pedale în acest an. La 6 martie, de pildă, una dintre reprezentativele ciclismului românesc va lua startul în „Tour d'Annaba". După aceea, competițiile se vor ține lanț, marea lor majoritate avînd menirea de a pregăti (în condiții de concurs) alergătorii pentru „Cursa Păcii" și în mod deosebit, pe cei ce luptă pentru realizarea baremului olimpic, pentru participarea la J.O. de la München.

Așadar, duminică 13 februarie, rutierii au luat startul în sezonul competițional 1972. Faptul s-a petrecut la Brașov, cursa măsurînd 60 km și angrenînd rutieri fruntași din țara noastră. Media orară — peste 37 km — atestă un grad bun de pregătire pentru acest început de an. Am urmărit — în primul rînd — evoluția cicliștilor susceptibili de a fi selecționați în echipa pentru „Cursa Păcii". Antrenorul **Martie Ștefănescu** — căruia i s-a încredințat în acest an misiunea de a pregăti și a conduce formația care ne va reprezenta în cursa Berlin-Praga-Varșovia — are în vedere 11 alergători: **Vasile Burlacu, Alexandru Sofronie, Vasile Selejan, Ștefan Suciu, Cristian Tudoran, Andrei Suciu, Nicolae Andronache, Virgil Mircea, Mihai Hrisoveni, Constantin Ciocan** și **Ștefan Szekely**. Majoritatea au avut o bună evoluție în această întrecere. Desigur, pentru a ne forma o opinie va trebui să-i vedem, în continuare, la cursele de joi și duminică care au loc tot la Brașov și la cele de săptămîna viitoare din București. Dintre acești rutieri vor fi selecționați 6, care vor participa la „Tour d'Annaba" (6—12 martie, 838 km), „Cursa Independenței" (18—19 martie, aproximativ 250 km) și „Turul Algeriei" (21 martie — 2 aprilie, 1500 km) — toate în Algeria. Reîntorși în țară, cei 6 alergători vor concura, împreună cu ceilalți 5 colegi ai lor, în „Cupa Steaua" (14—16 aprilie, competiție internațională) și „Cupa F.R.C." (22—23 aprilie), după care federația împreună cu antrenorul vor stabili echipa pentru cea de a XXV-a ediție a „Cursei Păcii".

Ținînd seama de profilul traseului celei mai mari competiții cicliste pentru amatori din lume, de participarea selectă și de data de desfășurare (la începutul sezonului), ținînd seama, deci, de toate aceste dificultăți, vom alcătui o formație în care ponderea o vor avea alergătorii cu experiență, capabili să facă față unui examen atît de sever. Ne gîndim, desigur, la **Alexandru Sofronie** și la **Vasile Selejan**, ne gîndim și la alți rutieri din această categorie, dar nu excludem nici posibilitatea promovării unor mai tineri cicliști care, în întrecerile premergătoare, se vor dovedi capabili să facă față cu bine unei competiții de amploarea „Cursei Păcii". Deocamdată ne aflăm abia la început și tot ceea ce putem afirma, în deplină cunoștință de cauză, este că planul de pregătire a fost îndeplinit în totalitate, un aliat prețios fiind vremea favorabilă. În rest, vom mai vedea.

prof. TRAIAN DINUȚ
antrenor federal

TENIS

FAVORITELE ÎNVINGĂTOARE

A doua zi a concursului republican de sală s-a soldat cu rezultate scontate, toate favoritele trecînd în tururile următoare, fără prea mari dificultăți. Valeria Balaj, cîștigătoarea de anul trecut a acestor întreceri, a învins mai ușor decît se aștepta pe juniora Florența Mihai cu un scor simetric 6—2, 6—2. Stelista a uzat de „arma" ei de bază, lovitura de dreapta, punctînd decisiv. Ea se anunță a fi o pretendentă la primele locuri. Virginia Ruzici, cu un joc în forță, cu servicii puternice, printre care și mulți „așі", a cîștigat relativ ușor în fața Simonei Nunweiller cu 6—2, 6—4. Ultima, cu tot saltul valoric făcut nu putea periclita șansa dinamovistei. Adriana Călina a întîmpinat o dîrză rezistență din partea Marianei Hadgiu. Ambele jucătoare au folosit un joc în forță. Dovedind mai multă maturitate, Adriana Călina s-a impus cu greu în fața dinamovistei care marchează un progres continuu. Elena Popescu (Dinamo) în vădit progres, a cîștigat mai ușor decît arată scorul la Elena Cristea (Steaua), cu 6—2, 6—4. Doina Ionescu, practicînd un joc frumos și bine orientat tactic, a terminat învingătoare în partida cu Violeta Berca, cu scorul de 6—1, 6—2.

Începînd de astăzi se vor disputa sferturile de finală. După-amiază sînt programate două partide interesante: Eleonora Dumitrescu — Virginia Ruzici și Mariana Simionescu — Florica Butoi. Programul de astăzi se va desfășura între orele 8,30—12,30 și 15—21.

S. IONESCU

ATLETISM

După campionatele naționale în sală

OPINII ALE ANTRENORILOR

LA SOFIA VOM AVEA UN NOU RECORD LA GREUTATE

Profesorul Emil Drăgan, marele animator al atletismului muscelean, ne-a vorbit cu multă amabilitate despre valoarea concursurilor de aruncări: „La băieți, nivelul vizează mediocritatea. Aruncătorii noștri nu au forță suficientă, viteză de execuție și nici măcar gabarit. Fără aceste elemente nu poți trece de 18 metri. Mi-a plăcut mult Ana Sălăgean și o admir pentru deosebita-i ambiție. De data aceasta a cîștigat fără nici o discuție și o felicit pentru noul record. Valentina (n. n. Cioltan) a fost emoționată și inhibată de concurs. Mi-a demonstrat-o din plin atunci cînd am văzut-o cum aruncă la încălzire 16 metri, fără nici un fel de elan, și peste 17,50 m cu elan (!). În întrecerea propriu-zisă a fost însă de nerecunoscut. Ea mai are încă destule de învățat pentru a-și valorifica marile posibilități. În vară veți avea mari surprize. Deocamdată, singurul pronostic pe care îl fac este... noul record pe care-l va înregistra una din reprezentantele noastre (Sălăgean sau Cioltan) în concursul internațional de sîmbătă și duminică de la Sofia".

SARITORII NOȘTRI AU CLASA...

...ne-a declarat, fericit de reușita elevului său Carol Corbu, antrenorul emerit Baruch Elias. „La triplu salt, un român atacă recordul de sală al lumii; săritorii în lungime pendulează în apropierea celor 8 metri, cifră care marchează adevărata lansare în circuitul valorilor intrenaționale. Și Viorica Viscopoleanu se apropie cu pași repezi de forma care i-a permis să cucerească în 1970 primul titlu de campioană indoor a continentului. De data aceasta, însă, ea este îndeaproape talonată de Elena Vintilă, care demonstrează o formă bună la început de sezon. Dacă și Cornelia Popescu va fi pînă atunci aptă de concurs, vom prezenta la Grenoble un grup ce va face cinste școlii de săritori a atletismului românesc. Din păcate însă, nivelul celui de al doilea eșalon, al tineretului, nu este prea ridicat și aceasta trebuie să ne dea de gîndit..."

MACAR TREI DIN PATRU...

Eugen Lupșa: „Nu numai recordul național stabilit la 60 m plat (6,6 s) de către elevul meu Tamaș Szabo — care înseamnă și standardul participării la europenele de sală de la Grenoble — ci și prezența a trei sprinteri timișoreni în finala acestei probe, mă fac mai optimist ca în alte sezoane. S-a spus de multe ori, și continuă să se spună și în prezent, că sprintul a rămas în urma nivelului internațional. Nu e momentul acum să contrazic asemenea aprecieri, dar cred că a sosit timpul relansării sprintului românesc. Colegul și prietenul meu Ion Moina spunea că am putea alcătui la Timișoara o ștafetă de 4x100 m capabilă să pulverizeze recordul național. Personal, sper ca măcar trei din prezumtivii recordmeni să se înscrie, în sfîrșit, printre atleții cu renume în sprintul european".

TACEREA DINAINTEA FURTUNII

Antrenorul federal Gheorghe Zimbreșteanu avea, desigur, motive să fie mulțumit de cea mai reușită ediție a campionatelor naționale de sală: „Apreciind realist, obiectiv, cele două reuniuni, multe dintre rezultatele obținute, dintre recordurile naționale stabilite, pot conta și în arena internațională. Chiar dacă nu avem suficiente cifre comparative din concursurile europene de sală (tăcerea dinaintea furtunii?), sînt optimist în privința caracterului competitiv internațional al unora dintre rezultatele obținute în sala „23 August". S-a bătut multă monedă pe faptul că atleții bucureșteni n-au avut condiții optime de antrenament specific, că n-au avut unde să se rodeze înainte de concurs. Rezultatele bune obținute în majoritatea probelor îmi întăresc însă, convingerea că atletismul trebuie să se bazeze pe o pregătire fizică generală corespunzătoare. Și că o dată dobîndit „simțul" concursului înaintea europenelor de sală, atleții noștri vor concura onorabil la Grenoble. Să nu uităm însă „găurile" existente la triplu salt (cine se află în spatele lui Corbu?), înălțime și garduri femei (care sînt adversarele Corneliei Popescu și Valeriei Bufanu?)".

La o vîrstă (35 de ani) la care multe atlete trăiesc din amintire succesele trecute, Ana Sălăgean obține noi recorduri la aruncarea greutății și luptă cu dîrzenie pentru a concura la J.O. de la München

PROGRESUL ATLETISMULUI NOSTRU ESTE PREA LENT

(Urmare din pag. 1)

din care doar 3310 și-au realizat normele de participare fixate de F.R.A.! Dar și dintre aceste 163 de secții doar 54 (adică o treime) pot fi considerate ca fiind de performanță, avînd în vedere rezultatele înregitsrate și numărul atleților pe care l-au dat loturilor olimpic și republican. Ceea ce, să recunoaștem, înseamnă foarte, foarte puțin.

Într-o altă ordine de idei, să vedem care este situația cadrelor tehnice ale atletismului. Ei bine, în atletism lucrează 202 antrenori încadrați cu normă întreagă (cu 36 mai puțini decît în 1970) și 157 de antrenori salariați cu ora (în 1970 — 183!!), alte 369 de cadre (1970 — 241) fiind încadrați în alte domenii de activitate. Chiar dacă aceste cifre, sînt în descreștere față de anul anterior, trebuie totuși avută în vedere situația că nici un alt sport — inclusiv fotbalul — nu are la dispoziție, în țara noastră, un număr atît de mare de specialiști. Și totuși munca nu se ridică încă în ansamblul ei la nivelul dorit și așteptat. Activitatea antrenorilor, așa cum a reieșit și din desfășurarea lucrărilor ședinței comitetului federal, are încă multe și serioase lipsuri, care țin nu numai de aspectul ei profesional, ci și de lipsa de înțelegerea deplină a rolului pe care-l are antrenorul în mișcarea noastră sportivă, de obligațiile și răspunderile sale, de colaborarea perfectă care ar trebui să existe între acești meșteri și în cadrul forumului ce trebuie să fie colegiul central al antrenorilor. Practica a arătat însă, și nu numai în 1971, că la acest capitol sîntem mult rămași în urmă și că vor trebui eforturi conjugate, din partea tuturor, pentru ca lucrurile să se urnească din starea de inerție în care se află și activitatea să prospere, proporțional cu sarcinile majore, de mare importanță, care stau în fața atletismului nostru, mai ales în acest an al celei de a XX-a ediții a Jocurilor Olimpice.

Deși s-au făcut serioase investiții, poate că totuși baza materială a atletismului nu este încă pe deplin îndestulătoare. Totuși, trebuie avut în vedere că multe dintre stadioanele noastre nu sînt exploatate funcțional la nivelul dorit, de un număr cît mai mare de tineri și tinere, că nu există încă un astfel de calendar de concursuri care să se întindă pe o durată cît mai mare dintr-un an și care să-i angreneze pe atleți — așa cum se întîmplă în cazul jocurilor sportive — cît mai multe săptămîni, că instruirea începătorilor, în foarte multe cazuri, se face de mîntuială.

În sfîrșit, din dezbaterile asupra cărora vom reveni într-un număr viitor, a reieșit ca una dintre cauzele rămînerii în urmă a atletismului nostru, faptul că — din nou cu unele excepții — se muncește mult prea puțin în cadrul lecțiilor de antrenament, volumul de muncă fiind cu totul insuficient pentru abordarea cu succes a ceea ce se cheamă a fi astăzi performanța atletică. A trecut de mult vremea cînd, cu doar două antrenamente pe săptămînă, se putea participa în concursuri. Acum avem alte pretenții și, să nu uităm, avem și alte condiții de activitate. Rezultatele au atins o înaltă cotă valorică și pentru a le putea atinge este nevoie de un volum uriaș de muncă, de o viață sportivă fără reproș, de utilizarea consecventă a celor mai noi mijloace și metode de antrenament pe care ni le pune la dispoziție știința, mai bine zis — științele, de o educație de fier și, dați-ne voie s-o spunem, de o regrupare a forțelor, de o strîngere totală a rîndurilor tuturor lucrătorilor atletismului. Altfel, nu se va putea ajunge prea departe, chiar dacă 1972 va fi cu ceva mai bun decît 1971!

fotbal

DIVIZIA C ȘI PROBLEMELE EI

LA CLUJ, DISCUȚIILE AU OCOLIT (TOTUȘI) PROBLEMA FUNDAMENTALĂ: PROCESUL DE INSTRUIRE!

La Cluj, delegații echipelor din raza județelor convocate la consfătuire, față în față cu federația de specialitate (reprezentată de **Ion Balaș**, vicepreședinte, și de **Petre Olaru**, secretarul comisiei de competiții și disciplină) au făcut parcă front comun, fraternizînd spontan, uitînd asperitățile (unele subiective) izvorîte din lupta lor pentru supremație în campionat. Doleanțele lor au fost colective, nuanțate de pretenții idealizate, fără suport obiectiv și putere de principiu. De aceea, spunem că, în afara unei singure mari excepții (antrenorul Horst Recer de la Independența Sibiu) s-a vorbit foarte puțin, sau de loc, de procesul instruirii, arma cea mai eficace, în ultimă instanță, a progresului fotbalistic. Vom desprinde totuși cîteva idei care au dominat discuțiile ulterioare

O CIRCULAȚIE DE JUCĂTORI... RAȚIONALĂ

A existat o unanimitate de păreri în sensul acordării dezlegării automate pentru Divizia C a acelor jucători din categorii superioare care, practic, fac „tușă" prelungită în echipele lor. În aceeași ordine de idei, s-a dezavuat obiceiul unor echipe superioare de a racola jucători din Divizia C, prin orice mijloace, evitînd o discuție prealabilă între cluburile interesate sau derobîndu-se de la obligații mutuale în cazul unor perfectări realizate. Tov. Marian Anca (Metalul Aiud) a dat chiar un exemplu concret: **clubul Universitatea Craiova nu și-a onorat promisiunea de a disputa un meci la Aiud în schimbul jucătorului Ciocîrlan, cedat, „cu satisfacția de a promova din orașul nostru în fotbalul de mare performanță", formației craiovene.**

DELEGAREA ARBITRILOR

S-a atras atenția asupra frecventelor delegări de arbitri din localități îndepărtate, care încarcă exagerat obligațiile de barem (în replică tov. Ion Balaș le-a amintit reprezentanților echipelor divizionare C propria lor supralicitare de arbitri „cît mai neutri și cît mai de departe, pentru a preîntîmpina suspiciunile"). S-a insistat și asupra profilului etic, în suferință, al unora dintre arbitri.

O COLABORARE MAI STRÎNSĂ CU FEDERAȚIA DE SPECIALITATE...

...este concluzia logică trasă din cuvîntul lui N. Sara (vicepreședintele C.J.E.F.S. Alba) care, amintind că în județ activează cinci echipe divizionare C, a relevat că în ultimii trei ani de zile doar un singur antrenor federal (C. Ardeleanu) a călcat hotarul județului

BAZA MATERIALĂ ÎNCĂ PRECARĂ la o serie de echipe, care nu au condiții propice de antrenament (Independența Sibiu, Constructorul Baia Mare, Textila Sebeș).

Tovarășul Ion Balaș, concluzionînd lucrurile, a risipit mentalitatea falsă după care federația are obligația exclusivă de a subvenționa. Vorbitorul a insistat asupra fructificării inițiativelor și posibilităților pe plan local, popularizînd în acest sens exemplul pozitiv al orașului Bacău, unde s-a amenajat, prin eforturi proprii, o puternică bază materială în jurul stadionului „23 August". Pe aceeași linie, s-a solicitat suprimarea gratuităților la meciurile de fotbal. A recomandat o preocupare sporită pentru creșterea jucătorilor în pepiniere proprii și pentru eventuale promovări judicioase din campionatele județene. S-a atras atenția comisiilor județene de fobal ca să acorde toată grija consolidării secțiilor, a birourilor de secție, a degrevării antrenorilor de activități administrative. S-a accentuat necesitatea unor pregătiri asidue (propunîndu-se chiar experimentarea testului Cooper). S-a afirmat clar intoleranța viitoare a federației față de abaterile disciplinare pe terenul de joc sau în tribune.

Ion CUPEN

IMPRESIILE LUI MIRCEA DRIDEA

Reintors din stagiul de schimb de experiență efectuat în R. F. a Germaniei (unde a fost trimis de federația noastră de specialitate împreună cu Motroc), antrenorul secund al echipei Petrolul, Mircea Dridea, ne-a făcut ieri o vizită la redacție.

Pe lîngă plăcerea unei convorbiri cu o fostă vedetă a gazonului și cu un fost favorit al publicului, reporterul a avut satisfacția întîlnirii cu un adevărat analist al fotbalului, care știe să observe, să decanteze valorile, să le cîntărească, să extragă judecăți de valoare. Pentru cine-l cunoaște pe inginerul Mircea Dridea, toate acestea nu sînt surprize, tehnicianul de profesie tratînd fotbalul cu o firească înțelegere superioară.

Nu întîmplător, principalele impresii ale antrenorului ploieștean ne-au fost prezentate pe cît de limpede, pe atît de sistematic.

Iată-le:

1) Prima dominantă care te șochează la fotbalul vest-german este disciplina în viața individuală a fotbalistului și disciplina de joc (care se respectă ca o literă de lege!).

2) Fotbalul vest-german se bucură de mulți jucători de „tip universal" (buni și în atac și apărare).

3) Extremele sînt de o mare eficiență (foarte tehnice și foarte rapide), ele fiind cele care reușesc, de regulă, să „spargă" apărările adverse. (Fotbalul nostru duce, din păcate, lipsă de extreme valoroase, care au ajuns un fel de personaje ale trecutului)

4) Nu există, aproape, echipă fără un coordonator de mare clasă, care orchestrează jocul, conferindu-i un specific aparte (vezi Beckenbauer, Netzer, Overath, Libuda etc).

5) Nu există antrenamente plictisitoare. Nu ai cînd să te plictisești pentru că ședințele de pregătire sînt scurte și foarte tari.

Atît. Impresii scurte, dar cuprinzătoare. Impresii de inginer fotbalist.

M. P.

POLITEHNICA IAȘI A REVENIT DIN LIBAN

Pentru Politehnica Iași, intervalul 7—13 februarie a însemnat o săptămînă de pregătire prin antrenamente și jocuri pe terenurile din Beirut și Tripoli, de unde a revenit luni seară. Deși timpul a fost rece, în această perioadă, turneul — cum ne spunea antrenorul V. Mărdărescu — a fost folosit din plin, lotul fiind rulat în trei partide disputate în patru zile: marți 1—1 cu Racing Club Beirut, joi 1—2 cu Homenetmen Beirut, vineri 3—2 cu Salam Tripoli.

„Pentru mine — ne spunea antrenorul ieșenilor — **rezultatele au contat mai puțin și mai mult faptul că am putut constata cu satisfacție că din punct de vedere al rezistenței jucătorii s-au prezentat din ce în ce mai bine, fiind capabili să forțeze jocul spre final în ultimul meci. În plus, mi-am putut cristaliza scheletul echipei pe care o voi alinia în campionat. Dintre jucători, în afara jucătorilor de bază s-au comportat bine și chiar foarte bine tinerii Dănilă, Hanceriuc și Ciobotaru, o tînără extremă dreapta în care îmi pun mari speranțe".**

Reveniți acasă, studenții ieșeni își vor continua pregătirile în primul rînd prin jocuri amicale cu Chimia Suceava (azi), Sport Club Bacău (tur-retur) și Progresul Brăila (tur-retur).

OLIMPIA SATU MARE ÎN U.R.S.S.

Divizionara B Olimpia Satu Mare are în proiect un turneu în U.R.S.S. Sătmărenii urmează să susțină două jocuri, primul la 8 februarie cu Ujgorod, iar al doilea la 11 februarie cu echipa Muncevo. Ambele adversare activează în divizia secundă a campionatului Uniunii Sovietice.

VOLEI

În vederea primului turneu al returului

CELE 12 ECHIPE MASCULINE S-AU PREGĂTIT MAI TEMEINIC

Așadar, mîine, la Brașov începe returul în divizia A masculină. Programarea lui sub formă de turnee a necesitat, firește, pregătiri adecvate din partea tuturor celor 12 formații. Dovadă, numeroasele competiții organizate în diverse orașe pentru acomodarea cu acest sistem, pentru găsirea unor noi formule, în vederea îmbunătățirii randamentului echipelor. Configurația clasamentului după tur a impus o atenție sporită în pregătire, nici una dintre fruntașe neputîndu-se considera fără adversar la titlu, iar zona retrogradării se întinde pînă la locul cinci. Deci, turneele returului anunță dispute palpitante încă din primele etape. Cum se prezintă la acest start tumultuos divizionarele A masculine? Pentru a afla răspunsurile, am cules cîteva date asupra pregătirilor efectuate și a speranțelor cu care voleibaliștii eșalonului fruntaș abordează partea a doua a campionatului.

● DINAMO, lidera campionatului, a efectuat antrenamente intense după întoarcerea celor 5 jucători pe care îi oferă lotului național și și-a verificat potențialul în „Cupa Politehnica", mai puțin elocventă pentru alb-roșii, care au evoluat fără cîțiva jucători de bază, reținuți de examene. **„La Brașov,** ne spunea antrenorul G. Eremia, **Dinamo țintește firește victoria în toate întîlnirile, însă sarcina sa va fi foarte dificilă, îndeosebi în meciurile cu Politehnica Timișoara și Tractorul, mai ales că lotul nostru va fi restrîns: Schreiber, Tirlici, Stoian, Vraniță, Oros, Codoi, Dumănoiu, Păușescu și Adam. Este posibil ca Udișteanu, care va face pregătire fizică în această perioadă (la cererea antrenorilor lotului), să nu participe la jocuri".**

● Se pare că STEAUA mizează mult pe aceste turnee pentru o eventuală revenire pe poziția fruntașă. Echipa a participat la mai multe competiții. Antrenorul Tănase Tănase și-a arătat însă îngrijorarea față de faptul că, datorită antrenamentelor la lot a unor jucători ai săi, s-a creat în echipă un decalaj în nivelul de pregătire, subliniind importanța omogenizării — care a fost totdeauna atu-ul Stelei — pentru campioni. Totuși, credem că această omogenizare s-a realizat în bună măsură la ultimele partide de verificare.

● RAPIDIȘTII, a căror pregătire a fost deosebit de intensă, în ultima vreme, își fac calcule tainice în legătură cu titlul. La giuleșteni, se remarcă o apropiere între rezerve și titulari, ceea ce poate să însemneze mult pentru băieții lui Aurel Drăgan.

● Zilele trecute, antrenorul formației I.E.F.S., Ștefan Stroie, ne spunea că echipa sa, ca de altfel toate celelalte formații studențești, a fost handicapată în pregătirea pentru retur din cauza sesiunii de examene. Totuși, speră că la Brașov, unde este de părere că echipele vor oferi partide frumoase publicului localnic, echipa să obțină 3 victorii din 4 meciuri.

● „Bancarii" lui Horațiu Nicolau, voleibaliștii de la PROGRESUL, au abordat pregătirea deciși să nu părăsească de astă-dată, prima divizie. **„În primul turneu,** ne mărturisea antrenorul, **vom prezenta o echipă cu alți ridicători: Ozun și... Horațiu Nicolau. Cred că va merge mai bine. Ceea ce ne va încurca puțin este faptul că nu am avut suficient timp pentru pregătirea tehnico-tactică".**

● Și STUDENȚII CLUJENI au acordat mai mult timp pregătirii returului, pentru a face față exigențelor sistemului turneu. Antrenorul lui „U", C. Bengeanu, a efectuat cîte 5 antrenamente săptămînal mai întîi pentru sporirea rezistenței în condiții de joc, apoi pentru omogenizare. Echipa a avut o comportare bună în meciurile de verificare susținute în ultima perioadă: întîlnirile cu Politehnica Timișoara și „Cupa Timiș", pe care a cîștigat-o. Antrenorul clujenilor, satisfăcut de sistemul turneelor ne-a declarat că la Brașov speră să rămînă pe locul 5, pe care a încheiat turul.

● POLITEHNICA TIMIȘOARA a început mai devreme (încă din decembrie) pregătirile pentru retur. După o perioadă de acumulări fizice la „Căpriorul", studenții și-au continuat preparativele în Timișoara sub conducerea noului lor antrenor, Gh. Bodescu. Acesta s-a declarat mulțumit de tragerea de inimă pe care au manifestat-o elevii săi la antrenamente și speră ca în turneul de la Brașov situația de loc roză a echipei să fie îmbunătățită.

● Deținătoarea lanternei, UNIREA TRICOLOR BRĂILA a început pregătirea printr-un scurt stagiu la munte, urmat de întîlniri amicale cu Viitorul Bacău, Delta Tulcea, Petrolul și Vagonul din Ploiești și Locomotiva București. Lotul brăilean, foarte sărac în tur, va fi completat cu elemente de valoare.

● VIITORUL BACĂU a început pregătirea la sfîrșitul lui decembrie la Slănic Moldova, după care voleibaliștii lui Vasile Petrișor au dedicat, săptămînal cîte 10 ore antrenamentului. Pînă în prezent echipa a susținut multe întîlniri de verificare, cu adversari de potențial variabil: Relonul Săvinești, Steaua, Progresul, Unirea Tricolor, Tractorul etc. În acest interval antrenorul a titularizat unul dintre tinerii talentați, **Cornel Chifu** (18 ani) și și-a pregătit alte rezerve valoroase: **Zvolinschi** (18 ani) și **Gavril** (19 ani).

● Și STUDENȚII CRAIOVENI se prezintă la startul returului cu o pregătire minuțioasă. Din 5 ianuarie, elevii lui Radu Zamfirescu au făcut cîte 6 antrenamente săptămînal și au participat la o competiție de verificare, „Cupa Timiș". Vicepreședintele clubului, I. Constantinescu, remarca totuși faptul că din cauza sesiunii de examene, randamentul echipelor studențești va fi influențat. Craiovenii, care țintesc rămînerea în divizie, își concentrează forțele mai mult spre turneul al doilea al returului.

● Voleibaliștii de la TRACTORUL și-au început pregătirile la 3 ianuarie sub conducerea antrenorului Viorel Papuc, care l-a înlocuit pe Gh. Ferariu — plecat ca antrenor la echipa Arc Linea din Triest. După un scurt popas (inițial) la Predeal, brașovenii au continuat pregătirile în sala proprie, dovedind mai multă seriozitate. Sînt doar gazdele turneului și nu vor să-și dezamăgească suporterii... Nici o schimbare în lot față de tur.

● Împăcînd și capra și varza (sesiunea de examene și pregătirea) voleibaliștii POLITEHNICII GALAȚI sînt hotărîți ca la Brașov să realizeze, pe cît posibil, cam tot atît cît au realizat în întregul tur și să promoveze în prima parte a clasamentului. Meciurile de verificare sînt elocvente în acest sens.

Raid realizat de
Aurelian BREBEANU
cu concursul corespondenților **C. GRUIA, P. ARCAN, I. IANCU, St. GURGUI, N. COSTIN și I. M. POCOL.**

EXCURSII IN STRAINATATE

Oficiul de Turism București vă oferă variate excursii peste hotare în trim. II 1972.

● Excursii pe diferite itinerarii cu trenul, autocarul sau avionul în: Uniunea Sovietică, Polonia, Bulgaria, Cehoslovacia, R. D. Germană, Ungaria, Iugoslavia, Italia, Franța, Grecia și Turcia.

● Excursii la Praga cu ocazia campionatului mondial de hochei — grupa A — (19—26 IV 1972).

● Excursii la Budapesta cu ocazia meciului de fotbal Ungaria — România de 5 și 6 zile (27 sau 28 IV — 2 V 1972).

● Excursii la Olimpiada de la München în perioada 22 august — 16 septembrie a.c.

★

La cererea colectivelor din întreprinderi, instituții, școli, a cluburilor și asociațiilor sportive, se organizează excursii pe itinerariile solicitate.

Informații suplimentare la filiala Oficiului de Turism București, Calea Victoriei 100, telefon 16.44.31.

BASCHET

Azi, în „Cupa 16 Februarie"

DERBYUL FEMININ POLITEHNICA — I. E. F. S.

Jocurile de duminică ale diviziei A

● Sala Giulești găzduiește astăzi, de la ora 17, prima etapă a tradiționalei competiții feminine dotată cu „Cupa 16 Februarie", la care iau parte, ca de obicei, fruntașe ale baschetului românesc: Politehnica, I.E.F.S., Rapid și Constructorul. În deschidere se dispută meciul Rapid—Constructorul, iar de la ora 18,15 se înfruntă Politehnica și I.E.F.S. într-un foarte interesant derby (arbitrii D. Ganea și S. Filoti).

● Duminică se vor desfășura întîlnirile primei etape a celui de al doilea tur al diviziei A: Steaua—Politehnica București (derbyul săptămînii), Dinamo—„U" Cluj, Voința București—Politehnica Cluj, Mureșul Tg. Mureș—I.C.H.F., Politehnica Galați—I.E.F.S., „U" Timișoara—Rapid la băieți și A.S.A. Cluj—„U" Iași, Voința Brașov—Constructorul București, Rapid—Sănătatea Satu Mare, Politehnica București—Crișul Oradea și I.E.F.S.—„U" Timișoara la fete.

● Echipele cărora le-a fost ridicat dreptul de a organiza meciuri pe teren propriu (ca urmare a atitudinii nesportive a publicului) vor juca astfel: Mureșul Tg. Mureș la Sibiu, Universitatea Timișoara la Arad și Politehnica Galați la Ploiești.

● Participantele la divizia B încep al treilea tur duminica viitoare. Excepție fac formațiile feminine din seria a IV-a, care vor juca primele partide la sfîrșitul acestei săptămîni.

● La cele patru antrenamente efectuate, de la 1 februarie, de către jucătorii din Capitală ai lotului federal, au fost înregistrate 34 de prezențe și 14 absențe. Frecvență 100% au *Diaconescu, Novac, Chivulescu, Zisu* (Dinamo), *Tarău, Oczelak* (Steaua); *Dumitru* (Steaua) a absentat de două ori (deoarece a fost bolnav); *Pîrșu* (Politehnica) a fost prezent la trei antrenamente, *Troacă* (Politehnica) la două, iar *Popa, Georgescu* și *Rotaru* (toți de la Politehnica) doar la cîte unul (primul). Din 11 absențe înregistrate, 12 sînt ale baschetbaliștilor de la Politehnica, în ciuda faptului că *toți* s-au angajat să participe la antrenamentele lotului federal, chiar și în perioada examenelor. Cine va roși dacă la Balcaniada din acest an se va repeta dezastrul de anul trecut, cînd reprezentativa țării s-a clasat pe ultimul loc la Balcaniada de la Vidin?

● Analizînd cele petrecute la meciul Politehnica Galați—I.C.H.F. (turul diviziei masculine A), Biroul federal a decis: clubului Politehnica, suspendarea dreptului de a organiza, pe timp de o etapă, meci pe teren propriu; suspendarea antrenorului *Mihai Ionescu* (I.C.H.F.) pentru o etapă; suspendarea pe o etapă a jucătorului *Chiciu* (I.C.H.F.); sancționarea cu avertisment a jucătorilor *Cîmpeanu* (I.C.H.F.), *Martinescu* și *Samson* (Politehnica Galați).

● Ediția 1972 a campionatului balcanic de senioare se va desfășura între 22 și 24 septembrie, la Iași.

ORIENTARE TURISTICĂ

SE PREGĂTEȘTE CELEBRAREA A 25 DE ANI DE LA DISPUTAREA PRIMULUI CONCURS

În perspectivă un festival internațional de orientare turistică ● „Cupa Zarandului" la a 25-a ediție ● Primul mare concurs al sezonului: „Cupa de iarnă"

Orientarea turistică se află, anul acesta, în fața unui jubileu pe care ține să-l onoreze cum se cuvine: un sfert de veac de la organizarea primului concurs în țara noastră. În vederea acestui eveniment, comisia centrală de competiții din cadrul federației de specialitate a ținut, zilele trecute, o ședință în cadrul căreia a luat o serie de măsuri. L-am rugat pe președintele comisiei, **Paul S. Simionescu**, să ne spună în ce fel va fi sărbătorită această aniversare.

„Ne-am propus să organizăm — în primul rînd — un festival internațional de orientare turistică. El va cuprinde tradiționala noastră competiție „Cupa României", care se va bucura de participarea celor mai bune elemente din țară, precum și a unor oaspeți de peste hotare. Pe lîngă aceasta se vor desfășura — în aceeași perioadă (7—13 august) — finalele campionatelor republicane de juniori și de copii. Comisia județeană de turism-alpinism Arad, cu sprijinul CJEFS-Arad, va organiza, în zilele de 2—3 septembrie, a 23-a ediție a Cupei Zarandului, pe locul unde s-a desfășurat, acum un sfert de veac, primul nostru concurs de acest gen".

— Ne așteaptă, după toate probabilitățile, un sezon încărcat.

— Da. Și pentru a putea face față tuturor sarcinilor ce decurg din organizarea competițiilor, comisia noastră centrală și-a sporit numărul de membri de la 5 la 9. Aceștia sînt: Al. Dan (secretar), L. Marenco (clasificări), G. Nedelescu (transferări), El. Simionescu (afilieri — legitimări), Gh. Ghertner, A. Nanu, Gh. Soos și R. Schuller (competiții).

— Ne-ați putea spune — în afara competițiilor amintite — care vor fi principalele întreceri ale orientariștilor noștri?

— Prima dintre ele va avea loc chiar luna aceasta, la Predeal. În ziua de 27 februarie, F.R.T.A. organizează „Cupa de iarnă", care va constitui un prim criteriu de verificare a stadiului de pregătire în care se află cei mai buni dintre orientariștii noștri. Sînt apoi de amintit cupele interjudețene: „Rulmentul" (2 iulie), „Padeș" (6 august), „Iașului" (23 septembrie), „Olteniei" (30 septembrie), iar în final „Cupa de toamnă" (22 octombrie). Ca noutăți aș aminti experimentarea unor ștafete, alcătuite din cîte patru sportivi, în concursurile pentru „Marele trofeu turistic" și în „Cupa Olteniei".

— Vedem că ați pășit ferm la rezolvarea problemelor legate de activitatea competițională din acest an. V-am ruga, totuși, să ne înapoiem la anul trecut, pentru a-i defini cîteva trăsături.

— Putem spune că s-a înregistrat un progres sensibil, al competițiilor, atît sub aspect cantitativ cît și calitativ. Aș remarca, de exemplu, Cupa Munților, Cupa Olteniei, Cupa Municipiului București și Cupa Iașului. În schimb, continuă să ne nemulțumească faptul că o serie de comisii județene se mărginesc să organizeze doar concursuri de campionat, dar nu și întreceri județene de categoria I sau dacă fac acest lucru neglijează să trimită rezultatele federației pentru omologare. Din această cauză, numărul sportivilor care au clasificarea de categoria I este foarte redus. Sperăm că, în acest an, comisiile județene de turism-alpinism să acorde o mai mare atenție problemei clasificării sportivilor, ca și activizării secțiilor de orientare pentru a atrage mai mulți sportivi în rîndurile lor.

Sebastian BONIFACIU

A apărut nr. 299 al revistei FOTBAL

din sumarul careia vă recomandăm

● **Corespondență specială din ISTANBUL: Aprecieri după primele două jocuri ale „tricolorilor".**

● Interviul săptămînii cu ȘTEFAN TRIPȘA, Erou al Muncii Socialiste

● **Itinerar marocan: „Olimpicii" și-au creat obligația calificării pentru München**

● Analiza comportării echipelor PETROLUL, CRIȘUL și C.F.R. CLUJ în turul campionatului

● **„Judecați-ne turneul la... meciurile cu Bayern"** Convorbire pe marginea evoluției echipei Steaua în America de Sud

● Acțiuni concrete și diverse pentru asigurarea unui climat de disciplină și sportivitate în apropiatul sezon competițional

● **„Mini-cupa mondială" în impas?**

● La ancheta internațională a revistei FOTBAL printre selecționerii „celor opt" răspunde, astăzi antrenorul iugoslav VUJADIN BOȘKOV

● **Numeroase reportaje, știri comentarii externe ● Continuarea rubricii „Panoramic", cuprinzînd meciurile internaționale din întreaga lume în anul trecut.**

La 20 februarie 1972

Tragere excepțională Pronoexpres

Duminică 20 februarie, Administrația de Stat Loto-Pronosport organizează prima tragere excepțională Pronoexpres din acest an.

Lista cîștigurilor oferite la această tragere este deosebit de variată: autoturisme DACIA 1300 și SKODA S 100, excursii a cîte 2 locuri în UNGARIA — POLONIA și CEHOSLOVACIA pe ruta: Budapesta, Cracovia, Varșovia, Bratislava — cu trenul — durata cca 10 zile și excursii în ITALIA pe itinerarul: Veneția — Bologna — Florența — Roma — Perugia — Ravena — Padova — cu autocarul — durata cca. 18 zile precum și numeroase cîștiguri în bani, de valoare variabilă și fixă. Toate aceste premii sînt acordate în număr NELIMITAT.

Pentru atribuirea tuturor acestor cîștiguri se vor efectua 5 extrageri de cîte 8 numere din 45. În total se vor extrage 40 de numere.

Participarea se face cu următoarele taxe: 3, 6 și 15 lei varianta. Menționăm că variantele de 15 lei dau dreptul de participare la toate cele 5 extrageri. Se mai poate participa cu variante combinate sau combinații „cap de pod".

Sîmbătă, 19 februarie, este ULTIMA ZI pentru procurarea biletelor.

● Tragerea Pronoexpres de astăzi va fi televizată direct din Studioul de Televiziune cu începere de la ora 19.15.

PRONOSPORT

CÎȘTIGURILE CONCURSULUI NR. 7 DIN 13 FEBRUARIE 1972

CATEGORIA I: (12 rezultate) 1 variantă 50% a 12.524 lei, 2 variante 25% a 6.262 lei și 24 variante 10% a 2.505 lei

CATEGORIA a II-a: (11 rezultate) 83,50 variante a 1.224 lei

CATEGORIA a III-a: (10 rezultate) 862,55 variante a 178 lei

Rubrică redactată de LOTO PRONOSPORT

sportul în lume

Scrisoare de la

TENIS, ŞAMPANIE ŞI „FINALĂ ROMÂNEASCĂ"

Ideea a depăşit faza ipotezelor. A devenit o certitudine. Tenisul, în ultimii zece ani, a erupt pur şi simplu şi, dintr-o disciplină sportivă mai curînd minoră, a devenit poate cel mai popular dintre sporturile individuale.

Faptul acesta se datorează unei serii întregi de factori. Nu cred că ar fi interesant pentru dv, dragi cititori, să-i analizez pe toţi. Mă voi limita la cel mai important : televiziunea. Odată cu apariţia ei, sporturile s-au împărţit în două categorii distincte : telegenice şi mai puţin telegenice. În Occident, marile trusturi, marile firme, au îmbrăţişat imediat ideea publicităţii prin sport. Şi dacă la noi, stai comod acasă ca să vezi „Cupa Davis" la televizor (nu pentru că nu ai vrea s-o vezi pe teren, ci pentru că nu sînt locuri la Progresul), iar în afară de Năstase, de o prelată verde, de un teren roşu şi de un pîlc de spectatori nimic nu-ţi fuge ochii, la Paris, de pildă, lucrurile se schimbă. Aici financiarul Marelui Premiu e **Pepsi-Cola,** după cum la Albert Hall din Londra e **Rothmans,** iar în S.U.A. — **Gillette.** Turneele se numesc astfel nu pentru că jucătorii de tenis ar bea numai Pepsi-Cola, ar fuma numai Rothmans, ori s-ar bărbieri numai cu Gillette. Altul e motivul. Finanţarea unui turneu de tenis, oricît de costisitoare (trebuie să recunoaştem, premiile au crescut odată cu costul vieţii) revine totuşi foarte ieftin în comparaţie cu reclama pe care turneul o face involuntar produsului respectiv. Asta explică totul.

Şi atunci, fiindcă turnee de tenis se organizează în fiecare săptămînă, televiziunea face dintr-un jucător de tenis o vedetă tot atît de populară ca Roger Moore sau Tom Jones. Acesta este motivul pentru care „Manolo" Santana devine cea mai mare personalitate, la el în Spania, înaintea tuturor toreadorilor şi politicienilor. Acesta este motivul pentru care Stan Smith se situează — în clasamentul sportivilor americani — pe locul trei, în urma lui Lee Trevino şi Joe Frazier. Dar ce ne facem ? Tenisul e un sport fără limită de timp, în vreme ce televiziunea are un program bine determinat. Atunci, schimbăm regulamentul jocului. Inventăm **tie-breakul** şi astfel încadrăm durata partidei în limite acceptabile pentru TV. Englezii, care au inventat jocul şi care au un campionat mondial, Wimbledon-ul, încă din 1877 (dată la care noi ne băteam cu turcii, fără ca asta să ne împiedice să-i învingem, în secolul următor, pe englezi la tenis) au trebuit să accepte o realitate obiectivă, acceptînd modificările de regulament, în ciuda faptului că sînt atît de conservatori.

O dată cu pătrunderea televiziunii în „spectacolul tenis", jocul se modifică şi se mută. Adio soare, adio cer liber. Madison Square Garden, Coubertin sau Royal Albert Hall sînt la modă. Da, Royal Albert Hall.... Aşezată în mijlocul Londrei, aceasta este cea mai fastuoasă sală în care s-a jucat tenis vreodată. Organizator ? Rothmans ! Cine nu cunoaşte ţigările Rothmans ? Filtrul acestor ţigări este secretul fabricii, oprind nicotina în poporţie de 90 la sută. Dar şi guvernul englez opreşte publicitatea produselor tabagice la televiziune, ele fiind — totuşi — dăunătoare sănătăţii. Şi atunci, ce face Rothmans ? Organizează un turneu de tenis. Televiziunea acoperă disputarea turneului, cu premii bune, iar de jur-împrejurul sălii — numai numele lui Rothmans !...

Spectacolul este, de fapt, mult mai amplu. În toate lojile de prim rang, spectatorii care le închiriază servesc masa avîndu-i în faţă pe Gonzales, pe Graebner sau pe Năstase (doar cei de la balconul superior vin să vadă tenis). Şi nimeni nu l-a condamnat pe Pancho Gonzales, atunci cînd, pierzînd un punct la pocnetul unei sticle de şampanie, le-a urat consumatorilor (probabil lorzi), să le stea licoarea în gît.

Fiindcă veni vorba. Tot la Albert Hall am avut ocazia ca, după 17 ani de tenis, să mai văd ceva nou. L-am văzut pe Graebner în postura lui Joe Frazier, sărind fileul şi lovindu-l pe Ilie de guler. Nu vreau să susţin că Ilie Năstase ar fi un sfînt, dar de data aceasta n-a avut absolut nici o vină. Probabil că purtînd numele lui Ilie cel de sus, responsabilul cu tunetele şi cu fulgerele, Ilie cel de jos are din cînd în cînd o răbufnire mai furtunoasă. De data aceasta, însă, nu făcuse chiar nimic, săracul. Graebner (sau Frazier), supărat pe arbitri, pe copiii de mingi, pe Rothmans, pe toată lumea în general şi pe Ilie în special, a vrut să-l bată, pur şi simplu, pe acesta, altfel decît cu mingi plasate peste fileu, ci deplasîndu-se personal în terenul adversarului. Metoda — cu indulgenţa arbitrilor — s-a dovedit fructuoasă, Ilie al nostru, speriat, strîngîndu-şi rachetele şi părăsind terenul de bătălie.

Totuşi, la Londra n-a cîştigat Graebner, pînă la urmă, ci Richey. Pe acesta, doar subsemnatul l-a avut în mînă, în „sferturi", cu două break-uri în setul decisiv. Păcat, că l-am scăpat.. În orice caz, l-am trecut pe lista învinşilor din acest an pe Franulovici. Şi cum luna ianuarie a fost o lună a revanşelor, în primul tur, la Omaha, am avut satisfacţia victoriei la Froehling. Spun **satisfacţie,** pentru că a fost singurul joc televizat al turneului şi aveam nevoie de „imagine". Avea nevoie şi Froehling, fiind ultimul său joc înainte de a trece la profesionism. Eu mă gîndeam însă la „Cupa Davis", la Charlotte. Şi dacă am cîştigat uşor, aş da o sută de meciuri de acestea, revanşe, pentru numai două mingi, acelea care mi s-au „luat" atunci, în ultimul Challenge-round.

Se pare că scăpînd de griji şi jucînd fără probleme, jocul îmi merge mai bine. După Franulovici şi Froehling, am cîştigat la Gimeno, la Goven şi am avut o semi-victorie la Năstase (1 set la 0, în „finala românească" de la Omaha). În ceea ce mă priveşte, nu cred că pot juca mai bine. Cu Ilie e altceva. El are altă clasă, deşi uneori nu o dezvăluie.

Indoor-ul tenisului continuă. Vom vedea ce se va mai întîmpla. Pe curînd.

Ion ŢIRIAC
maestru emerit al sportului

Omaha, februarie

Marele Premiu — F. I. L. T.

A. GIMENO A CÎŞTIGAT PRIMA RUNDĂ

• Năstase şi Ţiriac — învinşi în finala de dublu

LOS ANGELES, 15 (Agerpres). — Au luat sfîrşit întrecerile turneului internaţional de tenis „indoor" de la Los Angeles, primul din circuitul Marelui Premiu — F.I.L.T., pe anul 1972.

Proba de simplu a revenit jucătorului spaniol Andres Gimeno care, în partida decisivă, l-a învins cu 6—3, 2—6, 6—2 pe francezul Pierre Barthes.

În finala probei de dublu, perechea americană Jim McManus—Pames Osborne a întrecut cu 6—2, 5—7, 6—4 cuplul român Ilie Năstase — Ion Ţiriac.

Într-o conferinţă de presă, la Sapporo

PREŞEDINTELE C. I. O. NU RESPINGE IDEEA REVIZUIRII ARTICOLULUI 26

„Schiul alpin este un sport minunat" — a declarat el

SAPPORO, 15 (Agerpres). — În cadrul unei conferinţe de presă ţinute la Sapporo după terminarea celei de-a 11-a ediţii a Olimpiadei albe, preşedintele C.I.O., **Avery Brundage** a declarat că **„schiul alpin este un sport minunat, dar el nu trebuie să se transforme într-un domeniu de activitate comercială. Rezultatele înregistrate aici au arătat că şi adevăraţii amatori pot obţine mari performanţe".** Cu privire la doping, A. Brundage a subliniat că la Sapporo controlul antidoping a fost eficace şi efectuat foarte prompt. **„Regret** — a adăugat preşedintele C.I.O. — **că a existat un caz, acela al unui jucător de hochei, care de altfel a fost suspendat de federaţie".**

Aducînd elogii organizatorilor pentru felul cum au ştiut să creeze un cadru deopotrivă pitoresc şi ideal pentru concursuri, A. Brundage s-a arătat impresionat de ceremonia de închidere a Olimpiadei care a dovedit continuitatea fraternităţii sportive în cadrul tradiţionalelor întreceri olimpice.

Referindu-se la o eventuală revizuire a articolului 26 care stabileşte normele de participare la Olimpiadă, A. Brundage a subliniat că acest articol a fost deseori schimbat în cursul ultimilor 50 de ani, **„dar,** a precizat el, **noi sîntem gata să-i îmbunătăţim, dacă vom primi sugestii constructive."**

• **Jean Beranger,** directorul echipei de schi a Franţei, a declarat că dezminte zvonurile care au existat că, în urma rezultatelor nesatisfăcătoare obţinute de schiorii francezi la Sapporo, el îşi va da demisia din postul pe care-l ocupă. **„Eu mă voi pronunţa dacă este cazul să mai antrenez echipa Franţei, după încheierea „Cupei Mondiale",** a spus în încheiere Jean Beranger.

HANDBALIŞTII ROMÂNI AŞTEPTAŢI ÎN FRANŢA

PARIS, 15 (Agerpres), — Selecţionata masculină de handbal a României, campioană mondială, urmează să susţină două întîlniri în compania reprezentativei Franţei la 19 februarie la Caen şi respectiv 20 februarie la Saint Maur. În vederea acestor întîlniri, federaţia franceză de specialitate a alcătuit un lot de 18 jucători, printre care figurează Lepage, Gallant, Legrand, Petit, Nita etc.

Un interviu cu preşedintele F. I. D. E., dr. Max Euwe în exclusivitate pentru ziarul „SPORTUL"

„Deocamdată, meci egal între Spasski şi Fischer..."

ÎNTÎLNIREA CORIFEILOR ŞAHULUI SE VA DISPUTA ÎN DOUĂ ORAŞE: BELGRAD ŞI REYKJAVIK

„Unde se va disputa meciul Spasski—Fischer ?"

Iată o întrebare care pînă ieri, la ora prînzului, era încă nerezolvată. Mai mult chiar, pentru iubitorii de şah din întreaga lume, care aşteaptă cu nerăbdare confruntarea celor doi „uriaşi" ai jocului pe 64 de patrate, devenise evident că meciul pentru titlul mondial intrase în impas. Tot atîtea motive pentru ca să solicităm un răspuns explicit chiar de la sursă, adică preşedintelui federaţiei internaţionale de şah (F.I.D.E.), dr. **MAX EUWE.** Pe firul telefonic, la Amsterdam ne-a întîmpinat, cu multă amabilitate, vocea fostului campion mondial...

— Da, se ştie prea bine, au fost dificultăţi în calea punerii pe picioare a acestui meci şi îngrijorarea începuse, la un moment dat, să ne cuprindă pe toţi cei care veghem la desfăşurarea în bune condiţii a campionatului mondial de şah, — a început preşedintele F.I.D.E.

— Ştim că termenul pentru stabilirea datei şi locului meciului fusese fixat pentru 10 februarie. Acum...

— Am întîrziat cu aproape o săptămînă, e drept — continuă dr. Euwe — **dar nu sîntem noi cei vinovaţi. Probabil că nimeni nu este, de altfel, vinovat... Dar fiecare din cele două părţi, adică federaţiile de şah din U.R.S.S. şi S.U.A., care reprezintă pe viitorii combatanţi, îşi apără de pe acum şi cu multă îndîrjire şansele. Se ştie că Boris Spasski — aşa cum a declarat de mai multe ori — preferă să joace într-o ţară cu climă mai rece. Pentru Bobby Fischer, este exact contrariul. Greu de pus de acord, deci, cele două preferinţe.**

— Evident, rolul dv. de „mediator" a fost foarte dificil. Totuşi, federaţia internaţională de şah avea dreptul de a decide, pe criterii proprii, în caz de dezacord între competitori. De ce nu l-aţi pus în funcţiune, la data fatidică ?

— Vă rog să aveţi răbdare, aşa cum am avut şi noi... — precizează cu umor interlocutorul nostru. **Dacă proverbialul împărat Solomon ar fi lucrat numai cu sabia şi nu mai întîi cu înţelepciunea, unde s-ar fi ajuns ? Eu am încercat totul pentru a evita adîncirea dezacordului existent, căci — sincer să fiu — m-am temut chiar de o ruptură totală. Iată motivul pentru care am trecut peste termen, continuînd însă cu asiduitate consultările telefonice cu cei în cauză.**

— Şi care sînt rezultatele ?

— Remarcabile, chiar foarte promiţătoare. Am stabilit, pe baza unui acord de principiu, ca meciul să fie împărţit în două „reprize". Primele 12 partide se vor disputa la Belgrad, urmînd ca celelalte 12 să aibă loc la Reykjavik. Sper că, prin aceasta, am satisfăcut şi pe Spasski şi pe Fischer. Meci egal... Iar lumea şahului îşi va avea meciul, pe care-l aşteaptă cu atîta interes. O precizare : prima partidă trebuie să se dispute înainte de data de 25 iunie.

Iată, deci, preciziunile dorite ! În încheierea convorbirii noastre telefonice, dr. Max Euwe a adresat salutări cordiale şahiştilor români, faţă de care nutreşte o simpatie deosebită.

Radu VOIA

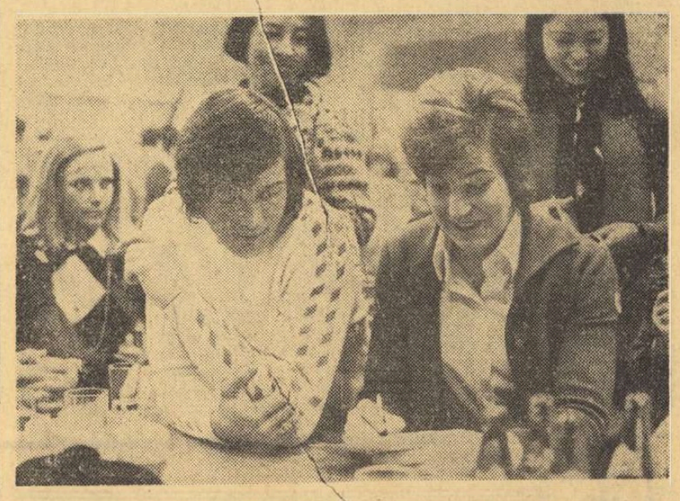

Ultimele imagini de la Sapporo.. Doi medaliaţi cu aur ai „Olimpiadei albe" — austriaca Beatrix Schuba, campioana olimpică a patinatoarelor, împreună cu schiorul elveţian Bernhard Russi, cîştigătorul coborîrii — dau autografe înainte de a se îmbarca în avionul ce-i va aduce în Europa.

Telefoto : A. P.-Agerpres

RECORDMANUL LUMII ÎNVINS LA PARIS

Recordmanul mondial la săritura în înălţime, americanul Matzdorf, care se află la Paris de cîteva zile pentru a-şi primi premiul oferit de Academia de sporturi din Franţa, a evoluat într-un concurs programat în sala Institutului Naţional al Sporturilor. Victoria a revenit francezului Elliot cu 2,18. Matzdorf a sărit 2,15 m. Atletul american a motivat că înfrîngerea sa se datoreşte oboselii voiajului.

CROSIŞTII SOVIETICI S-AU IMPUS ÎN CONCURSUL DE LA GENEVA

Primul loc a revenit însă lui J. Haase (R. D. Germană)

Concursul internaţional de cros de la Geneva a fost cîştigat de cunoscutul fondist Juergen Haase (R. D. Germană), cronometrat pe distanţa de 8.600 km cu timpul de 25 : 05. Pe locurile doi şi trei s-au clasat atleţii sovietici Sviridov — 25 : 07 şi Sisoiev — 25 : 11. Sportivul maghiar Mecser, unul din favoriţii cursei, a ocupat locul şapte cu 25 : 38.

În clasamentul pe echipe, primul loc a fost ocupat de formaţia U.R.S.S. cu 9 puncte, urmată de R. D. Germană — 18 p, Bulgaria — 34 p, Cehoslovacia — 38 p, Ungaria — 51 p ; Elveţia — 57 p şi Belgia — 64 p.

GHEORGHIU ŞI HORT CONDUC DUPĂ 7 RUNDE

REYKJAVIK, 15 (Agerpres). — **După 7 runde, în turneul internaţional de şah de la Reykjavik, pe primul loc se află la egalitate Florin Gheorghiu (România) şi Vlastimil Hort (Cehoslovacia), cu cîte 5 puncte. Urmează în clasament Anderson (Suedia), Tukmakov (U.R.S.S.) şi Olafsson (Islanda) cu cîte 4½ puncte. În runda a 7-a Gheorghiu a cîştigat la islandezul Georgsson. Hort a obţinut victoria la suedezul Anderson.**

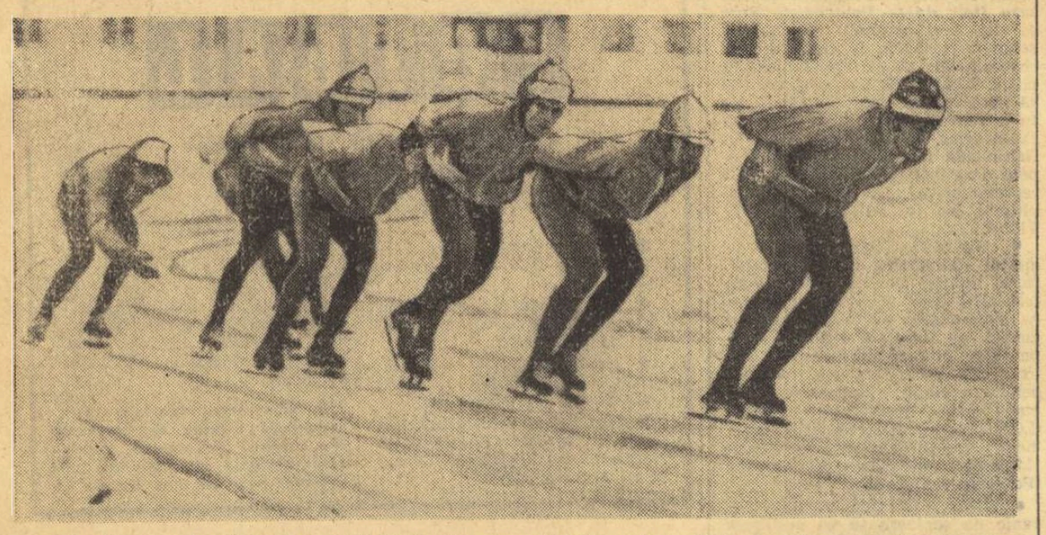

Aşii alergării pe gheaţă, abia reveniţi de la Sapporo, şi-au început pregătirile în vederea campionatelor mondiale ce vor avea loc la Oslo, în zilele de 19 şi 20 februarie, pe un patinoar amenajat în incinta stadionului Bislett. Fotografia îl înfăţişează pe olandezul Ard Schenk (deţinătorul titlului mondial pe 1971) conducînd monomul format, în ordine, din Jan Bols, Jan Bazen, Kees Verkerk, Ronnie Nooitgedacht şi Eddy Verheyen în timpul unui antrenament efectuat în oraşul norvegian Hamar.

(Telefoto : A. P.-Agerpres)

FOTBAL meridiane

De la jocul cu Brazilia la cel cu Flamengo...

EVOLUŢIA ECHIPEI UNGARIEI, CA ALCĂTUIRE

• 18 jucători în 13 meciuri, 17 în 5...

Aşadar, după Steaua, şi selecţionata Ungariei — viitorul nostru partener din campionatul Europei — şi-a încheiat turneul din America de Sud şi s-a înapoiat acasă. Bilanţul celor patru jocuri susţinute în Brazilia, plus cel anterior cu Spania, nu-i de natură să-l satisfacă pe selecţionerul-antrenor **R. Illovszki :** patru înfrîngeri la „zero", un meci nul şi un golaveraj de 2—8. Dincolo de aceste cifre seci, se află şi alte motive de nemulţumire : comportarea generală a echipei, care a determinat şi rezultatele. Pentru moment, o discuţie asupra formaţiilor aliniate de **Illovszki** ne poate da o imagine asupra preocupărilor în privinţa selecţiei.

De cînd **Illovszki** a revenit la conducerea reprezentativei Ungariei (preluînd mandatul de la **J. Hoffer**) echipa a susţinut opt întîlniri internaţionale interţări şi patru jocuri amicale cu formaţii de club, toate braziliene. În aceste partide au fost folosiţi 18 jucători : 15 în 1971, 17 anul acesta (mai puţin **Tichy,** dar plus **Rothermel, Szalai** şi **A. Toth).** Cu aceşti jucători, **Illovszki** a pus pe picioare diferite formule de echipă. Luînd ca bază formaţia aliniată contra Braziliei, cu care **Illovszki** a redebutat, vă vom prezenta mai jos cele utilizate anul acesta (înscrise după aşezarea iniţială pe peron), mai ales că nu sînt mult deosebite de cele din toamnă :

Brazilia 0—0	Spania 0—1	Portuguesa 0—2	Curitiba 0—2	Palmeiras 0—1	Flamengo 2—2
Geczi	Geczi	Geczi	Rothermel	Geczi	Rothermel (Geczi)
Fabian	Kovacs	Fabian	Noskò	Nosko	Pancsics
Pancsics	Fabian	Kovacs	Kovacs	Kovacs	Kovacs
Vidats	P. Juhasz	Vidats	Vidats (Fabian)	P. Juhasz	Fabian
P. Juhasz	Vidats	P. Juhasz	P. Juhasz	Fabian	P. Juhasz
I. Juhasz	I. Juhasz (Szalai)	I. Juhasz	Szücs	I. Juhasz	Szalai
Fazekas	Bene	Szücs	Zambo	Szücs	Szücs
Szücs	Szücs	Fazekas	Szöke	Fazekas	Szöke
Bene	Fazekas	Bene	Bene	Bene	Fazekas
Dunai II	Dunai II (Szöke)	Dunai II	Dunai II	Dunai II	Bene
Zambo	Zambo	Zambo	A. Toth	Zambo (A. Toth)	A. Toth

Ce rezultă de aici, în afară de faptul că baza selecţiei o asigură jucătorii lansaţi sau consacraţi de finala olimpică din Mexic — **Pancsics, P. Juhasz, Fazekas, Szücs, Dunai II** şi **Nosko ?**

În primul rînd, **stabilitatea lotului,** ceea ce exclude în mare măsură problema omogenizării lui. Cu atît mai mult cu cît un procent mare de coeziune este garantat de faptul că 10 dintre jucătorii de mai sus provin din două cluburi : UJPESTI DOZSA **(Nosko, P. Juhasz, Fazekas, Bene, Dunai II** şi **Zambo)** şi FERENCVAROS **(Geczi, Pancsics, I. Juhasz** şi **Szöke).** În al doilea rînd, ca o consecinţă, **stabilitate chiar în alcătuirea compartimentelor.** În fiecare au jucat cam aceiaşi jucători şi în special în liniile defensive. Schimbările intervenite au fost determinate fie de indisponibilităţi (cazul accidentării lui **Pancsics,** de pildă), fie de forma jucătorilor **(Rothermel),** de dorinţa antrenorului de a încerca şi alte elemente, **(Kovacs, Szalai, A. Toth)** sau de intenţii tactice. Din acest ultim punct de vedere, ni se pare interesant de subliniat apariţia „libero"-ului **Kovacs** — un element selecţionat de la **Videoton** — în care **Illosvzki** îşi pune mari speranţe, ca şi în tînărul **Szalai.** De asemenea, trebuie reţinută retragerea lui **Bene, Zambo** şi **Fazekas** în linia de mijloc în unele partide. În fine, mai reţinem amănuntul, nu mai puţin interesant, că jucătorii sînt puşi să joace pe posturi diferite **(Fabian** — fundaş lateral şi central, ca şi **P. Juhasz, I. Juhasz** mijlocaş şi fundaş, **Zambo** extremă şi mijlocaş), ceea ce exprimă posibilităţile lor de adaptare.

Dacă, totuşi, turneul în Spania şi Brazilia n-a avut reuşita dorită, faptul poate fi explicat prin valoarea individuală a jucătorilor (care dau valoarea medie a echipei) şi — mai ales — prin gradul de pregătire, atins la ora aceea, corelat cu riposta şi jocul formaţiilor braziliene. Pînă la 30 aprilie însă, pregătirea poate fi îmbunătăţită. **Illovszki** avînd, în acest scop, la îndemînă campionatul şi partida amicală cu R.F.G. de la 29 martie.

P. GAŢU

FOTBALIŞTII SOVIETICI SE ANTRENEAZĂ PE TERENUL VIITORILOR LOR ADVERSARI

De cîteva zile, lotul U.R.S.S. se află în Iugoslavia, unde îşi desăvîrşeşte pregătirile pentru actualul sezon. După cum se ştie, echipa U.R.S.S. va întîlni în sferturile de finală ale C.E. echipa Iugoslaviei, fapt care nu a împiedicat ca fotbaliştii sovietici să se antreneze cîteva zile chiar în ţara viitorilor adversari.

Împreună cu antrenorul A. Ponomariov au făcut deplasarea 15 jucători. Din lot lipsesc fotbalişti de la Dinamo Kiev, şi Dinamo Moscova aflate în prezent în turneu.

Iată lotul complet al reprezentativei sovietice :

PORTARI : Bannikov (Torpedo Moscova), **Oleinik** (Spartak Ordjonikidze categoria a II-a).

FUNDAŞI : Dzodzuasvili (Dinamo Tbilisi), **Istomin** (T.S.K.A.), **Serostanov** (S.K.A. Rostov), **Hurtilava** (Dinamo Tbilisi), **Kaplicinii** (T.S.K.A.), **Abramov** (Spartak Moscova).

MIJLOCAŞI : Fedotov (T.S.K.A.), **Andriasian** (Ararat Erevan), **Zanazanian** (Ararat Erevan).

ÎNAINTAŞI : Sevcenko (Nefci Baku), **Istoian** (Ararat Erevan), **Gerciak** (Karpati Lvov), **Kopeikin** (T.S.K.A.).

După cum am anunţat, echipa Uniunii Sovietice a jucat cu Hajduk Split de care a fost întrecută cu 1—0. În cadrul acestor pregătiri fotbaliştii sovietici vor mai susţine şi alte meciuri amicale.

ŞTIRI • REZULTATE • ŞTIRI • REZULTATE • ŞTIRI

• Cu prilejul şedinţei comitetului executiv F.I.F.A. de la Beirut, delegatul federaţiei de fotbal din Argentina, — organizatoarea campionatului mondial din 1978 — pe lîngă informarea pe care a prezentat-o în legătură cu sarcina asumată, a făcut cunoscut forului internaţional că federaţia sa solicită mărirea numărului finaliştilor de la 16 la 24. Această problemă figurează pe agenda F.I.F.A. şi urmează să fie luată din nou în discuţie într-o viitoare şedinţă.

• Turneul final al Cupei Africii inter-ţări va începe la 23 februarie, cu meciul **Camerun-Kenya,** programat la Yaoundé, în Camerun (ţara organizatoare). Competiţia se va încheia la 5 martie.

• Atacantul **Lee** de la Manchester City conduce cu 25 de goluri înscrise în 27 meciuri, în concursul „Gheata de aur", organizat de „France Football".

• Federaţia elveţiană a modificat sistemul de disputare a Cupei : echipele din prima ligă vor intra în joc din 16-imi, meciurile din sferturi şi semifinale se vor disputa tur-retur, iar sorţii au fost înlocuiţi cu serii de lovituri de la 11 m, pentru desemnarea echipei calificate în caz de egalitate după al treilea meci.

• Continuîndu-şi turneul în Costa Rica, echipa Zeleznciar Sarajevo a jucat la San Jose cu formaţia locală „Cartagines", pe care a învins-o cu scorul de 4—2 (2—1). Golurile fotbaliştilor iugoslavi au fost înscrise de Antici (3) şi Saram.

• Turneul internaţional pentru juniori de la Viareggio a fost cîştigat de echipa **Dukla Praga.** În finală, tinerii fotbalişti cehoslovaci au învins cu scorul de 2—0 echipa italiană Internazionale Milano.

TELEX • TELEX • TELEX • TELEX • TELEX • TELEX

La Erevan **s-a disputat** cea de-a treia întîlnire amicală de box dintre selecţionatele U.R.S.S. şi S.U.A. La capătul unor meciuri spectaculoase, pugiliştii sovietici au obţinut victoria cu scorul de 5—2.

■

Au luat sfîrşit, la Brisbane, campionatele de nataţie ale Australiei. În ultima zi de întreceri, cunoscuta recordmană Karen Moras a terminat învingătoare în proba de 1 500 m liber cu 17:30,4, iar Debra Cain a cîştigat proba feminină de 200 m mixt cu rezultatul de 2:29,5. În proba masculină de 800 m liber, pe primul loc s-a clasat Graham Windeatt, cronometrat în 8:26, urmat de Brad Cooper — 8:26,5 şi Graham White — 8:31,7. Alte rezultate : 200 m liber (f) — Helen Gray 2:06,8 ; 100 m fluture (m) — Neil Rogers 57,4.

■

Cu prilejul unui concurs atletic, care a avut loc la Louisville (Kentucky), sportivul american Mark Winzenried a stabilit cea mai bună performanţă mondială pe teren acoperit în proba de 1 000 m, cu timpul de 2:05,1. Proba de săritură în înălţime a fost cîştigată de Reynaldo Brown (S.U.A.) cu 2,13 m.

■

În ultima zi a campionatelor de atletism pe teren acoperit ale R. D. Germane, care s-au desfăşurat la Berlin, cunoscutul recordman H. Briesenick a cîştigat aruncarea greutăţii cu 20,29 m. Pe locul secund s-a clasat Prollius — 19,63 m. În cursa de 800 m primul a trecut linia de sosire Dieter From în 1:49,7, iar Schoenbergger şi-a adjudecat victoria în cursa de 50 m g, cu 6,7. În proba de 1 500 m victoria a revenit lui Justus cu timpul de 3:46,5, iar în proba similară feminină pe primul loc s-a clasat Martina Muck, cronometrată în 4:26,0. Proba feminină de săritură în lungime s-a încheiat cu victoria Kristinei Albertus cu 6,46 m.

■

La „Palatul Sporturilor" din Madrid s-a desfăşurat un concurs internaţional atletic, la startul căruia au fost prezenţi sportivi şi sportive din mai multe ţări europene. Performerii concursului au fost polonezul Badenski — 47,9 la 400 m plat, austriaca Maria Sykora — 57,2 la 400 m plat şi englezul Mike Bull — 5,05 m la săritura cu prăjina.

Cursa ciclistă desfăşurată în circuit la Aix-en-Provence s-a încheiat cu victoria rutierului francez Alain Santy, care a parcurs 70 de ture (87,500 km) în 2 h 11:07, realizînd o medie orară de 38,104 km. În acelaşi timp cu învingătorul a sosit un pluton de 15 ciclişti, printre care se aflau italianul Michele Dancelli, danezul Olle Ritter, spaniolul Luis Ocana şi francezii Christian Raymond, Lucien Aimar.

■

La Toronto a continuat turneul internaţional de tenis rezervat jucătorilor profesionişti din grupul WCT. În proba de simplu, australianul John Newcombe, l-a eliminat cu 4—6, 6—1, 6—1 pe egipteanul Ismail el Shafei. Campionul olandez Tom Okker l-a învins cu 6—4, 6—7, 7—6 pe iugoslavul Nikola Pilici, iar australianul Fred Stolle a dispus cu 6—0, 6—3 de sud-africanul Cliff Drysdale. În primele două partide de dublu disputate s-au înregistrat următoarele rezultate : Laver, Emerson (Australia) — Davidson, Bowrey (Australia) 6—2, 7—6 ; Alexander, Dent (Australia) — Maud (R.S.A.), Stone (Australia) 4—6, 6—1, 7—6.

Redacţia şi administraţia : Bucureşti, str. Vasile Conta nr. 16 ; telefoane: centrală 11.10.05, secţia corespondenţi 11.51.09, interurban 72 şi 286 ; telex : sportrom buc. 180, Tiparul „I. P. „Informaţia", Bucureşti 40.368

PROLETARI DIN TOATE ȚĂRILE, UNIȚI-VĂ!

Sportul

ZIAR AL CONSILIULUI NAȚIONAL PENTRU EDUCAȚIE FIZICĂ ȘI SPORT

ANUL XXVIII — Nr. 6969 4 PAGINI 30 BANI Joi 17 februarie 1972

VEȘTI DE LA SALONIC

Echipa de fotbal a României întîlnește astăzi, la Salonic, cunoscuta formație P.A.O.K.

Citiți în pagina a 3-a relatările trimisului nostru special.

PLENARA C.J.E.F.S. TIMIȘ

TRADIȚIILE ȘI POSIBILITĂȚILE OBLIGĂ LA REZULTATE MAI BUNE!

Bogatele sale tradiții, condițiile favorabile de care dispune, baza materială în continuă creștere, numărul și valoarea cadrelor existente, rezultatele obținute de-a lungul anilor, toate acestea conferă județului Timiș o pondere însemnată în ansamblul mișcării de educație fizică din țara noastră. În raport de această pondere, județului respectiv îi revin, însă, obligații și responsabilități sporite pentru continua dezvoltare și afirmare — pe plan național și internațional — a potențialului său sportiv.

Aceste realități și cerințe au fost puse pregnant în evidență și cu prilejul recentei plenare a Consiliului județean pentru educație fizică și sport, care a analizat activitatea depusă în anul 1971 și a dezbătut principalele obiective prevăzute pentru anul în curs.

PREOCUPĂRI SPORITE PENTRU EXTINDEREA PRACTICĂRII EXERCIȚIILOR FIZICE ȘI SPORTULUI

Atît darea de seamă prezentată de președintele C.J.E.F.S., **Cornel Balița**, cît și numeroasele luări de cuvînt ale participanților la plenară au relevat faptul că, **sub impulsul documentelor de partid și de stat, al Hotărîrii adoptate de Biroul Consiliului județean P.C.R. și al măsurilor stabilite de Comitetul Executiv al C.N.E.F.S., activul mișcării sportive din județ și-a intensificat eforturile spre atragerea în practicarea exercițiilor fizice și sportului a unui număr crescut de cetățeni de diferite vîrste și din diferite sectoare de activitate.**

Campionatele asociațiilor sportive (care se organizează în 64 de întreprinderi și instituții, cu etape pe ateliere, secții și sectoare), ale școlilor și institutelor de învățămînt superior, cupele tineretului de la sate au atras într-o activitate continuă mii și mii de participanți. Asociațiile sportive din întreprinderi și instituții, cercurile de turism ale U.T.C., Inspectoratul școlar și asociațiile studențești au organizat aproape **2 700 de acțiuni turistice (inglobind peste 75 000 de participanți)**, atît în perimetrul, cît și în afara județului. Urmărind diversificarea formelor de practicare a exercițiilor fizice, C.J.E.F.S. a luat măsurile necesare pentru organizarea a **5 centre de gimnastică de întreținere și a 26 de centre de culturism**, precum și pentru **introducerea gimnasticii de întreținere** (în pauza programului de lucru) **în două unități industriale**. Cu sprijinul Consiliilor populare și al unui mare număr de cetățeni, **activitatea în cartiere a început să-și găsească forme concrete la Timișoara, Lugoj, Sînnicolaul Mare, Jimbolia și Deta.** Centrele de inițiere în diferite discipline sportive (îndeosebi înot) **au cuprins și în anul 1971 peste 4 200 de copii.** Un reușit experiment, care ar putea fi generalizat în toate întreprinderile, s-a făcut la Industria Lînei din Timișoara, unde **pentru un număr de salariate — în scop recreativ și compensatoriu după efort — s-a introdus gimnastica de întreținere în pauza de lucru și înotul după orele de producție.** Pași buni înainte s-au făcut și pe drumul legării mai strînse a activității sportive de viața culturală a satului, **organizîndu-se, în anul trecut, peste 1 000 de duminici cultural-sportive.**

DEFICIENȚE CARE ÎMPIEDICĂ UN PROGRES MAI SUBSTANȚIAL

Firește, mai sînt încă destule deficiențe în domeniul activității sportive de masă din județ, pe care participanții la plenară nu s-au sfiit să le critice cu toată tăria. În multe întreprinderi și instituții — unde, așa cum aprecia și tov. **Mihai Purice**, secretar al Comitetului județean U.T.C., colaborarea dintre sindicate și organizațiile de tineret lasă încă de dorit — **numărul salariaților, îndeosebi al femeilor, atrași în practicarea exercițiilor fizice și sportului se menține restrîns, acțiunile cu caracter recreativ sînt puține la număr și slab organizate.** Cadrele de specialitate din școli, organizațiile U.T.C. și asociațiile studențești **nu au reușit să determine cuprinderea totalității elevilor și studenților într-o formă sau alta de practicare a exercițiilor fizice. Profesorii de educație fizică consideră încă** — în multe cazuri — că **preocuparea pentru o echipă reprezentativă a școlii într-o ramură sportivă poate suplini lipsa de preocupare pentru activitatea masei elevilor.** În această ordine de idei ni s-a părut foarte oportună observația făcută de tov. **Alex. Cerghi**, directorul Școlii sportive din Timișoara, care a subliniat nu numai **necesitatea ridicării continue a nivelului profesional al cadrelor didactice, ci și pe aceea a creșterii la un nivel superior a activității lor generale.** În sfîrșit, **în mediul rural nu există încă o continuitate în activitatea sportivă**, iar an-

Constantin FIRĂNESCU

(Continuare în pag. a 3-a)

De azi, pînă duminică, la Brașov

ÎN PATRU ZILE — 24 DE MECIURI DE VOLEI

● Returul campionatului masculin sub formă de turnee ● Mare interes pentru competiție ● Organizatorii brașoveni au pus totul la punct

BRAȘOV, 16 (prin telefon, de la corespondentul nostru). Returul primului campionat masculin de volei al țării debutează azi de la ora 16 în sălile Tractorul și Armata din localitate, unde se desfășoară, timp de patru zile, etapele XII—XV, sub formă de turneu. Evenimentul este așteptat aici cu deosebit interes de iubitorii voleiului, care vor avea prilejul să urmărească întreaga elită a acestui sport. Singura problemă care se ridică pentru ei este stabilirea preferinței pentru una sau alta dintre săli, întrucît jocurile sînt programate cîte trei în fiecare sală, de la aceeași oră.

Se cuvine să ne referim și la pregătirile pe care le-au făcut gazdele în vederea acestui turneu. La sala Tractorul s-au zugrăvit recent pereții, terenul de joc a fost revopsit, iluminația revizuită. De asemenea, s-a montat încă o tribună din lemn. În sala Armatei singura problemă care a dat bătaie de cap gazdelor a fost cea a iluminatului, rezolvată pînă la urmă prin montarea unor reflectoare.

Afișe mari prezentînd întregul program al turneului împînzesc orașul, anunțînd importantul eveniment. Toate cele 12 echipe au sosit la Brașov, unde au efectuat antrenamente și „amicale" de acomodare cu sălile.

Pentru brașoveni cel mai important meci al zilei este, fără îndoială, acela care opune pe favoriții lor campionilor țării, voleibaliștii de la Steaua, întîlnire de debut în sala Tractorul. De asemenea, reține atenția întîlnirea dintre studenții timișoreni și rapidiști, programată în aceeași sală la încheierea primei zile. Interesante vor fi însă și partidele din sala Armata, unde se întîlnesc echipe din mijlocul clasamentului, ale căror confruntări se desfășoară sub semnul tentativei de evitare a contactului cu zona periculoasă. Așa că este de așteptat să asistăm la partide de mare atracție, disputate și — să sperăm — de bun nivel tehnic, spectaculoase.

PROGRAMUL PRIMEI ZILE

Sala Tractorul, de la ora 16: Steaua — Tractorul, Unirea Tricolor Brăila — Dinamo, Rapid — Politehnica Timișoara.
Sala Armata, de la ora 16: I.E.F.S. — Universitatea Craiova, Progresul București — Universitatea Cluj, Politehnica Galați — Viitorul Bacău.

CLASAMENTUL ÎNAINTEA RETURULUI

1.	DINAMO	11	11	0	33: 4	22
2.	Steaua	11	9	2	29: 8	20
3.	Rapid	11	9	2	28:13	20
4.	I.E.F.S.	11	7	4	24:19	18
5.	„U" Cluj	11	5	6	19:22	16
6.	Progresul	11	5	6	19:23	16
7.	Politehnica Gl.	11	4	7	20:23	15
8.	Viitorul	11	4	7	20:26	15
9.	Tractorul	11	4	7	15:24	15
10.	Univ. Craiova	11	4	7	16:26	15
11.	Politehnica Tim.	11	3	8	14:27	14
12.	Unirea Tricolor	11	1	10	10:32	12

Partidele turneului de la Brașov vor fi conduse de următorii arbitri: **Mircea Albuț, Ion Covaci, Emilian Vintilescu** (din București), **Mircea Marian** (Oradea), **Florin Borz** și **Vasile Szakacs** (B. Mare), **Gheorghe Borghida** (Timișoara), **Ion Ionescu** (Constanța), **Valerian Arhire, Liviu Păltinișan, Alexandru Taus, Florin Satnoian** și **Valer Stoia** (Brașov).

Carol GRUIA

În „Cupa 16 Februarie" la baschet

RAPID ȘI I.E.F.S. ÎNVINGĂTOARE LA SCOR

Un public numeros a asistat aseară, în sala Giulești, la primele meciuri desfășurate în cadrul tradiționalei competiții de baschet feminin „Cupa 16 Februarie". În prima partidă, actuala fruntașă a diviziei A, Rapid, a dispus la un scor concludent de Constructorul: 71—48 (32—24). Au înscris Racoviță 11, Suliman 17, Prăzaru 10, Racoviță 5, Buga 6, Roșianu 4, Nicola 7, Tal 2 și Nicolae 9 pentru Rapid, respectiv Ivanovici 16, Popescu 6, Seifert 10, Gheorghe 10, Petreanu 4, Poulieff 2. Au arbitrat Em. Niculescu și P. Pasăre.

În întîlnirea următoare, Politehnica (în rîndul căreia nu au evoluat Ciocan, Savu, Szabados și Pruncu) nu a rezistat prea mult I.E.F.S.-ului care a manifestat o bună pregătire fizică și tactică și a învins cu 72—44 (34—25). Au înscris Salcu 11, Deak 9, Popov 6, Szabo 8, Vigh 6, Tita 12, Petric 10, Iftimie 10 pentru I.E.F.S., respectiv Gugiu 20, Topor 8, Taflan 5, Demetrescu 7, Schreiber 2, Enciu 2. Au arbitrat D. Ganea și S. Filoti.

Azi, de la ora 17, au loc, în aceeași sală, meciurile I.E.F.S. — Constructorul și Rapid — Politehnica.

Rd. T.

„Cupa Federației" la hochei

O imagine de la foarte disputatul joc dintre echipele Dynamo Berlin și Budapesta
Foto: V. BAGEAC

SELECȚIONATA BUCUREȘTIULUI ÎNVINSĂ...

● Erorile în apărare au fost fatale formației noastre

Partide interesante, tribune animate și fierbinți, în ziua a doua a turneului internațional de hochei din Capitală. Spre regretul celor peste 2 000 de spectatori, prezenți aseară la „Patinoar", echipa Bucureștiului (de fapt, reprezentativa națională) n-a reușit, în fața unei formații de club (într-adevăr puternică, dar lipsită de aportul citorva titulari), un rezultat care să-i ateste poziția din grupa B a campionatului mondial.

Seara de hochei a fost, totuși, frumoasă și atractivă.

DYNAMO BERLIN — BUDAPESTA 6—4 (2—2, 3—2, 1—0)

Partidă foarte atractivă, în care hocheiștii maghiari au confirmat că se află într-un cert progres. Jucătorii de la Dynamo Berlin, creditați în acest sezon cu cîteva excelente rezultate internaționale, n-au lăsat totuși impresia pe care am fi așteptat-o.

În afară de rapiditatea acțiunilor, de varietatea și acuratețea tehnică a numeroaselor combinații la care am asistat cu acest prilej, ce a plăcut în plus a fost și evoluția scorului, rezultatul final stînd sub semnul îndoielii, pînă în min. 57 cînd Breitschur a modificat fragilul avantaj de un gol al echipei sale (5—4), ridicîndu-l la două (6—4) și stabilind scorul întîlnirii. Celelalte puncte au fost marcate de: **Prusa, Novy, Schmid, Slapke, Patzynski** pentru Dynamo, **Meszoly** (2), **Bikar** și **Poth** pentru Budapesta. Au condus: **A. Korczyk** (Polonia) și **G. Sgincă** (România).

GORNIK KATOWICE — BUCUREȘTI A 4—2 (1—0, 2—2, 1—0)

Un meci care a dezvăluit micile virtuți și marile slăbiciuni ale echipei noastre, chemată să abordeze peste puțin timp încercarea grea a participării în grupa B a campionatului mondial.

Jucătorii români au pierdut o partidă în care au dominat copios, supunîndu-și deseori adversarul la o defensivă disperată. Dar, comportarea sub orice critică a apărării bucureștenilor a redus la zero eforturile lăudabile în atac, imaginația tactică, schemele ofensive, executate cu destulă acuratețe.

Portarul polonez Bialon a fost din nou la înălțime, dar inspirația sa putea fi înșelată cu puțin mai multă insistență și, mai ales, inteligență tactică. Oaspeții merită toate felicitările pentru modul în care au reușit să smulgă această victorie în care, probabil, nu sperau.

Au marcat: **Fonfara** (2), **Malicki, Piechuta**, pentru învingători, respectiv, **Ioniță** și **Florescu**.

Au condus cu scăpări **E. Richter** (Ungaria) și **J. Exner** (R. D. Germană).

Programul de azi: ora 16.30: BUCUREȘTI A — BUCUREȘTI B, arbitri: J. Exner (R.D.G.) și A. Korczyk (Polonia); ora 18.30: DYNAMO BERLIN — GORNIK KATOWICE, arbitri: Fl. Gubernu și G. Sgincă, ambii România.

BOXERI ROMÂNI LA „TROFEUL OSCAR"

Joi părăsește Capitala, cu destinația Belgrad, un grup de boxeri ce vor participa la tradiționalul turneu internațional dotat cu „Trofeul Oscar". Fac deplasarea următorii pugiliști: Eugen Gorea (Dinamo), Nicolae Duca (Dinamo), Nicolae Paraschiv (Rapid), Ion Gîrda (Dinamo), Dumitru Mihalcea (Dinamo), Viorel Tecuceanu (Rapid) și Ion Olteanu (Dinamo). Lotul va fi însoțit de antrenorul Géza Fürész și va fi condus de Gheorghe Stănescu.

Daniel DIACONESCU-coresp.

PISCINA REȘIȚEANĂ ESTE PREGĂTITĂ SĂ-ȘI PRIMEASCĂ OASPEȚII LA „INTERNAȚIONALE"

Iugoslavia deplasează cea mai numeroasă delegație ● „Trofeele Reșița" și alte premii oferite de localnici vor recompensa eforturile învingătorilor ● În programul competiției — toate probele olimpice

Ne aflăm în săptămîna „internaționalelor", primul test oficial al înotătorilor noștri în acest sezon. La Reșița piscina de 25 m este gata să-și primească oaspeții, cei mai buni sportivi ai țării, alături de înotători din Bulgaria, R. D. Germană, Iugoslavia, Polonia și Ungaria.

Ieri, pe adresa federației de specialitate au sosit și înscrierile nominale ale delegației iugoslave, cea mai numeroasă la această a 12-a ediție. Din rîndurile celor 10 sportivi, majoritatea componenți ai clubului Partizan Belgrad, se desprind **Mirjana Segrt, Ana Boban, Aleksandr Pavlicevici, Jovan Kovacici, Eva Majnarici** și **Sandro Rudan**.

Pentru sportivii români, aflați în plină perioadă pregătitoare, întrecerile din piscina reșițeană sînt considerate și ca o selecție pentru marele concurs internațional de la Bremen (26—27 februarie), mica „olimpiadă" de iarnă a înotătorilor.

Ca și în ediția trecută a competiției, organizatoarea — C.J.E.F.S. Caraș-Severin — va atribui sportivilor, care vor înregistra (după tabela de punctaj) cele mai bune performanțe ale competiției frumoasele „Trofee Reșița". În afara acestora, o serie de întreprinderi și organizații obștești din oraș vor atribui alte premii cîștigătorilor de probe ce vor obține rezultate superioare.

Programul întrecerilor cuprinde toate probele ce figurează în programul olimpic, împărțite în două reuniuni:

SÎMBĂTĂ: **100 m liber** (m+f), **100 m bras** (m+f), **100 m spate** (m+f), **200 m delfin** (m+f), **400 m liber** (b), **200 m mixt** (b+f) și **4×100 m liber** (b);

DUMINICĂ: **1500 m liber** (b), **200 m liber** (b+f), **200 m bras** (b+f), **200 m spate** (b+f), **100 m delfin** (b+f) și **400 m mixt** (b+f).

Pe listele de înscrieri figurează (în afara sportivilor reșițeni) aproape 60 de înotători români din București, Cluj, Tg. Mureș și Timișoara, care vor sosi în localitate începînd de astăzi.

Anca Groza se pregătește pentru primul start oficial în acest sezon

U.T.A. — ÎNVINGĂTOARE ÎN ALGERIA

Ieri, la Oran, U.T.A., aflată în turneu în Algeria, a întîlnit echipa reprezentativă de tineret a țării gazdă. La capătul unei partide spectaculoase, în care fotbaliștii noștri au fost „vioara întîi", tabela de marcaj a indicat scorul de 2—0 în favoarea jucătorilor din Arad.

Următorul meci al echipei arădene va avea loc joi 24 februarie, la Alger, în compania formației de club Sonatrach.

C. I. O. A AMÎNAT DECIZIILE IMPORTANTE PÎNĂ LA SESIUNEA DE LA MÜNCHEN

ALEXANDRU ȘIPERCO, membru al C.I.O., ne vorbește despre motivele excluderii lui Schranz și despre perspectivele bobului la Denver 1976

Cu prilejul Jocurilor Olimpice de iarnă de la Sapporo s-au ținut și tradiționalele lucrări ale sesiunii Comitetului Internațional Olimpic. La această cea de a 72-a ediție a sesiunilor olimpice a participat și membrul C.I.O. pentru România *Alexandru Șiperco*, căruia, la întoarcerea în Capitală, i-am solicitat următorul interviu.

— *Ce hotărîri mai importante a adoptat C.I.O. în sesiunea sa de la Sapporo?*

— În general, deciziile mai importante ce urmează a fi luate de Comitetul Internațional Olimpic în diverse domenii, au fost amînate pentru sesiunea de la München, la care se așteaptă să fie prezenți, în mod practic, toți membrii C.I.O. Totuși, dezbateri foarte vii, la Sapporo, au suscitat două puncte de pe ordinea de zi. În primul rînd, *situația Africii de Sud*. După cum se știe, comitetului olimpic din această țară i s-a retras recunoașterea de către C.I.O. Încercarea unora de a face Comitetul Internațional Olimpic să revină asupra acestei hotărîri, n-a reușit, deși, în rezoluția adoptată, C.I.O. a consemnat unele progrese care mie personal nu mi se par a fi semnificative. În al doilea rînd, *comercializarea sportului de performanță și situația din schiul alpin* a stîrnit mari pasiuni. Comisia C.I.O. de admitere la jocuri a avut la dispoziția sa numeroase materiale apărute în presă privind unii schiori alpini acuzați de a se fi folosit de renumele lor sportiv pentru a face reclamă unor mărci de schiuri. La un moment dat, apăruse chiar pericolul ca Jocurile Olimpice să se desfășoare fără probele de schi alpin, ceea ce ar fi însemnat o grea lovitură dată organizatorilor. Pînă la urmă, după cum se știe, admiterea la jocuri i-a fost refuzată unui singur schior.

— *Care au fost motivele excluderii schiorului austriac Karl Schranz?*

— Rezoluția adoptată de comisia de admitere la jocuri, însușită apoi de Comitetul Internațional Olimpic cu o mare majoritate de voturi, s-a referit la modul în care *Karl Schranz a permis folosirea numelui și a fotografiilor sale în scop de reclamă comercială* și la influența negativă pe care a exercitat-o, în cadrul competițiilor, asupra celorlalți schiori. Trebuie spus că nici declarațiile lipsite de ponderație, într-o formă care a fost apreciată de mulți ca fiind o sfidare la adresa C.I.O., făcută de Karl Schranz în preajma Jocurilor Olimpice și chiar la Sapporo, nu au contribuit la atenuarea acuzațiilor ce i se aduceau, ba chiar i-au îngreunat și mai mult situația.

— *Credeți într-o iminentă restructurare a regulei 26? Credeți*

Victor BANCIULESCU

(Continuare în pag. a 4-a)

STADIONUL TINERETULUI ȘI... CHIRIAȘII LUI

Un complex sportiv care-și reclamă dotările înstrăinate

Am vizitat Stadionul tineretului în zilele calde de vară și l-am vizitat și iarna, cînd zăpada îi acoperă protector aleile, pista de atletism, terenurile de handbal, de baschet, de rugby. L-am vizitat de zeci și zeci de ori și fie că i-am trecut pragul în zori, fie la amiază sau pe înserat, nu s-a întîmplat vreodată să-l vedem altfel decît populat de tineri, de foarte mulți tineri.

De altfel, în privința afluenței vizitatorilor la această mult solicitată bază sportivă, administrația stadionului oferă celor interesați o statistică din care rezultă că în lunile de vară numărul celor care își dispută întîietatea sau se antrenează zilnic pe diversele terenuri ale stadionului este în jur de 2 500, în timp ce iarna scade cu foarte puțin sub 1 000.

Pentru un neavizat, cifrele de mai sus s-ar putea să pară exagerate. Ele devin însă perfect explicabile dacă aflăm că în fapt, aici, la Stadionul tineretului, și-au găsit laborator ideal Școala sportivă de atletism — cu peste 100 de grupe, Clubul sportiv școlar, Școlile sportive 1, 2 și 3, Liceul 35 — cu program de educație fizică, Academia de științe economice, Institutul de petrol, gaze și geologie, Școala profesională de pe lîngă Fabrica de textile București, „Universitatea" București, Institutul medico-farmaceutic, Institutul de Educație Fizică și Sport etc. În plus, Stadionul tineretului este gazdă ospitalieră a celor mai importante competiții școlare și studențești ca și a unor întîlniri internaționale de rugby, atletism etc. Și pentru toată această vastă activitate există, după aprecierea unanimă, terenuri bine întreținute și, mai ales, un cadru natural care te îmbie să faci sport.

Pînă aici toate bune numai că acest splendid loc de recreare și reconfortare fizică a tineretului bucureștean prezintă și unele inconveniente. Așa de pildă, față de bogata activitate sportivă ce se desfășoară aici, numărul vestiarelor a devenit total nesatisfăcător. În lunile de vară sînt zile cînd la Stadionul tineretului sînt programate jocuri sau întîlniri

Gh. ȘTEFĂNESCU

(Continuare în pag. a 2-a)

„OLIMPICII" ROMÂNI S-AU ÎNAPOIAT, ASEARĂ, DE LA SAPPORO

Ieri, spre seară, mica delegație română participantă la Jocurile Olimpice de la Sapporo a sosit pe aeroportul internațional Otopeni, fiind întîmpinată cu căldură de către rude, prieteni, oficialități și sportivi fruntași. Dintre cei ce au coborît din avionul BAC, cei mai veseli erau boberii Dragoș Panaitescu și Dumitru Focșeneanu. Și pe bună dreptate, deoarece ei purtau în brațe un imens trofeu, „Cupa mondială a tineretului" oferită anual pilotului clasat cel mai bine dintre debutanții la campionatul mondial de bob 2 persoane (trebuie precizat că la J.O. se acordă și titlul de campion al lumii). Spre cinstea practicanților acestui sport din țara noastră, plăcuța purtînd numele unor români — Dragoș Panaitescu și Dumitru Focșeneanu — este a doua aflată pe cupă, prima fiind cea care cuprinde numele lui Ion Panțuru și Gheorghe Maftei, cuceritorii trofeului în 1963, la Igls, în Austria. Sperăm că debutul lui Panaitescu în arena celebrităților mondiale va fi de bun augur și el va urma drumul predecesorilor săi, cîștigători ai „Cupei mondiale a tineretului", printre care îi notăm pe Sheffield — S.U.A. (1961), Lamey — S.U.A. (1968), Evelyn — Anglia (1969), Vicario — Italia (1970) și Gruber — Austria (1971).

Bucuros era și Virgil Brenci, ocupantul unui onorant loc 20 la slalom special și, ceea ce am aflat de abia ieri, al **locului 6 la combinata alpină** (pe primul loc, celebrul Gustavo Thoeni). Puțin trist, celălalt „alpin" român, Dan Cristea, ne-a mărturisit că regretă foarte mult ieșirea lui din cursa de slalom special unde, este convins (și noi de asemenea), putea să se claseze cu cîteva locuri mai bine decît Brenci.

Timpul a trecut, însă, repede și fiecare „olimpic" s-a grăbit să se îndrepte spre casă, urmînd ca destăinuirile detaliate să le facă într-un viitor cît mai apropiat.

D. STANCULESCU

ATLETISM

PE MARGINEA PLENAREI COMITETULUI F. R. A.

RESPONSABILITATEA MAJORĂ A SPORTIVULUI ȘI ANTRENORULUI ÎN REALIZAREA PERFORMANȚEI

Plenara Comitetului F. R. Atletism a prilejuit o amplă dezbatere a activității desfășurate la toate nivelele, în anul competițional 1971. Imaginea vieții atletismului românesc — cu plusurile și minusurile ei — s-a conturat nu numai din darea de seamă, ci și din cuvîntul participanților la plenară, în fapt al celor care lucrează efectiv pentru acest sport în școli, asociații și cluburi.

În mod firesc, dezbaterile au relevat aspecte definitorii ale acestei importante discipline olimpice, în momentul actual: **dezvoltarea bazei de masă și a celei materiale, aprofundarea — pe baze științifice — a procesului de instruire, mărirea responsabilității sportivilor și antrenorilor, contribuția tot mai substanțială, pe plan tehnic și educativ, a specialiștilor și tehnicienilor.**

Din cuvîntul celor 14 participanți la discuții am desprins în acest sens cîteva intervenții edificatoare.

VALERIAN GHINEȚ — **primarul Municipiului Gh. Gheorghiu-Dej**: „Arătîndu-vă numai faptul că în municipiul nostru din cei aproximativ 50 000 de locuitori, aproape 13 000 sînt elevi, am înfățișat premisa esențială a necesității răspîndirii atletismului pe meleagurile noastre. Exemplul edificator al Liceului cu program de educație fizică — specialitate gimnastică — ar trebui studiat și adoptat pentru atletism. Ar fi și un excelent prilej de a oferi tinerilor profesori de educație fizică cu specializare atletism posibilitatea de a activa pe un teren fertil, avînd la dispoziție condiții de muncă și de viață foarte bune".

OVIDIU GAVRILĂ — **președintele comisiei județene de atletism Vrancea**: „Dorim — și vom face toate eforturile pentru a ne realiza această dorință — să amenajăm, cu sprijinul organelor locale, trei noi piste de atletism (Mărășești, Adjud și Odobești) pînă în anul 1973. Cred că, uneori, din dorința de a avea performanțe cu orice preț, se forțează pregătirea unor juniori și, din această cauză, la vîrsta senioratului acestia se plafonează".

SILVIU DUMITRESCU — **antrenor la clubul sportiv Metalul București**: „După părerea mea, se face — și astăzi — prea puțină propagandă pentru atletism. Apar rareori afișe, se scrie încă insuficient și — cred că aceasta este carența cea mai gravă — se organizează încă prea puține concursuri pentru copii. Or, ce alt stimulent mai puternic poate fi pentru el decît întrecerea ?"

RODICA SICLOVAN — **directoarea școlii sportive experimentale Viitorul**: „Pornind de la un efect — opoziția unor părinți față de practicarea atletismului de către copiii lor — ajugem imediat și la una din principalele cauze: neglijarea aspectului educativ în munca de instruire. Numai auzind maniera nepoliticoasă, brutală, în care unii dintre antrenori și profesori se adresează elevilor lor și veți fi de acord că părinții acestora au într-un fel dreptate".

ION CEAPĂ — **președintele Clubului sportiv Brăila**: „Dacă acum 15 ani exista un veritabil exod al atleților brăileni spre Capitală, astăzi lucrurile s-au schimbat radical. Activitatea generală pentru sprijinirea acestui sport, munca tînărului profesor Ion Moroiu au contribuit la crearea unei atmosfere favorabile dezvoltării atletismului. Copiii doresc să facă sport, să rămînă în clubul nostru, să concureze și să obțină performanțe pentru el".

Dr. ZINA SIMU — **Cluj, membră în comisia medicală a F.R.A.**: „Din păcate, între cadrele medicale care activează în atletism se manifestă — din cînd în cînd — o dezbinare puerilă cu efecte negative asupra asistenței de specialitate. În loc să ne dispersăm eforturile în probleme minore, am putea conlucra pentru a găsi soluții eficiente în atît de numeroasele probleme nerezolvate, legate de procesul instructiv, de refacerea după efort ș.a."

ROMULUS FLOREA — **președintele comisiei județene de atletism Mureș**: „Iată o acțiune de neînțeles și de neaprobat: profesorii cu specializare atletism din cadrul Liceului Bolyai cu program de educație fizică, au primit în scris dispoziția prin care li se interzice desfășurarea antrenamentelor la probele de aruncări" !

EFREM KERTES — **șeful secției sport-turism din U.G.S.R.**: „Înainte de a solicita extinderea bazei materiale ar trebui să ne îngrijim de folosirea judicioasă a celei existente. Mai sînt încă piste de atletism, stadioane, unde s-ar putea practica cu succes acest sport, nefolosite nici măcar pentru angrenarea începătorilor. Așadar..."

BARUCH ELIAS — **antrenor emerit (Steaua)**: „Avem o misiune de onoare pe care trebuie să ne-o îndeplinim cu maximum de răspundere: pregătirea unui număr cît mai mare de atleți pentru Jocurile Olimpice de la München. Colaborarea cu medicii, cu ceilalți specialiști, asigurarea condițiilor optime de pregătire pot concura la aducerea în formă maximă a fruntașilor atletismului românesc. Nu trebuie să omitem însă responsabilitatea majoră pe care o au sportivii înșiși, obligativitatea de a se dărui efortului comun, de a contribui creator la îndeplinirea sarcinilor programului de pregătire. Pentru că, în ultimă instanță, de el depinde în cea mai mare măsură reușita".

În încheierea dezbaterilor au luat cuvîntul președintele F.R.A., **Mihail Florescu**, și vicepreședintele C.N.E.F.S., **Emil Ghibu**. Asupra concluziilor acestor dezbateri vom reveni.

DE LA FOTBAL LA CĂLĂRIE, VIA SAPPORO

Mai e nitel și fotbalul ne va încălzi din nou. De fapt a și început să ne încălzească, mai întîi cu niște imagini polare care ni le-a transmis Teleenciclopedia de simbăta trecută: operatorul Fonting a avut ideea să imortalizeze pe peliculă un meci de fotbal jucat în 1911 în Antarctica. Și el și fotbaliștii nu erau altii decît membrii expediției lui Robert Scott, celebrul explorator, plecat în descoperirea Polului Sud. Imaginile sînt cu atît mai cutremurătoare, încărcătura lor dramatică e cu atît mai mare cu cît știam că eforturile lui Scott vor fi zadarnice pentru că va găsi la Polul Sud urmele expediției lui Roald Amundsen, care îl precedase cu o lună și că cei mai mulți dintre cei ce se zbenguiau în acea goană după minuna'a minge de fotbal de pe stadionul polar, vor pieri, în frunte cu căpitanul lor, pe drumul reîntoarcerii...

Dar dacă fotbalul i-a încălzit pe oameni în acele locuri pustii ale Polului Sud, iar după aproape șase decenii unul dintre primele cuvinte pronunțate de oameni pe lună a fost tot magicul „fotbal", înseamnă că el este cu adevărat regele sporturilor.

Dar fotbalul a ținut să ne încălzească în plin anotimp rece cu fierbintele turneu al Stelei în țara cafelei, a sambei, a fotbalului și a lui Pele. Ne-a încălzit, ne-a supărat (nu puțin, pe unii dintre noi) mai ales că proaspăta firmă spălată și curățată de spaniolii de la C. F. Barcelona a fost pusă în umbră de brazilienii de la Palmeiras, de Vasco da Gama, de Portuguesa, toate cluburi cu renume în fotbalul international. Micul ecran nu ne-a arătat nici o imagine din acest turneu, precum ne-a demonstrat anul trecut Dinamo. I-am văzut însă la scurt timp după înapoiere, pe Valentin Stănescu și pe Constantin pe sticla televizoarelor. Ori lumina cădea cam cis, ori ei erau speriați (speriați că se aflau în fața camerelor de luat vederi ?, speriați de întrebările ce știau că urmează ?, speriati de răspunsurile ce trebuiau să le dea ?), ori amîndouă la un loc, cert e că păreau a fi în fata inchizitorului !

E drept, în turneul său din continentul fotbalului, Steaua, la început, ne-a surprins, apoi ne-a supărat, în cele din urmă ne-a făcut să zîmbim a lehamite, dar, stați tovarăși ! Fotbalul e un joc, e un sport, e făcut să descrețească frunțile, nu să le încrețească, trebuie să ne destindă, nu să ne îmbolnăvească de cord și să facă să crească și colesterolul. Și dacă e un joc, un sport, să-l luăm ca atare. Mai ales că revista de specialitate ne previne prin declarațiile cîtorva stelisti: **„Să ne judecați după meciurile cu Bayern München !"**. Bine zis !

Să amînăm, așadar, verdictul. Na, că am început și eu cu verdicte ! Scuzați !

Ne-a încălzit de-a binelea **serialul** concursului hipic de la Berlin: imagine splendidă, cadraj fără cusur, iar comentariul lui Țopescu-senior îl concurează pe cel al lui Leonard Bernstein și are același rezultat cu al dirijorului american: ne face să înțelegem călăria, să-i pătrundem secretele, să ne cucerească și să ne invite (la fel ca Bernstein, la concertele Filarmonicii) la concursurile de la baza hipică din Calea Plevnei. Pînă atunci așteptăm cu nerăbdare mansa a doua, de duminică.

Și-acum, Sapporo. Ce-am putea spune după cele ne-văzute de-acolo ? Că totul a fost frumos, zăpadă bogată, surprize cum îi stă bine oricărei competiții, dar despre ai noștri nu prea am auzit. Ne va prezenta televiziunea, în viitor, vreun film de lung metraj al Olimpiadei albe din insula Hokkaido ? Nu de alta, dar am vrea să vedem și noi, cei de acasă, minunata întrecere purtată sub hlamida amatorismului.

INTERIM

SCHI — În „Cupa Steagul roșu"

CONCURENȚĂ ÎNDÎRJITĂ (LA BĂIEȚI) NUMĂR ȘI VALOARE SCĂZUTĂ (LA FETE)

O dată cu desfășurarea întrecerilor, dotate cu „Cupa Steagul roșu", s-a mai consumat o etapă din cele rămase pînă la campionatele naționale. În zilele de concurs, atît ceața cît și lipsa zăpezii i-au împiedicat pe concurenți să facă, în cele mai bune condiții, verificarea reală a stadiului actual de pregătire. Coborîrea are, totuși, în Dorin Munteanu un liber incontestabil. Duminică, el a cîștigat a doua oară în sezon această probă și campionul de anul trecut, C. Văideanu, se vede nevoit, pentru moment, să-i recunoască superioritatea, deși rămîne în continuare un protagonist de temut. La fel ca și Gh. Vulpe, I. Bobiț, P. Ivănescu (absent motivat) și alți cîțiva. Această stratificare oarecum fixă, probată în general și de coborîrea de la „Cupa A.S.A.", a declanșat din plin reacțiile concurenților, a scormonit și mai mult ambițiile. În proba de slalom special, un puternic spirit de concurență l-a animat, parcă mai mult ca niciodată, pe concurenți. Ei au pornit în cursă, în ciuda ceții, hotărîți, fie să confirme (Munteanu), fie să oblige la reconsiderarea ierarhiei (Văideanu și mai ales, Vulpe, de obicei, primul solist al probelor de slalom). Mulți dintre ei au riscat însă. Astfel Vulpe și Văideanu au „ciacat", ceea ce a făcut ca Munteanu să meargă oarecum mai prudent, cîștigînd o cursă în care un rol important l-a jucat rațiunea. I. Bobiț a simțit astfel o posibilă victorie și a obținut în manșa a doua cel mai bun timp. Din păcate, i-a lipsit o fracțiune de secundă. Spre vîrful piramidei și-au făcut drum și alți dornici de afirmare, printre care trebuie menționat N. Dăscălescu (locul cinci la coborîre, patru la special).

Deci, remarcăm încă o dată animația din grupul de fruntași, provenită dintr-un puternic spirit de concurență, ceea ce constituie în ultimă instanță, o condiție esențială pentru ridicarea performanței...

Încă un lucru despre băieți: D. Munteanu și Nicolae Crețoi (absent motivat la coborîre, dar locul trei la slalom special) s-au dovedit bine pregătiți, acum, înainte de a ne reprezenta țara la Campionatele mondiale universitare de la Lake Placid.

Dacă la băieți lucrurile stau relativ bine, la fete se constată, în primul rînd, o mare penurie de concurente. Situația apare cu atît mai gravă la proba de coborîre, unde, de regulă, sînt înscrise 4 pînă la 5 concurente. Or, un concurs de nivel republican nu poate fi onorat de o asemenea prezență redusă. Sînt de ajuns o renunțare sau un accident ca să ne trezim în situații critice, ca acelea care s-au petrecut sîmbătă, cînd au mers doar două concurente ! Ca să nu mai vorbim despre nivelul valoric: Iudit Tömöri și Daniela Munteanu sînt singurele care se bat pentru primele două locuri. Poate de aceea se și renunță chiar la înscrierea într-un concurs, în care valorile sînt departajate de timpi foarte mari, așa cum a fost la slalomul special de duminică: între locurile doi și trei s-au înregistrat nu mai puțin de 8 (opt) secunde ! Față de această situație, cluburile trebuie să ia măsuri. Poate promovarea unor elemente talentate, de perspectivă, care, deși n-ar rezolva problema momentan, ar constitui, totuși, pentru viitor, o oarecare garanție. Dar, fără îndoială, problema trebuie gîndită mai în profunzime.

Radu TIMOFTE

Nicolae Crețoi *(C.S.U. Brașov) a demonstrat la slalomul special de duminică o exemplară putere de luptă. El a obținut în final un meritat loc trei*

Foto: Paul ROMOȘAN

I. Stoianovici primește diploma și insigna de antrenor emerit

BOX

DECERNAREA TITLULUI DE ANTRENOR EMERIT LUI ION STOIANOVICI

În sala sindicatelor de la „Uzina 23 August" din București, a avut loc zilele trecute o emoționantă festivitate. În prezența președintelui Comitetului sindicatelor din uzină, tov. *Dumitru Pădure*, a președintelui Clubului sportiv Metalul București, tov. *Savu Spătaru* și a unui mare număr de sportivi, antrenori, activiști voluntari și muncitori din marea unitate industrială, a avut loc festivitatea înmînării diplomei și insignei de antrenor emerit lui *Ion Stoianovici*, antrenor de box cu o bogată activitate în cadrul clubului Metalul. Înalta distincție i-a fost înmînată din partea C.N.E.F.S. de prof. *Cristea Petroșeneanu*, secretar general al F. R. Box, care l-a felicitat călduros pe sărbătorit, urîndu-i noi succese în viitor. După aceea, numeroși vorbitori, printre care sportivi, antrenori, salariați ai uzinei, au evocat cu emoție momente din activitatea lui Ion Stoianovici.

În încheiere, proaspătul antrenor emerit a mulțumit pentru înalta prețuire, angajîndu-se ca în viitor să muncească în așa fel, încît prin modestul său aport, boxul românesc să înregistreze noi izbînzi internaționale.

STADIONUL TINERETULUI ȘI... CHIRIAȘII LUI

(Urmare din pag. 1)

atletice oficiale care grupează peste 40 de formații.. Acești sportivi se echipează (în marea lor majoritate) afară, pe gazon sau pe vreo bancă din tribună. Cabinele-vestiar nu sînt numai insuficiente, ci o parte din ele sînt și neîncălzite. Așa se explică de ce, chiar în zilele friguroase, cînd afluența sportivilor la stadion este simțitor redusă, tinerii preferă să se echipeze tot afară.

La Stadionul Tineretului se simte și nevoia unor noi spații pentru antrenamente, sînt camere care, cu puțină... bunăvoință ar putea fi amenajate în acest scop. Despre aceste lucruri, de altfel, am mai scris. De rezolvat nu s-a rezolvat însă nimic. Canotorii (într-o singură grupă sînt circa 40 de sportivi care lucrează la bac), au drept sală de forță o cameră de aproximativ 16 mp., aceasta în timp ce sub tribuna stadionului, lipită chiar de sala de antrenament la bac, există o magazie pentru păstrarea echipamentului aparținînd Consiliului municipal pentru educație fizică și sport, a cărui suprafață este de 54,39 mp. Aici ar trebui să se amenajeze neîntîrziat sala de forță a canotorilor.

Ultimul demers făcut de către administrația stadionului pe lîngă C.M.E.F.S., în vederea eliberării spațiilor ce le deține la baza sportivă în b-dul Mărăști nr. 26 (în afara camerei amintite mai sus, C.M.E.F.S. mai beneficiază și de un alt spațiu de circa 23 mp., folosit în același scop) s-a soldat cu adresa din 15 noiembrie 1971, prin care Consiliul municipal încunoștințează administrația stadionului că va putea elibera cele două camere în prima jumătate a trimestrului II/1972. Ar fi de dorit ca măcar de data aceasta să nu mai intervină o nouă amînare.

Dar, Stadionul tineretului nu este frustrat doar de cele două camere despre care am amintit. În incinta bazei mai sînt și alte numeroase spații ocupate de persoane care nu au nimic comun cu stadionul sau cu activitatea sportivă. Caselor de bilete de la intrarea principală a stadionului le sînt alăturate construcții însumînd 196 mp., clădiri ocupate de diferite persoane. Or, aceste clădiri ar putea fi folosite drept vestiare pentru jucătorii de baschet, de volei și de handbal, ale căror terenuri sînt amplasate în imediata vecinătate. Aici, vara, iarna, pot fi văzute cămăși, pijamale, ciorapi... etc. întinse pe frînghie la uscat, în timp ce pe alei sau pe gazonul terenului central al stadionului găinile își caută hrană. Cît va mai dăinui oare această situație ?

Camera de fizioterapie și cabinetul medical al stadionului ocupă spații cu totul necorespunzătoare, în timp ce în prelungirea poligonului de tir, într-o clădire generală întregul etaj (4 camere cu un total de 102,30 mp.) este ocupat de persoane particulare. Este absolut necesar ca Ministerul Educației și Învățămîntului — beneficiarul principal al acestei baze — să facă neîntîrziat demersuri pentru eliberarea clădirilor din incinta Stadionului Tineretului. Acestea, în totalitatea lor, să revină în circuitul sportiv. O reclamă mîile de tineri bucureșteni, adevărații proprietari ai bazei sportive de la Șosea.

TENIS — În concursul republican de sală

ECATERINA ROȘIANU ÎNVINSĂ DE AURELIA TRIFU!

Asistăm, neîndoielnic, de cîtva timp la afirmarea tot mai pregnantă a tinerei generații de jucătoare, constatare îmbucurătoare pentru tenisul nostru feminin. „Buchetul" acesta de talente o include și pe **Aurelia Trifu** (Steaua), care, din toamna anului trecut, continuă curba ascendentă a unei comportări promițătoare. Ea a reușit, la actualul concurs republican de sală, s-o învingă pe favorita nr. 1 — Ecaterina Roșianu (7—5, 6—4) — anunțîndu-și, astfel, candidatura la un loc în turneul final al primelor patru clasate Lovîturile scurte, desele incursiuni la fileu (încheiate cu puncte în favoarea sa) au fost decisive în victoria Aureliei Trifu. Joc(u) a căpătat un plus de atractivitate și datorită tenisului de bună calitate oferit de Ecaterina Roșianu.

După o întrerupere de cîteva luni a antrenamentelor **Manana Nunweiller** a reapărut, învingînd-o pe Anca Florescu (C.S.U. Construcții) cu 6—0, 6—3. Cîteva cuvinte despre jocul **Virginiei Ruzici**: victoria ei asupra Ioanei Bădin (Dinamo) era previzibilă (6—1, 6—3). Remarcat se cere faptul că Virginia Ruzici și-a îmbunătățit mult lovitura de serviciu, dovadă fiind și faptul că 15 puncte din acest meci și le-a adjudecat prin... „așі". **Și Mariana Simionescu** își continuă seria victoriilor, cîștigînd cu 6—3, 6—3 meciul cu Florica Butoi (C.S.U. Construcții).

Alte rezultate: **Gabriela Dinu** (Dinamo) — Cristina Mureșan (Șc. sp. nr. 2) 6—1, 6—1, **Cristina Bădin** (Dinamo) — Aneta Enciu (Dunărea Galați) 6—2, 6—2, **Lucia Romanov** (Cutezătorii) — Mirela Comănescu (Petrolistul Cîmpina) 5—5, 6—4, 6—2, **Simona Nunweiller** (Progresul) — Doina Ionescu (Cutezătorii) 6—0, 6—2.

Concursul continuă zilnic (pînă duminică), dimineața între 8.30—13, iar după amiază de la 16—20.

Ion GAVRILESCU

SUB CUPOLA SĂLII DIN HUNEDOARA

HUNEDOARA 16 (prin telefon) În plină desfășurare se află și concursul republican al tenismenilor. În primele tururi, în întrecerea seniorilor nu s-au semnalat surprize, favoriții trecînd cu relativă ușurință în fazele superioare ale turneului de simplu. Iată cîteva dintre rezultatele înregistrate: *Boage* (C.S.U. construcții Buc.) — *Fodor* (Tg. mureș) 6—4, 6—3; *Mocanu* (Dinamo Galați) — *Curcă* (Progresul Buc.) 6—4, 3—6, 6—3; *Almăjan* (Dinamo Buc.) — *Cociuban* (U.T.A.) 6—0, 6—3; *Navrotchi* (C.S.U. Constr.) — *Hărădău* (Constructorul Hunedoara) 6—7, 7—6, 6—0; *A. Viziru* (Progresul Buc.) — *Golombos* (Dinamo Galați) 3—6, 6—2, 6—4; *A. Roșianu* (Steaua) — *Giurgiu (Oradea)* 7—5, 6—4; *Kerekes* (Dinamo Brașov) — *Mocanu* (Dinamo Galați) 6—0, 6—0. Au început și întrecerile tenismenilor juniori.

M. IOANID-coresp.

TENIS DE MASĂ

AZI, ÎN SALA FLOREASCA, ÎNCEP „UNIVERSITARELE"

Astăzi și mîine, începînd de la ora 9, sala Floreasca găzduiește etapa finală a campionatelor universitare de tenis de masă, desfășurate sub egida Ministerului Educației și Învățămîntului, a Consiliului Național pentru Educație Fizică și Sport, a Uniunii Asociațiilor Studențești din România. Programul de azi (dimineața pînă la ora 12, după-amiază între orele 16 și 20) este dedicat probelor pe echipe (masculine și feminine). Mîine (orele 9—13) se vor disputa probele de dublu — băieți, fete și mixt —, urmînd ca după masă să se desfășoare meciurile de simplu (între orele 16 și 18,30) și finalele tuturor probelor individuale (între orele 19 și 21).

Vor participa jucători din centrele studențești Baia Mare, Cluj, Craiova, Constanța, Petroșani, Ploiești, Suceava, Timișoara, Tg. Mureș și București, iar jucătoarele vor reprezenta Baia Mare, Brașov, Cluj, Craiova, Ploiești, Timișoara, Tg. Mureș, București.

„CUPA MARAMUREȘ" INAUGUREAZĂ, AZI, SEZONUL SĂRITORILOR

● Pe trambulina de la Borșa, ultimele sărituri de antrenament au avut loc luni, cînd Erös (Dinamo), Gîrneț, Biriș (A.S.A.) și Bîrsan (Tractorul) s-au dovedit cei mai în formă, realizînd salturi de 90 m. Din cauza stării zăpezii (foarte înghețată), marți și miercuri nu s-au putut face pregătiri. În schimb, s-a lucrat intens pentru amenajarea trambulinei pe care vor avea loc azi („Cupa Maramureș"), mîine („Cupa Federației") și duminică, (campionatul național) cele mai importante concursuri ale sezonului.

● La Poiana Brașovului, pe pîrtia amenajată în Poiana Ruia, se desfășoară, de azi pînă sîmbătă, concursul republican de fond al școlilor sportive.

● Sîmbătă și duminică, fondiștii cei mai buni ai țării își vor disputa întîietatea în cadrul tradiționalului concurs „Cupa Tractorul" care cuprinde probe individuale și ștafete.

● Școala sportivă Predeal organizează duminică dimineață, pe pîrtia de sub teleferic, „Cupa Predealul" la slalom special. Vor fi alcătuite clasamente individuale și pe echipe.

● Tot la probe alpine, la sfîrșitul acestei săptămîni se vor desfășura campionatele județene pentru seniori.

● Organizată de Școala sportivă Brașov, „Cupa 16 Februarie", găzduită pe pîrtiile Poienii Brașov, s-a bucurat de un succes deplin. La startul întrecerilor de slalom special au fost prezenți 71 de schiori ai școlilor sportive din Brașov, Predeal și Miercurea Ciuc. Primul loc în clasamentul pe echipe a revenit reprezentanților Liceului „Honterus" din Brașov care au totalizat 39 p. Au urmat în clasament: 2. Școala generală nr. 6 50 p, 3. Școala generală nr. 2 Brașov 56 p. **(C. GRUIA** coresp. județean).

HANDBAL

COMPETIȚII LA ZI

Întrecerile finale ale **„Cupei Banatul"** la handbal masculin, desfășurate la Timișoara, s-au încheiat cu o surpriză, trofeul pus în joc fiind cucerit de divizionara B **CSM Reșița**, urmată în clasament de Politehnica Timișoara și Știința Lovrin. Iată, de altfel, ultimele rezultate: **Ceramica Jimbolia — Voința Timișoara** 31—8 (15—2), **Banatul Timișoara — Gloria Arad** 20—15 (9—7), **Politehnica Timișoara — Timișul Lugoj** 18—5 (9—8), **CSM Reșița — Știința Lovrin** 15—15 (8—8).

C. CREȚU-coresp.

În sala IMF din Tg. Mureș au început întrecerile de handbal dotate cu **„Cupa de iarnă"**, competiție organizată de CJEFS Mureș și la care participă 5 echipe feminine și 4 masculine. Iată primele rezultate înregistrate: FEMININ: **Voința Sighișoara — Dermagant Tg. Mureș** 7—6 (3—1), **Șc. Sp. Tg. Mureș — Lic. Bolyai Tg. Mureș** 17—9 (6—6); MASCULIN: **ASA Tg. Mureș — Lemnarul Tg. Mureș** 29—11 (14—6), **Șc. Sp. Tg. Mureș — Lic. Bolyai Tg. Mureș** 18—13 (9—6). Întrecerile continuă cu etapa a doua, sîmbătă 19 februarie.

Ioan PĂUȘ-coresp. județean

Sala Sporturilor din Cluj a găzduit două meciuri amicale între formațiile Universitatea din localitate (lipsită de aportul jucătorilor **Schobel, Tudosie, Capră**) și Minaur Baia Mare, fruntașa seriei a II-a din divizia B. Formațiile și-au împărțit victoriile, în primul meci cîștigînd oaspeții cu 16—14 (7—6), iar în cel de-al doilea gazdele cu 20—14 (11—7).

P. RADVANYI-coresp. județean

De pe cuprinsul țării

ROMAN: O NOUĂ SECȚIE DE BOX

Prin sprijinul organelor locale și datorită pasiunii manifestată de instructorul Dumitru Bardă, fost boxer la Sport Club Bacău, la Roman, a luat ființă recent o secție de box, pe lîngă asociația sportivă Laminorul.

Dumitru Bardă efectuează cu elevii săi patru antrenamente săptămînale, asidue, urmărind o selecție riguroasă a celor 18 boxeri rămași în evidență (din 50 prezentați inițial), avînd în program cîteva gale de verificare, în compania echipelor Ceahlăul Piatra Neamț, C.F.R. Pașcani și Letea Bacău.

Dintre tinerii pugiliști pe care îi are în pregătire, instructorul D. Bardă ne-a recomandat ca autentice talente pe semimuscа Constantin Bălăiță, pe mijlociul Mihai Negrescu și pe pana Viorel Lazăr, boxeri despre care vom auzi numai lucruri bune.

Mihai CHIRIAC — coresp.

ZECI DE MII DE LEI PENTRU ECHIPAMENT SPORTIV

Asociația sportivă „Știința" Urlați (președinte Adrian Tărîndă), de pe lîngă liceul din localitate, reprezintă o unitate sportivă fruntașă pe teritoriul județului Prahova, echipele sale de volei (feminin și masculin), oină și atletism cucerind — în repetate rînduri — titlul de campioane ale județului.

Zilele care au trecut i-au găsit pe elevii — sportivi din Urlați în mare fierbere: din cei peste 50 000 lei, primiți din partea C.A.P.-ului din localitate pentru acțiunile de strîngere a porumbului și strugurilor, Liceul și-a procurat material și echipament sportiv de cea mai bună calitate (mingi, tricouri, treninguri etc.), dotări care sporesc zestrea — și așa considerabilă — a elevilor din Urlați, marcînd deosebita grijă a profesorilor de educație fizică și a antrenorilor Științei pentru baza materială.

CARNAVAL PE GHEAȚĂ

Din inițiativa liceului „Calistrat Hogaș" din Piatra Neamț, pe patinoarul natural amenajat în incinta liceului — a avut loc un pitoresc carnaval pe gheață, la care au participat patinatori din liceele și școlile generale ale orașului de la poalele Petricicăi.

În cadrul acestui adevărat festival al gheții, organizatorii (merită sublinieri speciale profesorul Petre Brînzei, „inima" acestei manifestații) au inițiat un concurs fulger de patinaj artistic, care s-a bucurat de un real succes.

George GROAPĂ — coresp.

ACTIVITĂȚI SPORTIVE RECREATIVE

La Buzău, în cadrul asociației sportive Economistul, funcționînd pe lîngă Liceul Economic din localitate, s-au organizat întreceri sportive „interne", la șah, tenis de masă, schi și haltere.

În paralel cu o demonstrație de tenis de masă, susținută de „Cutezătorul" Buzău, și cu un simultan de șah, viitorii economiști buzoieni au oferit întreceri pasionante, cu un număr record de elevi. Campionatul de șah a antrenat pe toți cei 530 de școlari din această unitate de învățămînt ! Merite deosebite în atragerea marii mase de elevi la activități sportive recreative au prof. Ioan Mușat, directorul liceului, și cei doi profesori de educație fizică, M. Gheorgheu și C. Constandin, veritabile „motoare" ale unei activități care se îmbogățește cu fiecare zi.

Dumitru MARIN — coresp.

OLIMPIADA DE IARNĂ A ELEVILOR

Recent, în apropierea orașului Cîmpulung Moldovenesc, s-a desfășurat Olimpiada de iarnă a elevilor, competiție sportivă care a adunat la start reprezentanți ai liceelor, școlilor profesionale și generale din județ, în întreceri la patinaj, schi și sănii.

Competiția s-a bucurat, așa după cum se vede din imaginea alăturată, de un deosebit succes de participare înscriindu-se cu următoarele rezultate: sănii: Maria Iliuț (fete) și Bogdan Khaiak (băieți); patinaj viteză: Brîndușa Dîrza și Ilie Antonie; schi fond: Cornelia Mititelu și Petru Clobanu; slalom: Adriana Carpea și Ilie Chisciuc.

Concursul a constituit o reușită și din punct de vedere al afluenței de spectatori.

C. ALEXA — coresp. — județean

CONSILIUL NAȚIONAL PENTRU EDUCAȚIE FIZICĂ ȘI SPORT

anunță scoaterea la concurs a unui post de corespondent de relații internaționale.

Candidații trebuie să cunoască bine limba germană, precum și una din următoarele limbi: rusă, engleză, franceză.

Cererile de înscriere la concurs se vor depune la C.N.E.F.S., str. Vasile Conta 16, et. I, camera 19, împreună cu următoarele acte:

- **copie de pe diploma de studii superioare**
- **autobiografie**
- **dovadă din care să rezulte că are o vechime în specialitate de minimum 4 ani.**

Concursul va avea loc în ziua de 1 martie, la sediul C.N.E.F.S. și va consta din verificarea cunoștințelor profesionale de specialitate, scris și oral.

fotbal

DE LA ISTANBUL LA SALONIC

O ZI BOGATĂ ÎN IMPRESII ȘI FAPTE

Azi, de la ora 15,30, echipa României va juca cu P. A. O. K. Salonic

SALONIC, 16 (prin telefon, de la trimisul nostru special).

● Marți — zi dedicată avioanelor. Am pornit dimineața, pe o vreme splendidă din Istanbul, pentru ca abia seara, la ora 21,30, să punem piciorul în Salonic. O rapidă enumerare a evenimentelor unei zile foarte bogată în impresii și fapte.

● Ora 9 dimineața ; antrenament susținut, condus de antrenorul Ion Voica, pe peluza hotelului clubului Fenerbahce. Masă frugală. Momentul cel mai trist al zilei — despărțirea de Mocanu ; băieții trec pe rînd în camera lui și-l îmbrățișează. Pe noptieră văd buchete de flori, oferite de conducerea clubului Fenerbahce, care manifestă o grijă emoționantă față de internaționalul nostru.

● Autobuz — traversare cu feribotul a Bosforului. La aeroportul din Istanbul, președintele clubului Fenerbahce, Faruk Ilgaz, salută delegația noastră și primește vii mulțumiri pentru frumoasa găzduire. Boeing-ul 727 „Olympic" decolează ușor și, spre liniștea „antivoinajorilor aerieni", care nu sînt de loc puțini, aterizează în 50 de minute, fără zguduiri și hopuri, la Atena. Flori, cuvinte calde de bun sosit, ne primesc la scara avionului. Reprezentanții federației elene, ai clubului P.A.O.K., ziariști și... Mazurakis sînt alci la sosirea noastră.

● Pînă la decolarea avionului de Salonic, ni se oferă o promenadă cu autobuzul prin Atena.

● Vreme plăcută, cu soare — ni se spune că s-a instaurat abia azi la Atena, după multe zile de ploaie și vînt rece.

● Frumusețea albă și maiestuoasă a Atenei ne întîmpină de la primul viraj al drumului din fața aeroportului.

● Ne îndreptăm spre Pireu și autobuzul stopează în fața stadionului Karaiskakis. Cine ne strigă cu mare bucurie și aleargă spre noi ? Ștefan Covaci. A venit cu echipa Olandei, care a jucat ieri un amical cu selecționata Greciei.

● Îmbrățișări. Schimburi de impresii, rapide pentru că „Piști" pleacă în cîteva minute cu grupul de jucători olandezi care abia terminaseră antrenamentul. Are șase oameni în lot. Se interesează de prieteni. Vorbește mult cu Angelo. Ne anunță că a întocmit un amănunțit raport asupra selecționatei Danemarcei.

● Iată, trece spre culoar combinata Ajax — Feyenoord. Un singur trening albastru între cele portocalii tradiționale ale naționalei olandeze : Cruyff. Așa de rapid să-l fi amețit „balonul de aur" 1971 ?

● Israel și Van Hanegem îi salută cordial pe dinamoviști. Preferatul lor — Radu Nunweiller.

● Ce întîmplare ! Asist la o întîlnire a două naționale... pe teren neutru.

● Înapoi la aeroport, iarăși îmbarcare, de data aceasta într-un frate mai mare al Boeing-ului de la prinz — un 707 — și în 30 de minute atingem betonul pistei aeroportului din Salonic.

● Este exact ora 21,30. Extrem de călduroasă primire — un masiv grup de oficiali din Salonic, în frunte cu președintele federației Greciei de nord, Periclis Dervisis, cu multe și mari buchete de flori ne întîmpină.

● După un somn prelungit la hotelul Olimpia, miercuri s-a reluat antrenamentul din plin. Angelo Niculescu și Ion Voica nu i-au menajat de loc pe tricolori în ședința de pregătire de dimineață.

● Buletin medical : Dinu și Dobrin se resimt cel mai mult de pe urma accidentelor din partida cu Galatasaray. Sînt supuși la tratamente medicale energice. Prezența lor — incertă pentru jocul de azi. În schimb, Uifăleanu și Anca sînt aproape restabiliți.

● Formația pentru jocul cu P.A.O.K. va fi stabilită joi la amiază. Se contează pe aplombul și verva lui Iordănescu, în momentul de față cel mai în formă atacant al lotului. Interes deosebit pentru meci, care va începe la ora 15,30 pe stadionul P.A.O.K. Gazdele țin mult la un rezultat bun. Să sperăm că nu vor utiliza metodele elevilor lui Britch, deși antrenorul lor este tot un englez : Shanon. Pentru acest joc, P.A.O.K. i-a adus miercuri noaptea, cu un avion special, de la Atena, pe cei trei jucători care au făcut parte din naționala Greciei : Kudas, Sarafis și Apostolidis.

Eftimie IONESCU

DUPĂ 10 ANI ACEEAȘI TELEGRAMĂ...

...Iarna lui '61. Un decembrie cu zăpadă multă. Pe terenul din Turda, un adolescent bătătorește omătul cu salturi de felină. E unul din antrenamentele sale obișnuite. De pe margine, îl strigă cineva. Cineva de la forul sportiv municipal. Îl cheamă și îi arată o telegramă. Adolescentul de 18 ani simte cum i se înmoaie picioarele. Antrenorul Gh. Ola îl cheamă la București, la lotul de juniori U.E.F.A., pentru ediția care urma să se desfășoare în țara noastră. În noaptea aceea, portarul Arieșului a făcut o noapte albă...

...Iarna lui '72. La Băile Herculane. Un ianuarie cu zăpadă multă. Portarul Jiului se întoarce de la un antrenament. La hotelul Hercule, la intrare, portarul îl oprește și îi înmînează o telegramă. Vicepreședintele clubului din Petroșani îl anunță că Gh. Ola îl cheamă la lotul olimpic. Era 15 ianuarie. În noaptea aceea, Vasile Suciu n-a închis ochii o clipă. Ca și atunci, în decembrie '61...

★

— Fii sincer, Vasile Suciu, te așteptai la această ultimă selecționare ?

— Cine în locul meu s-ar mai fi așteptat ? ! După suita aceea de accidente, picior rupt, mînă ruptă, oamenii nu mai aveau încredere în mine. Gh. Ola a fost singurul care s-a mai gîndit la mine. Tot dinsul care acum 10 ani mă introducea în lumea mare a fotbalului.

— De ce crezi că numai Gh. Ola a mai avut încredere în dumneata?

— Poate pentru că m-a cunoscut mai mult decît alții. Și poate că și sezonul bun de la Jiul a cîntărit în această alegere.

— Ce ți-ai propus, acum, cînd au început ambițiile să renască ?

— Aș vrea să particip și eu pentru prima dată la Olimpiadă. Sau altfel spus, să contribui pentru a doua oară la calificarea României la un turneu final al Jocurilor Olimpice.

— Prima dată ai contribuit la Sofia, la acel 1—0 care ne-a dus la Tokio.

— Atunci ! Și ce frumos a fost ! Cu 2 săptămîni, însă, înainte de plecarea la Tokio, mi-am rupt piciorul, la Craiova. Și am rămas acasă. Aproape un an am stat departe de fotbal. Știți ce înseamnă asta ? Simți că înebunești! După ghinionul acela, am fost chemat din nou la națională. Și cum nu era suficientă parcă perioada aceea neagră cu piciorul, după ce m-am întors dintr-un turneu din Israel și Grecia, mi-am rupt mîna. Într-un amical Steaua—Dinamo ! Așa mi-am terminat eu cariera internațională, la o vîrstă cînd de fapt abia începusem să escaladez „marea piramidă".

— Pînă la ce vîrstă crezi că poate face un portar carieră ?

— Un adevărat portar poate apăra pînă la 35—36 de ani. Cu condiția să fie în fiecare zi portar.

— Adică ?...

— Adică să nu-și ia „concediu" nici o zi. Portarul are un regim aparte. Reflexele sale cer zilnic cîteva căzături, cîteva ieșiri din poartă, muncă multă cu mingea pentru priză, pentru articulațiile mîinilor. Eu am învățat de la Voinescu toate astea. După fiecare antrenament, rămîn și-mi trag șuturi singur, în fața zidului. Trag tot felul de șuturi, pentru priză. Un jucător de cîmp își mai poate permite zile lejere. Un portar, nu! La portari se observă imediat lucrul superficial sau repausul.

— Trecerea la Jiul a însemnat, cumva, împăcarea cu soarta ?...

— Nu, n-a fost vorba de un fel de împăcare cu o soartă modestă! Cred că Steaua — care înseamnă marea mea dragoste — a renunțat prea repede la mine, o dată cu aducerea lui Coman. Venirea la Jiul m-a ambiționat însă mult. La Petroșani, am de continuat tradiția portarilor de valoare pe care i-a avut Valea Jiului, cum a fost, de pildă, regretatul Crișnic. Voi încerca să-i fac pe cei de la Steaua să regrete plecarea mea.

— Vasile Suciu, care au fost cele mai fericite momente din viața dumitale de fotbalist ?

— Cîștigarea turneului U.E.F.A. din 1962 și calificarea echipei României la Olimpiada de la Tokio.

— Și care dorești să fie cel mai fericit moment în viitorul apropiat ?

— Calificarea echipei olimpice a României, echipă din care sper să fac și eu parte, la turneul final al Jocurilor Olimpice de la München.

...După zece ani, Gheorghe Ola a făcut să ardă din nou flacăra iluziilor într-un portar pe care multă lume îl uitase.

Mircea M. IONESCU

ȘUTURILE LUI RIVELINO...

...Vi-l reamintiți, desigur, de la El Mundial. În constelația de superstiliști ai echipei Braziliei, evolua și un „tunar". Șuturile sale năpraznice produceau o puternică impresie atît asupra spectatorilor (și telespectatorilor), cît și asupra adversarilor (mai cu seamă asupra portarilor, obligați nu o dată de Rivelino să caute mingea în plasă).

Da, despre Rivelino, și poate și mai propriu spus despre **„ceva ce ține de Rivelino"**, este vorba în aceste rînduri, care nu sînt, totuși, o evocare în pofida introducerii de mai sus

Ideea acestei însemnări s-a născut în momentul în care cîțiva jucători de la Steaua mi-au vorbit de Rivelino, pe care au avut ocazia să-l urmărească, cu prilejul recentului lor turneu în Brazilia, în derbyul orașului Sao Paulo, **Palmeiras—Corinthians 1—1.**

„A tras peste 10 șuturi, de la distanță, la poartă — mi-au spus ei. **Multe foarte imprecise, unele aduceau chiar cu transformările de la rugby. Spre surprinderea noastră, nici un glas din public nu s-a auzit disprețuitor. Pînă la urmă, unul din șuturile lui Rivelino a fost gol. Și Corinthians a terminat la egalitate cu puternica sa rivală, aflată într-o excepțională formă".**

Ce spun aceste observații ? La prima vedere, aproape nimic.

Semnatarul acestor rînduri își aduce însă aminte că exact acum un an, însoțind pe Rapid în Brazilia, a avut ocazia să urmărească un meci al aceluiași Rivelino, atunci într-o partidă Corinthians—Flamengo. Aceleași observații asupra șutului celui al cărui nume crainicii tele și radio îl rostesc pe note muzicale, ca pe o reclamă, RI-VE-LINO.

Cel pe care publicul paulist îl iubește ca pe un fiu favorit (și-l alintă cu porecla devenită renume **„garoto do parque"** — băiatul din parc ; Rivelino fiind un „produs" al unui parc din suburbiile orașului) se întrecea — la prima vedere — în șuturi imprecise, cu mult pe deasupra sau pe lîngă poartă !

Și nimeni, din tribune, n-avea vreun cuvînt reprobator.

De ce ?

Explicația sportivității publicului ar putea părea o rațiune a acestei atitudini. În realitate, prima rațiune a... non-reacției spontane a publicului era ÎNȚELEGEREA LUI, DE ADEVĂRAT CUNOSCĂTOR AL FOTBALULUI.

Spectatorii înțelegeau că Rivelino, care șuta aproape întotdeauna „dintr-o bucată", cum se spune în termeni obișnuiți, RISCA PREMEDITAT. Prelungind balonul, ei ar fi fost cu siguranță imediat blocat de apărătorii adverși (care îl și marcau cu strășnicie), iar șuturile sale ar fi avut puțini sorți de izbîndă. Viteza lui de execuție însă, **șutul direct**, presupuneau o mare doză de risc — nu întîmplător multe din loviturile sale se duceau departe de buturile adverse — dar și posibilitatea implicită de a prinde DESCOPERITĂ apărarea adversă (inclusiv a portarului, surprins de rapiditatea și violența binecunoscute pe care le posedă șuturile lui Rivelino).

Iată, așadar, că ceea ce la prima vedere ar părea o stîngăcie, — pe care unii spectatori neavizați ar fi dispuși s-o amendeze prompt — este de fapt rodul unei gîndiri superioare, de mare fotbalist, care știe cît de greu și cu ce mijloace deosebite pot fi învinse puternicele apărări moderne.

Marius POPESCU

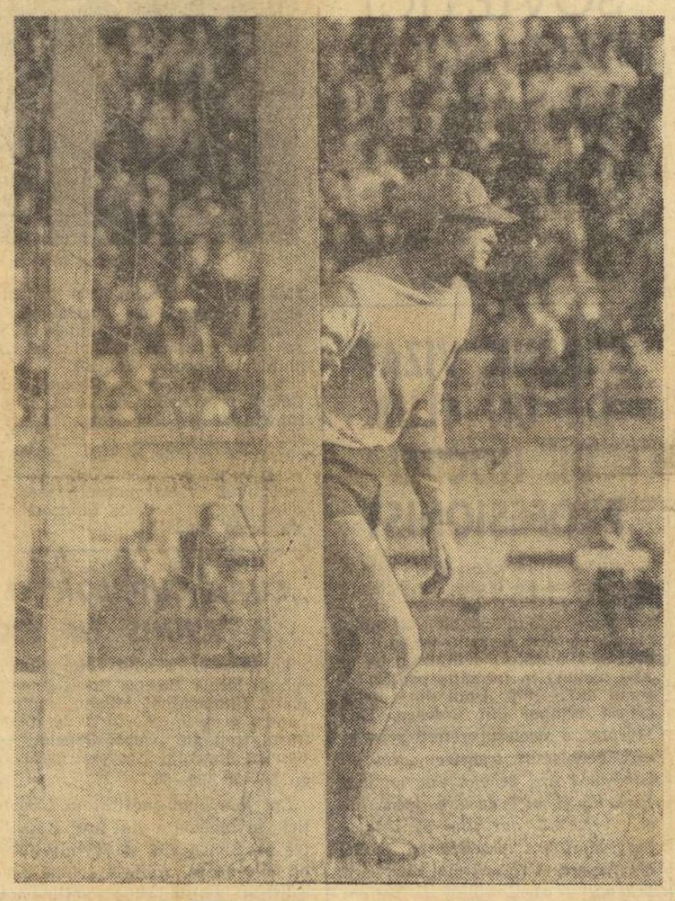

Un portar care revine — Suciu

CEAHLĂUL P. NEAMȚ ÎN BULGARIA

Echipa Ceahlăul P. Neamț, din seria I a diviziei B, va pleca săptămîna viitoare în Bulgaria, ca răspuns la invitația clubului Dimitrovgrad. În perioada 21 februarie — 3 martie, fotbaliștii de la Ceahlăul vor susține 3 sau 4 meciuri amicale.

PROGRESUL ÎNVINSĂ LA VARNA

Aflată în turneu în Bulgaria, Progresul a jucat la Varna cu formația locală Cerno More, din prima divizie. Fotbaliștii bulgari au terminat învingători cu scorul de 2—0.

Duminică, la Cluj

„U" — V.S.S. KOSICE

V.S.S. Kosice, lider al campionatului cehoslovac, va evolua duminică la Cluj în compania lui „U". Formația oaspeților cuprinde, printre alții, pe internaționalii Smuck, Bomba, Pivarnik, Polak și Desiatnik.

V. MOREA

DINAMO — METALUL 0-2 (0-1) !

Pe terenul III al bazei sportive din șoseaua Ștefan cel Mare, Dinamo a întîlnit ieri pe Metalul București, jucînd cu multă ambiție, metalurgiștii (posedînd o bună condiție fizică) au învins la capătul unui joc atractiv. Golurile care au consemnat victoria echipei metalurgiste au fost înscrise de **Georgescu** (min. 39 și 74 — cel de al doilea din 11 m). Au jucat :

DINAMO : **Constantinescu (Cavai) — Cheran, Nunweiller III, Sandu Gabriel, Gungiu, Dobrău (Roșu), Mustățea, Batacliu, Dumitriu II, Doru Popescu (Sălceanu), Fl. Dumitrescu.**

METALUL : **Petre Iosif — Nedelcu (Omer), Moraru (Marin), Apostol, Mateescu, Profir (Viță), Stan Gabriel, Troi, Georgescu, Ianeu (Șerban), Trandafilon (Mihai).**

D. NEGREA

Ieri, în Giulești

RAPID — S.N. OLTENIȚA 1-0 (0-0)

Ieri în Giulești, pe terenul de zgură, echipa Rapid a întîlnit într-un joc de verificare divizionara B Ș.N. Oltenița pe care a întrecut-o cu 1—0 (0—0). Unicul gol a fost înscris de Neagu în min. 73. Același Neagu a ratat în min. 44 o lovitură de la 11 m. În min. 76. Stamanichi (S.N.O.) a fost eliminat pentru proteste la deciziile arbitrului.

S.C. BACĂU — C.F.R. PAȘCANI 2-2 (1-0)

După dușul rece primit la Brașov, băcăuanii au mai primit încă unul, ieri, de la divizionara B C.F.R. Pașcani, care a obținut un rezultat de egalitate chiar pe terenul băcăuan.

Autorii golurilor : **Rugiubei** (min. 7) și **Pană** (min. 70) pentru S.C. Bacău, respectiv **Obreja** (min. 78) și **Drăgan** (min. 79).

Ilie IANCU — coresp. județean

Cunoașteți cunoștință cu fruntașele diviziei C

C. I. L. GHERLA (SERIA A XI-a)

Situația în clasament : 13 8 3 2 23-9 19p

Tinerii fotbaliști din orașul de pe Someșul Mic sînt cunoscuți ca foarte ambițioși. Ei alcătuiesc o echipă cu o bună reputație în divizia C. În campionatul trecut, C.I.L. Gherla se afla printre acele formații care emiteau oarecari pretenții la primul loc în serie. Acum însă, după o comportare foarte bună în tur, ea se află în fruntea clasamentului și este hotărîtă să nu cedeze în retur poziția cîștigată cu toate că are în... spate trei formații periculoase : Chimica Tîrnăveni 18 p, Arieșul Turda și Industria sîrmei Cîmpia Turzii cu cîte 17 p.

Pentru partea a II-a a campionatului, formația a fost remaniată, fiind titularizați patru noi jucători : doi juniori din cadrul asociației, **Căpîlnaș II** și **Birtalani**, iar alți doi au fost transferați — **Engi**, de la divizionara B Gloria Bistrița și **Balint**, de la Someșul Gherla. În noul sezon, C.I.L. Gherla va activa sub conducerea unui nou antrenor — dr. **N. Pîrvulet**, fost jucător la „U" Cluj (în tur conducătorul tehnic al echipei a fost prof. A. Sabo). Iată lotul care se pregătește pentru retur : **Duha, Batiș** — portari, **Butuza I, Țacu, Costea, Mureșan, Colceriu, Faur** — fundași, **Ostian, Butuza II, Țițu, Engi** — mijlocași, **Sabostai, Căpîlnaș I, Căpîlnaș II, Hedeșiu, Reznuves, Birtalani** și **Balint** — înaintași.

Echipa are un atac solid, în frunte cu Ostian, golgeter cu 9 puncte înscrise în tur, iar mijlocașul Butuza II este pistonul neobosit al formației.

Din păcate, echipa nu este sprijinită de către organele locale cu atribuții în sport. Are un inventar sărac (lipsesc mingile, ghetele etc), iar jocurile oficiale se dispută pe un teren necorespunzător, reamenajarea stadionului întîrzînd de multă vreme.

D. VATAU — coresp.

EXAMENELE DE AVANSARE A ANTRENORILOR

În perioada 6—8 martie, se vor desfășura în București la sediul I.E.F.S., examenele de avansare a antrenorilor de fotbal din întreaga țară.

În vederea obținerii unei categorii superioare, candidații vor avea de susținut probe la următoarele materii: teoria și metodica antrenamentului sportiv (scris), teoria specializării (oral), metodica specializării (practico-metodic), probleme de construcția socialismului (oral). Pentru antrenorii care promovează de la categoria a doua la întîia se adaugă și rezultatul inspecției speciale efectuate la un ciclu săptămînal de antrenament ca și aprecierea unei lucrări personale susținută în cursul examenului. Media notelor minime pentru avansarea la o categorie superioară este fixată după cum urmează: 8 pentru categoria întîia, 7 pentru categoria a doua și 6 pentru categoria a treia.

POPICE

O absență din arsenalul multor echipe divizionare :

EFICACITATEA LOVITURILOR DE DESCHIDERE ÎN MANȘELE „IZOLATE"

Una din problemele mult discutate ale turului campionatului divizionar de popice a constituit-o și comportarea oscilantă a jucătoarelor și jucătorilor, ale căror rezultate variau de la o etapă la alta între cifre uneori de ordinul sutelor. Din nou au fost înregistrate rezultate care... sar în ochi prin discrepanța lor, ceea ce denotă că vacanța dinaintea noului sezon nu a fost folosită de popicarii care au lacune în precizia lansării bilei. Să exemplificăm. În prima etapă a returului, Alex. Vrînceanu (Rapid Buc.) a realizat pe arena proprie 883, iar duminică, în deplasare pe o pistă asemănătoare, a fost notat cu 965, L. Seres (I.C. Oradea) a înregistrat la Tg. Mureș 826, ca acasă să fie marcat cu 958, Elisabeta Lupea (Cetatea Giurgiu) a realizat 351 și 457 iar Livia Răstăman (Metrom Brașov) a totalizat pe pista echipei sale 394 și 444. Ne oprim aici pentru că numărul jucătoarelor și jucătorilor care au avut o comportare mult diferită în primele două etape ale returului este îngrijorător de mare.

Probabil că unii dintre sportivii vizați vor încerca să pună inconstanța lor pe seama particularităților arenelor de joc. Este adevărat că, deocamdată, sălile mai diferă una de alta, influențînd în măsură mai mică sau mai mare rezultatele. Dar, în nici un caz, aceste arene nu au defecțiuni de natură să creeze diferențe de sute de „bețe" de la un meci la altul. Și-apoi să nu se uite că tocmai coechipierii mai neexperimentați au dat un randament mai mare în aceleași condiții de concurs.

Prin urmare, jucătoarele și jucătorii aflați în discuție trebuie să caute cauzele fluctuației lor de formă în carențele procesului de instruire. Sportivii cu o evoluție inegală joacă la primul popic, în speranța că bila va ajunge în unul din cele două canale mari. Această greșită deprindere devine evidentă la manșele de „izolate", unde se irosesc loviturî nepermis de multe pentru popicarii divizionari. Și cele mai multe necazuri pornesc de la bila de deschidere, care, trimisă imprecis din cauză că se neglijează jocul la... ulițe, sparge popicele, astfel că jucătoare și jucători chiar cu vechi state de activitate se chinuiesc — apoi — să rezolve diferitele figuri. Așadar, atenție la eficacitatea loviturii de deschidere !

Tr. IOANIȚESCU

TRADIȚIILE ȘI POSIBILITĂȚILE OBLIGĂ LA REZULTATE MAI BUNE !

(Urmare din pag. 1)

grenarea elementului feminin este insuficientă.

Cu toate aceste neajunsuri, se poate afirma cu convingere — așa cum și recenta plenară a concluzionat — că activitatea sportivă de masă din județul Timiș se află pe un drum ascendent.

COLABORAREA DINTRE UNITĂȚILE FORMATIVE ȘI MARILE CLUBURI SĂ DEVINĂ MAI STRÎNSĂ

În bună măsură, aprecieri pozitive pot fi exprimate și în legătură cu baza de masă a sportului de performanță. Preocupările C.J.E.F.S. și ale altor factori locali pentru formarea și consolidarea acestei baze de masă ne apar ca evidente. Astfel, **numărul grupelor de copii cuprinse în activitatea de instruire specializată a crescut la 218, iar al celor de juniori la 208**, sporurile cele mai însemnate producîndu-se la gimnastică, judo, natație, rugby, handbal, tenis de masă și volei. O contribuție importantă în selecția, formarea și pregătirea copiilor și juniorilor și-au adus-o **cele 4 școli sportive din județ, precum și liceul cu program de educație fizică**, deși, trebuie spus, **aceste unități suferă de o dotare insuficientă.**

Bineînțeles că activitatea acestor unități sportive școlare, a secțiilor de copii și juniori își găsește justificarea numai în măsura în care cele mai bune elemente pregătite aici intră în circuitul competițional de performanță al echipelor din județ, ceea ce **presupune o strînsă colaborare între unitățile formative și marile cluburi.** Dar deși datele statistice indică o oarecare concordanță între activitatea juniorilor și seniorilor, afluxul tinerelor talente spre echipierle de performanță nu este încă pe deplin corespunzător.

RĂMÎNERI ÎN URMĂ ÎN SPORTUL DE PERFORMANȚĂ

Acesta este, de altfel, și unul din motivele pentru care **sportul de performanță din județul Timiș** — așa cum s-a relevat și la recenta plenară a C.J.E.F.S. — **manifestă serioase rămîneri în urmă.**

Este demn de remarcat că în anul 1971 s-au obținut **7 titluri naționale la seniori și 40 la juniori, că au fost obținute 9 noi recorduri republicane la seniori și 4 la juniori** (ceea ce, în unele cazuri, reprezintă depășiri ale prevederilor și angajamentelor luate), că **echipele de handbal și baschet feminin, de rugby și baschet masculin ale clubului Universitatea Timișoara** (datorită și sprijinului intens acordat de conducerea Universității, prin persoana tov. rector **Petre Stanciu**) **sînt angajate în lupta pentru primele locuri ale campionatelor respective**, că la clubul **Medicina** se **păstrează tradiția unei frumoase activități de dezvoltare a șahului** (merite deosebite revenindu-i animatorului acestei activități, prof. dr. docent **Pius Brînzeu**, rectorul Institutului de Medicină), că o serie de sportivi timișoreni (**Cristina Metzenrath, Terezia Popa, Gh. Cîmpeanu, Roland Gunesch, Gh. Rășcanu, Mihai Suciu și alții**) au fost selecționați în loturile reprezentative, că unii antrenori (**Constantin Lache, Ruxandra Wittman, Dorin Jitaru, Constantin Jude, Gh. Horhat, Dezideriu Ilieier și alții**) muncesc cu pasiune și competență, dar TOATE ACESTEA SÎNT ÎNCĂ INSUFICIENTE PENTRU CEEA CE, PE BUNĂ DREPTATE, SE PRETINDE DE LA JUDEȚUL TIMIȘ.

Semnificativă pentru o anumită stare negativă de lucruri care dăinuie în sportul de performanță timișorean este situația clubului Politehnica. **Deși dispune de o structură organizatorică identică cu aceea a clubului Universitatea, de un mare număr de specialiști cu calificare superioară, de o veche și bogată tradiție sportivă, Politehnica nemulțumește profund prin anonimatul în care se complac secțiile sale de fotbal, volei și handbal masculin, atletism.**

De nejustificat este **declinul din ultimii ani al atletismului timișorean, ca și regresul canotajului și boxului, ramuri sportive cu tradiție pe aceste meleaguri și cu condiții foarte bune de practicare a lor.** La atletism se constată, de altfel, și o slabă activitate la nivelul juniorilor, renunțîndu-se cu ușurință pînă și la secția cu acest profil a Școlii sportive timișorene.

Într-o situație de loc mulțumitoare se mențin de ani de zile și fotbalul timișorean, unde lipsa de antrenori valoroși (cei cu adevărat foarte buni nu vor să lucreze, iar profesorii de educație fizică, cu specializarea fotbal, nu sînt priviți cu încredere) a dus și la neglijarea selecționării și promovării de tinere talente localnice, la formarea ideii că importul de jucători și tehnicieni constituie unica soluție. Pe de altă parte, **la echipele de fotbal timișorene se lucrează încă puțin, există un climat de comoditate, amplificat de anumite aspecte educative și de conduită**, cum bine arăta și prof. **Constantin Lache** în cuvîntul său. **Un volum insuficient de muncă se depune și în secțiile de volei și handbal Politehnica, de polo Industria liniî, de sporturi nautice, fotbal și baschet de la Școala sportivă.** Prin destule locuri, după cum sublinia și lectorul **Dorin Jitaru**, antrenor de volei la Universitatea, apare **vizibilă goana după rezultate imediate, se lucrează fără perspectivă, selecția se menține deficitară, entuziasmul cadrelor tehnice e în scădere.** Sînt încă destule situații în care **se face rabat muncii de educație și în care se manifestă indulgență față de comportările negative ale unor sportivi.**

OBIECTIVE IMPORTANTE PENTRU MIȘCAREA SPORTIVĂ DIN JUDEȚ

Scoțînd în evidență aceste deficiențe și neajunsuri, dezbaterile plenarei au prilejuit și exprimarea unor sugestii și propuneri valoroase vizînd îmbunătățirea activității de viitor, cum este și aceea a **reînființării vechiului club cu profil de gimnastică.**

În cuvîntul său, tov. **Anghel Alexe**, președintele C.N.E.F.S., după ce mai întîi a înmînat distincții sportive unor merituoși tehnicieni și activiști, s-a referit pe larg asupra obiectivelor principale pe care mișcarea sportivă din județul Timiș trebuie să le aibă în vedere, subliniind, printre altele, că este necesar **să se organizeze mai multe acțiuni sportive și turistice la nivelul asociațiilor din întreprinderi și instituții, să se găsească formele cele mai potrivite de atragere a oamenilor muncii la activitatea sportivă în funcție de cerințele și de plăcerile acestora, ca și de posibilitățile existente, să se intensifice propaganda științifică în favoarea practicării individuale a exercițiilor fizice, să se extindă gimnastica în producție.** Scoțînd în evidență faptul că sportul de performanță timișorean este — în general — rămas în urmă, în raport cu tradiția, cadrele existente și baza materială asigurată, nemulțumind prin unele rezultate ale sale, președintele C.N.E.F.S. a subliniat că **este necesar să se acționeze mai mult în direcția îmbunătățirii calității pregătirii, ridicării volumului și intensității antrenamentelor, îndeosebi în cazul sporturilor individuale, folosirii la maximum a timpului de lucru în raport cu cerințele sportului de performanță (și nu cu normarea didactică.** De asemenea, se impune ca **selecția să devină cu adevărat științifică și să se manifeste o mai vie preocupare pentru promovarea elementelor tinere crescute pe plan local.**

În încheierea lucrărilor plenarei a luat cuvîntul tovarășul **Ion Iliescu**, membru supleant al Comitetului Executiv al C.C. al P.C.R., secretar al Comitetului județean Timiș al P.C.R., care, dînd o apreciere pozitivă muncii depuse de mulți sportivi, tehnicieni și activiști sportivi din județ, a menționat că sînt — totuși — justificate și insatisfacțiile pentru rămînerile în urmă ale unor ramuri de sport. Tovarășul Ion Iliescu a subliniat **necesitatea de a se da cea mai mare atenție sportului școlar** (punîndu-se un accent deosebit pe dezvoltarea atletismului în școli) **și de a se ridica pe o treaptă superioară calitatea muncii pe care o depun cadrele didactice și cele universitare.** Arătînd că **trebuie realizat un regim de muncă intensă la nivelul asociațiilor sportive**, vorbitorul a solicitat o mai mare preocupare pentru **sporirea din anonimat și îmbunătățirea substanțială a activității acestor asociații de la sate.**

Tovarășul Ion Iliescu a menționat că **este necesar să se înlăture empirismul în mișcarea sportivă, munca să fie făcută pe baze științifice, cluburile și asociațiile să îmbunătățească continuu activitatea cu copiii și juniorii, bazele sportive să fie mai bine folosite, sporturile aplicative, cu mare priză la tineret, să fie mai mult încurajate și sprijinite.** În încheiere, tovarășul Ion Iliescu s-a referit pe larg la cerința ca SPORTUL SĂ SE AFIRME MAI MULT CA UN FACTOR DE EDUCAȚIE, care să **dezvolte la tineri dragostea pentru muncă, pentru efortul util, să le întărească responsabilitatea lor socială.**

BASCHET

Meciurile din Capitală ale diviziei A

● A fost stabilit programul din Capitală al jocurilor etapei inaugurale a turului secund al diviziei A : **duminică, sala Floreasca de la ora 9** : Voința—Politehnica Cluj (m), Dinamo — „U" Cluj (m), Steaua — Politehnica București (m) ; **sala Constructorul, de la ora 9,30** : I.E.F.S. — Universitatea Timișoara (f), Politehnica — Crișul (f) ; **sala Giulești, de la ora 10,30** : Rapid — Sănătatea Satu Mare (f).

● Programat inițial pentru duminică, meciul Voința București — Universitatea București (fem., div. B) a fost amînat, deoarece majoritatea studentelor sînt plecate în taberele de vacanță.

● Colegiul central al arbitrilor a hotărît următoarele promovări : de la divizia A feminin la divizia A masculin : **D. Crăciun** (Brașov) ; de la divizia B la divizia A feminin : **M. Cunicer, M. Negulescu, M. Tănăsescu, P. Spiru** (București), **St. Palici** (Brașov), **I. Crișan** (Tîrnăveni). O singură retrogradare : **D. Ionescu** (Ploiești), de la divizia A feminin la divizia B.

● Din Vatra Dornei aflăm că, datorită pasiunii prof. **Mihai Grigoraș**, minibaschetul cunoaște o dezvoltare din ce în ce mai mare, atrăgînd numeroși elevi ai școlilor generale și ai liceului din localitate, într-o activitate non-stop. Printre acțiunile menite să asigure continuitatea competițională a micilor jucători, se află și „Cupa Dornelor", acum în plină desfășurare.

● O frumoasă inițiativă a comisiei de specialitate a județului Teleorman : duminică 27 februarie se vor desfășura la Alexandria, Roșiorii de Vede și Turnu Măgurele, festivaluri de minibaschet, cu prilejul cărora vor avea loc întîlniri demonstrative și concursuri pentru obținerea „Insignei de minibaschetbalistă" și a „Coșului de aur".

TRAGEREA EXCEPȚIONALĂ PRONOEXPRES — 20 FEBRUARIE 1972

Ne aflăm în plină vînzare a biletelor pentru tragerea excepțională Pronoexpres de duminică 20 februarie a.c., prima tragere excepțională din acest an.

Puteți obține în număr NELIMITAT : numeroase cîștiguri în bani de valoare variabilă și fixă, autoturisme DACIA 1300 și ȘKODA S 100 precum și excursii a cîte 2 locuri în UNGARIA, POLONIA și CEHOSLOVACIA și excursii în ITALIA.

Sîmbătă 19 februarie, ULTIMA ZI pentru procurarea biletelor.

NUMERELE EXTRASE LA CONCURSUL PRONOEXPRES Nr. 7 DIN 16 FEBRUARIE 1972

FOND DE CIȘTIGURI : 2.760.164 lei din care 1.279.349 lei report
EXTRAGEREA I : 32 17 42 14 25 19
FOND DE CÎȘTIGURI : 1.668.502 lei din care 903.661 lei report categ. 1
EXTRAGEREA a II-a : 44 45 8 38 20
FOND DE CIȘTIGURI : 1.091.662 lei din care 375.668 lei report categ. A

Plata cîștigurilor pentru acest concurs va începe astfel :

În capitală începînd cu data de 24 februarie pînă la 1 aprilie 1972, inclusiv, în țară începînd cu data de 28 februarie pînă la 1 aprilie 1972, inclusiv.

CÎȘTIGURILE TRAGERII LOTO DIN 11 FEBRUARIE 1972

EXTRAGEREA I: Categ. 1: 1.90 variante a 62.663 lei: categ. 2: 4.65 a 24.334 lei; categ. 3: 12,45 a 9.039 lei; categ. 4: 35,55 a 3.183 lei; categ. 5: 120,95 a 936 lei; categ. 6: 291,30 a 388 lei.

EXTRAGEREA a II-a: Categ. A: 1,20 variante a 78.626 lei; categ. B: 8 variante (25%) a 10.483 lei și 15 variante (10%) a 4.193 lei; categ. C: 13,35 a 7.067 lei; categ. D: 19,95 a 4.729 lei; categ. E: 56,70 a 1.664 lei; categ. F: 77,80 a 1.213 lei; categ. Z: 1713,50 a 100 lei.

Cîștigul de categ. 1 (100%) a revenit lui MARIN C. LUNGU din Caracal care obține la alegere un autoturism plus diferența în bani sau suma integrală; cîștigul de categ. A (100%) a revenit lui N. TEODOR din București care obține la alegere un autoturism plus diferența în numerar sau suma integrală.

Rubrică redactată de LOTO-PRONOSPORT

„Cupa Federației" la hochei

RUNDA INAUGURALĂ

SUB... ZODIA PORTARILOR!

Era de așteptat ca, față de forța și însemnătatea turneului de hochei dotat cu „Cupa Federației", un număr mai mare de iubitori ai acestui sport să fi luat loc în tribunele patinoarului artificial la partidele inaugurale ale întrecerii. Tribunele au fost, însă, destul de goale. Și, trebuie spus, că aceia care au preferat căldura căminului și televizorul au ce regreta, deoarece primele jocuri s-au desfășurat sub semnul unui permanent „suspense", cu palpitante evoluții ale scorurilor, cu o mare abundență de faze spectaculoase.

EROII PRIMEI ZILE

Se spune că valoarea unei formații de hochei pe gheață este determinată, într-o măsură considerabilă de talentul și curajul „omului cu mască", adică al acelui jucător care apără cu abnegație spațiul porții, în vîrtejul de patine, crose și pucuri. El este, de cele mai multe ori, eroul meciurilor de hochei. Dar, citeodată, portarul — prin greșelile sale — poate deregla chiar și cel mai perfecționat mecanism de joc, ducîndu-l cu pași siguri spre înfrîngere și atunci cînd un astfel de rezultat nu ar fi fost de loc previzibil.

Aceste adevăruri ne-au fost plastic demonstrate marți după amiază, la partidele de început ale „Cupei Federației". Adversarele celor două selecționate bucureștene, în prima întîlnire **Gornik Katowice** și, în meciul vedetă, **Budapesta,** au avut în poartă doi jucători de clasă, cu o excelentă tehnică, foarte atenți, siguri în intervenții, cu reflexe uimitoare. În special, rezultatul partidei dintre selecționatele orașelor București și Budapesta a fost, credem, net influențat de modul în care **Matyas Vedres**, gol-keeper-ul budapestan, a rezistat eroic (mai ales în repriza secundă și în finalul meciului) unor serii de asalturi furibunde ale hocheiștilor români. El a parat șuturi ce păreau... imparabile, a intervenit miraculos în situații cînd golul se arăta inevitabil, salvîndu-și echipa de la o înfrîngere care ar fi fost meritată după aspectul partidei. Deși nu atît de sclipitor și fără o contribuție absolut decisivă în conturarea rezultatului final, și **Piotr Bialon**, portarul de la Gornik Katowice, prin tehnica și siguranța sa, a frînt de fiecare dată elanul ofensiv al tinerilor hocheiști din selecționata secundă a Capitalei.

În contrast cu aceștia, portarii noștri **Constantin Dumitraș** și **Iordan Dumitru** s-au comportat sub valoarea lor, au primit goluri (parabile) în momentele de dominare ale echipelor române. Perfect justificată, deci, replica spirituală a unui spectator mucalit, care spunea că **„dacă la meciul București — Budapesta se făcea un... schimb de portari, echipa noastră cîștiga la scor".** Ce părere ai, Dumitraș?

TEST ȘI PENTRU ORGANIZATORI

Avînd drept unul din principalele scopuri verificarea potențialului actual al lotului nostru reprezentativ (nu prea satisfăcător pînă acum!), „Cupa Federației" reprezintă, deopotrivă, și o încercare a forțelor organizatorice. Adică, o repetiție generală a modului în care își desfășoară munca întregul colectiv de tehnicieni chemați să asigure condiții optime de desfășurare apropiatei grupe B a campionatului mondial. Așadar, cum se prezintă gheața, tabela electronică de marcaj, secretariatul concursului în operativitatea cu care acționează?

Este evident că se fac eforturi. Totuși, sînt cîteva observații critice. În primul rînd, marți cel puțin, gheața nu a fost de o calitate prea bună și, în plus, curățirea ei a durat (parcă) prea mult, adică între 9 și 11 minute. În al doilea rînd constatăm că, deși s-au făcut unele ameliorări, stația de amplificare nu-și îndeplinește pe deplin menirea. Anunțurile sînt încă neinteligibile.

Iată primele însemnări, din păcate nu tocmai plăcute, dar competiția este abia la început și ne păstrăm speranța că lucrurile se vor îmbunătăți, mai ales în ceea ce privește comportarea primei noastre garnituri.

Călin ANTONESCU
Valeriu CHIOSE

ȘAHIȘTI ROMÂNI PESTE HOTARE

SARAJEVO: Echipa noastră conduce cu 8-7

La Sarajevo se desfășoară tradiționalul meci de șah dintre echipele feminine ale României și Iugoslaviei. Întîlnirea are loc la opt mese în patru ture. După primele două ture, scorul este de 8—7 în favoarea șahistelor românce, o partidă fiind întreruptă. În runda a doua (cînd româncele au jucat cu piesele negre), Margareta Juncu a învins-o pe Kalbrener, Gertrude Baumstark a cîștigat la Belamarici, iar Maria Pogorevici a învins-o pe Frjanc. S-au încheiat remiză partidele Lazarevici—Polihroniade, K. Iovanovici — Nicolau, Pihalici — Teodorescu și Perkovici — Reicher. S-a întrerupt partida Gordana Iovanovici — Suzana Makai.

REYKJAVIK: Florin Gheorghiu — lider după opt runde

După consumarea a opt runde, în turneul internațional de șah de la Reykjavik conduce marele maestru român Florin Gheorghiu, cu 6 p., urmat de Hort (Cehoslovacia) — 5½ p, Olaffson (Islanda), Stein, Tukmakov (ambii U.R.S.S.), Andersson (Suedia) — toți cu cîte 5 p., Timman (Olanda) — 4 p. și două partide întrerupte, Keene (Anglia) — 4 p (1).

În runda a 8-a, Florin Gheorghiu (cu piesele albe) l-a învins pe islandezul Torfasson, iar Stein a cîștigat la Thorbergsson.

WIJK AAN ZEE: Em. Reicher a promovat în turneul secund

La actuala ediție a festivalului șahist de la Wijk aan Zee (Olanda) a luat parte, în turneul rezervat maeștrilor, jucătorul român **Emanuel Reicher**. Într-o companie puternică, el a reușit un rezultat excelent, clasîndu-se la egalitate, pe primul loc, cu Ferenc Portisch (Ungaria), fratele marelui maestru internațional Lajos Portisch. Victoria i-a fost atribuită lui Reicher, care a avut un număr mai mare de partide cîștigate.

Iată clasamentul: **Reicher și F. Portisch 6½ p (din 9 posibile), Eslon (Suedia) și Radev (Bulgaria) 5½, Barle (Olanda) 5, Weide (Olanda) și Fucak (Iugoslavia) 4½, Eley (Anglia) 3, Wilt (Olanda) 2½, Crabbendam (Olanda) 1½ puncte.**

Primii doi clasați, **Em. Reicher** și **F. Portisch,** s-au calificat pentru anul viitor în turneul maeștrilor internaționali, al doilea ca forță în cadrul tradiționalei reuniuni șahiste din localitatea olandeză.

Iată-l pe Robert Fischer, în fața hotelului Hilton din Amsterdam, la un chioșc de ziare, după aflarea veștii că startul în meciul său cu Boris Spasski, pentru titlul mondial de șah, a fost fixat pentru 25 iunie la Belgrad. Este satisfăcut, de data aceasta, Bobby? Să așteptăm veștile următoare...
Telefoto: A. P. Agerpres

C. I. O. A AMÎNAT DECIZIILE IMPORTANTE

(Urmare din pag. 1)

că aceasta va interveni la sesiunea de la München sau după aceea?

— Sînt convins că actuala regulă 26, care a reprezentat un pas înainte față de formula trecută, va fi amendată după München, aducîndu-i-se unele *completări și precizări acolo unde formularea pare a fi insuficient de clară.* Aceasta constituie, de altfel, una din sarcinile comisiei de admitere la Jocurile Olimpice, din care fac și eu parte.

— *Ce perspective se anunță pentru Jocurile Olimpice de iarnă din 1976 de la Denver? Competițiile de bob sînt cumva compromise, așa cum s-a mai întîmplat și la Squaw Valley în 1960?*

— Problema bobului a constituit totdeauna, în cadrul Jocurilor Olimpice de iarnă, un subiect de aprige discuții. Personal, ca pasionat al bobului, l-am susținut ca pe *un sport într-adevăr amator și pasionant,* în cadrul diverselor organisme ale C.I.O. la lucrările cărora am luat parte. Situația acestui sport e îngreunată însă de faptul că federația internațională de specialitate n-a reușit încă să cuprindă numărul necesar de federații naționale care să-i asigure un loc stabil, sigur, în programul Jocurilor Olimpice care va fi supus aprobării la sesiunea de la München. Fără să anticipez hotărîrea C.I.O. în ceea ce privește prezența în continuare a bobului la Jocurile Olimpice, *unele evenimente mă fac să fiu optimist în ceea ce privește bobul de două persoane.* Sper ca pînă la urmă, datorită insistențelor conjugate ale federației internaționale, federației naționale a S.U.A., cît și ale sprijinitorilor bobului din rîndul membrilor C.I.O., organizatorii să primească indicații din partea C.I.O. pentru asigurarea desfășurării competițiilor de bob în condiții normale.

C. I. O.: 74 MEMBRI ȘI 131 COMITETE NAȚIONALE

În cadrul celei de a 72-a sesiuni a C.I.O. de la Sapporo a fost cooptat cel de-al 74-lea membru al C.I.O. în persoana industriașului vest-german **Berthold Beitz** (în vîrstă de 58 de ani), președintele comisiei de organizare a probelor de yachting de la Kiel din cadrul Jocurilor Olimpice de vară 1972. Berthold Beitz ia locul compatriotului său Georg von Opel, decedat anul trecut.

În cursul aceleiași sesiuni, au fost recunoscute noi comitete olimpice naționale din următoarele țări: **Yemen, Volta Superioară, Mauritius, Somalia** și **Lesotho.** În acest fel, C.I.O. cuprinde actualmente 131 comitete naționale membre.

HOCHEIȘTII SOVIETICI FAC SCOR

TOKIO 16 (Agerpres). — În cadrul turneului internațional de hochei pe gheață de la Tokio, selecționata U.R.S.S., campioană olimpică, a surclasat cu 10—0 (3—0, 3—0, 4—0) formația Poloniei. Într-un alt joc, reprezentativa R.F. a Germaniei a învins cu scorul de 5—4 (0—1, 1—0, 4—3) echipa Japoniei.

SCHENK VIZAT DE UN CLUB DE HOCHEI PROFESIONIST

CHICAGO 16 (Agerpres). Echipa profesionistă de hochei pe gheață „Chicago Black Hawks" se interesează de triplul campion olimpic olandezul Ard Schenk, pe care ar dori să-l transforme în hocheist și să-l includă în formație pentru sezonul 1972—1973. Unul din conducătorii echipei din Chicago, Don Murphy, a declarat referitor la acest neobișnuit transfer: *„Noi nu știm dacă Ard Schenk este un bun hocheist și nici dacă a jucat hochei vreodată, dar știm că patinatorii buni pot practica cu succes acest sport, și cu atît mai mult Ard Schenk, a cărui viteză de patinaj ar fi utilă formației noastre".*

Un delegat al clubului va pleca în Olanda pentru a lua contact cu Ard Schenk.

„RINGUL PROPRIU"

A curs atîta cerneală pe marginea profundului impas pe care-l acuză — de o lungă bucată de vreme — boxul profesionist, lume cu legi aspre și deformate, în care interesele materiale și aranjamentele de culise precumpănesc nu o dată, alungînd din preajma ringului cinstea și sportivitatea, deghizînd întrecerea sportivă într-un „business" al marilor lovituri...

La acest început de an, un nou scandal zbuciumă lumea acestora mereu frămîntată, proiectînd-o într-un con de îngrijorare și susceptibilitate. Mulți dintre marii campioni, un Boutier sau un Urtain, de pildă, refuză cu hotărîre să mai lupte în afara granițelor țării lor, văzînd nu vreo înfatuare sau vreo temere specială de adversar, ci luîndu-și doar simple măsuri de prevedere, față de ceea ce boxul profesionist de astăzi recunoaște sub numele de „ringul propriu".

O asemenea reținere pare justificată, căci marea majoritate a întîlnirilor decisive din anul trecut, meciuri urmînd să păstreze și să schimbe coroane de campion, au cunoscut o scandaloasă — termenul nu ne aparține, el există în prestigioasa revistă de specialitate „The Ring" — favorizare a gazdelor introducînd în pugilism, pe jumătate în glumă, pe jumătate în serios, un termen datorat mai degrabă fotbalului: avantajul terenului propriu...

Să ne amintim. În localitatea japoneză Matsuyoma, în confruntarea pentru titlul mondial al penelor, în această iarnă, panamezul Marcel Ernesto n-a reușit să-i învingă pe... judecători, deși îl întrecuse la puncte — detașat — pe Kuniaki Shibata, trebuind să se mulțumească cu un rezultat egal; în aceeași perioadă, la Madrid, spaniolul Pedro Carrasco, cu fața tumefiată și picioarele de ceară, a fost salvat de la k.o. de intervenția arbitrului, care l-a... descalificat pe americanul Mando Ramos, falsificînd o decizie pe care — în condițiile în care întîlnirea a fost televizată în mai multe țări europene — forul internațional de specialitate (W.B.C.) s-a văzut nevoit s-o considere ilegală.

Picătura care a umplut paharul — vă mai amintiți? — s-a datorat celor întîmplate în Venezuela, la Maracaibo, unde președintele federației gazdă a urcat în ring — după pronunțarea deciziei de egalitate între idolul publicului local, Brutulio Gonzales, și filipinezul Erbito Salavarria — declarîndu-l învins pe oaspete, care s-ar fi dopat în pauzele dintre reprize... A doua zi, analiza chimică a demonstrat că sticla din care băuse Salvarria conținea... apă îndulcită. Spre stupefacția generală, decizia a rămas decizie.

Tot mai compromis de asemenea matrapazlicuri, tot mai evitat de tineret (în ultimii 20 de ani numărul boxerilor „pro" din Anglia a scăzut de la 1500 la 400), boxul profesionist se recunoaște din ce în ce mai mult subordonat intereselor pecuniare ale managerilor, care cumpără tot — judecători, arbitri și... adversari! — pentru că un titlu păstrat înseamnă o bursă mai bună, o publicitate mai zgomotoasă, plătitori mai mulți.

În aceeași vreme, Jean-Claude Boutier vrea să boxeze numai în Franța, iar José Urtain refuză să iasă dintre frontierele Spaniei natale, creînd, noi disensiuni și luări de poziție contradictorii, dezordine și confuzie.

Și în box, prevederea rămîne mama înțelepciunii...

„CUPA CUPELOR" LA BASCHET MASCULIN A AJUNS ÎN FAZA SEMIFINALELOR

La Belgrad, meciul retur dintre echipa locală Steaua Roșie și formația Simmenthal Milano, contînd pentru grupele „sferturi" de finală (turul trei) ale „Cupei Cupelor" la baschet masculin a revenit gazdelor cu 84—58 (38—36).

Cei mai buni jucători ai formației învingătoare au fost Kapcici (24 p), Simonovici și Slavnici (ambii cîte 18 p). Ambele echipe s-au calificat pentru grupa semifinală a competiției.

În cadrul aceleiași competiții, formația Juventud Badalona a dispus pe teren propriu, de echipa belgiană Racing Club Malines cu 77—57 (37—22). Baschetbaliștii spanioli s-au calificat pentru grupa semifinală a cupei.

sportul în lume

Interviu cu IRENA SZEWINSKA atleta nr. 1 a Poloniei

SCHI LA ZAKOPANE PENTRU TARTANUL DE LA MÜNCHEN

Care dintre iubitorii atletismului nu o admiră pe renumita alergătoare poloneză Irena Kirszenstein Szewinska? Deși de la marile ei performanțe din trecut s-a scurs ceva vreme...

În 1970, cînd a dat viață unei fetițe, ea și-a luat o vacanță prelungită de pe pistele de atletism, apoi, în 1971, la „europenele" de la Helsinki, Szewinska nu justifica speranțele pe care specialiștii și le-au pus în performanțele ei. Să fie oare și anul 1972 la fel de ghinionist pentru Irena?

Nu de mult, la Zakopane, în timpul pregătirilor de iarnă, Irena Szewinska s-a accidentat la schi, suferind o entorsă la gleznă. Aceasta a produs o mare decepție pentru cei ce așteaptă de la cea mai bună atletă poloneză medalii olimpice la J.O. de la München. Și nu orice medalii...

— Ce s-a întîmplat de fapt la Zakopane?

Răspunde chiar Irena: La un antrenament de schi am suferit o entorsă. Am avut glezna cîteva zile în ghips, dar acum totul este în ordine. Mai mare a fost spaima decît realitatea... De cîteva zile am reînceput antrenamentele pe pista de tartan. Numai rareori am alergat pe tartan și trebuie să mărturisesc că „aclimatizarea" cu acest gen de pistă merge destul de greu...

Făcînd cros în pădurea desfrunzită...

— Ați fost mulțumită de rezultatele de anul trecut?

— La început totul a mers perfect și aveam impresia că voi avea un an plin de succese. La München am alergat 22,8 pe 200 m, dar mai apoi spre vară m-am îmbolnăvit și nu mi-am mai putut continua pregătirile.

— Veți sări peste 7 metri?

— Da, este visul meu să trec pragul celor 700 de centimetri. Mă pregătesc intens pentru obținerea acestui obiectiv. Antrenorul meu Tadeusz Starzyaski face tot posibilul ca la Olimpiada de la München să fiu în formă maximă. Nu va fi desigur ușor, într-o companie selectă, cu veleități, în frunte cu Rosendahl, Mickler, Antenen, Viscopoleanu și altele.

— Pe cînd veți redobîndi recordul mondial pe 200 m?

— Este un vis mai vechi pe care aș dori să-l realizez, dar trebuie să vă mărturisesc că va fi foarte greu. Concurența este mare — Stecher, Balogh, Boyle... Și apoi nu constituie un secret faptul că alergările de viteză sînt mai dificile în obținerea marilor performanțe, în comparație cu săritura în lungime, de pildă, unde și șansa poate juca un rol hotărîtor.

— Iar la ștafetă?

— Știu că mulți mizează pe reapariția mea în ștafeta de 4x100 m a Poloniei dar nu știu dacă din această dorință se va alege ceva. Să vă spun de ce: în probele de sprint mă antrenez cu Gerard Mach, la săritura în lungime, așa cum am mai spus, cu Tadeusz Starzyarski, iar ca să mai alerg și în ștafetă mi-ar trebui un al treilea antrenor. E cam mult...

— Prin urmare mizați, totuși, pe trei medalii la München (100 m, 200 m și lungime)?

— Da, dar aveți în vedere că nu iau startul singură... — și-a încheiat declarațiile excelenta atletă poloneză.

ANDRZEJ JUCEWICZ
redactor șef la **„Przeglad Sportowy"**-Warșovia

TELEX

Continuîndu-și pregătirile în Iugoslavia, selecționata de fotbal a Uniunii Sovietice a jucat la Niksici cu divizionara din localitate Sutjeska. Partida a luat sfîrșit cu un rezultat de egalitate: 1—1.

■

În „16-mile" de finală ale turneului internațional de tenis (rezervat jucătorilor profesioniști) de la Toronto, englezul Graham Stilwell a obținut o surprinzătoare victorie cu 6—4, 6—4 în fața americanului Arthur Ashe. Alte rezultate: Laver — Fairlie 6—3, 6—4; Lutz — Addison 6—2, 7—6; Rosewall — Dent 6—4, 6—2. Rezultate înregistrate în optimile de finală ale probei de dublu: Borowiak, Addison — Newcombe, Roche 7—6, 6—4 (III); Ashe, Lutz — Barth, Leonard 7—6, 6—3; Stilwell, Coy — Taylor, Drysdale 6—7, 6—4, 6—2.

■

Crosul internațional desfășurat la Vroulers (Belgia) a revenit cunoscutului atlet belgian Gaston Roelants, învingătorul a fost cronometrat pe distanța de 8.700 km cu timpul de 25:28, fiind urmat de compatrioții săi Van Butsele — 25:43 și Rombaux — 25:59.

■

Turneul internațional de șah de la Malaga s-a încheiat cu victoria vest-germanului H. Hecht care a totalizat 8½ p din 12 posibile. Pe locurile următoare s-au clasat Browne (Australia) — 7½ p, Martz (S.U.A.) — 7 p, Bellon (Spania), Benkö (S.U.A.) — 6½ p.

■

Boxerul spaniol Jose Legra și-a păstrat titlul de campion european la categoria până, învingînd la puncte, în 15 reprize, pe șalangerul său, scoțianul Evan Armstrong.

■

Cu prilejul unui concurs atletic de sală, care a avut loc la Oakland, fondistul belgian Emille Puttemans a terminat învingător în cursa de două mile cu timpul de 8:34,2. În proba de săritură în înălțime, doi concurenți: americanul Reynaldo Brown și sovieticul Rustam Ahmetov au obținut același rezultat — 2,13 m, victoria revenindu-i lui Brown. Suedezul Kjell Isaksson a cîștigat la prăjină cu 5,20 m, secundat de compatriotul său Hans Lagerqvist cu același rezultat. Henry Hinnes (S.U.A.) a ocupat primul loc în proba de săritură în lungime cu 7,93 m, întrecîndu-l pe campionul vest-german Hans Baumgartner — 7,63 m.

LA ATENA: ECHIPA DE FOTBAL A GRECIEI SURCLASATĂ DE OLANDA!

În meci internațional amical de fotbal, ieri la Atena, echipa Olandei a dispus cu categoricul scor de 5—0 (1—0) de reprezentativa Greciei. Punctele olandezilor au fost marcate de **Cruyff** (2), **Hulshoff** (2) și **Keizer.**

La Hull (Anglia), în meci restant din preliminariile C.E. (grupa a IV-a): **Irlanda de Nord — Spania 1—1 (0—1).** Au marcat **Rojo** (min. 41) pentru oaspeți, respectiv **Morgan** (min. 71).

ÎN PRIMELE MECIURI DE LA SALISBURY

NĂSTASE — învingător, ȚIRIAC - învins

NEW YORK, 16 (Agerpres). În turneul internațional de tenis (open) de la Salisbury (Maryland — S.U.A.), la care participă jucătorii români Ilie Năstase și Ion Țiriac, reprezentanții noștri au evoluat în turul al doilea.

Ilie Năstase l-a învins în două seturi pe Raul Ramirez (Mexic), cu 6—4, 6—1, în timp ce **Ion Țiriac** a fost întrecut de juniorul american Harold Salomon cu 6—2, 6—7 și 1—6. Alte rezultate: Osborne (S.U.A.) — Paron (Noua Zeelandă) 6—3, 6—3, Fillol (Chile) — Mc Manus (S.U.A.) 6—3, 6—3, Zednik (Cehoslovacia) — Van Dillen (S.U.A.) 6—1, 7—6; Stockton — Dell (ambii S.U.A.) 6—4, 6—4.

SCHRANZ RENUNȚĂ LA COMPETIȚII!

VIENA 16 (Agerpres). — Într-o scrisoare adresată federației austriece de specialitate, cunoscutul schior austriac Karl Schranz a anunțat că se retrage din activitatea competițională. Unul din motivele acestei hotărîri ar fi decizia federației internaționale de schi de a nu mai organiza campionatele mondiale, așa cum promisese, în cazul excluderii unui schior de la Olimpiadă. După cum se știe, Comitetul internațional olimpic l-a exclus pe Karl Schranz de la recenta Olimpiadă albă de la Sapporo pentru încălcarea regulilor amatorismului.

Caleidoscop

ÎN LUNGA PERSPECTIVĂ

Patru călăreți japonezi, specialiști în probele de obstacole, efectuează, în prezent, o perioadă de pregătire la Rosenheim (R.F.G.) în vederea J.O. de vară. Conducătorul lor care nu este altul decît fostul concurent la Olimpiada mexicană din 1968, **Masayasu Sugitani,** a explicat ziariștilor că acoliții săi nu vizează vre-o medalie olimpică. **„Noi ne pregătim în perspectivă mai îndelungată,** a spus el. **Ne-am propus ca peste 10 ani să ne luptăm pentru primele locuri".**

În zece ani, compatrioții săi urmează să totalizeze 14 600 ore de antrenament, o durată de pregătire socotită esențială pentru afirmarea pe plan mondial.

BAIA DIN VALIZA

Un antrenor din Leningrad (care este totodată un apreciat inginer electronist) a imaginat o baie „electrică" avînd efecte similare saunei, razelor ultraviolete și de cuarț (toate la un loc!). O asemenea instalație care încape într-o valiză poate fi utilizată în cabinetele medico-sportive, în sălile de sport și, vara, chiar în aer liber. Pentru punerea în funcțiune aparatul se conectează la rețeaua de curent electric sau chiar la bateria unui automobil.

La ce folosește invenția ingeniosului antrenor? La eliminarea efectelor oboselii după antrenamente și concursuri, la grăbirea procesului de vindecare a rănilor și traumatismelor ca și la tratamentele de slăbire rapidă.

Aparatul dînd completă satisfacție la încercările la care a fost supus, a și intrat în fabricația de serie în U.R.S.S.

GREȘEALA DE INTERPRETARE...

Unul din membrii delegației franceze la J.O. de iarnă de la Sapporo a vrut, într-o zi, să se ducă pînă la aeroportul orașului. A oprit un taxi și fiindcă șoferul nu cunoștea nici franceza, nici engleza, i-a explicat prin gesturi unde dorește să ajungă: a întins brațele în lături mimînd un... avion. Șoferul a înclinat capul dînd a se înțelege că știe ce are de făcut și, un sfert de oră mai tîrziu, pasagerul său era depus la picioarele trambulinei mari de schi de pe muntele Eniwa...

O VEDETĂ A GHEȚII PARASEȘTE ARENA

La 23 ianuarie, una din marile stele ale patinajului artistic european, olandeza Sjoukje Dijkstra a împlinit 30 de ani. Fostă campioană a Europei (de 5 ori), a lumii (de 3 ori) și olimpică (în 1964), Dijkstra s-a dedicat, acum opt ani, spectacolelor pe gheață devenind „capul de afiș" al revistei „Holliday on ice".

Cu ocazia aniversării, celebra sportivă olandeză a anunțat că își va încheia curînd cariera sportivă activă și va deveni antrenoare în orașul belgian Bruges unde urmează să se stabilească după apropiata sa căsătorie.

STATISTICA MACABRA

Fotbalul american este cel mai periculos sport, demonstrează o statistică realizată de specialiștii din S.U.A. Dacă în timp de patru decenii (1928—1968) s-au înregistrat 19 decese de jucători, în anul 1969 numărul lor a atins îngrijorătoarea cifră de 29.

Statistica mai arată că 44 la sută din jucători sucombă chiar pe terenul de joc, iar cei aflați în drum spre spital. De asemenea, victimele cele mai numeroase le dau jucătorii tineri, între 16 și 19 ani (56%).

FOȘTI ATLEȚI LA SAPPORO

Marcel Hansenne, fostul as al semifondului francez și actual redactor al ziarului parizian „L'Equipe" (care a urmărit, în această calitate, J.O. de iarnă de la Sapporo) a avut surpriza să-l întîlnească în orașul japonez pe unul din marii săi rivali de pe pistă, suedezul **Ljunggren.** Și acesta a fost la Sapporo tot cu treburi. În schimb, ex-campionul olimpic în proba de 3 000 m obstacole, englezul **Chris Brasher** a venit la Sapporo numai în calitate de spectator. Dar un spectator foarte activ care făcea, zilnic, o tură pe schiuri de... 15 km.

FOTBALIȘTII MEXICANI ȘI SCHIMBĂ ÎNFĂȚIȘAREA

Federația de fotbal a Mexicului a comunicat tuturor echipelor din campionatul primei divizii să la măsuri ca, de aici înainte, nici-un jucător să nu mai apară pe teren cu barbă și cu părul lung. Comunicatul precizează, printre altele, că aspectul neglijent — gen hippy — denotă o lipsă de respect pentru spectatori și totodată dă un prost exemplu tineretului mexican.

NEMULȚUMIREA RUGBYȘTILOR DIN BAHAMAS

Jucătorii echipei de rugby **West Wood Rangers** din insulele **Bahamas** s-au înapoiat acasă foarte decepționați după un turneu întreprins în Anglia. Dar nu din cauza rezultatelor obținute acolo ci pentru că, la sfîrșitul turneului, au primit ca recompensă cîte un impermeabil, o umbrelă și o pereche de cisme de cauciuc... Ori, în insulele Bahamas plouă, în medie, două zile pe an!

BIZARELE RECORDURI

A mai căzut un record mondial! După nenumărate tentative, doi americani Heiss George și Frank Palmery din Levington au reușit să doboare recordul lumii la aruncat și prins ouă. Una din condițiile omologării recordului este, firește, ca oul să rămînă întreg în mîinile celui care îl prinde. Rezultatul: 84 metri în timp ce vechiul record deținut de un cuplu de autraliені era de 77 metri!...

ELOGIUL SOȚILOR BOXERI

Ziarul suedez **„Dagens Nyheter"** a publicat scrisoarea unei cititoare care spune printre altele în mișiva sa: **„Sînt convinsă că numai boxerii pot fi soți care să corespundă întrutotul idealurilor femeii moderne. Lîngă el te simți în siguranță; lui îi poți încredința pachete oricît de grele. Știi de asemenea că sînt, dacă nu respectați, măcar temuți. În fine, popularitatea lor te măgulește. Apoi... după fiecare meci, figura lor ia altă înfățișare așa încît, atunci cînd apare pe ușă ai senzația stranie că ți-a intrat în casă un soț nou. Urmează, firește, bucuria de a constata că este tot cel dinainte ca și prilejul de a-l consola după înfrîngere sau de a-l lăuda pentru victorie".**

În încheiere, autoarea scrisorii mărturisea că și-ar dori ca soț un boxer de categorie mijlocie...

În timp ce emisfera nordică parcurge anotimpul schiului, al patinajului și săniuțelor, la antipozi iubitorii sportului se bucură de căldura verii și se îndeletnicesc cu sporturi de apă ca aceștia tineri din Perth (Australia), care se plimbă pe Swan River la bordul unei iole de o construcție mai puțin obișnuită.

Redacția și administrația: București, str. Vasile Conta nr. 16; telefoane: centrală 11.10.05, secția corespondenți 11.51.99, interurban 72 și 286; telex: sportrom buc. 180. Tiparul la I. P. „Informația", București. 40.368

PROLETARI DIN TOATE ȚĂRILE, UNIȚI-VĂ!

Sportul

ZIAR AL CONSILIULUI NAȚIONAL PENTRU EDUCAȚIE FIZICĂ ȘI SPORT

ANUL XXVIII — Nr. 6970 | 4 PAGINI 30 BANI | Vineri 18 februarie 1972

3-3 CU P.A.O.K. SALONIC

UN TEST NEREUȘIT AL SELECȚIONATEI DE FOTBAL

SALONIC, 17 (prin telefon, de la trimisul nostru special).

Așteptam, față de gradația manifestată din cîștigarea formei de cele două întîlniri de la Istanbul, ca testul al treilea să marcheze încă un pas către forma normală a selecționatei noastre. Dar, întîlnirea cu P.A.OK. Salonic s-a plasat la cea mai slabă treaptă a calității dintre toate cele trei verificări de pînă acum. Cînd spunem acest lucru lăsăm la o parte elementele subiective care pot interveni în aprecierea singulară a comportării de astăzi a echipei naționale. Și care, pentru întîlnirea cu P.A.O.K. credem că au fost următoarele : egalitatea smulsă în ultimele 120 de secunde, ca și împrejurarea că gazdele nu i-au aliniat pe cei trei internaționali (Kudas, Sarafir, Apostolides), șocați de „taifunul olandez", prezentînd o formație cu cîteva rezerve. După cum nu vom trece la capitolul „circumstanțe atenuante" pentru internaționalii noștri starea extrem de proastă a terenului, cea mai neconvenabilă suprafață de joc întîlnită în acest turneu. Vom omite cu bună și obiectivă intenție aceste argumente pro și contra, rămînînd doar la observațiile stricte privind apariția echipei naționale.

Vom începe prin a vă spune că un singur jucător a evoluat la valoarea personală știută și recunoscută : acesta a fost Lupescu. S-ar mai putea vorbi de unele bune intervenții ale lui Adamache, de străduințele lui Lucescu sau Iordănescu, Dar, ele au reprezentat doar scînteieri. Singurul care nu a manifestat nici o scădere din primul și pînă în ultimul minut a fost fundașul central al Rapidului. În rest, s-a manifestat lipsa de voiciune, de forță, de dorință de angajare. Toți jucătorii, minus Lupescu, să fi luat partida doar pe jumătate în serios ? Da, aceasta-i cea mai plauzibilă explicație, mai cu seamă că primul gol al tricolorilor a căzut destul de repede și tot după puțin timp a sosit și reluarea conducerii pe tabela de marcaj după autogolul lui Deleanu. Pentru că, în continuare, cu excepția ultimelor zece minute, care au reprezentat singura perioadă de forcing, selecționata s-a lăsat dominată de un adversar tare ambițios, de o corectitudine exemplară, dar de un potențial fotbalistic la limitele mediocrității.

Astăzi, cele mai importante carențe trebuie să fie enumerate astfel :

— exagerata folosire a paselor laterale, evitîndu-se cu regularitate pasele lungi, perpendiculare, de angajare ;

— jocul static al înaintașilor și din acest motiv considerabila îngreunare a misiunii halfilor de a găsi o continuare eficace a acțiunilor lor ;

— plasamentul greșit al liniei de fundași, care a lăsat multe zone largi la dispoziția adversarului ;

— fobia șutului, care i-a minat tocmai pe atacanți : ei au încercat extrem de rar poarta lui P.A.O.K.

Eftimie IONESCU

Stadion P.A.O.K. ? spectatori aproximativ 10 000 ; au marcat (în ordine) : LUPESCU (min. 18), DELEANU (min. 20, autogol), LUCESCU (min. 27), PARIDIS (mint. 57 din 11 m), ASLANIDIS (min. 73), DUMITRACHE (min. 88 din 11 m).

P.A.O.K. : Hagioanu — Gunaris (min. 46 Papahristidis), Funduchidis (min. 46 Hațikapetinis), Hagiantonidis, Papadopoulos, Tersanidis (min. 62 Paratkos), Lazos, Takiropoulos (min. 46 Karamatzos), Aslanidis, Mazurachis, Paridis.

LOTUL A ? Adamache — Crețu, Lupescu, Sătmăreanu II, Deleanu, Dumitru (min. 70 Anca), Nunweiller VI, Lucescu, Dembrovschi (min. 46 Dobrin), Dumitrache, Iordănescu.

A arbitrat Kațoras.

„UNIVERSITARELE" DE ȘAH LA PREDEAL

Începînd de astăzi se va desfășura la Predeal tradiționala finală a campionatului republican universitar de șah. Participă 70 de studenți și studente, calificați în etapele pe centre universitare. Se va juca sistem elvețian pe distanța a 9 runde.

DYNAMO BERLIN ȘI-A ARĂTAT ADEVĂRATA FORȚĂ!

ETAPĂ CALMĂ ÎN „CUPA FEDERAȚIEI" LA HOCHEI

Partida vedetă de aseară ne-a relevat pe hocheiștii de la Dynamo Berlin la adevărata lor valoare. În prima repriză a meciului cu Gornik Katowice jucătorii care alcătuiesc scheletul reprezentativei R. D. Germane au dovedit ce știu și ce pot, surclasîndu-și adversarii. Apoi, satisfăcuți de rezultat, ei au făcut economie de forțe, îngăduind jucătorilor polonezi două reprize egale. Dar, meciul fusese practic terminat după primele 20 de minute.

În deschiderea cuplajului, lotul A al Bucureștiului, lipsit de aportul a 8 titulari (Dumitraș, Varga, Ioniță, Fodorea, Calamar, Stefanov, Gheorghiu și Făgăraș) a învins greu formația secundă a Capitalei, care — cu un plus de atenție și energie — ar fi putut cîștiga o întîlnire fără însemnătate pentru a mai influența actualul nivel de pregătire al reprezentativei noastre. **(v. ch.).**

PROGRAMUL DE AZI : ora 16,30 : BUCUREȘTI (B) — DYNAMO BERLIN, arbitri : **E. Richter** (Ungaria) și **A. Korczyk** (Polonia) ; ora 18,30 : BUDAPESTA — GORNIK KATOWICE ; arbitri : **M. Presneanu** (România) și **J. Exner** (R. D. Germană).

REZULTATE TEHNICE

București A — București B 3—2 (3—0, 0—0, 0—2). Au marcat : **Fl. Sgincă, Costea, Bandaș** pentru prima garnitură, **Bucur (2)** pentru formația secundă ; arbitri : **J. Exner (R. D. G.)** și **A. Korczyk (Polonia).**

Dynamo Berlin — Gornik Katowice 9—3 (6—0, 1—1, 2—2). Au marcat : **Schur (3), Breitschur, Zahn, Domko, Prusa, Patzynski, Stasche** ((Dynamo), **Piechuta (2), Lobek** (Gornik) ; arbitri : **Fl. Gubernu** și **C. Sgincă**, ambii România.

Bașa (tricou de culoare închisă) din lotul A încearcă să ajungă la puc, dar eforturile lui sînt zădărnicite de Kemenessy (selecționata secundă a Capitalei). Foto : S. BAKCSY

SLĂBICIUNILE DE FOND ALE PREGĂTIRII NU POT FI SUPLINITE PRIN CÎTEVA MOMENTE DE ELAN!

Ne-am declarat, parțial, nemulțumiți de evoluția primei selecționate a Bucureștiului în meciul din etapa inaugurală a „Cupei Federației". Întîlnind atunci reprezentativa Budapestei, hocheiștii români au fost stopați incredibil de un portar, în formă ce-i drept, senzațională, obligîndu-ne pe toți să trecem prin mari emoții, pînă cînd, cu mai puțin de 2 minute înainte de final, un puc ricoșat din piciorul unui fundaș budapestan a făcut ceea ce nu reușeau atacanții formației române. Și astfel, partida s-a încheiat la egalitate, lăsîndu-ne o mare undă de regret.

După numai 24 de ore, însă, aveam să ne gîndim cu nostalgie la meciul cu Budapesta, la acele lungi minute de dominare insistentă a bucureștenilor, la suita de faze rapide create de ei și oprite în extremis de excelentul Vedresz. **Și aceasta pentru că, în fața celui de al doilea adversar al său, Gornik Katowice** (locul III în campionatul polonez, lipsită de aportul a doi internaționali, portarul Tkacz și atacantul Szczepaniec, aflați în selecționata olimpică) **hocheiștii români s-au comportat submediocru, dezamăgindu-i pe spectatori, sub fluierăturile că-**

Călin ANTONESCU
Valeriu CHIOSE

(Continuare în pag. a 4-a)

Rapid forțează pentru a nu pierde startul european din toamna 1972. Foto : N. DRAGOȘ

RAPID, ACEASTĂ OPERĂ A... GALERIEI SALE

(reportaj în vestiarul lui Baratki, Marian și Dumitru)

În drum spre vestiarul Rapidului, îmi sare în față unul din fanaticii Giuleștilor : **„Stop ! Încă un pas și treci peste cadavrul meu !".** Schițez un zîmbet de nedumerire. Dar omul blochează ușa. Încerc să par calm, apelînd la stilul Răducanu : **„Ce dorești, tăticu' ?"** Formula are un efect neașteptat. Omul se destinde și schimbă tonul :

„Vreau să-mi faceți și mie un favor. Vreau să fiu primul selecționer al națională pentru Budapesta. Vă rog să scrieți : Răducanu, că altul nu există, Pop, că are o clasă peste Crețu, Lupescu, pentru că le știe pe toate, Boc, pentru că pînă în aprilie prinde forma de la Lausanne, Deleanu, pentru că e singurul... Urmează cel mai bun mijloc din Europa : Dumitru pe dreapta, Cornel Dinu pe centru, plus Radu Nunweiller, pentru că numai el ne bate, așa, din an în paști, pe Dinamo... În sfîrșit, în atac am două extreme sigure, Lucică pe dreapta și Iordănescu pe stînga. Singura problemă e postul de centru înaintaș, unde — poți să mă socotești nebun — nu știu ce să aleg între Dumitrache, Dobrin și Neagu".

Rapid urmează să plece, în cursul zilei de astăzi, în Grecia, unde va susține mai multe partide amicale.

Primul adversar al feroviarilor bucureșteni va fi P.A.O.K. Salonic.

Caut să-l tai entuziasmul : **„Știi foarte bine că scheletul Rapidului a mai sunat o dată în Turcia, la 1—2".**

Interlocutorul meu are un moment de stupefacție, dar replica nu întîrzie să vină : **„Rapid nu știe să joace decît cu echipe mari. Noi sîntem responsabili cu Ujpest-ul, cu Hungaria. Știați că Rapid a bătut echipa Ungariei, cu 3—0, la Budapesta, în 1936 ?... Și acum, pentru că m-ați ascultat, vă deschid ușa. Dar să intrați în vîrful picioarelor. În acest vestiar s-au echipat Baratki, Marian, și se echipează Lită Dumitru".**

Intru în vestiar. Cîtă dreptate avea **Fănică Filote** cînd spunea că Rapid este și va fi întotdeauna opera galeriei sale.

În vestiar e cald. Geamurile sînt aburite.

— Ce faci, Neagule ?

— Încerc și eu să marchez goluri.

Ioan CHIRILA

(Continuare în pag. a 3-a)

În turneul de volei de la Brașov

VICTORII SCONTATE

BRAȘOV, 17 (prin telefon). În sălile Tractorul și Armatei din localitate, a început returul campionatului masculin de volei.

La Sala TRACTORUL, în fața unei asistențe numeroase, competiția a fost inaugurată de echipele Steaua și Tractorul Brașov. Partida, care a oferit deseori faze aplaudate de public, a fost mai echilibrată decît ne-am fi așteptat. Gazdele s-au străduit să dea o replică puternică formației campioane, reușind chiar să o domine, unul din seturi. Deși Steaua n-a evoluat la nivelul posibilităților sale, a obținut totuși victoria cu 3—1 profitînd de „căderea" echipei locale. Au arbitrat bine Gh. Borghida (Timișoara) și Fl. Borz (B. Mare). În continuarea programului s-au întîlnit echipele situate la extremitățile clasamentului : Dinamo și Unirea Tricolor Brăila. Firește, liderii s-au impus fără emoții și eforturi, cîștigînd cu 3—0. Arbitraj bun : M. Marian (Oradea) și V. Szakacs (B. Mare). În încheierea reuniunii primei zile s-au întîlnit formațiile Rapid și Politehnica Timișoara.

La sala ARMATEI, jocurile au fost urmărite de mai puțini spectatori. Conform așteptărilor, cei prezenți au urmărit jocuri atractive, cu o suită de faze spectaculoase, pe alocuri dramatice, au aplaudat în final, victoriile culese de I.E.F.S. și Progresul București. În încheierea programului primei zile, s-au întîlnit formațiile Politehnica Galați și Viitorul Bacău.

REZULTATELE ZILEI DE IERI

Steaua — Tractorul 3—1 (6, —9, 12, 5), Rapid — Politehnica Timișoara 3—1 (2, 3, —14, 8), I.E.F.S. — Universitatea Craiova 3—0 (4, 8, 9), Progresul — „U" Cluj 3—0 (11, 16, 12), Unirea Tricolor Brăila — Dinamo 0—3 (—6, —1, —8), Politehnica Galați — Viitorul Bacău 3—1 (—12, 9, 13, 4).

PROGRAMUL DE AZI

Sala Tractorul, de la ora 16 : Progresul — Unirea Tricolor Brăila, Universitatea Craiova — Rapid, Tractorul — Dinamo ; **Sala Armatei, de la ora 16 :** Viitorul Bacău—I.E.F.S., „U" Cluj — Politehnica Galați, Politehnica Timișoara — Steaua.

ÎNTRECERILE CRAULIȘTILOR — PUNCTUL DE ATRACȚIE AL „INTERNAȚIONALELOR" DE ÎNOT

Începînd de ieri, cei mai buni înotători ai țării se află la Reșița unde își pregătesc primul start oficial din acest sezon : Campionatele internaționale ale României, competiție aflată la cea de a 12-a ediție.

Cu un mare interes este așteptată evoluția craliștilor români, cei mai în formă dintre înotătorii noștri în această iarnă. **Marian Slavic** cu 54,0 și 1:58,3 (pe 100 m și 200 m), **Eugen Almer** cu 4:13,3 (400 m) și 8:44,2 (800 m), cifre de certă valoare internațională, și alături de ei **Zeno Oprițescu, Ion Miclăuș, Csaba Kokay** și **Adrian Adam** vor avea cu acest prilej o excelentă posibilitate de a materializa în cifre superioare lucrul intens efectuat în ultimele luni. Din păcate însă, în toate cele 5 ioturi pe care le prezintă oaspeții (Bulgaria, R.D. Germană, Iugoslavia, Ungaria și Polonia), nu se află craliști de talia recordmanilor noștri, care i-ar fi putut stimula în obținerea unor rezultate superioare.

Pentru Anca Groza, multiplă recordmană și campioană a țării, competiția de la Reșița va însemna și primul concurs din acest an, astfel că întîlnirea ei directă cu Mirjana Segrt, una din cele mai bune specialiste de pe continent în probele de craul și delfin va asigura curselor respective o notă de atractivitate în plus. Reamintind de întrecerile brasiștilor (Șoptereanu, Hempel, Resler), ale spatiștilor (Hohoiu, Lupu) vom conchide că ambele reuniuni de sîmbătă și duminică în piscina reșiteană ne vor oferi, ca în fiecare an, un spectacol interesant și recorduri de valoare.

Astăzi sînt așteptate ultimele ioturi ale oaspeților, cele ale Iugoslaviei și Bulgariei, iar în cursul după-amiezii va avea loc ședința tehnică, în care se vor face ultimele precizări asupra programului de desfășurare a competiției.

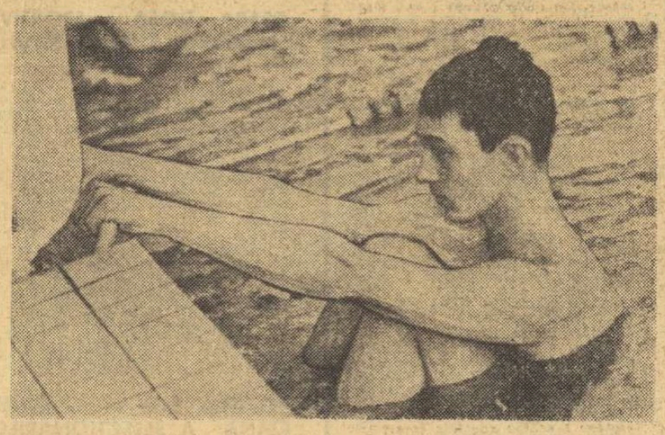

Gh. Lupu, 62,0 pe 100 m spate în acest sezon, visează la un nou record și o victorie asupra lui M. Hohoiu

ATLEȚI DE VALOARE MONDIALĂ LA „CUPA DE CRISTAL"

La startul tradiționalei competiții atletice „CUPA DE CRISTAL" — ce va fi găzduită în zilele de 26 și 27 februarie de sala „23 August" — și-au anunțat participarea sportivi din **Anglia, Austria, Bulgaria, Cehoslovacia, Elveția, R D. Germană, Grecia, Iugoslavia, Polonia, Ungaria** și **U.R.S.S.** Printre ei, numeroase celebrități : DREHMEL (campion european la triplu salt), STECKER (corecordmană mondială la 100 m și triplă campioană a Europei), NORDWIG (campion european la prăjină) — toți din R.D. Germană, KOMAR (Polonia) 20,55 m la aruncarea greutății, INKPEN (Anglia) — vicecampioană europeană la săritura în înălțime, RECHNER (Elveția) 1,84 m la înălțime ș.a.

PLENARA C. J. E. F. S. PRAHOVA

TEMEIUL ACTIVITĂȚII VIITOARE: GRIJA PENTRU BAZA MATERIALĂ

Noii săli a sporturilor de la Ploiești nu-i mai lipsește decît un nume pentru a fi cu adevărat mîndria lumii sportive prahovene. (S-au propus numirile : *Palestra* — foarte frumos și potrivit ca nume pentru o incintă sportivă, *Diamant* — ca o aluzie la caracterul de bijuterie, *Juventus* — pentru că sala se află în Parcul Tineretului ; nu se așteaptă decît opțiunea și acordul nașului!). În întreg județul Prahova există suficiente motive pentru a considera că nu a fost formal răspunsul la chemarea la întrecere lansată de C.J.E.F.S. Galați, la începutul anului trecut, pentru dezvoltarea bazei materiale necesară sportului de masă și de performanță. În cursul întregului an 1971, organizațiile de pionieri din școli au reușit să amenajeze prin muncă voluntară 36 de baze sportive. La fel, tinerii din comune și sate, mobilizați de organizațiile U.T.C., și-au creat 33 asemenea baze. În întreprinderi și instituții, cu sprijinul organizațiilor sindicale, sala-riații au pus la punct 21 de terenuri pentru handbal, volei, tenis și atletism. Prin grija consiliilor populare și a comitetelor de blocuri, la Mizil și Vălenii au apărut trei spații noi de joacă pentru copii și 7 terenuri simple de sport.

CU O MÎNĂ CONSTRUIM, CU ALTA DEZAFECTAM ?

Împînzirea județului cu baze sportive simple și complexe nu este, firește, o operație încheiată.

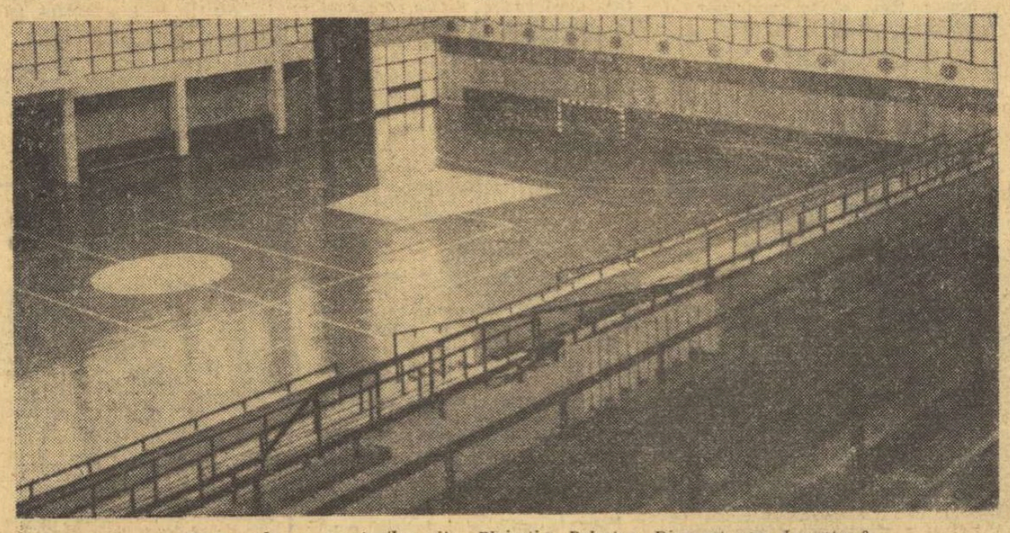

Noua sală a sporturilor din Ploiești : Palestra, Diamant sau Juventus ?

Înainte însă de a menționa intențiile de viitor ale gospodarilor sportivi, trebuie să consemnăm — făcîndu-ne ecoul vorbitorilor la plenară — *prea desele cazuri de dezafectări de terenuri sau instalații sportive, ce nu și-au găsit încă — potrivit prevederilor legii — compensațiile corespunzătoare* și absolut necesare, în concepția celor ce se gîndesc în primul rînd la sănătatea oamenilor muncii. Ce semnificație are, de pildă, faptul că sala de popice „Cimentul" din Comarnic a fost transformată în magazie de mobile a cooperației? Sau că în același oraș fabrica „Vulturul" desființează singurul teren de sport mai acătării? Cu totu-

Victor BANCIULESCU

(Continuare în pag. a 3-a)

DISNEY-LAND-UL SCHIULUI NU ESTE O SIMPLĂ JOACĂ!

Schiul pentru copii începe să intereseze cercuri tot mai largi și — ceea ce este mai îmbucurător — nu numai pe cele din zona de munte. Grupele de schi ale Șc. sp. nr. 2 București, dintre care una este destinată preșcolarilor, vorbesc de la sine. Se avansează ideea ca orele de educație fizică să fie efectuate pe schi și numai unele greutăți de ordin material fac ca, deocamdată, traducerea ei în viață să întîrzie. Se experimentează predarea schiului în grădinițele de copii (la Brașov), se experimentează, ca de altfel în multe părți ale lumii, eficacitatea „mini-schiului" (la IEFS) și unele metode care să asigure o accelerare a învățării schiului. S-au pus bazele Școlii naționale de schi, a cărei primă promoție a impresionat prin ținuta tehnică și pedagogică.

Pretutindeni, însă, problema numărul 1 rămîne aceea a mijloacelor și metodelor folosite pentru atragerea cît mai multor copii în practicarea schiului. Pe de o parte, trezirea interesului pentru schi ; pe de alta, cîștigarea acelor părinți (din păcate încă foarte mulți) care văd în acest sport un pericol. Rezolvarea nu este chiar atît de simplă, o mulțime de factori intervenind direct sau indirect. Ne vom opri asupra a două aspecte care ni se par esențiale :

1. Pentru atragerea copiilor, schiul sub formă de joc este în același timp mijloc și metodă. În treacăt fie spus, jocurile pe schi (cele cu caracter acrobatic, dar și cele simple) sînt folosite chiar de marii performeri. Din păcate, rareori lecțiile copiilor se deosebesc de cele ale adulților. Am uitat oare că am fost copii ?

2. Părinții trebuie să se convingă cu propriii lor ochi că schiul este o activitate care stimulează din plin personalitatea copilului, iar „învățarea" este un proces pedagogic dinamic, interesant, efectuat

prof. ION MATEI

(Continuare în pag. a 3-a)

Mai în joacă, mai în serios, mini-schiorul va ajunge să nu aibă frică de viteză. Foto : I. MATEI-Sinaia

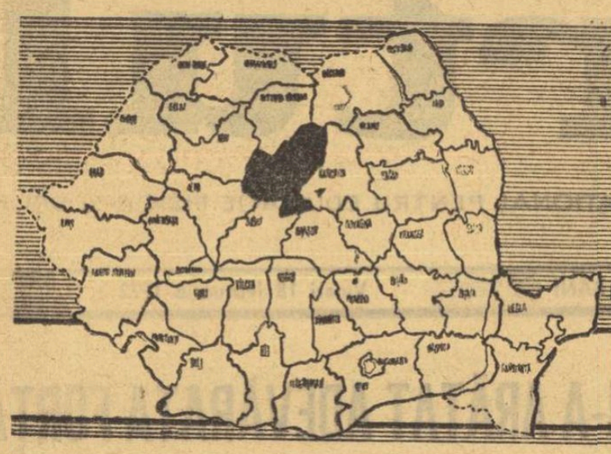

1947 - 1972

SPORTUL ROMÂNESC în 40 de sinteze

MUREȘ

1971 — AN DE REFERINȚĂ PENTRU REALIZĂRI SUPERIOARE

Ne-am obișnuit ca în perioada bilanțurilor să apelăm la comparație, balanță pe care așezăm rezultatele diferitelor perioade și care ne indică dacă unitatea a cărei pondere ne preocupă în mod deosebit este inferioară sau superioară altor perioade de timp.

La o atare comparație am apelat, firește, și la sfîrșitul anului trecut, iar constatările rezultate ne-au oferit una din cele mai mari satisfacții : 1971 reprezintă, sub toate aspectele activității de educație fizică și sport din județul Mureș, un an de virf.

Un bilanț care ni se pare cu atît mai valoros cu cît el survine după un an — 1970 — în care calamitățile au afectat profund baza materială de pe întreg perimetrul județului, stopînd inerent pregătirea, o parte din competiții, și solicitînd apoi un titanic efort de recuperare. Efort ce nu s-a rezumat, însă, la a reașeza lucrurile „în albia lor", ci continuînd cu un susținut proces de completare și extindere a bazei materiale și cu o permanentă preocupare pentru perfecționarea formei organizatorice (întărirea și consolidarea secțiilor de performanță, fortificarea asociațiilor sportive model, forme atractive și de o mai largă cuprindere pentru sportul școlar) și îmbunătățirea conținutului activității noastre.

Dar, pentru a contura acest an al împlinirilor să oferim un tablou al celor mai importante realizări ale noastre : în domeniul bazelor sportive, 1971 a recenzat : 3 popicării construite la Tg. Mureș (cu cîte 4 piste), Reghin și Tîrnăveni (cu 2 piste), un bazin de dimensiuni olimpice la Tîrnăveni, o sală de sport la Reghin și una de gimnastică la Miercurea Niraj, un complex sportiv (prevăzut cu instalații de nocturnă) destinat Școlii sportive și Liceului Bolyai (cu program de educație fizică), două bazine și pistă de canotaj la complexul nautic „Mureșul", bituminizarea terenurilor la liceele din Sovata, Iernut și Sîrmaș.

Capitolul „performanță sportivă" trebuie deschis, desigur, cu prețiosul rezultat (2,20 m) al săritorului Csaba Dosa, cîștigătorul medaliei de argint la ultima ediție a „europenelor", și continuat cu trăgătoarea Margareta Lazăr (tir cu arcul, recordmană la mai multe probe și realizatoare a normei olimpice) și campionii balcanici Ladislau Simon (lupte) și Marta Szatmari (100 m garduri juniori). Aflîndu-ne la „pagina externă", se cer menționate bunele relații statornicite de sportivii județului nostru cu omonimi din șase țări, relații în cadrul cărora, în 1971, s-au realizat 50 de întîlniri la 6 ramuri de sport. Pe plan intern, anul trecut ne-a adus 19 titluri republicane de seniori și 53 de juniori (15 la copii), o „stabilit" 66 de recorduri (21 seniori 45 juniori) și a promovat în loturile naționale 32 de sportivi mureșeni. Cît privește sporturile pe echipe, reamintim titlurile republicane obținute de cele două formații de popice — băieți și fete — ale clubului Voința Tg. Mureș, comportarea bună a divizionarei A de handbal fete și (deși nu este o performanță pe care s-o legăm doar de 1971), revenirea în prima divizie a echipei de fotbal A.S.A. care a avut o bună comportare în turul actualului campionat.

Împlinirile anului trecut nu se opresc, însă, doar la „capitolul performanță", ele mergînd mai departe și atingînd atît pepiniera, cît și activitatea de educație fizică și sport a celor mulți. Referindu-ne la pepinieră, important de reținut este — pe lîngă centrele de inițiere în 21 de ramuri sportive — bogatul sistem competițional județean rezervat elevilor și juniorilor, sistem pe care Mureșul îl experimentează de anul trecut și care a înregistrat din start un record de participare : 87 echipe școlare la volei, baschet, handbal, fotbal. Cea de a doua afirmație privește atît activitatea asociațiilor sportive model, unități care — prin organizarea și conținutul activității lor — au căutat să-și motiveze cît mai convingător clasificarea (model), cît și sistemul competițional : cupele festive și cupele pe ramuri de producție — competiții care în fazele de masă au angajat un număr sporit de participanți —, campionatul sătesc de fotbal abordat de 60 de echipe, serbările cîmpenești și duminicile cultural-sportive, manifestări care și-au revizuit și adîncit caracterul lor educativ-sportiv.

Rezultatele menționate — care fac din 1971 anul nostru cel mai prodigios — nu constituie, desigur, un salt întîmplător, ci vin ca expresie a unor acumulări de durată în care s-au concentrat preocupările, străduința, munca și atașamentul tuturor celor care lucrează pe acest tărîm (sportivi, antrenori, tehnicieni, activiști voluntari), înfrățirea în țeluri a tinerilor de toate naționalitățile, îndrumarea și permanentul sprijin pe care organele de partid l-au arătat acestui important sector al vieții sociale.

Munca înfrățită și colaborarea, — iată, de altfel pilonii pe care ne vom sprijini în continuare, iată argumentele care ne fac să credem că rezultatele lui 1971 care, ACUM, constituie un etalon, vor reprezenta, DE ACUM, doar un important punct de referință, pe drumul ascendent al sportului din județul Mureș, componentă a realității sportive din patria noastră dragă, România socialistă.

IOAN BOGDAN
președintele C.J.E.F.S. Mureș

„MUREȘUL" clubul reprezentativ al județului

CADRUL ORGANIZATORIC

- 4 echipe în divizia A, 8 echipe în campionate republicane, 2 echipe în calificări
- 14 secții pe ramură de sport
- 491 sportivi legitimați
- 17 sportivi în loturile republicane
- 19 antrenori (13 cu ora)
- 24 grupe de inițiere

BAZA MATERIALĂ

- Complexul „23 August" (6 terenuri de tenis, 1 de baschet, 1 de handbal, 1 de fotbal, gazonat, cu pistă, 1 de fotbal — zgură, 1 sală atletism, 1 sală gimnastică, 1 sală forță)
- Strandul „1 Mai"
- Baza nautică „Mureș" (2 bazine, 2 terenuri handbal, 4 de baschet, 4 de volei, 2 de tenis, hangar)

REZULTATE ÎN 1971

- 42 titluri de campioni republicani (13 — seniori, 29 — juniori)
- 55 de recorduri republicane

SUMAR CIFRIC

	1947	1968	1972
Cluburi	1	3	4
Asociații sportive	92	240	286
Școli sportive	—	2	3
Licee cu program de educație fizică	—	1	1
Secții afiliate	98	254	302
Sportivi legitimați	837	4 835	7 400
Maeștri emeriți	—	—	7
Maeștri ai sportului	12	40	56
Titluri naționale de seniori	1	3	19
Titluri naționale de juniori	—	7	48
Recorduri naționale seniori	—	1	21
Recorduri naționale juniori	—	5	45
Grupe copii-juniori	—	82	144
Antrenori	25	181	214
Arbitri	37	370	828
Baze sportive	273	502	555

„SPORTUL — ATELIER AL SĂNĂTĂȚII ȘI FERTILITĂȚII MORALE"

Interviu cu tovarășul LIVIU SEBESTYEN, secretar al Comitetului județean Mureș al P.C.R.

— Am dori, stimate tovarășe secretar, să pornim discuția cu o clasificare : locul activității de educație fizică și sport în ansamblul preocupărilor social-culturale ale tineretului din județul Mureș — clasificare pe care o considerăm orientativă pentru întreaga noastră convorbire.

— Tind să susțin că activitatea de educație fizică și sport se află la un nivel care o onorează și care se impune, de altfel. Mă gîndesc, mai întîi, la tradiția sportivă existentă pe aceste meleaguri, la preocuparea dintotdeauna a omului muncii pentru cizelarea trupului și la înclinarea lui de a trăi în aer liber, deci la o mentalitate favorabilă acestei activități, fapt ce ne-a înlesnit nouă procesul — dus, bineînțeles, în anii socialismului la nivel superior și traversat de alte responsabilități — de răspîndire a educației fizice în mase și de promovare a sportului de performanță. Ținînd seama, apoi, de condițiile materiale din ce în ce mai bune ce s-au creat acestei activități, bază care a facilitat accesul tineretului în arenele sănătății și reconfortării și care au condiționat rezultatele de valoare înregistrate în sportul de performanță. Nu voi eluda, bineînțeles, preocuparea pe care organul de specialitate (C.J.E.F.S.) — ca și ceilalți factori cu responsabilități în domeniul sportului — a manifestat-o pentru continua prosperare a acestei activități și pentru constituirea ei nu numai într-un cîmp de întrecere al virtuozilor și veleitarilor, ci într-un atelier al sănătății și într-un teren al fertilității morale, condiție (sănătate) și trăsătură (morală înaltă) atît de necesare unui tineret angajat plenar în vastul program de construcție al societății noi, socialiste în patria noastră, România. Și în vastul program educativ preconizat de partid, sportul se asociază firesc cu tineretul.

— Există în județul Mureș cîteva sporturi — popice, fotbal, scrimă — care au bune rezultate în aceste ținuturi și care continuă să se bucure de o mare audiență printre localnici. Considerați că aria lor trebuie extinsă ?

— Bineînțeles, dar nu trebuie neglijate disciplinele care au o veche tradiție la noi și care, de asemenea, au obținut într-o vreme poziții fruntașe în ierarhiile respective pe țară, cum sînt hocheiul, patinajul, înotul. Atenție sporită trebuie acordată și ramurilor care au început să prindă rădăcini : voleiul și tirul cu arcul.

— Apreciați că ceea ce s-a realizat pînă acum în domeniul bazei materiale acoperă necesitățile județului și cerințele sportului de performanță ?

— Deși s-a construit mult în ultimul pătrar de veac, baza materială a sportului este însă departe de a acoperi necesitățile.

— Ce se prevede, în acest sens, pentru viitor ?

— În afara prevederilor cincinalului, ne-am propus să realizăm prin contribuția directă a oamenilor muncii, români, maghiari și de alte naționalități — beneficiari și proprietari a tot ce se construiește în țara noastră — o suită de baze sportive pentru cei mici și pentru cei mari, atît de la orașe cît și de la sate.

Astfel, intenționăm să realizăm „necesarul" unei activități sportive prospere.

Revenită pe prima scenă fotbalistică a țării, echipa A.S.A. Tg. Mureș a avut și are un public entuziast care a avut în actualul campionat satisfacții mai multe decît în ultimii ani. Bineînțeles, că și speranțele miilor de suporteri au acum alte premise.

Foto : MIHAI SZASZ

TÎRNĂVENII ȘI REGHINUL ÎN EFERVESCENȚĂ

Vechi centre muncitorești, Tîrnăvenii și Reghinul și-au manifestat dintotdeauna atașamentul și preocuparea pentru activitățile sportive, atît de necesare și binevenite după multele ore de muncă. O bază materială redusă (cîte un teren în fiecare localitate) și un cadru organizatoric mult prea strîmt n-au putut răspunde, însă, nici pe departe cerințelor manifestate de cei mulți în anii dinaintea proclamării Republicii.

A fost necesară o importantă acțiune de innoire — desfășurată pe ambele fronturi : amenajarea de baze sportive și schimbarea conținutului activității — ca cele două centre să se înscrie în circuitul localităților unde sportul și mișcarea fac parte din regimul zilnic al omului muncii.

Cele mai importante acumulări și transformări le cunoaște orașul sticlei și chimiei — Tîrnăveni. Suita acestora trebuie, desigur, deschisă, cu vasta zonă de agrement (situată într-una din fostele meandre ale Tîrnavei) ce cuprinde, acum, două bazine, dintre care unul de dimensiuni olimpice, dar care va recepționa, peste puțin timp, încă o sală de sport și o întinsă zonă roșie, rezervată terenurilor de tenis, baschet, handbal și volei. Tot Tîrnăvenii se pot mîndri cu 3 popicării moderne, „toate ca o farmacie" — după cum se exprimă cu mîndrie localnicii — dintre care ultima a fost inaugurată recent, la 6 februarie. Îmbunătățiri s-au adus, de asemenea, bătrînului teren al orașului, regazonat și completat cu vestiare noi.

Ca un ecou al acestor înnoiri — sau ca un corespondent pe alt plan — apare atît prosperitatea activității sportive de masă (Chimia și Sticla fiind asociații ce-și motivează din plin calificarea de „asociații model"), cît și a celei prinsă în sistemele competiționale : rugby (B) și fotbal (C), discipline care acum, după consumarea turului campionatelor respective, sînt pe locurile 3, respectiv 2, cu evidente șanse de promovare.

★

Puternic sediu al industriei materialelor sportive românești — creație a anilor socialismului — Reghinul este cunoscut astăzi — datorită diversității și calității produselor sale — pe multe dintre meridianele lumii.

Cu două centre distincte — Fabrica de încălțăminte (care și-a început producția în 1950) și Secția pentru confecționarea materialelor sportive din cadrul Complexului pentru prelucrarea lemnului (secția care a „debutat" în 1955 cu racheta de tenis și crosa de hochei) — Reghinul produce astăzi o gamă extrem de variată de produse, dintre care amintim: bocancii de schi și de turism, ghetele de fotbal, pantofii cu cuie și cei pentru încălzire, cele 30 de tipuri de schiuri — de la cele rezervate copiilor pînă la cele din fibră de sticlă — săniuțele, ambarcațiunile (caiac, canoe, schif, barcă universală), mesele de tenis, echipamentul pentru sălile de gimnastică, sulița, discul, șiacheta etc., etc.

Dar, cum produsul nu rămîne totdeauna inert, ci poate acționa asupra producătorului însuși, așa și produsele sportive ale Reghinului socialist s-au răsfrînt (și se răsfrîng) și asupra celor care le-au dat formă și consistență, făcînd din aceștia niște animatori ai sporturilor nautice în județ, niște pasionați ai turismului și tenisului. Mărturie ? Rezultatele permanent bune ale asociației sportive Avîntul Reghin.

MOZAIC

● Duminică, 6 februarie a.c., elevii Liceului nr. 2 din Reghin au luat în exploatare unul din cele mai prețioase spații : o sală pentru activități sportive (25/12 m și 500 de locuri), dotată cu vestiare, grup sanitar, încălzire centrală și instalații de neon.

De remarcat că la construcția acestei săli (care este rezultatul unui efort comun depus de conducerea școlii — director, profesor Iuliu Sas, de corpul profesoral, de părinți și de reprezentanții diferitelor unități industriale din oraș), elevii liceului, sub conducerea profesorului coordonator al „campaniei", Andrei Soium, au depus un însemnat număr de ore de muncă patriotică.

● Pe meleagurile mureșene, sportul popicelor se bucură de mare cinste. Dovadă : aici activează 4 echipe de divizia A (Voința — băieți și fete, Dermagant — fete, C.F.R. — băieți) și funcționează 12 popicării (11 cu 2 piste și una, la Tg. Mureș, cu 4 piste).

● Deși numărul specialiștilor din baschet este, în Tîrgu Mureș, mai mare decît al celor din oricare altă disciplină, echipa de băieți se zbate într-o zonă cam lipsită de orice orizont. Tin. care, specialiștii din baschet atît de mult la paradoxuri ?

● În gustul ei pentru frumos și tendința pentru util, Sighișoara transformă fostul obor într-un complex pentru sport și agrement.

40 DE ANI ÎN SLUJBA SCRIMEI

De foarte mulți ani, orașul Tg. Mureș reprezintă pentru scrima românească un important centru, de unde s-au ridicat, pentru „reprezentare", floretiștii ca Iosif Zilahi, Elena Czimbalmos, Csaga Szenchirai (ultimii doi, campioni de juniori), Francisc Boga, sabreri ca Iuliu Peterfi, spadasini ca Lorant Horvath și Anton Pongrat, ultimul campion mondial (tineret) în anul 1967. Nume care reprezintă — fiecare la timpul lui — cel mai bun produs al unei întregi mase de performeri, al unei pepiniere care niciodată n-a numărat mai puțin de 50 de scrimeri, adevărate „trupe" de instruirea cărora nu s-a ocupat decît acest devotat al scrimei care este conferențiarul universitar de astăzi Andrei Kakucs, șeful catedrei de educație fizică a Institutului medico-farmaceutic Tg. Mureș.

— S-ar putea să ne reactualizați, în mare, biografia dumneavoastră sportivă ?

— E cam greu, cînd totalizezi 62 de ani de viață și circa 40 de ani de scrimă. Să încerc, totuși ! Din cărți și de la puținii maeștri ai vremii, descifrez, prin 1925, cîteva din tainele celor 3 arme și mă „produc" în cîteva dintre ocazii. În 1930 îmi ofer serviciile, ca instructor de scrimă, Clubului sportiv muncitoresc Tg. Mureș, loc unde activez 4 ani. După cinci toamne și tot atîtea primăveri dedicate studiului — timp în care am păstrat contactul cu scrima și m-am specializat și-n alte cîteva discipline — mă reîntorc în orașul de pe Mureș și mă stabilesc la clubul pe care-l servisem și mai înainte, ca antrenor de scrimă, atletism, înot și tenis de cîmp. Un an după proclamarea Republicii, se înființează la Tg. Mureș Institutul medico-farmaceutic, unde am fost transferat și unde m-am dedicat exclusiv scrimei. De atunci, biografia mea sportivă se confundă cu cea a scrimerilor „în halat alb" — rezumă interlocutorul meu, invitîndu-mă, implicit, să revăd lista tîrg-mureșenilor care s-au produs, de-a lungul ultimului sfert de secol, pe planșele interne și internaționale.

— La respectabila vîrstă pe care ați dezvăluit-o, cam cîte ore vă permiteți să lucrați pe zi ?

— Între 6 și 12 ore zilnic. Nu, nu vă mirați ! Altfel n-aș putea acoperi solicitările unei secții cu 50 de sportivi activi, dintre care mulți trebuie să se prezinte la cel mai înalt nivel. Fiindcă notați : Medicina Tîrgu-Mureș are 3 echipe angajate în primele divizii (spada în A, floretă — băieți și fete — în B), una (sabia) în calificări pentru divizia secundă și o grupă de 30 de copii care reprezintă pepiniera noastră.

— Bănuim, desigur, că aveți și cîțiva „asistenți" — prin asta vrînd să înțelegem ajutoare.

Iată, însă, o presupunere pe care interlocutorul nostru amîna s-o confirme, oferindu-ne ca prim răspuns numai un adînc și lung oftat.

— Patru dintre foștii mei discipoli — rela dinsul mai tîrziu — sînt calificați pentru scrimă, dar nici unul n-o poate servi, fiindcă sînt prea prinși de problemele lor profesionale. Iar din afară nu s-a oferit nimeni, pentru că munca este enormă, iar satisfacțiile nu vin chiar a doua zi — meditează antrenorul Kakucs, făcîndu-mă să înțeleg de ce renunță, de ani și ani, la un defun ce ar putea fi luat comod, acasă.

PIVOȚI AI PERFORMANȚEI

CSABA DOSA — SPORTIVUL NUMĂRUL 1 AL JUDEȚULUI

Realizînd, în cadrul campionatelor europene de la Helsinki, valoroasa săritură de 2,20 m — rezultat răsplătit cu medalia de argint — mureșanul Csaba Dosa a cîștigat, totodată, întrecerea cu ceilalți săritori din țară, instalîndu-se în fruntea probei. Loc pe care (după cum el însuși mărturisește) nu-l va ceda decît lui... Csaba Dosa, realizator al unor sărituri de 2,22 m, 2,24 m și, poate, cîndva, 2,30 m !

Convertită, la sfîrșitul anului, în puncte, performanța lui Dosa a corespuns unui total care l-a instalat pe campionul înălțimilor în fruntea celor mai buni 10 sportivi ai județului. Maestrul emerit al sportului Csaba Dosa este student în anul II al Facultății de educație fizică a Institutului pedagogic Tg. Mureș.

ROZALIA ȘOȘ — O CAMPIOANĂ A SELECȚIONARILOR

E greu să descoperi pe cineva care, oferindu-ți o formulă de naționalâ, să facă abstracție de numele handbalistei tîrg-mureșene Rozalia Sos.

Dibăcia ei în a închide culoarele din apărare și de a le deschide pe cele ale apărării adverse, șutul său necruțător și abilitatea intervențiilor sale o fac indispensabilă „?"-lui reprezentativ și o reclamă ca jucătoarea numărul 1 a echipei sale de club. Grăitor pentru aceasta sînt, de altfel, cele 35 de selecționări pe care maestra sportului Rozalia Sos le-a totalizat în 1971 și titlul — de mai multe ori repetat — de golgeteră a echipei „Mureșul" din Tîrgu Mureș.

ROBERT CSEDULA — ULTIMUL MOHICAN

Pivot — atît la propriu cît și la figurat — al echipei de baschet Mureșul, doctorul Robert Csedula este, astăzi, ultimul mohican al unei generații care de mult a spus arenelor „adio !"

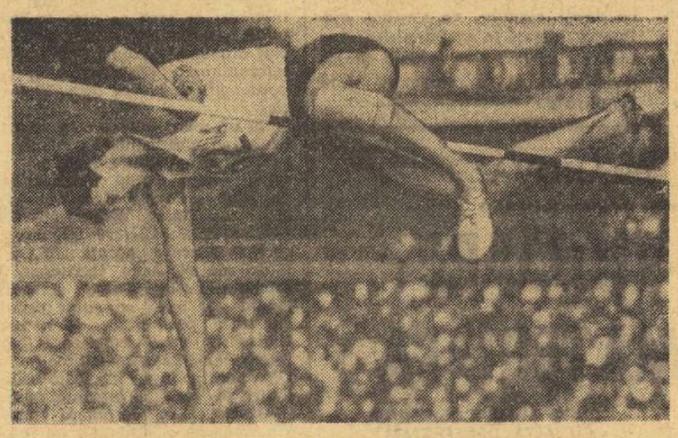

CSABA DOSA

„Deși între mine și restul echipei este o diferență de circa 10 ani (n. r. dr. Csedula a trecut recent hotarul celor 33 de ani) **nu m-am hotărît să mă despart încă de ea, deși profesia și familia mi-o cer cu insistență. Rămîn s-o sprijin pînă cînd aceasta — astăzi total restructurată și aflată în plină formare — își va găsi un ton personal și se va instala pe un loc ferit de primejdiile retrogradării"** — explică, cu toată responsabilitatea căpitanului de echipă, doctorul Robert Csedula.

ANTON PONGRAȚ — ASALT ÎN HALAT ALB

Amatorii de statistici cunosc, desigur, palmaresul spadasinului din Mureș, Anton Pongrat, campion mondial de tineret — Teheran, 1967 ; locul I în „Cupa speranțelor olimpice" — Berlin, 1968 ; campion balcanic (individual și pe echipe) — Zagreb, 1969 ; locul I în „Cupa României" — 1969, 1970, 1971.

Cunosc ei, însă, că elevul antrenorului Andrei Kakucs este, în același timp, și un performer al Institutului medico-farmaceutic și că, în cei 5 ani de studii pe care i-a parcurs pînă acum, n-a coborît ștacheta sub nota 9 ?

Ce probă mai elocventă de îmbinare fericită a sportului cu studiul, ce ilustrare mai convingătoare a' străvechiului dicton : „mens sana in corpore sano" ?

EMIL UNGUREANU — PARTENER ZILNIC AL CELEBRULUI BOBBY FISCHER

Privirea senină și vocea caldă, mîngîietoare, îl recomandă pe profesorul Emil Ungureanu — director al școlii profesionale de mecanici-auto Dumbrăvioara — ca pe un pedagog ce știe să coboare la vîrsta și înțelegerea elevilor săi. Calmul și răbdarea sa nu își au, însă, originea numai în firea pedagogului, ci și în sutele de ceasuri petrecute în fața mesei de șah, unde acesta reeditează, cu parteneri imaginari (preferatul rămînînd, desigur, celebrul Bobby Fischer), atîtea și atîtea dintre partidele desfășurate pe mesele lumii.

În drumul său spre... șah-mat, Emil Ungureanu a înaintat pînă la locul de vicecampion național pe 1971 și a cîștigat, cu echipa României, campionatul balcanic de la Atena (același an).

MUNICIPIUL SIGHIȘOARA: 110 ECHIPE

Dintr-un raport privind împlinirile și minusurile sportului de masă mureșean, trei au fost paragrafele care ne-au reținut în mod deosebit atenția : ● primo : evidențierea activității cîtorva asociații sportive model din județ (printre care A.S.A. și Lemnarul Tg. Mureș, Voința Sighișoara, Chimica Tîrnăveni, Avîntul și Voința Reghin) unități care, prin spirit organizatoric, competență și ritmicitate au desfășurat un bogat program competițional — antrenînd în fazele de masă ale cupelor pe ramură de producție sau pe ramură de sport un mare număr de participanți — și au manifestat o deosebită preocupare pentru sporirea zestrei sportive a asociației. ● secundo : sistemul competițional local, pe care județul Mureș îl experimentează și care a angajat în primul an un număr record de echipe : 59 de seniori și 33 de școlari și juniori și care evidențiază, totodată, întîietatea pe care Sighișoara o deține în cadrul județului în ceea ce privește organizarea activității locale ; în acest municipiu funcționează nu mai puțin de 110 echipe, majoritatea de copii și juniori ● tertio : sinteza realizărilor (mult prea puține de altfel) ale sportului de masă de la sate, urmate de indicații ferme pentru dinamizarea acestei activități și la angajarea mai concretă a sătenilor în competiții, unde apar în număr mai mare doar... școlarii din mediul rural.

PISTE DE CALITATE, PISTE ALE PERFORMANȚEI

Cu cîtva timp în urmă, la Tg. Mureș a fost inaugurată o modernă sală de popice a clubului Voința. Construită după cele mai moderne cerințe de către cooperativele „Constructorul" și „Mobila" din oraș, ea întrunește calificative pozitive atît din partea sportivilor (calitatea celor patru piste este fără reproș), cît și din partea publicului, care dispune de o tribună spațioasă.

Zilnic își duce aci activitatea cunoscutul antrenor Tiberiu Szemany, prin a cărui străduință au poposit, de-a lungul anilor, la Tg. Mureș, numeroase titluri de campioni ai țării.

Foto : S. BACSY

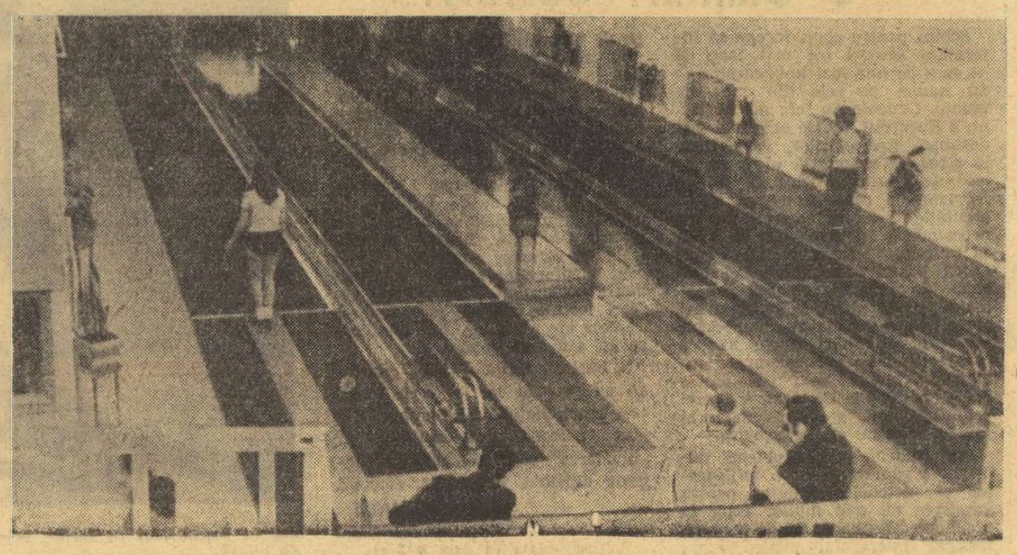

Pagină realizată de
Nușa DEMIAN,
cu concursul corespondenților
I. PAUȘ și E. ALBU

ATLETISM

Simbătă și duminică

CAMPIONATELE NAȚIONALE DE SALĂ ALE JUNIORILOR

Mîine (începînd de la orele 16) și duminică (de la orele 9) se vor disputa în sala „23 August" din Capitală, campionatele naționale pentru juniori. La această ediție, la care participă o pleiadă de tineri atleți talentați, se așteaptă performanțe de valoare din care unele vor constitui, desigur, noi recorduri naționale de sală. Să vedem, deci, care dintre actualele recorduri vor mai rezista la sfîrșitul acestei săptămîni :

BAIEȚI 60 m — 6,7 s (**S. Mitrofan, P. Sekerneș** — 1971) ; 60 m g — 8,1 s (**I. Vasilescu** — 1971, **R. Gavrilaș** — 1972) ; înălțime — 2,11 m (**Csaba Dosa** — 1969) ; prăjină — 4,70 m (**Anton Cornel** — 1972) ; lungime — 7,41 m (**C. Ionescu** — 1970) ; triplusalt — 15,08 m (**V. Iliescu** — 1968) ; greutate — 16,11 m (**M. Iordan** — 1971) ;

FETE : 60 m — 7,4 s (**Eleonora Monoranu** — 1972) ; 60 m g — 8,9 s (**Marta Satmari** — 1970, **Anca Hoinărescu** — 1971, **Steliana Nedelcu** — 1971) ; înălțime — 1,74 m (**Roxana Vulescu** — 1971) ; lungime — 6,00 m (**Lucia Jinga** — 1970) ; greutate — 14,15 m (**Viorica Brad** — 1969).

CONCURS DEDICAT CELEI DE A 25-A ANIVERSĂRI A CLUBULUI STEAUA

Printre competițiile organizate de clubul sportiv Steaua în cinstea celei a 25-a aniversări de la înființarea puternicei unități sportive bucureștene, se înscrie și concursul de atletism dotat cu „Cupa a 25-a aniversare" care se va disputa la 23 și 24 februarie în sala „23 August", concomitent cu întrecerea internațională dintre atleții clubului Steaua și cei ai clubului budapestan Honved.

Pentru ca nivelul performanțelor să fie ridicat și, implicit spectacolul să satisfacă publicul, standardurile sînt fixate de către organizatori pentru atleții din întreaga țară la o cotă similară. Astfel, pentru proba de înălțime băieți, standardul este de 1,90 m, iar pentru lungime fete 5,50 m.

ELEONORA MONORANU

PLENARA COMITETULUI F. R. ATLETISM

NEADAPTAREA LA EXIGENȚE GENEREAZĂ RITMUL LENT AL PERFORMANȚELOR

În încheierea lucrărilor plenarei Comitetului F. R. Atletism au luat cuvîntul președintele F.R.A., **Mihail Florescu**, și vicepreședintele C.N.E.F.S., **Emil Ghibu**.

MIHAIL FLORESCU : „Ne întîlnim în fiecare an în plenul Comitetului federal pentru a trece în revistă activitatea desfășurată, pentru a scoate în evidență acele lucruri ce pot fi luate ca exemplu și a găsi cauzele lipsurilor, pentru a lua măsurile necesare de continuă dezvoltare a mișcării atletice din țara noastră. Analiza din darea de seamă și cuvîntul participanților au relevat pasul înainte făcut în 1971 și în acest domeniu al activității sportive. Poate că el nu are amploarea pe care am fi dorit-o, dar reflectă în mod cert că atletismul a prins rădăcini la noi în țară, că are teren favorabil pentru o și mai puternică dezvoltare. Cu 5—6 ani în urmă, observam doar progresul Capitalei, acum putem vorbi — nu fără mîndrie — că provincia este o forță, că ea vine puternic din urmă și, mai ales, că în ceea ce privește categoria juniori se află chiar în frunte. O realitate pozitivă este și atenția tot mai mare care se acordă atletismului în școli, pe care o datorăm preocupării Ministerului Educației și Învățămîntului, Uniunii Tineretului Comunist.

Nu putem trece însă cu vederea rămînerea în urmă a atletismului în unele județe, lipsa de activitate a unor comisii, a unora dintre activiștii sportivi care au datoria să contribuie la popularizarea acestui sport cu pondere însemnată în educația tineretului, să-i creeze condiții de dezvoltare, să-l sprijine activ, să-i îndrume.

Atletismul de performanță cunoaște și el un drum ascendent, reflectat în rezultatele de înalt nivel obținute în sezonul trecut, în cele 18 baremuri îndeplinite pentru J.O. de la München și, îndeosebi, în perspectivele existente în acest an de a se mări la 25 numărul atleților olimpici. Dacă satisfacția noastră nu este deplină nici în acest domeniu, cauzele se află în situația precară a unui mare număr de probe, în lipsa „omului nr. 2" la probele în care am reușit să ne impunem în activitatea internațională.

Se pune întrebarea : de ce nu se dezvoltă atletismul în ritmul pentru care are forță și condiții create ? Cauzele sînt multiple. Mă voi opri însă la una, socotind-o de primă importanță. Nu de mult, Biroul federal a avut o ședință comună cu Colegiul central al antrenorilor. Cu acest prilej, mi-am dat seama că între antrenori există discordie, că nici măcar doi dintre ei nu pot ajunge la aceeași concluzie. Interesele de ordin personal primează, antrenorii socotindu-și elevii ca pe o proprietate personală. Cîtiva dintre antrenori consideră că mișcarea sportivă are îndatoriri față de ei, că federația și C.N.E.F.S. trebuie să li se subordoneze. Nu vom tolera o astfel de atitudine. Socotind că de aici se generează și amplifică o serie de carențe, că atitudinea unor antrenori este incompatibilă cu calitatea de pedagogi cu care sînt investiți, vom lua măsuri drastice pentru a curma orice tendință asemănătoare. Ne gîndim să procedăm la reașezarea antrenorilor — la sfîrșitul acestui an — pe baza rezultatelor obținute și nu pe vorbe sau pe pretenții.

Știm că se lucrează încă puțin față de cerințele actuale ale sportului internațional, că sportivii și antrenorii, unii dintre ei, din păcate nu puțini, nu desfășoară un proces instructiv la nivelul maxim al posibilităților. Această lipsă de dorință de adaptare la exigențe explică și ritmul lent de creștere al unora dintre performerii atletismului nostru.

Firește, sîntem animați de dorința de a face totul pentru eliminarea barierelor care stau în fața atletismului, pentru asigurarea unui ritm cît mai puternic de dezvoltare în toate compartimentele sale, pentru creșterea nivelului performanțelor. Asigurăm Biroul C.N.E.F.S. că Biroul F.R.A., întregul nostru activ, va face tot ce este posibil pentru ca atletismul românesc să repezinte la o cotă ridicată sportul nostru la J.O. de la München".

EMIL GHIBU : „Evident, ceea ce a caracterizat perioada analizată în această plenară a fost munca intensă a biroului federal, a comisiilor județene, a unor antrenori. Și dacă în unele ramuri sportive aproximațiile mai pot fi manevrate, în atletism cifrele vorbesc mai mult ca oriunde. Iată de ce, extinzînd această măsurătoare exactă a performanței și asupra laturii organizatorice, putem concluziona acum, la ora bilanțului unui an competițional, că atletismul s-a extins în județele țării, că am putut consemna apariția unor noi centre. În sprijinul acestei afirmații vin, după părerea noastră, cele 160 de secții care au antrenori salariați și activitate stabilă și permanentă, faptul că atletismul ocupă primul loc între federațiile de specialitate (deci, și înaintea fotbalului !) în ceea ce privește numărul antrenorilor salariați (202). Putem spune, deci, că baza organizatorică și materială s-a îmbunătățit.

Se observă, însă, o flagrantă contradicție între locul fruntaș la care ne-am referit înainte și poziția minoră pe care atletismul o deține printre disciplinele practicate în diversele centre sportive din țară. Cu cîteva excepții — județul Argeș, orașele Roman și Focșani, de pildă — atletismul nu se află pe locul meritat ca primă disciplină olimpică. Și nu putem să nu corelăm această realitate cu situarea ștachetei pretențiilor la performanță la un nivel scăzut. Se aleargă prea mult după recorduri județene, se plusează unele performanțe care la o confruntare internațională se vădesc necompetitive, lipsite de valoare reală.

Iată de ce considerăm că se impun o serie de măsuri menite să impulsioneze procesele de selecție, instruire și plasare a sportivilor pe orbita performanțelor internaționale. Acțiunea de selecție întreprinsă recent la Botoșani, cu prilejul campionatelor naționale ale juniorilor II și soldată cu depistarea unor tinere elemente, excelent dotate fizic și cu bune deprinderi atletice, trebuie generalizată în toate județele țării, ea figurînd pe agenda de lucru a comisiilor locale și a federației de resort. Principala metodă de atragere a copiilor și tineretului spre atletism trebuie s-o constituie concursul, iar ca adiacent să fie popularizarea recorduri-lor, spre care să tindă tinerii atleți. Vorbind despre procesul de antrenament și pregătire ne putem întreba de ce în fotbal s-a adoptat testul Cooper ca metodă obiectivă de apreciere și tocmai în atletism nu avem aplicate asemenea metode riguroase. În aceeași ordine de idei am vrea să subliniem că în întrecerile diviziona-re, ce trebuie să ne intereseze în primul rînd trebuie să fie performanța, și nu locul. În discuții a revenit de cîteva ori problema crosului. Rezolvarea va veni atunci cînd vor fi într-adevăr atrași spre cros profesorii de educație fizică, și apoi tineretul. Și pentru că a venit vorba de profesori, de antrenori, credem că sarcinile acestora trebuie să fie foarte precis delimitate. Antrenorii, de pildă, nu trebuie să se ocupe „în general" de tot ce există într-o secție, ci unii de seniori, alții de juniori, de copii. Răspunderea va fi astfel la obiect, iar specializarea nu va mai fi o vorbă goală".

judo

Astăzi, încep la Iași

FINALELE CAMPIONATELOR REPUBLICANE DE JUNIORI

În sala Agronomia din Iași încep astăzi întrecerile finale ale campionatelor republicane individuale de judo rezervate juniorilor (mari și mici). Pentru acest ultim act al competiției, care va continua simbătă și duminică, au obținut calificarea la etapele de zonă 183 de concurenți. Cei mai mulți sînt de la cluburile și asociațiile sportive bucureștene (41), Vagonul Arad (13), Dinamo Brașov (9), Școala sportivă Iași (9), Trotușul și Școala sportivă Orașul Gheorghe Gheorghiu-Dej (11). Printre finaliști sînt și juniori de la Cluj, Timișoara, Roman, Miercurea Ciuc, Suceava, Galați, Făgăraș.

Dintre campionii de anul trecut vor evolua la această ediție, a 4-a, Alexandru Dumitru (cat, 93 kg), **Cornel Roman** (cat. 70 kg), Constantin Melnic (cat. 80 kg) și de la clubul Rapid București, **Gheorghe Marin** (cat. 63 kg) și Ion Petrof (cat. 70 kg), de la Școala sportivă 2 Buc., și **Gheorghe Roman** (cat. 85 kg), de la A.S.A. Pitești.

Pe lîngă decernarea titlurilor de campioni, confruntările de la Iași vor constitui și un ultim prilej de selecție **pentru campionatele europene de la Leningrad (11—12 martie).** Așadar, avem toate motivele să anticipăm că întrecerile vor fi deosebit de disputate. Ele vor fi conduse de cei mai buni arbitri, printre care Viorel Tosun, Dumitru Dautner și Constantin Ciolan (toți din București).

PLENARA C.J.E.F.S. PRAHOVA

(Urmare din pag. 1)

tul particular este cazul bazei sportive de la Rafinărie, unde un bazin cu apă încălzită (bazinul în care a crescut ca înotător Marian Slavici) a fost umplut cu petrol și deci desființat, o dată cu terenul de tenis. Actul acesta brutal (motivat de pericolul incendiului, la 40 de ani după inaugurare!) a fost comis înainte de a se căuta cu perseverență și inventivitate posibilități de evitare a pericolului la un centru de inițiere sportivă a copiilor (la o vîrstă cînd sînt presupuși a fi nefumători!). La fel au fost scoase din uz sala Montiorul, ca și popicăria din Sinaia, de pe Furnica. Baza sportivă din Mizil e încă lipsită de o împrejmuire corespunzătoare.

Asemenea vești triste nu pot fi anulate de anunțurile foarte optimiste privind aparitia unui patinoar artificial la Ploiești sau reconstrucția pistei de bob de la Sinaia, pornită în căutarea unei celebrități mondiale. Existența unor baze sportive spectaculoase are firește un efect propagandistic pozitiv. Dar plăcerea exercițiilor fizice și gustul pentru sport se nasc pe terenurile acelea mai mici, de toată ziua. Iată de ce apreciem grija cu care C.J.E.F.S. Prahova a tratat, în planul său de măsuri, problema bazei materiale. Pînă la 1 martie, deci într-un răstimp scurt, 20 de școli, 10 asociații sportive din întreprinderi și alte 10 din mediul rural își vor amenaja baze sportive. Pînă la 15 aprilie se vor termina lucrările la bazinul acoperit din Cîmpina. Noi locuri de joacă vor apare în diverse cartiere din principalele centre ale județului.

MOTORUL PRINCIPAL : PASIUNEA ACTIVIȘTILOR SPORTIVI.

Iată proiecte ambițioase, a căror eficiență este greu previzibilă *fără rațională gospodărire a bazelor*. Folosirea intensivă a bazelor existente — ca o condiție a randamentului — a fost evocată în cuvîntul său și de tovarășul *Ioan Kunst-Ghermănescu*, secretar al C.N.E.F.S. A produs nedumerire faptul că planul de măsuri propune abia de la 1 martie alcătuirea graficului general și orar de utilizare a bazelor sportive și afișarea lui, ca și cum lucrul acesta pînă acuma nu s-ar fi făcut! Unele situații la instalațiile stadionului Petrolul demonstrează că aceasta este realitatea.

Luînd cuvîntul la încheierea plenarei, tovarășul *Mihai Istrate*, șeful secției organizatorice a Comitetului județean Prahova al P.C.R., a subliniat că *oricîte baze și-ar crea instituțiile sportive ale județului, hotărîtoare pentru buna activitate a sportului de masă și a sportului de performanță rămîne tot pasiunea, capacitatea de dăruire a celor chemați să insufle oamenilor dragostea de mișcare, dragostea pentru exerciții fizice, dragostea pentru sport.*

fotbal

În orașul Ripensiei de altă dată :

„10 ANI DE IGNORARE A UNOR VERITABILE TALENTE"

● Doar patru echipe de pitici la Timișoara

Se juca frumos. Cele două mini-echipe își disputau șansele cu dîrzenie, atacurile se succedau la ambele porți, golurile se topeau în vacarmul asurzitor al strigătelor și încurajărilor tribunei în care luaseră loc colegi de școală, prieteni, părinți. Străduaniile extremei-spiriduș Neagu (Casa pionierilor) de a aduce echipa sa în avantaj s-au lovit continuu de tenacitatea și precizia în intervenții ale lidero-ului Corec (Progresul), un fundaș înalt, de la care mingile au plecat întotdeauna cu adresă precisă. S-a terminat o repriză, a început următoarea, s-a jucat în același tempo, după care a intrat în sala de sport nr. 2 din Timișoara, Petre Beker. În spatele lui, monomul C.F.R.-ului: Ovejdeanu, Ienciu, Hațegan, Mihailovici, Cardoș, Zaberca, Tatarici, Tornoveanu etc. Azi, doar niște puști timizi, disciplinați și receptivi la toate sfaturile antrenorului cărunt, ale căror inimi bat numai pentru fotbal, mîine — poate — SOLUȚIA atît de dificilei PROBLEME a fotbalului de pe malurile Begăi.

Pasionant și meciul susținut de copiii lui Petre Beker. Cu acțiuni bine gîndite, cu goluri din unghiuri dificile, dar și cu ratări de necrezut.

— Ah, nu mai dribla Hațegan! Pasează imediat...

Antrenorul nu-și găsea astîmpărul pe banca din mijlocul sălii. S-a frămîntat continuu pînă cînd echipa lui a deschis scorul, apoi s-a mai potolit puțin, precipitîndu-se din nou cînd Progresul a egalat. Părea cu totul alt om, comparativ cu Petre Beker cel care cu numai două ore mai devreme, la consfătuirea organizată de F.R.F. cu antrenorii coordonatori ai centrelor de copii și juniori, afirma ferm convins : **„De ani de zile ne întrebăm, se întreabă toată lumea, ce se întîmplă cu fotbalul timișorean? Care sînt cauzele degringoladei sale ? Ei bine, știți care este răspunsul ? Iată-l în anul competițional 1970/1971, în municipiul Timișoara au existat doar PATRU ECHIPE DE PITICI ! Și încă ceva. În momentul de față, cele două școli sportive din oraș au la dispoziție cel mai bun material sportiv (echipament, mingi, aparate ajutătoare), dar N-AU TERENURI. Noi, la C.F.R., avem cîteva terenuri, mai pot fi amenajate și altele, în schimb nu dispunem de materialul sportiv corespunzător. Nu vi se pare că e o contradicție ? Că nu se lucrează așa cum trebuie ?..."**

Că ani la rînd nu s-a lucrat cum trebuie în fotbalul timișorean e un adevăr arhicunoscut. Începînd însă din toamna anului trecut, o rază optimistă de... lumină s-a furișat timid spre baza fotbalului din orașul Ripensiei de altădată : s-a organizat prima competiție de amploare la care au participat echipe din toate cele 72 de școli generale ale municipiului.

— Sprijinul cel mai substanțial în organizarea acestei întreceri — ne spunea, în pauza unuia dintre meciuri, Petre Beker — **l-a acordat Casa Pionierilor. A fost începutul. Acum, pe timpul iernii, șase echipe (două de la centrul de copii C.F.R., două de la Casa Pionierilor și două de la centrul Progresul) participă la un campionat de sală desfășurat pe perioada a cinci etape, rămînînd ca în primăvară să fie reluată competiția începută în toamnă. De la nivelul acestor echipe (alcătuite din copii născuți în 1959/1960) trebuie pornit, dacă vrem să facem cu adevărat ceva, dacă vrem ca fotbalul timișorean să renască. În ultimii 10 ani nu s-a mișcat nici un deget pentru fotbalul în rîndul copiilor. Peste noapte nu se poate realiza saltul. Așa că trebuie muncit din greu și perseverent cu echipele de copii și juniori, trebuie create toate condițiile necesare desfășurării unui proces instructiv-educativ corespunzător la acest nivel, și, mai ales, trebuie avut răbdare. Poli-C.F.R. e un fals conflict al fotbalului timișorean. La ora actuală nu se poate alcătui o echipă care să reziste în Divizia A. Nu există jucători. Din cauza celor 10 ani de ignorare totală a unor indiscutabile talente de tipul Neagu, Corec, Ovejdeanu, Tatarici și mulți, mulți alții ca ei care, peste 10 ani...**

Să fie oare aprigele dispute din Sala de sport nr. 2 primele semne ale revitalizării fotbalului timișorean ? Posibil. Numai să nu se rămînă la stadiul de început. Numai de nu s-ar mai crede că doar neînțelegerile dintre C.F.R. și Politehnica constituie... nodul gordian al unui fotbal care azi trăiește numai din amintiri.

Laurențiu DUMITRESCU

U. T. A. — ARARAT EREVAN ÎN FINALA DE LA ALGER

În finala „Cupei 24 februarie" se vor întîlni, la Alger, joia viitoare, U.T.A. și Ararat Erevan. Cele două goluri prin care arădenii au învins miercuri, la Oran, selecționata de speranțe a Algeriei au fost înscrise de către **Birău** (min. 76) și **Both** (min. 90).

Echipa sovietică s-a calificat jucînd cu echipa **Sonatrach**. După 90 de minute, partida s-a terminat la egalitate : 3—3. **Ararat** a învins în cele din urmă, înscriind toate cele 5 lovituri de la 11 m executate pentru departajare, în timp ce adversara ei a marcat numai 4 goluri.

ÎN CUPA ROMÂNIEI, LA 1 MARTIE

POLITEHNICA TIMIȘOARA — STEAUA

Federația română de fotbal a stabilit ca meciul Politehnica Timișoara — Steaua, din cadrul „16"-imilor Cupei României, să se dispute în ziua de 1 martie, în loc de 5 martie, dată prevăzută pentru desfășurarea acestei faze a „Cupei". Măsura a fost luată pentru a se da posibilitate echipei Steaua să se pregătească în condiții optime în vederea partidei cu Bayern München.

A. S. A. ÎN ALBANIA

TIRANA, 17 (prin telefon). Cu două zile în urmă au sosit în capitala Albaniei fotbaliștii de la A.S.A. Tg. Mureș, care întreprind un turneu de patru jocuri.

Turneul a început joi, în orașul Vlora, (n.r. : pînă la încheierea ediției nu am primit rezultatul meciului) și va continua după următorul program : 22 februarie, la Tirana, cu **Shkendia**, 23 februarie la Korça cu **Skanderbeu** și la 27 februarie la Tirana, în compania **selecționatei orașului**.

RAPID, ACEASTĂ OPERĂ A... GALERIEI SALE

(Urmare din pag. 1)

Cu bulgarii am dat două. Dacă dau două și la Arad, în prima etapă, parcă mă văd din nou în lot. Așa-i la noi. Azi ești bun, mîine nu, iar poimîine — iarăși bun. Dacă scrie cineva de rău, ești mort ; nu se ține seama că ai jucat o toamnă întreagă cu mușchiul rupt. Noroc că mai știu să dau goluri. Pînă la urmă, tot asta contează.

— Crezi că dai gol la Arad ?

— Sînt sigur. U.T.A. e la cîteva zile după meciul cu Tottenham — adică după o baie de aburi, cînd nu-ți mai vine să joci, ci să dormi.

Într-un colț al vestiarului, **Rămureanu** se îmbracă tacticos.

— Cîte minute speri să joci în acest an, Rămurene ?

— De 90 sînt sigur : că-i Rică suspendat. În rest, ce-o da dumnezeu.

Petreanu se cîntărește. A slăbit mult :

— Ce-i cu tine, Mariane ? Văd că în Maroc ai pierdut lotul olimpic.

— În tot turneul am primit vreo cinci mingi de la Domide. Roșcatul credea că e la Arad, unde nu pasează niciodată spre extrema dreaptă. Dar, și așa fiind, nu înțeleg cum poți să scoți din lot, în februarie, un om pe care l-ai selecționat în ianuarie și care, pe deasupra, abia a ieșit din iarnă. Dumneavoastră înțelegeți ?

Mărturisesc că nu înțeleg și ajung la **Codreanu.**

— Ce faci, Teo ?

— Trebuie să trag tare. Sînt în anul V la I.E.F.S. Copilul se apropie de trei ani. Iar taică-său mai trebuie să arate că știe să alerge ca pe vremea lui nea Tinel.

Prin fața noastră trece **Pop.** Îi comunic votul „selecționerului" de pe culoar. Rîde.

— Crezi că ești mai bun decît Crețu ?

— Nu știu. Eu pe Crețu îl văd de două ori pe an. În orice caz, sînt sigur că mi-am bătut singur cuie în talpă, în timpul meciului cu Tottenham. Fără prostia din jocul cu englezii, eram și eu în lot.

...Se deschide ușa. Un fotoreporter de la **Flacăra** se îndreaptă spre **Răducanu.** Îl roagă să-i pozeze a doua zi pentru o copertă color. Tamango se uită spre mine, întrebător : **„Or fi știind ceva oamenii".** Apoi, cu amorul propriu refăcut, face pe vedeta, trage de timp, fixează anevoie **rendez-vous**-ul. După ce fotoreporterul pleacă, Rică leapădă masca : **„Crezi că mă bagă în meciul cu Ungaria ?"** Îl simt că nu mai are siguranța selecției. E bine ? E rău ? Nu se știe niciodată.

...Băieții părăsesc treptat vestiarul. Rămîn cu **Bazil Marian.** Îl rog să-mi explice de ce a renunțat la pregătirea într-o stațiune de munte. **Bazil,** ca niciodată, răspunde imediat :

„Această pregătire la munte are un singur argument în favoarea ei : tradiția. Dar muntele înseamnă numai alergare. Eu, deși accept în parte ideea că, în ultima vreme, fotbalul a devenit, cum spunea cineva, o exaltare de calități fizice și morale, nu uit că el se joacă cu mingea, pe un teren plat și nu pe pante înzăpezite. Iată de ce nu am putut renunța la bătrîna noastră sală de sub tribună".

Aduc vorba despre locul 8 al Rapidului. **Bazil** explică :

„Aș putea să mă apăr cu numărul de puncte spunînd că sîntem egalii perechii Dinamo — Steaua, la care s-ar mai adăuga Napoli și Legia. Nu intenționez, însă, să string probe. Adevărul e că am avut unele dificultăți de fond. Piesele grele au intrat foarte lent în lucru. Dumitru a renunțat destul de tîrziu la... Dinamo. Lupescu a avut și el un moment de răspîntie, cînd nu știa dacă va juca în Belgia sau în Giulești. A mai fost și problema Boc. A mai fost și accidentarea lui Neagu. Apropo de Neagu... Sînt pur și simplu îndurerat de felul cum a fost tratat Neagu. Deseori nici nu ne dăm seama cît rău facem. L-am văzut pe Neagu citind scrisori în care era desființat de propriii săi suporteri. Și trebuie să ai multe rezerve sufletești ca să reziști unor jigniri care vin de cele mai multe ori din partea unor oameni care nu prea deosebesc dovleacul de mingea de fotbal... Pentru mine — mărturisesc că nu știu dacă părerea unui antrenor mai contează — Neagu este un jucător bun. El are o tehnică simplă, utilă. Cînd este în formă fizică, devierea lui scurtă, demarcarea rapidă, țîșnirea spre gol, șutul puternic și, mai ales, curajul pe care nu-l mai are aproape nimeni în prima linie, fac din Neagu un înaintaș foarte periculos".

— Ce zici de Boc ?

— Recuperează văzînd cu ochii. S-a căsătorit cu o fată admirabilă. Viața i s-a normalizat. Pregătirea — de asemenea. Și o dată cu asta, i-a crescut, firesc, ambiția. Cred că-i de ajuns.

— Ce-mi poți spune despre perspectivele U.T.A.-ei în meciurile cu Tottenham ?

Bazil cade pe gînduri : **„Cred că nu i se face un serviciu U.T.A.-ei cultivîndu-se un optimism de paradă. Englezii sînt englezi. Eu m-am întîlnit de patru ori cu englezii. Prima oară, cu „tineretul", am luat 5 goluri. Apoi, cu Dinamo, am luat 4. Recent, cu Rapid, am scăzut la 3 și la 2. E adevărat, dacă ai puțină șansă, poți să scapi, dar asta nu poate fi o regulă. Fotbalul englez are un mare avans față de fotbalul nostru. Am văzut la englezi un power-training care m-a îngrozit. (O sală de forță în Giulești e obligatorie). La noi, jucătorii se pling, în general, de efortul testului Cooper și mai ales de faptul că se cere mărirea dificultăților acestui test. Englezii, în schimb, au o sumedenie de teste, unul mai greu decît altul, și care au intrat în obișnuința antrenamentului... Spunînd asta, să nu crezi că nu voi fi cel mai fericit om din lume dacă bunul meu prieten „Coco" Dumitrescu îmi va furniza încă o formidabilă excepție".**

Se apropie ora plecării. Îl mai întreb pe **Bazil** despre proiectele pentru retur. Și iar nu stă pe gînduri :

„Totul e foarte simplu. Unul din primele patru locuri. Adică dreptul de a juca în... Europa. O echipă care pierde contactul cu fotbalul internațional e ca și pierdută".

Am plecat. Suporterii Rapidului sînt încă pe culoar. Mă întreabă în cor :

— Ce v-a spus nea Bazil ?

— Că-l dați pe Dumitru și-l luați pe Dumitrache.

Abia în dreptul restaurantului „Feroviarul" am reușit să-i conving că a fost o simplă glumă...

Stefan Bănică : *„Dragă Tamango, la Budapesta vreau să stau în spatele porții tale"* Foto : P. ROMOȘAN

ILIE GREAVU — VICEPREȘEDINTE AL CLUBULUI RAPID

Fostul jucător al echipei din Giulești, maestrul emerit al sportului **Ilie Greavu**, a fost numit vicepreședinte al clubului Rapid. În noua sa funcție, pe care a preluat-o în cursul zilei de ieri, Ilie Greavu va răspunde de activitatea echipelor de fotbal ale clubului feroviar.

DISNEY-LAND-UL SCHIULUI NU ESTE O SIMPLĂ JOACĂ !

(Urmare din pag. 1)

în condiții de maximă securitate. Cîți dintre părinții care au urmărit, recent la televiziune, un sugar plutind pe apă, nu au fost cîștigați definitiv ? Cu patinajul nu se petrece același lucru ?

Iată o metodă a cărei aplicativitate este posibilă, cu puține eforturi și inițiativă, și la noi.

În Kitzbühel (Austria) există o școală de schi rezervată exclusiv copiilor de la 4 la 12 ani (excepțional se acceptă și copii mai mici), supranumită „Disney-land-ul schiului". Care sînt mijloacele și metodele acestei școli care a făcut vîlvă în toată lumea ?

Școala folosește un teren ușor denivelat, în care este instalat un parcurs constelat cu figurine din zăpadă și carton inspirate din lumea lui Walt Disney. Îndată ce au intrat pe traseu, copiii salută un cowboy uriaș de carton, trec printre picioarele lui, apoi se strecoară printr-un tunel de zăpadă, trăgînd de coada unui elefant care acționează un clopot, etc. Traseul este foarte ingenios și atractiv, stimulînd în permanență copiii. Chiar și cei mai fricoși sau timizi sînt molipsiți de ambianța veselă și plăcută care domnește.

Ideea acestei școli pleacă de la constatarea că orice copil nu este dotat numai cu simțul imitației ; el posedă, în egală măsură, instinctul natural care-l determină să reacționeze înaintea neprevăzutului cu o extraordinară precizie a mișcărilor. În locul explicațiilor (cum și cînd să întrebuințeze o anumită mișcare), copilul este pus în situația de a reacționa în funcție de zăpadă și de teren, el singur găsind mijloacele, inventîndu-le. Astfel, pentru a trece o movilă este obligat să meargă într-un tunel dispus pe un dîmb, unde adoptă automat o poziție joasă ; ca să vireze, îi stă la dispoziție un grupaj de porți dispuse cîte cinci. Singur va găsi soluția plugului, a pașilor succesivi, a ocolirii pe urmă largă. La sfîrșitul săptămînii au loc concursuri cu premii.

Ceea ce găsim valoros la această metodă este faptul că toți copiii sînt egali. Nu găsim copii cărora le reușește totul și alții abia tîrîndu-și schiurile. Chiar acela care termină parcursul în plug, cu 10 căzături, este fericit pentru că a izbutit să ajungă la sosire. Stimulat, se va duce din nou la plecare. La următoarea încercare, nu va cădea decît de nouă ori, iar această certitudine a progresului îi va da încrederea în sine, plăcerea de a schia care, în fond, este cel mai mare cîștig.

Nu pretindem înființarea unor asemenea școli. Socotim, însă, că este posibilă amenajarea unor terenuri după modelul enunțat mai sus, în primul rînd în stațiunile în care afluența de turiști este mare : Sinaia, Predeal, Poiana, Cîmpulung, Vatra Dornei etc.

Ce părere aveți simați colegi și edili ?

BULETINUL ZĂPEZII

Serviciile Prevederi de scurtă și de lungă durată din cadrul Institutului meteorologic ne-au comunicat că ieri dimineață stratul de zăpadă avea următoarele grosimi în zona de munte : Sinaia-Cota 1.500 86 cm, Vf. Omul 47 cm., Predeal 24 cm., Tarcu 46 cm., Paring 60 cm, Semenic 88 cm, Băișoara 44 cm., Vlădeasa 43 cm., Rarău 50 cm, Păltiniș-Sibiu 28 cm., Fundata 29 cm., Ceahlăul-Vf. Toaca 9 cm, Lăcăuți 41 cm, Cuntu 60 cm.

Pentru simbătă și duminică, se prevede cer variabil, dimineața și seara ceață, cu depuneri de chiciură ; temperatura în creștere ușoară ; vînt slab pînă la potrivit.

Mîine, cuplaj mini-fotbalistic

DINAMO — STEAUA (FOSTELE GLORII)

ȘI

ARBITRII — ZIARIȘTII SPORTIVI

La cererea publicului, organizatorii jocului de mini-fotbal **Dinamo — Steaua**, desfășurat cu puțin timp în urmă, repetă mîine spectacolul, programîndu-l pe aceeași scenă (sala Dinamo) și de la aceeași oră (18,30).

În deschidere, de la ora 17,30, un meci, de asemenea, atractiv, care va opune **echipei arbitrilor** Pe aceea a **ziariștilor sportivi.**

TRAGEREA EXCEPȚIONALĂ PRONOXEPRES

DOUĂ ZILE PÎNĂ LA ÎNCHIDEREA VÎNZĂRII BILETELOR

Prima tragere excepțională Pronoexpres din acest an va avea loc duminică 20 februarie a.c. Pentru a marca acest eveniment, Administrația de Stat Loto-Pronosport oferă la această tragere o gamă variată de cîștiguri în autoturisme, excursii și bani.

Se acordă în număr NELIMITAT : autoturisme DACIA 1300 și SKODA S 100. Tot în număr NELIMITAT se atribuie și excursiile. Se pot obține excursii în UNGARIA, POLONIA și CEHOSLOVACIA (a cîte 2 locuri) precum și excursii în ITALIA pe ruta VENEȚIA — BOLOGNA — FLORENȚA — ROMA — PERUGIA — RAVENA — PADOVA.

Cîștigurile în numerar sînt de valoare fixă și variabilă.

Pentru atribuirea tuturor acestor cîștiguri se vor efectua 5 extrageri de cîte 8 numere din 45. În total se vor extrage 40 de numere. Participarea se face cu următoarele taxe : 3 lei, 6 lei și 15 lei varianta. Variantele de 15 lei vă dau dreptul de participare la toate extragerile cu șanse mari de cîștig.

Se mai poate participa cu variante combinate și combinații „cap de pod".

ASTĂZI ȘI MÎINE, SÎNT ULTIMELE ZILE PENTRU PROCURAREA BILETELOR.

● Tragerea LOTO de astăzi va fi televizată direct din Studioul de Televiziune cu începere de la ora 19,10.

● Tragerea excepțională Pronoexpres de duminică 20 februarie a.c. va avea loc la București în sala Clubului Finanțe Bănci din strada Doamnei nr. 2 cu începere de la ora 18.30. Tragerea va fi transmisă prin radio. Panoul cu rezultate va fi televizat în seara zilei de duminică 20 februarie 1972.

Rubrică redactată de LOTO-PRONOSPORT

Noul campionat de lupte începe sub semnul pregătirilor olimpice

Echipele participante la campionatul diviziei A se află în plină efervescență a pregătirilor în vederea startului din noua ediție a competiției republicane. Duminică 20 februarie este programată etapa I la greco-romane, iar cu o săptămînă mai tîrziu la libere. Iată cîteva aspecte de la ultimele preparative.

LA C. S. PITEȘTI — DOI TITULARI LA FIECARE CATEGORIE

Tînăra formație piteșteană, care în ediția trecută a competiției s-a clasat pe valorosul loc VI din 18 echipe — și asta după un stagiu de numai doi ani în divizie — vrea să-și onoreze și anul acesta poziția frumoasă pe care a cucerit-o în ierarhia divizionarelor. Antrenorul Em. Bălănescu, care a început antrenamentele cu întregul efectiv încă la începutul lunii trecute, are pentru noul sezon un lot numeros, cite doi concurenți de fiecare categorie de greutate. La mărirea numărului sportivilor capabili să susțină meciuri de campionat, o contribuție remarcabilă a avut și antrenorul grupei de juniori, C. Petrescu, care a crescut tineri valoroși, incluși acum în echipa primă. Iată lotul de bază din care va fi alcătuită echipa pentru prima etapă : **Gh. Viman, Al. Drăgușin, I. Bădălan, M. Boțilă, I. Olaru, M. Văcăroiu, N. Stanciu, L. Stoenescu, I. Sava, N. Lacreteanu, I. Mirită, I. Pălărie, Al. Frujină, P. Schirliu și A. Bucov.**

Piteștenii au susținut și ei numeroase meciuri de verificare, printre care și unul internațional, la Varșovia, cu echipa Elektrezrosk, pe care au învins-o cu 6—2.

I. FEȚEANU — coresp. județean

METALUL BUCUREȘTI ȘI-A VERIFICAT ECHIPA PESTE HOTARE

Gradul de pregătire a echipei metalurgiste din Capitală, cea care de mai bine de 10 ani se clasează mereu pe locul trei — după Dinamo și Steaua — în campionat, a fost verificat în turnee peste hotare. Băieții antrenorului Ilie Gheorghe au participat recent la două turnee : în R.D.G. și în Polonia. După cum ne-a declarat conducătorul tehnic al formației bucureștene, deplasarea a fost deosebit de utilă, întrucît pe lîngă că a permis o bună verificare a potențialului tehnic al formației, ea a însemnat și un frumos succes al sportivilor metalurgiști. La Leipzig, de pildă, ei au cîștigat la două categorii prin J. Prisada (52 kg) și St. Badea (57 kg) și au obținut un loc doi (I. Marin — 48 kg) și un loc trei (A. Lupașcu +100 kg). La acest turneu au participat patru formații din R.D.G. (Dynamo Luckenwald, campioana țării, Vorwärts Rostock, S. C. Leipzig și Motor Zella Mehlis), o echipă din U.R.S.S. (S.A.S.K. Elstal) și una din Cehoslovacia (Union — Teplice). Apoi, la Wroclaw, în Polonia, bucureștenii au reușit, tot într-o companie internațională, să cucerească întîietatea la șase categorii (I. Marin — cat. 48 kg, St. Badea — 57 kg, N. Pîrvan — 62 kg, C. Penciu — 82 kg, Al. Brînzaru — 90 kg și I. Fărcău — peste 100 kg).

Băieții de la Progresul București — una dintre echipele fruntașe ale campionatului de greco-romane — s-au antrenat toată iarna pentru întrecerile diviziunare. În noua ediție a competiției, Progresul va aborda partidele cu o echipă mult întinerită. În prima etapă, de pildă, din cei 10 luptători, 6 vor fi juniori.
În fotografie, antrenorul V. Constantinescu supraveghează corectitudinea tehnică a „ruperii podului" de către tînărul C. Anghel, care va lupta la categoria 82 kg.
Foto : Paul ROMOȘAN

OBIECTIVUL ECHIPEI DINAMO : CAMPIOANĂ PENTRU A 22-A OARĂ !

Antrenorii celei mai bune formații de greco-romane, Dinamo București, campioana țării de 21 de ori, Ion Cernea și Dumitru Cuc, au supus în ultimul timp pe elevii lor unui regim sever de instruire. Astfel, dinamoviștii efectuau săptămînal antrenamente în care predomina cizelarea elementelor de tehnică, dar și însușirea corectă a unor procedee, deoarece în noul sezon formația campioană va avea la unele categorii — pe lîngă sportivi consacrați, componenți ai reprezentativei naționale — o serie de tineri, care n-au încă o pregătire tehnică suficientă.

Dinamoviștii au încheiat lunga etapă de instruire precompetițională prin participarea la un turneu internațional în Suedia unde, într-o companie destul de valoroasă, au cîștigat trofeul pus în joc : „Cupa polară".

Dintre numeroasele „surprize", pe care echipa dinamovistă le-a pregătit adversarilor ei, am reținut, ca fiind cele mai interesante, următoarele : folosirea în partidele oficiale a unor tineri talentați cum sînt M. Secoșan (la categoria 48 kg), M. Florescu, I. Onici (cat. 57 kg) și Fl. Anghel (82 kg) ; evoluția la un nivel superior, în acest campionat, a veteranului Ion Țăranu — cel care mai bine de un deceniu a fost unul dintre cei mai buni luptători români, care apărase cu cinste culorile țării și ale clubului din care face parte de 15 ani ; anul acesta el își va lua rămas bun de la activitatea competițională.

Iată echipa de bază : cat. 48 kg — **I. Gibu**, 52 kg — **V. Rădulescu**, 57 kg — **I. Păun**, 62 kg — **C. Ionescu**, 68 kg — **C. Virtosu** (N. Virgil), 74 kg — **I. Enache**, 82 kg — **M. Vlad, I. Țăranu**, 90 kg — **V. Fodorpataki**, 100 kg — **N. Martinescu, N. Mandea**, +100 kg — **V. Dolipschi.**

R. TOMA

sportul în lume

SARAJEVO

ȘAHISTELE NOASTRE MENȚIN AVANSUL

SARAJEVO, 17 (Agerpres) — Meciul de șah care se dispută la Sarajevo între selecționatele României și Iugoslaviei a continuat cu disputarea partidelor din runda a 3-a ; șahistele românce au avut de data aceasta piesele albe. Suzana Makai a învins-o pe Gordana Jovanovici, iar Margareta Juncu a pierdut la Jonyer. S-au încheiat remiză partidele : Baumstark — Belamarici și Reicher — Percovici. Restul partidelor s-au întrerupt. Scorul este acum 10—9 (5 partide întrerupte) în favoarea echipei României.

SALISBURY

Gimeno și Franulovici, eliminați!

NEW YORK, 17 (Agerpres). — Campionatele internaționale de tenis pe teren acoperit ale S.U.A., al doilea turneu din cadrul circuitului pentru Marele Premiu — F.I.L.T., au continuat la Salisbury (statul Maryland) sub semnul surprizelor. Astfel, spaniolul **Andres Gimeno,** cîștigătorul recentului turneu de la Los Angeles, a fost învins cu 6—0, 6—4 de pakistanezul **Haroon Rahim,** iar chilianul **Jaime Fillol** l-a eliminat cu 6—2, 6—3 pe iugoslavul **Zeliko Franulovici.**

Capii de serie au obținut victorii: românul **Ilie Năstase** l-a întrecut cu 6—3, 6—4 pe **Alex Olmedo** (Peru), iar americanul **Stan Smith** a cîștigat cu 7—6, 6—1, în fața lui **Harold Solomon** (S.U.A.)

Alte rezultate : **Gerald Battrick** (Anglia) — **Vladimir Zednik** (Cehoslovacia) 6—4, 7—6 ; **Tom Gorman** (S.U.A.) — **Dick Stockton** (S.U.A.) 6—3, 6—4 ; **Brian Gottfried** (S.U.A.) — **Nicola Pietrangeli** (Italia) 6—1, 6—2 ; **Manuel Orantes** (Spania) — **Jim Osborne** (S.U.A.) 6—4, 6—3.

În proba de dublu, **Clark Graebner** (S.U.A.) și **Thomas Koch** (Brazilia) au întrecut perechea **Zeliko Franulovici** (Iugoslavia) — **Tom Edlefsen** (S.U.A.) cu 6—3, 7—6.

FLORIN GHEORGHIU CONTINUĂ SĂ CONDUCĂ LA REYKJAVIK

În runda a IX-a a turneului internațional de șah de la Reykjavik, Florin Gheorghiu l-a învins pe islandezul Cristinson. Șahistul român continuă să conducă în clasament cu 7 p, fiind urmat de cehoslovacul Hort cu 6 1/2 p, Stein și Tukmakov (U.R.S.S.) cu 6 p.

ÎNTRECERILE ATLETICE STUDENȚEȘTI

Tradiționala competiție internațională atletică studențească organizată de F.I.S.U. va avea loc la Sofia în zilele de 19 și 20 februarie. Întrecerile se vor desfășura pe teren acoperit și vor reuni aproape 230 de atleți și atlete. Printre participanți figurează cunoscuții atleți Wolfgang Nordwig (R.D. Germană) la săritura cu prăjina și Valeri Borzov (U.R.S.S.), care va evolua în proba de 60 m plat.

Bilanț Sapporo

898.700 BILETE VÎNDUTE

SAPPORO, 17 (Agerpres) — Organizatorii celei de-a 11-a ediții a Jocurilor Olimpice de iarnă, recent încheiată la Sapporo, se află acum la „ora bilanțurilor". Comitetul de organizare a anunțat că pentru toate probele (35) s-au vîndut în total 898 700 bilete. Cele mai multe bilete au fost cumpărate de amatorii de sărituri cu schiurile de la trambulină, patinaj artistic și cei dornici să urmărească festivitatea de încheiere a tradiționalei competiții a sporturilor de iarnă.

Telex • Telex • Telex

Selecționata olimpică de atletism a S.U.A. va evolua în cursul lunii august la Oslo. Atleții americani vor participa la un concurs care va avea loc cu 12 zile înaintea Jocurilor Olimpice de la München.

■

Turneul internațional de hochei pe gheață de la Tokio a continuat cu desfășurarea jocului dintre echipele U.R.S.S. și Japoniei. Hocheiștii sovietici au obținut victoria cu scorul de 9—3 (2—2, 3—1, 4—2).

■

În turneul de tenis de la Toronto, Marty Riessen (S.U.A.) l-a învins cu 6—2, 6—1 pe Tony Roche (Australia). Într-o altă partidă Roy Emerson (Australia) l-a întrecut pe Graham Stilwell (Anglia) cu 6—4, 6—2.

■

La Hamburg s-a disputat a doua întîlnire internațională amicală de handbal dintre echipele masculine ale R. F. a Germaniei și Norvegiei. Gazdele au obținut victoria cu scorul de 13—14 (6—8). În primul meci, oaspeții cîștigaseră cu 19—18

■

Peste 1 500 de spectatori au urmărit la Saragosa meciul de box dintre echipele olimpice ale Spaniei și Țării Galilor. Pugiliștii spanioli au cîștigat cu 9—1.

În meci retur pentru sferturile de finală ale „Cupei cupelor" la baschet feminin, la Leningrad, formația Spartak Leningrad a învins cu scorul de 70—40 (41—28) echipa Lokomotiv Sofia. Învingătoare și în primul joc, baschetbalistele sovietice s-au calificat pentru turul următor (semifinale).

■

La Tel Aviv s-a disputat întîlnirea internațională masculină de baschet dintre selecționata Israelului și echipa italiană „Forst Cantu". Gazdele au obținut victoria cu scorul de 80—72 (42—31). Jocul a fost urmărit de peste 5 000 de spectatori.

■

Cea de-a 4-a etapă din turul ciclist al Andaluziei, Sevilla — Ronda (170 km), a revenit rutierului spaniol Domingo Perurena care a realizat timpul de 5h 42:19. Pe următoarele locuri s-au clasat în ordine, compatriotul său Pedro Torres și belgianul Andre Dierlecky. În clasamentul general conduce olandezul Vianen.

■

În cadrul sferturilor de finală ale „Cupei campionilor europeni" la handbal feminin, formația S. C. Leipzig a învins cu scorul de 24—10 (14—5) echipa Otmet Krapkovice (Polonia).

LA BELGRAD, ÎN AJUNUL C. E. DE TIR LA ARMELE CU AER COMPRIMAT

TRĂGĂTORII ROMÂNI EFECTUEAZĂ ANTRENAMENTE DE ACOMODARE

BELGRAD, 17 (prin telefon). — Echipele României, cuprinzînd 17 sportivi, au sosit miercuri pentru a participa la cea de a doua ediție a campionatelor europene de tir la armele cu aer comprimat. Lotul nostru este însoțit de prof. **G. Barani,** secretarul general al F. R. Tir și președinte al Confederației europene de tir, **P. Goreti,** care va oficia ca arbitru internațional, antrenorii **V. Manciu, V. Enea** și dr. **Ion Ștefan,** secretar al comitetului medical al U.I.T. De altfel, vineri, cînd va avea loc și festivitatea de deschidere a competiției (întrecerile urmînd să înceapă sîmbătă) sînt convocate cîteva reuniuni foarte importante cu diriguitorii forurilor de conducere ale tirului internațional. Sînt programate ședințele prezidiului Confederației europene și ale comitetului medical U.I.T., unde va fi prezent și președintele U.I.T., dl. **Kurt Hasler.** În cadrul acestei ultime reuniuni, va fi discutată metodologia controlului antidoping pentru J. O. de la München.

Dar, în centrul tuturor acestor activități din lumea tirului se situează, bineînțeles, campionatele care vor fi găzduite aici. În timp ce se pun la punct ultimele amănunte organizatorice, concurenții se antrenează de zor. Printre cei mai sîrguincioși sînt și trăgătorii români. Ei au și efectuat pînă acum două antrenamente, urmînd ca vineri să-l facă pe ultimul.

FOTBAL meridiane

• **PE LISTA DE PARTICIPARE** la ediția 1972/73 a cupelor europene au început să apară primele nume. Printre ele, cele ale echipelor sovietice Ararat Erevan și Dinamo Tbilisi, competitoare în „Cupa U.E.F.A.". Cu prima — coincidență — U.T.A. se va întîlni în... Algeria, cu prilejul turneului pe care-l întreprinde în prezent. • **NÎMES ÎȘI CONTINUĂ MARȘUL.** După un meci nul în deplasare, Nîmes a dispus pe teren propriu de Sochaux, care — cu o săptămînă înainte — întrecuse pe Bastia cu 6—1... Echipa lui **Firoud, Pîrcălab** și **Voinea** își păstrează reputația de revelație a campionatului Franței. • **CAMPIONATUL N-A ÎNCEPUT, DAR ELIMINĂRILE DA !** În Iugoslavia, echipele se află în pregătiri în vederea returului. Majoritatea susțin meciuri amicale. Un turneu jubiliar a avut loc la Titograd, unde echipa locală Velej își sărbătorea 50 de ani de la înființare. Turneul a fost cîștigat de Voivodina, echipa lui **V. Boskov** — selecționerul național —, care a dispus de Steaua roșie cu 2—0, după un meci dur, încheiat și cu trei eliminări ; doi de la Steaua roșie, unul de la Voivodina... • **ECHIPA LUI DAN COE,** Antwerp, din prima divizie belgiană, a reușit o veritabilă performanță, dispunînd cu 1—0 de R.C. Anderlecht — Bruxelles, una din favoritele campionatului, și îndepărtînd-o la 7 puncte de liderul Bruges și 3 de Standard ! • **AMÎNAT DE CINCI ORI !** Cupa Angliei oferă episoade din cele mai interesante, ca nici o altă competiție. Jocul Hereford — Newcastle este un exemplu. Prima întîlnire a fost amînată de două ori, a treia (pentru că echipele s-au găsit la egalitate) de trei ori ! Cauza ? Timpul nefavorabil. • **TOATE DRUMURILE DUC SPRE COVERCIANO...** Centrul tehnic italian se pare că exercită o atracție deosebită. După danezi, iată că și fotbaliștii austrieci ai echipei naționale și-au ales ca loc de pregătire de iarnă tot Coverciano. De aici, ei vor pleca în Tunisia și apoi în Grecia, capătul primei etape de stagiu în comun. • **BUCURIA ARBITRILOR ENGLEZI :** la jocurile etapei trecute n-au acordat decît trei avertismente, cel mai scăzut număr al sezonului ! Dacă-i așa, au de ce să se bucure... • **UN ANTRENOR PUȚIN IMPRESIONAT DE CELTIC** este **Imre Covaci,** de la **Ujpest,** viitorul adversar din Cupa campionilor. El a asistat la un joc din campionatul Scoției, Celtic — Hibernian, după care a declarat : **„Echipa scoțiană va trebui să joace mai bine decît azi".** Desigur, s-a gîndit la meciul de la 8 martie.

P. G.

AȘII BALONULUI

LAJOS SZÜCS

LAJOS SZÜCS

Într-o statistică recentă, publicată după încheierea turului campionatului Ungariei, **Lajos Szücs** a fost dat drept exemplu pentru calitatea jocului.

La derbyul dintre Honved și Ujpesti Dozsa (1—0), **Lajos Szücs** a jucat efectiv 20 de minute și 41 de secunde ! În acest timp, el a avut 61 de contacte cu mingea, a efectuat 31 de pase bune și a greșit doar 4. Cifrele de mai sus ilustrează în suficientă măsură clasa ridicată a acestui jucător de mijlocul terenului. De altfel, el a fost cotat cu nota maximă în acest meci, fiind și cel mai bun jucător de pe teren, într-o companie selectă în care a avut adversari pe celebrii înaintași de la Ujpesti Dozsa — **Bene, Dunai I** și **Zambo.**

Mijlocașul de la Honved și al echipei naționale este un jucător complet, cu o tehnică excelentă. **Lajos Szücs** protejează foarte bine balonul, are un fizic remarcabil (1,80 m și 76 kg) și o vitalitate deosebită. El acoperă întreg terenul, fiind deosebit de util atît în atac cît și în apărare. Cu alte cuvinte, **Lajos** este „jolly-jokerul" formației în care evoluează.

În turneul întreprins recent de echipa Ungariei în America de Sud, **Szücs** a fost cotat de antrenorul **Illovszki** drept cel mai bun jucător al formației sale.

Născut la 10 decembrie 1943, la Ujpest, el și-a început activitatea fotbalistică la clubul cu același nume. Apoi, în 1963 a plecat la Dorog, unde a debutat în prima divizie. Reîntors în capitala Ungariei, **Szücs** a activat la Ferencvaros, apoi după o pauză de un an se transferă la Honved, unde joacă și astăzi, fiind într-o excelentă formă.

Lajos Szücs (de 23 ori selecționat în echipa națională) este un jucător de bază al reprezentativei Ungariei.

ȘTIRI, REZULTATE

• Ujpesti Dozsa a jucat la Belgrad cu formația locală O.F.K. Jucătorii iugoslavi au cîștigat cu 2—1. Au marcat : Santraci și Zec pentru echipa gazdă, și Dunai II pentru oaspeți.

• Selecționata Austriei, care se pregătește la Florența, a susținut un meci de antrenament în compania echipei Fiorentina. Rezultatul final : 0—0.

• La Derby a avut loc meciul internațional de tineret Anglia — Scoția : 2—2.

• Dinamo Kiev a întîlnit, la Frankfurt, formația locală Eintracht din prima ligă a campionatului R.F.G. Fotbaliștii sovietici au obținut victoria cu 2—0 (1—0), prin punctele marcate de Puzaci.

• În Turcia s-a încheiat turul campionatului. Pe primul loc în clasament (după 15 etape) se află Galatasaray cu 20 p (golaveraj 17—7). Pe locul al doilea, cu același număr de puncte este clasată Besiktas. Urmează : Eskișehir și Mersin cu 18 p, Fenerbahce 17 p, etc.

Corespondență din Berlin

PENTRU PRIMA OARĂ UN SEZON „NON-STOP" ÎN CAMPIONATUL R. D. GERMANE

Campionatul de fotbal al R. D. Germane se desfășoară în această ediție fără pauză de iarnă între tur și retur. Este pentru prima oară în decurs de 24 de ani, cînd sezonul competițional are un program „non-stop". Motivul ? Calendarul deosebit de încărcat din acest an, sarcinile deosebite pe care echipa națională a R. D. Germane le are în față (meciurile din turneul olimpic și preliminariile campionatului mondial) au obligat forurile superioare să ia această măsură.

Jocurile de campionat vor lua sfîrșit în luna mai, după care antrenorul **Georg Buschner** își va concentra toate forțele pentru a pregăti cît mai bine lotul. Firește, grijile și răspunderea sînt mari. În turneul olimpic, echipa R. D. Germane mai are de susținut meciul revanșă cu Iugoslavia (în tur 2—0 în favoarea R.D.G.) și în caz de victorie, ea se califică în turneul final al J.O. Apoi, la toamnă, încep preliminariile C.M. în care echipa R. D. Germane face parte din aceeași grupă cu reprezentativele **României, Albaniei** și **Finlandei.**

Pe zăpadă și terenuri înghețate, campionatul continuă în R. D. Germană. Iată-l pe Kallenbach (Dynamo Berlin), amenințînd poarta apărată de Netz (Dynamo Dresda), în jocul încheiat cu 2—1 pentru berlinezi.

Analizînd meciurile din turul campionatului, Federația de specialitate cît și antrenorul **Buschner** nu au prea multe motive să fie mulțumiți. Nivelul tehnic al meciurilor a scăzut simțitor și acest lucru a fost ilustrat de numărul tot mai mic de spectatori care au urmărit partidele de campionat. Pentru a ieși din această situație, televiziunea a hotărît să nu mai transmită nici o partidă de campionat „în direct". Meciurile se transmit seara, în rezumate filmate.

Marea slăbiciune a echipelor de club o constituie liniile de atac. În jocurile din turul campionatului s-au înscris doar 298 de goluri (o medie de 2,5 goluri de fiecare meci) ceea ce este foarte puțin — după părerea specialiștilor. Un exemplu și mai edificator îl constituie numărul golurilor marcate de Streich — golgeterul campionatului : doar 9 — în 17 întîlniri (aproximativ un gol la două meciuri !). În clasamentul „tunarilor", printre primii 14, numai 6 sînt înaintași, restul mijlocași sau fundași !

Într-un interviu acordat de antrenorul echipei naționale televiziunii, **Georg Buschner** a declarat : **„Trebuie să ne preocupăm de întinerirea echipei reprezentative. O serie de jucători cu vechi state de servicii, ca Urbanczyk, Nöldner, Frässdorf, Erler, Körner și Pankau nu mai corespund. Procesul de întinerire nu se poate face peste noapte, așa încît în prezent perspectivele nu sînt din cele mai bune. Exemplul oferit de echipa Dynamo Berlin, calificată în sferturile de finală ale Cupei cupelor, este edificator. Aici au fost promovați o serie de tineri ca Pommrenke, Tyll, Engel, Decker, Achtel care au dat un randament excelent, iar acum mă gîndesc la selecționarea lor în reprezentativa țării.**

Meciurile din preliminariile C. M. vor fi foarte grele. Mă refer în primul rînd la jocurile cu România și Albania. Ca atare, trebuie să ne pregătim cu deosebită seriozitate" — a spus în încheiere **Georg Buschner.**

HORST FRIEDEMANN
„Sportecho" — Berlin

SLĂBICIUNILE DE FOND ALE PREGĂTIRII

(Urmare din pag. 1)

rora au părăsit la urmă terenul învinși. Este drept că la un moment dat, în finalul reprizei a III-a, selecționata bucureșteană a făcut eforturi vizibile pentru a întoarce rezultatul dar era, pe de o parte, prea tîrziu, iar — pe de altă parte — slăbiciunile de fond ale formației nu puteau fi depășite numai și numai prin elan sau bunăvoință.

Care sînt aceste slăbiciuni de fond ? În primul rînd este clar, chiar și pentru un observator mai puțin avizat, că **hocheiștii noștri fruntași se prezintă la un nivel de pregătire fizică inadmisibil de scăzut pentru actuala perioadă.** Lipsiți de forță, de viteză, cu o rezistență precară, lăsînd impresia că se află la limita puterilor — tocmai acum cînd în fața lor stă cel mai dificil examen al sezonului — **jucătorii români au fost mereu depășiți în duelurile pentru puc, fie că era vorba de o fază fixă (angajamente), fie că era vorba de dispute la mantinelă sau în fața porților.**

Apare aproape firesc ca, avînd un astfel de potențial fizic, **erorile, cu urmări decisive (goluri parabile !), să se producă în apărare.** Am asistat, atît în primul, cît și în al doilea meci la faze de ...abecedar, în care adversarii realizau goluri chiar spre surprinderea lor. Și iată un exemplu concret. **Din cele 7 goluri primite în două partide, 3 s-au concretizat identic : șut de la distanță, Dumitraș a respins (nota bene : ÎN FAȚĂ, ceea ce nu-i permis la un portar cu experiența lui internațională !) și atacanții adverși, care au ajuns primii la puc, au reluat nestingheriți în plasă.** Unde erau fundașii noștri ? Unde se aflau atacanții care aveau sarcina să-și păzească omul ? Erau spectatori, pe undeva pe gheață...

Ar mai fi încă multe de spus. Trecerea din apărare în atac se face greoi, cu mari dificultăți, cu pase neinspirate, din cauza lipsei de mobilitate a jucătorilor. Finalizările poartă o prea mare cotă de hazard. Cele patru goluri realizate de jucătorii români în primele două etape (n-am socotit, bineînțeles, autogolul primit cadou în meciul cu Budapesta) **au fost mai mult un rod al întîmplării, decît consecința firească a unor combinații rapide și subtile.** Ce să mai spunem de faptul că, în două jocuri, **hocheiștii noștri au fost de 5—6 ori în situația de contraatac decisiv, singuri cu portarul, și n-au putut fructifica ABSOLUT NIMIC !**

Sînt lipsuri care își au rădăcina nu în carențele de pregătire din ultimul timp, ci din întregul ciclu. Pentru apariția lor, răspunderea aparține în totalitate antrenorilor **M. Flamaropol** și **Z. Czaka.** Nici jucătorii din lot nu pot fi absolviți de culpă. **Ei tratează cu o ușurință condamnabilă cinstea ce le-a fost acordată de a reprezenta țara noastră în confruntări internaționale. Au îmbrăcat** (să ne amintim de usturătoarele înfrîngeri din jocurile cu Polonia, cu Elveția sau cu selecționata de juniori a U.R.S.S.) **și continuă să îmbrace tricoul reprezentativei țării fără a fi pătrunși de semnificația și importanța acestui act, de responsabilitatea pe care o incumbă.**

TINERELE JUCĂTOARE DE TENIS CONTINUĂ SĂ SE AFIRME

Ieri, în concursul republican feminin favoritele au avut o zi grea. Eleonora Dumitrescu a fost învinsă la capătul a două seturi, ambele decise prin tie-break, de junioara Virginia Ruzici: 7—6, 7—6. Rutinei demonstrate de Eleonora Dumitrescu i-au fost opuse talentul și îndrăzneala dinamovistei. Partida a stat sub semnul incertitudinii pînă la ultimele schimburi de mingi. Virginia Ruzici, folosind o gamă variată de lovituri, în care au excelat smeciurile și scurtele, intercalate cu dese incursiuni la fileu, a cîștigat o partidă muncită dar meritată.

Mariana Nunweiller, după un prim set de luptă, cedat la limită cu 7—5, a pierdut și pe al doilea, din cauza lipsei de condiție fizică, cu 6—2. Învingătoarea sa, Valeria Balaj în acest an va avea un cuvînt hotărîtor în clasamentul primelor jucătoare. Și de această dată, ea a jucat în forță, cu excelente lovituri de dreapta, calificîndu-se în turneul final, unde șansele sînt extrem de echilibrate.

La junioare, Cristina Bădin a fost la un pas de a produce o surpriză în întîlnirea pe care a susținut-o cu colega sa de club Florența Mihai, dar i-a lipsit îndrăzneala ca să poată inversa rezultatul, cedînd foarte greu o victorie pe care ar fi meritat-o. Astfel, Florența Mihai se califică în semifinale cu scorul de 6—3, 2—6, 6—4.

Alte rezultate : Mariana Simionescu — Mariana Hadgiu 6—5, 4—6, 6—2; Aurelia Trifu — Adriana Călina 7—5, 7—2; Simona Nunweiller — Luci Romanov 6—1, 6—4.

Întrecerile continuă, în sala Steaua, între orele 8,30—12,30 și 15,30—21,30.

S. IONESCU

În concursul masculin

AU ÎNCEPUT ÎNTRECERILE FINALE LA TENIS

HUNEDOARA, 17 (prin telefon). Concursul republican de sală al seniorilor a continuat, la Hunedoara, cu ultimele partide din tururile preliminare, în care favoriții au obținut victorii. Astfel, Constantin Popovici (Steaua) a dispus pe rînd de A. Navrotchi (C.S.U. Construcții) cu 6—2, 6—4 și Zoltan Nemeti (Progresul) cu 6—2, 7—6. În alte partide, Gh. Boaghe (C.S.U. Construcții) l-a învins pe P. Almăjan (Dinamo) cu 6—4, 7—6, Iosif Kerekeș (Dinamo Brașov) l-a întrecut pe A. Roșianu (Steaua) cu 6—3, 6—4, iar tînărul Traian Marcu (Dinamo Brașov) s-a calificat în dauna coechipierului său Gabriel Neacșu, la scorul de 6—4, 6—4.

Au început și turneele finale, care vor stabili ordinea în clasamentul concursului. În prima grupă, cea a fruntașilor, Traian Marcu a debutat cu o frumoasă victorie în fața lui Constantin Popovici, de care a dispus cu 4—6, 6—4, 7—5. În a doua partidă a acestei grupe, Gh. Boaghe l-a învins pe I. Kerekes cu 6—4, 6—4.

În grupa secundă, în care participanții se întrec pentru locurile 5—8 ale clasamentului, P. Almăjan a dispus de Z. Nemeth cu 2—6, 6—4, 3—6.

Paralel cu întrecerile seniorilor se desfășoară turneul rezervat tenismenilor juniori, în care s-au disputat pînă acum trei tururi de competiție.

M. IOANID, coresp.

Redacția și administrația : București, str. Vasile Conta nr. 16 ; telefoane: centrală 11.10.05, secția corespondenți 11.51.09, interurban 13 și 286 ; telex : sportrom buc. 180. Tiparul „I. P. „Informația", București 40.268

PROLETARI DIN TOATE ȚĂRILE, UNIȚI-VĂ!

Sportul

ZIAR AL CONSILIULUI NAȚIONAL PENTRU EDUCAȚIE FIZICĂ ȘI SPORT

ANUL XXVIII — Nr. 6971 | 4 PAGINI 30 BANI | Sîmbătă 19 februarie 1972

AZI ȘI MÎINE, LA REȘIȚA

ÎNOTĂTORII ROMÂNI VOR FI PROTAGONIȘTII CAMPIONATELOR INTERNAȚIONALE

Întrecerile craulițtilor — punctul de atracție al celor două reuniuni

REȘIȚA, 18 (prin telefon, de la trimisul nostru).

În piscina de 25 m din localitate, renumită pentru calitățile sale, se pun la punct ultimele amănunte pentru ca festivalul înotului, cea de a XII-a ediție a campionatelor internaționale ale României, să se poată desfășura într-un cadru optim. Competiția reunește la start pe cei mai buni înotători ai țării, în compania reprezentanților natației din Bulgaria, R.D. Germană, Iugoslavia, Polonia și Ungaria.

La ora cînd transmitem, toate cele cinci delegații oaspete au sosit în localitate și, față de loturile anunțate, nu aflăm decît o absență, de marcă, este drept: celebra craulistă iugoslavă Mirjana Segrt nu a făcut deplasarea, preferînd să nu-și întrerupă pregătirile pentru marele concurs internațional de la Bremen (26—27 februarie). I-am urmărit pe viitorii adversari ai campionilor și recordmenilor noștri la primul antrenament efectuat ieri. Printre ei, nici un nume sonor, ci numai tineri de perspectivă, bine pregătiți. Astfel că pe primul plan al scenei actualei ediții, rolurile de prim soliști vor fi susținute de sportivii români. Și cum aceștia par a fi puși pe fapte mari de la începutul anului...

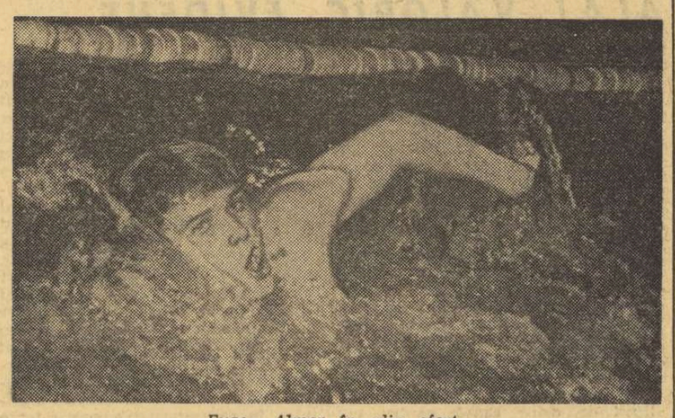

Eugen Almer în plin efort

Ne-au confirmat aceste presupuneri, în primul rînd ultimele sprinturi ale lui Marian Slavic, cronometrat la cea din urmă repetare (50 m) a antrenamentului de ieri, bucureșteanul a fost notat cu 24,3, cel mai bun timp din întreaga sa carieră. *„Cifra îmi dă curaj,* ne declara Slavic. *Nu-mi doresc decît întoarceri bune și veți nota un rezultat sub 54.0".* Care, adăugăm noi, i-ar asigura un loc fruntaș în elita sprinterilor europeni. Dar și ceilalți crauliști români vizează noi recorduri personale: Oprițescu, Miclăuș, Kokai, Moraru. De pe acum se profilează o ștafetă de 4x100 m care să poată ajunge la 3:40,0, baremul pentru Jocurile Olimpice.

Favoritul reșițenilor, Eugen Almer, nu vrea să-și dezamăgească suporterii. Mai mult, el va încerca să obțină o primă opțiune pentru biletul spre München. Probele sale, 400 m și 1 500 m liber.

Cu mare atenție am urmărit în cursul zilei de vineri și ultimele pregătiri ale spatiștilor. Cei doi protagoniști se află în formă și fiecare a promis cîte un record: Lupu la 100 m și Hohoiu la 200 m. Frumoase perspective, multe promisiuni. Să vedem, însă, ce vor spune cronometrele oficiale la acest prim test al sezonului.

Adrian VASILIU

BOXERII CONSTĂNȚENI VICTORIOȘI ÎN DANEMARCA

COPENHAGA 18 (prin telex). — Boxerii de la Farul Constanța au susținut ultimele două meciuri din cadrul turneului lor în Danemarca, în orașele Kjellerup și Helsinge, dovedind din nou clasa lor ridicată. În gala de la Kjellerup, oaspeții n-au obținut decît două victorii din cele 6 meciuri disputate, motivul fiind acela că organizatorilor danezi le-a fost imposibil să opună puternicei echipe române adversari pe măsură.

La Helsinge, un singur român a coborît învins din ring, cocoșul Octavian Badea, întrecut de către Jens Erik Groth, echipierul Farului înregistrînd astfel a treia înfrîngere în Danemarca. La această gală, la categoria grea, lupta dintre G. Alexandru și Sören Nielsen a fost oprită în rundul 3, ambii pugiliști fiind descalificați pentru pasivitate.

REZULTATE *(Kjellerup):* Ole Maibom b.p. O. Badea, I. Hodoșan b. ab. 3, R. Karlsson, P. Knudsen b.p. Al. Tîrboi, T. Sorensen b.ab. 3 V. Filip, P. Pîrvu b.ab. 1 S. Jakob, E. Hansen b.p. G. Alexandru; *(Helsinge):* E. Groth b.p. O. Badea, Al. Tîrboi b.ab. 1 K. Dyhrbye, P. Manole b.p. J. Olesen, Gh. Puşcaşu b. ab. 1 S. Olesen, V. Filip b. ab. 2. T. Nielsen, P. Pîrvu b. ab. 2 J. Lorentzen, G. Alexandru și S. Nielsen au fost descalificați.

MOGENS JACOBSEN
„Berlingske Tidende" Copenhaga

ÎNCEPE DIVIZIA DE LUPTE GRECO-ROMANE

În sala Giulești: STEAUA — METALUL

Cele 18 echipe divizionare de lupte greco-romane încep mîine întrecerile campionatului național, ediția a 24-a. În cele două serii au loc cîteva întîlniri interesante, dintre care se detașează derbyul bucureștean **Steaua — Metalul.**

Iată programul primei etape: **seria Est** — la București (în sala Giulești): **Metalul București — Steaua — Rapid București** (arbitru principal — Gh. Conciu); la Slatina: **Pescărușul Tulcea — IPROFIL Rădăuți — Aluminiu Slatina** (M. Simionescu); la Bacău: **Dunărea Galați — C. S. Pitești — A.S.A. Bacău** (L. Bandi), **seria Vest** — la Cluj: **Vulturii textila Lugoj — Steagul roșu Brașov — A.S.A. Cluj** (C. Popescu); la București (în sala Dinamo): **Olimpia Satu Mare — C.F.R. Timișoara — Dinamo** (V. Dona); (în sala „Progresul"): **Electroputere Craiova — Crișul Oradea — Progresul** (Gh. Mihăilă).

Echipa Rapid București, una dintre formațiile fruntașe ale campionatului de greco-romane, s-a antrenat și ieri în vederea începerii competiției. În imagine, antrenorul Marin Belusica *demonstrează elevilor săi unul din procedeele tehnice de ridicare a adversarului.*

Foto: Paul ROMOȘAN

PE MARGINEA PLENAREI CJEFS CLUJ

ORIZONTUL SPORTULUI ESTE DINCOLO DE ORGOLIILE PERSONALE

În prezența tovarășului **Emil Ghibu,** vicepreședinte al C.N.E.F.S. și a tovarășului **Roman Morar,** secretar al Comitetului județean Cluj al P.C.R., lucrările recentei plenare a CJEFS Cluj au analizat modul cum a fost îndeplinit planul de dezvoltare a mișcării sportive din județ pe 1971 și au adoptat Planul de măsuri privind îmbunătățirea activității de educație fizică și sport pe anul 1972.

Din informarea prezentată de tovarășul **Nicolae Mureșan,** președinte al CJEFS și din numeroasele luări la cuvînt, am desprins cîteva aspecte pe care am considerat util a le menționa fie pentru că ele reprezintă niște modele ce se cer repetate sau „copiate", fie că ele atacă niște inerții care au determinat un nedorit statu-quo într-unul dintre sectoarele de bază ale activității de educație fizică și sport: **performanța.**

● Prima mențiune are în vedere acel important loc I pe care s-a situat, la finele lui 1971, Centrul universitar Cluj în întrecerea cu omonimele sale din țară, loc care confirmă efervescența sportivă existentă printre universitarii de pe malul Someșului și care răsplătește atît bogata serie de competiții ce s-au desfășurat aici (amintim „Cupa Iuliu Hațieganu" — la 6 ramuri de sport, „Naturaliada", „Cupa căminelor", „Cupa Politehnicii"; „Agronomiei", „Institutelor de artă", „Cupa semicentenarului P.C.R."), cît și efortul pentru mobilizarea importantului număr de studenți din oraș. O adevărată cetate universitară care trebuie să aibă o viață sportivă clocotitoare, să fie un exemplu și o emulație pentru toți ceilalți tineri din jur. Iar locul I este o confirmare că lucrurile stau așa. Sau... cam așa!

● De cîteva rezultate satisfăcătoare s-a bucurat și sportul școlar. Astfel, în afara campionatelor școlare și a competițiilor rezervate elevilor (gen „Căluțul de fildeș", „Cupa Cutezătorii" ș.a.) — competiții care, în 1971, s-au bucurat de o mai bună organizare și de o mai largă cuprindere, datorită unei mai apropiate colaborări între U.T.C., Inspectoratul școlar și CJEFS — s-au realizat cîteva acțiuni ce merită toată atenția. Printre ele: introducerea înotului (în cadrul orelor de educație fizică), în școlile generale din perimetrul bazinelor de înot sau, în cazul localităților montane — Băișoara, Beliș, Negreni și Iara — introducerea schiului; organizarea unor competiții locale de minisporturi pentru a-i apropia pe copii de disciplinele olimpice; o suită de concursuri de orientare turistică, trotinete, patinaj pe rotile, aeromodele, cartinguri și festivaluri de gimnastică, întreceri cu s-au bucurat de toată adeziunea „cravatelor roșii", înregistrînd astfel la start mii de participanți.

● Cît privește sportul satelor, se cere menționată o hotărîre pe care

Nușa DEMIAN

(Continuare în pag. a 3-a)

În vederea Campionatelor mondiale universitare de iarnă

DELEGAȚIA STUDENȚILOR ROMÂNI VA PLECA DUMINICĂ SPRE LAKE PLACID

Mîine, va pleca pe calea aerului spre Lake Placid, delegația sportivă studențească română, care va participa, între 26 februarie și 6 martie, la campionatele mondiale universitare de iarnă. Din acest grup fac parte: **Constantin Diaconescu,** șeful catedrei de educație fizică a Universității din Brașov, antrenor de schi, **Nicolae Crețoi,** student în centrul universitar Brașov (schi alpin) și studenții la I.E.F.S., **Ion Dudu** (schi fond) și **Elena Moiș** (patinaj).

La trambulina de la Borșa

PERFORMANȚE BUNE

Ieri după-amiază s-au încheiat două întreceri de sărituri cu schiurile la complexul turistic Borșa, din Maramureș, **„Cupa Maramureș"** și **„Cupa F.R.S.B.".** Întrecerile, deși s-au desfășurat în condiții dificile (cu zăpadă pufoasă și înghețată), au fost la... înălțime, întrucît cîștigătorii au marcat sărituri excepționale. **Iosif Erős** (Dinamo Brașov), de pildă, a avut două sărituri de 89 m (240,7 p) și a cîștigat „Cupa F.R.S.B.", iar **Gheorghe Girnet** (A.S.A. Brașov) a cucerit „Cupa Maramureș" cu 85+85 m (230,5 p). Pe locurile următoare s-au clasat — în „Cupa F.R.S.B." — D. Lupu (Dinamo Bv.) 78+86 m (224,1 p) și M. Suroiu (A.S.A. Bv.) 84+83 m (219,3 p), iar în „Cupa Maramureș" A. Biriș (A.S.A. Bv.) 85+84 m (227,1 p) și D. Lupu 82+85 m (226,8 p). Duminică, tot pe trambulina „olimpică" de la Borșa, vor avea loc campionatele naționale de sărituri. (A. GHEZAN—coresp.).

AL DOILEA TUR AL DIVIZIEI DE BASCHET:

MECIUL STEAUA — POLITEHNICA BUCUREȘTI INAUGUREAZĂ SERIA DERBYURILOR

După un antrenament greu (ultimul al echipei Steaua înaintea meciului cu Politehnica București), o miuță este binevenită.

Foto: S. BAKCSI

De mîine, cele 22 de echipe masculine și feminine, participante la Divizia A, își reiau întrecerea, susținînd meciurile primei etape a turului secund al competiției. Un eveniment important pentru mica lume a baschetului nostru, care așteaptă să revadă cele mai bune formații angrenate în această interesantă dispută. Ținînd seama de pregătirile intense pe care **toate** echipele au arătat că le-au efectuat, este de așteptat, ca, începînd chiar din această etapă inaugurală, să constatăm:

— **apărări agresive** (armă modernă de apărare, care presupune o foarte bună pregătire fizică);

— **cît mai puține greșeli de tehnică** (reflectînd accentul pus pe pregătirea tehnică individuală);

— **precizie în aruncările la coș** (sintetizare a eforturilor și scopul final al oricărei acțiuni);

— **perfectă disciplină** (indispensabilă bunei desfășurări a partidelor, oglindă a muncii depuse în acest domeniu de cluburi și asociații).

PROGRAMUL (între paranteze, rezultatele din tur).

Masculin, etapa a XII-a: Mureșul Tg. Mureș — I.C.H.F. (69—79) — se joacă la Sibiu, Politehnica Galați — I.E.F.S. (95—83) — se joacă la Ploiești, Steaua — Politehnica București (69—68), Universitatea Timișoara — Rapid (62—75) — se joacă la Arad, Dinamo — Universitatea Cluj (69—71), Voința București — Politehnica Cluj (42—43).

Feminin, etapa a X-a: A.S.A. Cluj — Universitatea Iași (46—61), Rapid — Sănătatea Satu Mare (68—47), I.E.F.S. — Universitatea Timișoara (76—48), Voința Brașov — Constructorul București (58—41), Politehnica București — Crișul Oradea (73—49).

CLASAMENTELE LA ZI

MASCULIN

1. Steaua	11	10	1	816—719	21
2. Dinamo	11	9	2	928—753	20
3. Polit. Buc.	11	8	3	898—764	19
4. Univ. Timiș.	11	7	4	906—621	18
5. „U" Cluj	11	6	5	773—732	17
6. Rapid	11	6	5	732—768	17
7. Polit. Cluj	11	5	6	732—768	16
8. I.C.H.F.	11	5	6	710—722	16
9. Mureșul	11	3	8	794—923	14
10. Polit. Galați	11	3	8	818—905	14
11. Voința Buc.	11	2	9	786—885	13
12. I.E.F.S.	11	2	9	735—868	13

FEMININ

1. Rapid	9	9	0	587—463	18
2. I.E.F.S.	9	7	2	597—436	16
3. Polit. Buc.	9	7	2	652—431	16
4. Univ. Timiș.	9	4	5	475—558	13
5. Univ. Iași	9	4	5	435—501	13
6. Crișul Oradea	9	4	5	462—487	13
7. A.S.A. Cluj	9	3	6	497—543	12
8. Voința Brașov	9	3	6	484—547	12
9. Sănătatea Satu M.	9	2	7	485—575	11
10. Constr. Buc.	9	2	7	402—535	11

„CUPA FEDERAȚIEI" LA HOCHEI

ÎNVINGĂTOARE IERI, DYNAMO BERLIN ȘI GORNIK KATOWICE PE PRIMELE LOCURI ÎN CLASAMENT

Runda de ieri, penultima a „Cupei Federației" ne-a oferit, în deschidere, o întîlnire fără istoric. Evident superiori, hocheiștii de la Dynamo Berlin n-au trebuit să facă eforturi pentru a se detașa în fața modestei selecționate secunde a Capitalei. Chiar dacă în unele scurte momente, jucătorii bucureșteni (mai mult din ambiție) au reușit să echilibreze raportul de forțe, totuși aceste scurte sclipiri n-au putut influența cu nimic rezultatul final.

Mult mai interesant, echilibrat și cu surprinzătoare răsturnări de scor, a fost meciul vedetă, atît GORNIK, cît și REPREZENTATIVA BUDAPESTEI luptînd din toate puterile pentru victorie. Pe lîngă jocul plăcut oferit de cele două competitoare, ceea ce a atras și a solicitat în plus interesul spectatorilor, a fost — cum spuneam — evoluția scorului. După cîteva minute, Budapesta conducea cu 1—0, apoi — la jumătatea primei reprize — scorul a devenit 3—1 pentru Gornik, pentru ca în finalul acestei părți a întîlnirii, budapestanii să reușească un spectaculos „come-back" și să egaleze, în repriza secundă, deși au beneficiat de superioritate numerică timp de 5 minute, polonezii n-au putut să ia un avans mai mare de un gol. Abia în ultima parte a meciului, valoarea lor tactică și-a spus cuvîntul.

REZULTATE TEHNICE: **Dynamo Berlin — București B** 12—0 (5—0, 4—0, 3—0): au marcat: Domko (3), Prusa (2), D. Peters (2), Novy, Thomas, Breitschur, Patzinsky; au condus: A. Korczyk (Polonia) și E. Richter (Ungaria); **Gornik Katowice — Budapesta** 8—6 (3—3, 2—1, 3—2); au marcat: H. Lebek (2), Oleszinsky, Jaiszciok, Stalmach, Sitko, M. Lebek, Piechuta pentru Gornik, Bikar (2), Poth, Bálint, Huran, Meszöly pentru Budapesta. Au condus: J. Exner (R.D.G.) și M. Presneanu (România).

Călin ANTONESCU

PROGRAMUL ULTIMEI ZILE: ora 16.30: BUCUREȘTI B — BUDAPESTA, arbitri: J. Exner (R.D.G.) și A. Korczyk (Polonia); ora 18.30: BUCUREȘTI A — DYNAMO BERLIN, arbitri: E. Richter și E. Ujfalussy ambii Ungaria.

Clasamentul înaintea etapei de azi

1. Dynamo Berlin	3	3	0	0	27—7	6
2. Gornik Katowice	4	3	0	1	20—19	6
3. București (A)	3	1	1	1	8—9	3
4. Budapesta	3	0	1	2	13—17	1
5. București (B)	3	0	0	3	4—20	0

ALTE TREI SĂRITOARE DE PESTE 1,80 m LA „CUPA DE CRISTAL"

A IV-a ediție a competiției atletice internaționale indoor „CUPA DE CRISTAL" — programată în zilele de 26 și 27 februarie în sala „23 August" — reunește 35 de sportivi din 11 țări și, firește, un masiv lot de reprezentanți ai atletismului din țara noastră.

Alături de vedetele prezentate în numărul trecut al ziarului nostru *(Drehmel, Stecher, Nordwig Komar, Inkpen, Rechner),* menționăm numele altor fruntași care și-au anunțat participarea la întreceri: PROSKOVA (Cehoslovacia) — 1,84 m, KOMKA (Ungaria) 1,83 m la înălțime, RUDOLF (Ungaria) 1,82 m la înălțime, KAPES (Anglia) 19,70 m la aruncarea greutății, DEMUS (URSS) 13,8 s la 110 mg, WODZYNSKI (Polonia) 13,6 s la 110 mg, SZUDROWICZ (Polonia) 8,03 m la lungime, SEDLACEK (Cehoslovacia) 14,0 la 110 mg, ADAM (RDG) 17,93 m la aruncarea greutății femei, DÄHNE (RDG) 7,96 m la lungime, PATRONIS (Grecia) 2,13 m la înălțime, KRAVCENKO (URSS) 5,05 m la prăjină, KOZAR (URSS) 6,34 m la lungime femei, MOSAROVA (URSS) 17,39 m la aruncarea greutății femei și alții.

Fără îndoială că tradiționalele întreceri atletice se vor bucura de un public numeros. De aceea, așteptăm ca I.E.A.B.S. să amenajeze din vreme tribunele suplimentare.

12 RECORDURI ÎN PERICOL!

Azi și mîine, campionatele naționale de atletism ale juniorilor

În suita concursurilor de anvergură pe care moderna sală bucureșteană de atletism „23 August" le găzduiește în această lună, a venit rîndul, azi și mîine, campionatelor naționale ale juniorilor I.

Promoțiile 1953 — băieți și 1954 — fete (evident că cei mai tineri nu sînt respinși, dacă au îndeplinit standardurile fixate de F.R.A.) sînt gata de start. De altfel, unii dintre competitorii de azi și mîine au trecut mai întîi prin proba maximă pentru a ajunge la cea minimă, participînd la sfîrșitul săptămînii trecute la campionatele naționale, al căror nivel, firește, este mai ridicat. Și participarea unora dintre

Paul SLAVESCU

(Continuare în pag. a 2-a)

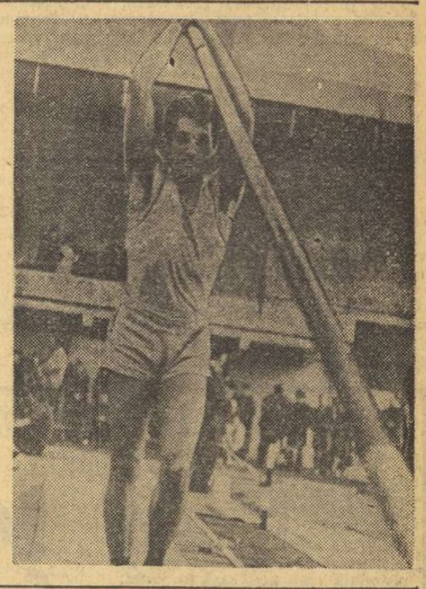

Cornel Anton, campionul anului trecut și egalul actualului campion de seniori, va încerca doborîrea recordului național la săritura cu prăjina.

Foto: N. DRAGOȘ

Campionatul masculin de volei

FAVORITELE, NET SUPERIOARE

BRAȘOV, 18 (prin telefon). — Ziua a doua a turneului masculin din cadrul campionatului diviziei A a consemnat din nou superioritatea categorică a favoritelor. Fără a străluci, partidele din sălile Armatei și Tractorul au corespuns în bună măsură din punct de vedere tehnic, dar nu și spectacular. În sala Armatei, studenții de la **I.E.F.S.** au dispus de **Viitorul Bacău** cu 3—1 (4, —6, 0, 7), după un meci în care ambele echipe au avut momente de vîrf și de cădere. Dispunînd de un blocaj ferm, bucureștenii și-au asigurat o victorie meritată. Arbitraj bun: V. Szakács (Baia Mare) și M. Nicolau (București). Ceva mai interesantă, ca desfășurare, a fost întîlnirea dintre studenții gălățeni și cei clujeni. Scor final: **Politehnica Galați — Universitatea Cluj** 3—0 (8, 13, 13). În cel de al treilea meci, **Steaua** a întrecut, conform așteptărilor, pe **Politehnica Timișoara** cu 3—0 (11, 5, 9).

Meciurile programate în sala Tractorul au atras numeroși amatori, care au urmărit cu un vădit interes cele trei întîlniri. În prima partidă, **Progresul** a întîlnit pe **Unirea Tricolor Brăila** de care a dispus cu 3—0 (9, 13, 6), după o partidă destul de antrenantă. Au arbitrat bine F. Borz (Baia Mare) și E. Vintilescu (București). A urmat apoi jocul **Rapid—Universitatea Craiova** încheiat tot cu scorul de 3—0 (11, 1, 10), în favoarea bucureștenilor care au tranșat în 40 de minute disputa cu studenții craioveni. Arbitraj foarte bun al cuplului Al. Taus (Brașov) — I. Ionescu (Constanța). În încheierea programului s-a desfășurat partida **Dinamo—Tractorul.** Scor final: 3—0 (7, 1, 7).

Programul de azi: sala Tractorul de la ora 16: Steaua—Universitatea Craiova, Dinamo—Politehnica Timișoara, U.T. Brăila—Tractorul. Sala Armatei, de la ora 16: Rapid—Viitorul Bacău, Universitatea Cluj—I.E.F.S., Politehnica Galați—Progresul.

MARGINALII LA TESTUL NUMĂRUL 3 AL LOTULUI REPREZENTATIV DE FOTBAL

DOI ANTRENORI (ANGELO NICULESCU ȘI LESLIE SHANON) ȘI OPINIILE LOR

SALONIC, 18 (prin telefon, de la trimisul nostru special). — După ce ați aflat cîteva dintre reflecțiile noastre privind testul nr. 3 al selecționatei (partida cu P.A.O.K. Salonic), avem datoria să întregim tabloul comentariilor cu opiniile celor doi conducători tehnici, **Angelo Niculescu** și **Leslie Shanon.** Observați că ne întîlnim, pe itinerarul lotului reprezentativ, cu al doilea antrenor englez. Duminică aveam ocazia să conversăm cu antrenorul Britch, adus de Galatasaray din Insula engleză spre a-i menține titlul de campioană a Turciei. Acum am discutat cu Leslie Shanon, adus de P.A.O.K. Salonic ca să obțină titlul de campioană a Greciei. Am impresia că este mai mult o „modă a antrenorilor englezi". Pentru că, interesîndu-ne mai îndeaproape de metodele de pregătire utilizate de tehnicianul englez la P.A.O.K., am aflat că, de pildă, Shanon se arată un mare adept al „miuțelor", care constituie laitmotivul antrenamentelor lui. Dar nu de asta vrem să ne ocupăm acum ci, așa cum vă anunțam, dorim să vă oferim cîteva considerații ale celor doi antrenori principali privind comportarea jucătorilor noștri.

Angelo Niculescu ne declara, la terminarea partidei de joi, că a simțit — chiar de la încălzire — o ușoară blazare în atitudinea jucătorilor și de aceea, așa cum observam și noi din tribună, a făcut o mult mai susținută pregătire a partidei.

„Nu am reușit să eliminăm starea de ușoară apatie a echipei, ne

Eftimie IONESCU

(Continuare în pag. a 3-a)

ÎNTR-O SINGURĂ COMPETIȚIE

PESTE 20 000 DE COOPERATORI ARGEȘENI...

De cîtva timp ne-am propus să facem din această rubrică o gazdă a inițiativelor județene, pe care, de altfel, le prețuim deosebit și le considerăm de mare eficiență în îndeplinirea actualelor obiective ale mișcării sportive.

Așadar, continuăm, astăzi încercarea de a aduce la tribuna schimbului de experiență acțiunile locale prin care, evident, ideea sportului pentru toți cîștigă teren și se exprimă direct prin rezultate semnificative.

Tema „la zi" a unor asemenea dezbateri ar putea fi, după opinia noastră, **ÎNTRECERILE SPORTIVE ÎN CADRUL RAMURILOR DE PRODUCȚIE,** prilejuite de evenimente remarcabile dintr-un domeniu sau altul de activitate. Așa cum, de exemplu, sînt numeroasele competiții organizate, în diferite județe, **în cinstea celui de al II-lea Congres al Uniunii Naționale a Cooperativelor Agricole de Producție.** Faptul este cît se poate de firesc. O spunem gîndindu-ne la dezvoltarea generală a sportului sătesc, în special a activității din cooperativele agricole de producție, la răspîndirea tot mai largă a educației fizice și sportului în rîndurile oamenilor muncii din agricultură, la felul în care UNCAP își îndeplinește atribuțiile ce îi revin, pe această linie, prin Legea nr. 29 din 1967. Am putea, astfel, reaminti succesul înregistrat în fiecare an de „Cupa tineretului de la sate", de frumoasa activitate a asociațiilor sportive, de tradiția „duminicilor cultural-sportive" (aproape 15 000 în 1971) și multe alte componente ale unei mișcări sportive aflată în plin progres și care cuprinde un mare număr de tinere și tineri din cooperativele agricole de producție.

De aceea, desigur, **printre numeroasele acțiuni inițiate în întîmpinarea Congresului UNCAP, au fost inscrise pretutindeni și manifestări sportive** care au cunoscut rezultate din cele mai frumoase și s-au bucurat de o largă audiență în rîndul harnicilor muncitori din cooperativele agricole de producție. Este neîndoielnic, în același timp, că folosirea unor asemenea evenimente pentru a organiza — cît mai bine — diferite competiții, **CONTRIBUIE SUBSTANȚIAL LA IMPULSIONAREA GENERALĂ A ACTIVITĂȚII SPORTIVE.**

Iată, spre exemplificare, numai cîteva din rezultatele unor asemenea acțiuni inițiate în județul Argeș, de UJCAP, în colaborare cu C.J.E.F.S. și Comitetul județean U.T.C., pentru membrii cooperativelor agricole de producție. La începutul acestei luni s-au dat primele starturi în competiția polisportivă — șah, tenis de masă, săniuțe, schi, haltere, trîntă — prin care tinerii din satele acestui județ aveau prilejul să dovedească succesele realizate pînă acum în acest domeniu. Ieri, corespondentul nostru **Ilie Fețeanu** ne relata, din Pitești, că la etapele desfășurate pe brigăzi, cooperative agricole de producție, pe comune, **AU PARTICIPAT PESTE 20 000 DE TINERI ȘI TINERE.** Aceasta și pentru că sporturile din programul competiției au fost bine alese — cele mai multe prezențe s-au înregistrat la săniuș, șah și tenis de masă — și pentru că în toate satele posibilitățile existente — pîrtii, săli sau spații corespunzătoare la căminele culturale, CAP-uri, școli — au fost folosite judicios, și pentru că în această amplă acțiune au fost angrenați aproape toți profesorii de educație fizică...

Aflăm, de asemenea, că întrecerile sportive desfășurate în cadrul acțiunilor de întîmpinare a celui de al II-lea Congres UNCAP s-au încheiat cu rezultate excelente în comunele **Tițești, Recea, Oarga, Aninoasa, Ștefănești, Vedea, Domnești** ș.a. Reținem însă, înainte de toate, faptul că, la o singură competiție județeană — adresată tineretului din cooperativele agricole de producție — au luat parte peste 20 000 concurenți. Ni se pare a fi un succes remarcabil, de natură să sublinieze, fără alte comentarii, eficiența inițiativelor județene, prilejuite de data aceasta de întîmpinarea Congresului Cooperativelor Agricole de Producție cu succese realizate în toate domeniile, printre care și cel al educației fizice și sportului.

Dan GĂRLEȘTEANU

P. S. Sîmbătă și duminică sînt programate, la Pitești, întrecerile etapei finale pe județ la șah și tenis de masă.

ECHIPE ÎNVINGĂTOARE ÎN „CUPA 16 FEBRUARIE"

LA POLO — RAPID

Întrecerile de polo pentru „Cupa 16 Februarie" s-au încheiat, la bazinul Floreasca, prin victoria echipei clubului organizator, Rapid. În ultima partidă, feroviarii au dispus cu scorul de 4—3 de Progresul. Într-un alt meci, tinerii de la Clubul sportiv Școlarul au realizat un surprinzător succes asupra formației Dinamo (rezerve): 6—5. Clasamentul final al competiției: 1. Rapid 8 p, 2. Progresul 4 p, 3. I.E.F.S. 3 p, 4. Școlarul 3 p, 5. Dinamo (rezerve) 2 p.

Gh. COCIUBAN — coresp.

LA ORIENTARE TURISTICĂ — A.S. DACIA BUC.

N-au regretat, pînă la urmă, excursia făcută la Bușteni cei 44 de salariați ai întreprinderii bucureștene Dacia — cu toate că vremea a fost mohorîtă și ploioasă — pentru că au aplaudat, acolo, victoria reprezentanților acestei fabrici în competiția de orientare turistică, dotată cu „Cupa 16 Februarie". Prezentînd la startul diferitelor probe ale acestui concurs, ajuns la a 11-a ediție, nu mai puțin de 14 concurenți, A. S. Dacia a totalizat cele mai multe prezențe în primele trei locuri.

Rezultate tehnice: — **Senioare:** 1. Spicul (Georgeta Popa — Doina Aron); 2. Dacia (Elena Achim — Constanța Trancă); 3. Dacia (Sanda Serghie — Aurora Șișu); **Tineret (f):** 1. Dacia (Oana Creangă — Elena Stan); 2. Electroaparataj (Mariana Ionescu — Georgeta Arsene); **Seniori:** 1. Voința Buc. (C. Anghelută — V. Tomescu); 2. Cercetătorul — Ploiești (R. Rusu — J. Wichtu); 3. Dacia (A. Achim — I. Ștefan); **Tineret (m):** 1. Voința Buc. (P. Zaharescu — N. Mavropol); 2. Dacia (I. Andreescu — M. Țicleanu).

LA BASCHET — I.E.F.S.

În meciul decisiv pentru „Cupa 16 Februarie", la baschet feminin, echipele I.E.F.S. și Rapid au oferit o întrecere deosebit de interesantă, cu faze rapide, dinamice și spectaculoase, cu permanente răsturnări de scor care au ținut încordată atenția publicului din primul pînă în ultimul minut de joc. Victoria a revenit I.E.F.S.-ului cu 64—61 (27—23), dar felicitări pentru excelenta propagandă făcută baschetului se cuvin ambelor formații. Au arbitrat bine dr. Dan Chiriac și N. Iliescu. În celălalt joc, Politehnica — Constructorul 70—55 (35—30).

Clasament final: 1. I.E.F.S. 6 p.; 2. Rapid 5 p; 3. Politehnica 4 p; 4. Constructorul 3 p.

NATAȚIE

Premieră pe țară la Brăila

CAMPIONATUL DE ÎNOT AL ȘCOLII GENERALE

Din inițiativa conducerii școlii generale nr. 23 din Brăila și cu sprijinul Inspectoratului școlar județean, al Consiliului municipal al organizației pionierilor și al Consiliului județean pentru educație fizică și sport, în orașul de pe Dunăre a avut loc o acțiune cu totul inedită, o veritabilă premieră pe țară. Este vorba de **primul campionat al unei școli generale,** competiție care a angrenat peste 120 de tineri înotători din clasele I—VIII.

Întrecerile s-au desfășurat în condiții optime, la frumoasa piscină acoperită din oraș, și s-au bucurat de un mare succes. Inițiativa va fi extinsă curînd și la celelalte școli din Brăila, iar pînă la sfîrșitul anului, inițiatorii frumoasei acțiuni, în frunte cu inimosul profesor Felix Heitz, stabilit de un an în această localitate, preconizează și organizarea unui campionat al școlilor din întregul municipiu.

VOLEI

În prima zi a turneului masculin

DECALAJ VALORIC EVIDENT

BRAȘOV, 18 (prin telefon, de la trimisul nostru). Prima zi a turneului campionatului masculin de volei a debutat fără surprize. Toate echipele care aveau o șansă în plus au obținut victorii fără prea mari dificultăți. Chiar și întîlnirile considerate aprioric mai echilibrate s-au terminat, pînă la urmă, la diferențe clare. Ne referim, în primul rînd, la meciul dintre Progresul și „U" Cluj, în care bucureștenii au cîștigat la un scor (3—0)) mai greu de anticipat, apoi la cel dintre studenții gălățeni și Viitorul Bacău. Într-un cuvînt, a fost o etapă caracterizată prin disproporții de forță. Și, ca urmare, cu excepția unor scurte perioade de joc echilibrat, interesante pentru public, în rest am asistat la dispute inegale, în care o echipă își urma lejer drumul spre victorie, în timp ce adversara abandona lupta.

Gazdele acestui turneu, voleibaliștii de la Tractorul Brașov, și-au propus în partida cu campioana țării — Steaua — să cîștige măcar un set și au făcut totul pentru asta, izbutind victoria în cel de al doilea — singurul mai de calitate. Dar, din setul III, brașovenii, cu toată dezordinea care a domnit în terenul campionilor, au trebuit să se încline, totuși, în fața adversarilor și, apoi, să renunțe la replică. Dinamo, deși lipsită de aportul lui Udișteanu, care efectuează pregătirea fizică cerută de antrenorii lotului național, nu a întîmpinat nici un fel de rezistență din partea echipei Unirea Tricolor. Cu siguranță, brăilenii — aflați într-o postură delicată în acest campionat — nici n-au vrut să-și irosească forțele într-un meci lipsit de orice șansă pentru ei. Așa că dinamoviștii Schreiber, Dumănoiu, Oros, Codoi, Tîrlici și Vraniță au făcut mai degrabă un concurs „cine trage mai tare", bombardînd fără milă terenul advers și stîrnind fiori în tribune la fiecare acțiune de atac. Același lucru aveau să-l facă și rapidiștii în meciul cu studenții timișoreni, atît de speriați de adversar, încît în primele două seturi, parcă nici n-au fost prezenți pe teren. Și-au mai revenit în cel de al treilea set, pe care, spre surprinderea tuturor, l-au cîștigat într-un final complet dat peste cap de arbitrul brașovean Fl. Satnoian, care i-a dezavantajat mai întîi pe studenți, apoi, clar, pe giuleșteni. Și acest foc de paie — ațîțat de galerie și întețit de arbitru — avea să se stingă, timișorenii sfîrșind precum au început. Același lucru l-a arătat și partida dintre I.E.F.S. și Universitatea Craiova. Oltenii n-au reușit nimic deosebit în această întîlnire, în care aveau ca adversar tot o echipă studențească. Diferența valorică și-a spus cuvîntul.

În fața studenților clujeni, experiența mai vastă a jucătorilor de la Progresul a fost elementul decisiv în obținerea unui succes mai clar decît se prevedea. Poate cea mai plăcută, ca desfășurare și mai aproape de exigențele diviziei A, a fost întîlnirea dintre Politehnica Galați și Viitorul Bacău. Aceasta și prin faptul că valorile au fost mai apropiate.

După aspectul general al acestei prime etape, se pare că echipele masculine, angrenate fie în lupta pentru locurile fruntașe, fie — mai ales — pentru evitarea retrogradării, și-au fixat meciurile în care își pun toate speranțele.

Aurelian BREBEANU

SE REIA ȘI CAMPIONATUL FEMININ

Astăzi după-amiază (în sala Giulești), se inaugurează returul campionatului feminin de volei. Partea a doua a competiției va fi, desigur, dominată de cursa fruntașelor pentru titlu. Cinci echipe, **Rapid** — actuala lideră a campionatului, **Penicilina, Medicina, Dinamo** și **I.E.F.S.** aspiră cu îndreptățită speranță la calificarea în turneul final (locurile 1—4), programat la Pitești. Interesantă și aprigă va fi în retur lupta pentru evitarea ultimelor două locuri în clasament. În această luptă sînt atrase nu mai puțin de cinci echipe: **Farul, Universitatea Timișoara, Constructorul București, C.P. București** și **Constructorul Arad.** Din rîndul acestora urmează să se aleagă cele două echipe ce vor retrograda. Prima etapă a returului (a XII-a a campionatului) programează azi și mîine următoarele întîlniri: **Rapid — C.P.B., I.E.F.S. — Constructorul București** (azi, în sala Giulești, de la ora 17,30), **Medicina — C.S.M. Sibiu, Dinamo — Ceahlăul** (mîine în sala Dinamo, de la ora 9), **Constructorul Arad — Penicilina, Universitatea — Farul.** În afară de ultima întîlnire, care este cea mai echilibrată din program, în rest se întrezăresc ușor echipele favorite: Rapid, I.E.F.S., Medicina, Dinamo și Penicilina.

CLASAMENTUL ÎNAINTEA RETURULUI

1. Rapid	11	10	1	32: 6	21
2. Penicilina	11	10	1	30: 7	20
3. Medicina	11	9	2	29:16	20
4. Dinamo	11	8	3	24:13	19
5. I.E.F.S.	11	7	4	25:17	18
6. C.S.M. Sibiu	11	5	6	19:21	16
7. Ceahlăul	11	5	6	18:23	16
8. Farul	11	4	7	18:24	15
9. Universitatea	11	3	8	19:27	14
10. Constr. Buc.	11	3	8	17:26	14
11. C.P.B.	11	2	9	10:30	13
12. Constr. Arad	11	0	11	2:33	11

RUGBY

START ÎN „CUPA DE IARNĂ"

Azi încep întîlnirile din cadrul „Cupei de iarnă". Este vorba de o competiție rugbystică de tradiție, care inaugurează activitatea competițională a fiecărui an, la ea participînd de obicei numai echipe bucureștene. La această întrecere — organizată de către comisia municipală de rugby — vor participa 8 formații: **Steaua, Dinamo, Grivița Roșie, Gloria** (din divizia A), **Rapid, Vulcan** și **Olimpia** (divizia B) și **reprezentativa de juniori a României** ce se pregătește pentru turneul „Cupa națiunilor — F.I.R.A.".

În program: **Grivița Roșie — Dinamo** (azi, ora 16, teren Constructorul); **Vulcan — Rapid** și **Steaua — Gloria** (mîine, pe același stadion, la orele 10 și respectiv, 11,15); **Olimpia — reprezentativa de juniori** (mîine, stadionul Tineretului II, ora 11).

Regulamentul „Cupei de iarnă" prevede ca reprizele primei etape să aibă o durată de 30 minute și ale etapei a doua 35 de minute. Din etapa a treia, reprizele vor avea 40 de minute.

BOX

UN PRIM TEST AL LOTULUI DE TINERET

Cel mai important eveniment pugilistic internațional la care vor participa tinerii boxeri români în acest an este cel găzduit de țara noastră, la începutul lunii iunie: **campionatele europene de tineret.**

În vederea prezenței onorabile la această competiție, antrenorii au și început căutările pentru alcătuirea celei mai bune formații. Zilele trecute am asistat la o primă convocare a tinerilor susceptibili să reprezinte boxul românesc. Antrenamentul, efectuat în sala de box a clubului sportiv Steaua, a constat dintr-o luptă liberă la mănuși între componenții lotului de tineret și pugiliștii de la Steaua. Cu acest prilej am avut posibilitatea să revedem în ring, alături de o serie de tineri porniți pe drumul afirmării, ca Dinu Condurat, Remus Cosma, Simion Cuțov, Vasile Croitoru, sau Marian Culineac și cîteva „nume" cu apariții destul de rare pe ringurile noastre: Nicolae Giju, Gheorghe Chivăr sau Aurel Dumitrescu.

Un asemenea antrenament, pe care l-am dori și public, a fost binevenit pentru antrenorii T. Niculescu, E. Dinu și C. Ciucă, desemnați de forul de specialitate să se ocupe de pregătirea lotului. Această primă verificare a potențialului tinerilor a dezvăluit gradul de pregătire a pugiliștilor selecționați, dîndu-le antrenorilor posibilitatea să se orienteze mai bine în selecționarea celor ce vor alcătui echipa reprezentativă și, în același timp, să știe cum anume trebuie dirijată pregătirea viitoare.

Cu excepția lui Aurel Dumitrescu, care a urmărit să-l scoată din luptă cu orice preț pe colegul său de antrenament Marin Lazăr (coleg și de club!) și Dumitru Zelinca, adversar necruțător pentru juniorul Alexandru Mureșan, pugiliștii de la Steaua au fost excelenți parteneri de pregătire pentru tinerii pugiliști.

În marea lor majoritate, componenții lotului de tineret au manifestat un potențial fizic ridicat și multă poftă de luptă. Nu același lucru se poate afirma și în legătură cu pregătirea lor tehnică. Lipsa de meciuri, concretizată în slaba apreciere a distanței, în insuficienta precizie în lovituri și incorecta folosire a procedeelor de apărare, a putut fi constatată la cei mai mulți dintre participanții la acest test. Timpul trebuie folosit în mod corespunzător (poate și prin unele meciuri publice) pentru ca tineretul nostru să se prezinte la competiția continentală în cea mai bună formă. De altfel, videomagnetofonul, care a înregistrat această primă evoluție a pugiliștilor susceptibili să facă parte din echipa pentru campionatele europene, îi va ajuta pe specialiști să-și formeze o imagine mai completă asupra calităților și lipsurilor acestor sportivi.

Ne-a surprins absența nemotivată de la pregătire a talentatului pugilist dinamovist Sandu Mihalcea, despre care antrenorii nu ne-au putut furniza amănunte.

Mihai TRANCĂ

GALA DE ATRACȚIE LA GALAȚI

Astăzi, de la ora 18, va avea loc la Galați o interesantă întîlnire pugilistică, în cadrul căreia selecționata de tineret a țării noastre va întîlni o combinată gălățeană. Iată programul: R. Cosma — Tr. Boșcu, D. Condurat — I. Sulă, M. Lazăr — Al. Barbu, I. Vladimir — St. Duminică, S. Cuțov — G. Crihană, I. Adam — I. Tîrilă, C. Dumitrescu — I. Dimache, Gh. Iliescu — N. Bogdan, I. Agapșa — D. Bute, M. Imre — P. Constantin, V. Croitoru — C. Chiriacu

● În întîlnirea internațională ce se perfectează pentru începutul lunii mai, la Copenhaga, cu reprezentativa Danemarcei, federația intenționează să folosească formația noastră de tineret

OLIMPICII, ÎN RING

Astă-seară, lotul olimpic de box va susține în sala școlii sportive din Sibiu meciuri demonstrative, fără decizii. Vor evolua, printre alții, A. Mihai, P. Ganea, A. Cojan, G. Pometcu, P. Nedelcea, Antoniu Vasile, C. Cuțov, P. Dobrescu, V. Zilberman. Încasările vor fi virate în contul 45.

DOUĂ GALE INTERESANTE

Sîmbătă, la **„Grivița Roșie"**, începînd de la ora 19, vor avea loc finalele competiției dotată cu **„Cupa 16 Februarie".** Boxerii juniori și seniori de la **Rapid, Metalul, Semănătoarea, Constructorul, Dinamo și Grivița Roșie** vor oferi, sperăm, meciuri interesante. Spectatorii care au urmărit partidele de pînă acum, așteaptă cu interes duelurile **N. Nicolae — N. Stancu, St. Dumitrescu — M. Boteanu, M. Mogoș — S. Lazăr, I. Grigore — M. Ploeșteanu.**

Duminică dimineața, la ora 10, la Liceul Matei Basarab vor avea loc 19 meciuri, contînd pentru faza pe oraș din cadrul campionatului național de juniori. Reuniunea aceasta se anunță a fi deosebit de interesantă. Antrenorii cluburilor și asociațiilor sportive din Capitală vor prezenta pe ring „noul val" al pugilatului bucureștean.

În al doilea meci WISMUT GERA A ÎNVINS PE DINAMO BRAȘOV

În sala clubului „6 Martie" din Zărnești a avut loc revanșa întîlnirii de box dintre echipele Dinamo Brașov și Wismut Gera (R.D.G.). Prima partidă s-a încheiat, după cum se știe, cu victoria brașovenilor (12—10), dar de data aceasta au învins oaspeții cu 12—8. În cel mai disputat meci al galei, Ion Petrea l-a învins la puncte pe Otto Topel.

CAMPIONATELE BALCANICE ÎN LUNA MAI LA ISTANBUL SAU ANKARA

Comitetul balcanic de box și-a ținut zilele trecute la Istanbul reuniunea obișnuită de lucru. Întors de la această reuniune, secretarul general al Federației române de box, Cristea Petroșeneanu ne-a informat că **anul acesta campionatele balcanice de box vor avea loc** (potrivit programării inițiale) **în zilele de 15—20 mai la Istanbul sau Ankara.** Următoarea ediție a Balcaniadei pugilistice, în 1973, se va ține la Atena, în cursul lunii septembrie. Federația de box din Turcia a propus inițierea unui **campionat balcanic rezervat juniorilor,** propunere ce urmează a primi adeziunea tuturor federațiilor membre.

RÎNDURI DIN SCRISORILE DV....

● **„Faceți-mi legătura cu un club sportiv. Vreau să joc și să învăț fotbal. Ajutați-mă" (NICOLAE D. ION, com. Stroești, jud. Vîlcea). Greu de dat ajutor, dacă, de pildă, n-ai talent. Dacă ai, mergi la echipa cea mai apropiată care activează în județ. Numai să ai aptitudini că drumurile se vor deschide imediat spre... Chimia Rm. Vîlcea și poate chiar spre divizia A.**

● „Am un necaz: poștașul nu mi-a mai făcut abonament la ziarul **Sportul.** Puteți interveni pentru mine?" (C. PREDA, com. Maglavit, jud. Dolj). **N-avem nici o putere. Abonamentele se fac numai de către oficiile poștale și factori. Bineînțeles, în limita posibilităților.**

● „Pentru încurajarea echipei U.T.A., în preajma meciului cu Tottenham, vă rog să publicați versurile mele" (VIRGIL MOCANU, com. Maliuc, jud. Tulcea). **Apreciind intențiile dv. pornite din inimă și... Deltă, pentru arădeni, am făcut loc doar încurajărilor. Versurile nu erau reușite.**

● „Toți îmi propun să fiu boxer sau halterofil. Am 94 kg și forță, dorință de a reprezenta culorile patriei; cred că antrenat îl înving și pe Frazier. La lupte m-am clasat pe locul I în județul Constanța. Rog să fiu chemat la București" (GH. PATRAȘCU, lăcătuș mecanic la „Steaua electrică" din Fieni, jud. Dîmbovița). **Vom face, veți vedea, ceva pentru afirmarea dv. Numai să fie așa cum spuneți.**

Desen de N. CLAUDIU

● „Decît tălăngi, clopote, sirene pentru încurajarea fotbaliștilor, n-ar fi mai bine să se compună un cîntec? Al „tricolorilor" de pildă, pe care să-l cîntăm în tribune". (PRICOP IOAN, Bîrlad). **Și noi, ca și dv., ne gîndim că un cîntec ar înlocui mult mai plăcut încurajările zgomotoase. V-am publicat propunerea în speranța că aude de ca și vreun compozitor**

ATLETISM

AZI ȘI MÎINE, CAMPIONATELE NAȚIONALE ALE JUNIORILOR

(Urmare din pag. 1)

ei n-a fost numai onorifică, tinerii atleți și tinerele atlete constituind o prezență de prim ordin în lupta pentru titluri. **Eleonora Monoranu** (60 m) și **Anton Cornel** (prăjină) au obținut aceleași rezultate cu cele ale campionilor acestor probe, stabilind și noi recorduri naționale de juniori cu 7,4 s, și respectiv 4,70 m, iar **Roxana Vulescu** (înălțime) și **Marin Iordan** (greutate) au cucerit prețioase medalii de argint. Toți aceștia, la care se adaugă și hurdlera **Steliana Nedelcu,** alcătuiesc și grupul campionilor de anul trecut rămași (prin vîrstă!) să-și apere titlul.

Se așteaptă ca actuala ediție a campionatelor să modifice substanțial lista recordurilor de sală ale juniorilor I. Care sînt premisele ce stau la baza unui asemenea punct de vedere? În primul rînd, una obiectivă: noua pistă, sintetică, de concurs a sălii „23 August", s-a dovedit a fi deosebit de propice performanței înalte în probele de alergări și sărituri. Apoi, cea subiectivă, care se referă la aptitudinile actualei generații de juniori, din care nu puțini sînt cei care și-au devansat categoria de vîrstă, unii bătînd puternic peste pragul selecționării în primele reprezentative ale țării, iar alții, copilandri, formînd un nou pluton al speranțelor autentice. Într-un asemenea context se presupune că în probele de 60 m garduri, înălțime, lungime și greutate fete, ca și la 60 m garduri, prăjină, triplusalt și greutate băieți, cifrele actualelor recorduri vor rămîne doar în statistici. Și dacă ținem seama de faptul că, în total, în cele două zile de concurs (azi — începînd de la orele 16, mîine — de la orele 9) se vor disputa 12 probe, rezultă că speranțele specialiștilor vizează majoritatea acestora. Aspiranți? În afara consacraților, campionii anului trecut, „noul val": sprinterii **Cristodur, Georgescu, Pascu,** săritorii în lungime **Enache** și **Scoarță,** „cangurii" **Gheorghiu, Bădoi, Tănăsescu,** iar la fete **Surdu** (sprint), **Crăciun** (garduri), **Păcuraru** (înălțime).

Ni se pare firesc să asociem speranțele, în primul rînd, de tinerii atleți. Îi așteptăm cu încredere la start, în lupta de acum cu secundele și centimetrii, dar, mai ales, cu dorința ca speranțele de azi să devină certitudinile de mîine.

POPICE

SCHIMBARE DE LIDERI ÎN SERIILE FEMININE

Azi și mîine va avea loc etapa a III-a a returului campionatului divizionar de popice. Iată clasamentele la zi:

FEMININ SERIA SUD

1. Metrom Brașov	11	8	0	3	11901	16
2. Laromet Buc.	11	7	0	4	14619	14
3. Voința Buc.	11	7	0	4	14435	14
4. Gloria Buc.	11	6	0	5	13960	12
5. Rapid Buc.	11	6	0	5	11880	12
6. Cetatea Giurgiu	11	6	0	5	11337	12
7. Voința C-ța	11	5	0	6	8996	10
8. Voința Ploiești	11	4	0	7	14180	8
9. Petrolul Băicoi	11	4	0	7	13332	8
10. Constructorul Buc.	11	2	0	9	10314	4

SERIA NORD

1. Voința Tg. Mureș	11	9	0	2	14754	18
2. C.S.M. Reșița	11	9	0	2	13706	18
3. Voința Cluj	11	8	0	3	13890	16
4. Hidromecanica Bv.	11	6	0	5	13499	12
5. Voința Mediaș	11	6	0	5	11145	12
6. Voința Timișoara	11	5	0	6	11130	10
7. Voința Oradea	11	4	0	7	11163	8
8. Dermagant Tg. M.	11	3	0	8	13092	6
9. Voința Craiova	11	3	0	8	11023	6
10. Voința Sibiu	11	2	0	9	10836	4

MASCULIN SERIA SUD

1. Constructorul Galați	11	10	0	1	30840	20
2. Petrolul Ploiești	11	8	0	3	30676	16
3. Rapid Buc.	11	8	0	3	25633	16
4. Flacăra Cîmpina	11	7	0	4	25106	14
5. Gloria Buc.	11	6	0	5	24672	12
6. Voința Buc.	11	5	0	6	30450	10
7. Constructorul Buc.	11	5	0	6	29351	10
8. Rulmentul Bv.	11	3	0	8	24562	6
9. Rafinăria Teleajen	11	2	0	9	25059	4
10. Metalul Plopeni	11	2	0	9	23741	4

SERIA NORD

1. Voința Tg. Mureș	11	10	0	1	30542	20
2. Voința Cluj	11	7	0	4	29517	14
3. Electrica Sibiu	11	7	0	4	24343	14
4. C.F.R. Timișoara	11	6	0	5	30013	12
5. Olimpia Reșița	11	6	0	5	24415	12
6. C.F.R. Tg. Mureș	11	5	0	6	24682	10
7. C.S.M. Reșița	11	4	0	7	28468	8
8. Voința Lugoj	11	4	0	7	24132	8
9. Gaz metan Mediaș	11	3	0	8	28287	6
10. I.C.O. Oradea	11	3	0	8	24406	6

PATINAJ

VITEZIȘTII NOȘTRI ÎN ÎNTRECERI PESTE HOTARE

Patinatorii de viteză se află în fața unor interesante confruntări internaționale. Un prim grup format din **V. Coroș, A. Boer** și **Gh. Pop** și condus de antrenorul Carol Gall, va lua parte la concursul programat în zilele de 19 și 20 februarie pe pista artificială din Berlin. Peste cîteva zile, campionii absoluți **Christa Tracher** și **Victor Sotirescu** vor pleca spre Ulan Bator, pentru a participa la o mare competiție care va avea loc în zilele de 26 și 27 februarie. Cei doi sportivi români vor fi însoțiți de președintele federației, Teodor Bărbulescu.

BEATRICE HUȘTIU ÎȘI PREGĂTEȘTE REINTRAREA

Biroul clubului sportiv Dinamo, în ședința sa din 16 februarie, a ridicat suspendarea maestrei sportului **Beatrice Huștiu,** fostă campioană republicană de patinaj artistic. Tînăra patinatoare își va relua activitatea, cu începere de la 1 martie.

de ce?

JUDO FĂRĂ KIMONOU?

Deși rezultatele judo-ului românesc urmează o traiectorie continuu ascendentă, baza materială de care dispune nu este încă proporțională cu nivelul performanțelor. Vom aduce așadar în discuție o mai veche doleanță a federației de specialitate și, implicit, a celor peste 13 000 de tineri care practică străvechiul sport în cadrul a 121 de secții afiliate la F.R.J.

În judo este necesar — ca în orice alt sport — un echipament caracteristic, alcătuit dintr-o bluză (kimono), un pantalon și o centură, tot acest ansamblu purtînd numele de **judogi.** Dar, în comerț nu se află costume de judo. Precizăm că 99 la sută din costumele de judo aflate în uz sînt făcute — la comandă specială — de una sau două cooperative, dar dintr-un material foarte subțire (un gen de doc), nerezistent la tracțiunile extrem de puternice din timpul antrenamentelor sau concursurilor. Acest pseudo-judogi este deci impropriu practicării judo-ului în condiții optime, căci nu oferă posibilitățile necesare diferitelor „prize", materialul fiind nu numai prea subțire, dar și alunecos, lipsit de „asperitățile" țesăturii specifice. Din cauza aceasta s-a întîmplat ca echipamentul să se rupă în competiții la prima solicitare mai mare, ajungîndu-se chiar la evitarea unor procedee în care era necesară o „priză" sigură!

Mai e oare nevoie să pledăm pentru confecționarea unui material special, de către o fabrică de țesături? De altfel, secretarul general al F.R.J., prof. Anton Moraru, ne-a adus la cunoștință că s-a și găsit o fabrică dispusă să producă acest gen de material. Este vorba de Combinatul de lînă București (șos. Pantelimon 300) care — răspunzînd prin adresa cu nr. 19809/31 din august 1970 (!) uneia din numeroasele solicitări ale federației de specialitate — a arătat că poate executa țesătura și încă la nivelul celei mai bune existente pe plan mondial!), dar este necesară aprobarea Ministerului industriei ușoare.

Bineînțeles că la aflarea acestei vești, secretarul general al F.R.J. a făcut imediat toate demersurile necesare către ministerul de resort dar, cu toate cercetările, adresele, audiențele, rugămințile, ofertele etc., doleanța celor 13 000 de judoka a rămas nesatisfăcută deși au trecut aproape doi ani, de atunci! În această situație, federația de specialitate este obligată să importe costume, investind astfel sume altfel lesne de economisit. Crede oare cineva că e bine așa?

Horia ALEXANDRESCU

DUPĂ OCHI...

În toate ramurile sportive, arbitrajul a suscitat și, fără îndoială, va mai suscita nenumărate discuții. Unele obiective, altele subiective. Și dacă pe cele subiective este bine să le ocolim, asupra celor obiective se impune să ne oprim, să încercăm a găsi soluții pentru eliminarea carențelor reale pe care le scot în evidență. În această din urmă categorie se află modul în care au oficiat judecătorii de sosire la recentele campionate naționale atletice de sală. Vom spune, de la bun început, că la disputele pe teren acoperit (unde distanțele sînt mai scurte și, din această cauză, departajarea este mai dificilă) arbitrii au o misiune grea. Tocmai de aceea, la îndemîna lor stau mijloace moderne, ajutătoare. Telesidul a lipsit, din păcate (ne întrebăm cînd va fi instalat în sala „23 August"?), dar a fost prezent video-inregistratorul. Socotindu-l, probabil, o piesă inutilă, manifestînd o retrogradă rezervă față de acest aparat ultramodern de înregistrare a imaginilor, judecătorii de sosire l-au ignorat, bazîndu-se numai pe ceea ce au văzut, mai bine spus pe ceea ce au putut reține în acea infimă fracțiune de secundă în care se desfășoară finișul cursei.

Astfel, a fost posibil ca în proba de 60 m băieți, concurenții clasați pe locurile 4—6 să fie creditați cu timpuri mai bune decît realizaseră în realitate. Video-inregistratorul (pe care noi l-am consultat) indică o diferență de cel puțin o zecime între locul I și locul IV, dar arbitrii — de ce această nefirească culanță? — au acordat primilor 5 clasați (!) același timp — 6,6 s, record național... La fete, situația a fost și mai bizară. Deși între concurentele clasate pe locurile IV și V a existat, în momentul sosirii, o distanță de aproximativ doi metri (filmul este un incontestabil document), aceiași „judecători" comunică rezultatul de 7,5 s pentru locurile IV, V, VI și VII!...

Se impune, desigur, o reverificare a rezultatelor comunicate. Atletismul nostru și atleții înșiși nu au nevoie de astfel de „cadouri". Ei doresc să obțină performanțele pentru care s-au pregătit.

N. MIHAIL

UN ANTRENOR FURIOS

Acum cîțiva ani, pe cînd ne aflam în mica tribună a arenei de popice din Băicoi, de unde asistam la un meci din cadrul campionatului republican de calificare dintre echipele feminine Petrolul și Dermagant Tg. Mureș, ne-a frapat violența de limbaj a instructorului din localitate, Cristian Păunescu, față de elevele sale. În loc să le îmbărbăteze în momentele dificile sau să le dea îndrumările cuvenite cînd ratau vreo lovitură, el se răstea la jucătoare, adresîndu-le cuvinte urîte, uneori triviale. Cineva ne-a explicat că nu este întotdeauna atît de irascibil, dar că atunci cînd se enervează nimeni nu se mai poate înțelege cu el. Pentru a-l tempera, forul de resort i-a dat un sever avertisment.

Din păcate, fostul instructor, iar acum antrenorul echipei divizionare Petrolul Băicoi continuă să se enerveze și mai des, arbitrii consemnînd în rapoartele lor comportarea ieșită din comun a acestuia. Este acuzat că are o atitudine necuviincioasă, că aduce în văzul și auzul tuturor injurii fetelor sale care greșesc, că jignește jucătoarele adverse și... conduce galeria, creîndu-se la un moment dat condiții improprii pentru desfășurarea întrecerilor.

La propunerea Colegiului de antrenori, cazul în speță a fost analizat de Biroul federal și în consecință antrenorul Cristian Păunescu a fost suspendat pe timp de patru etape, începînd de la 19 februarie.

Traian IOANIȚESCU

fotbal

SCURT INTERVIU CU O MARE VEDETĂ

A SOCCERULUI MAGHIAR

PANCSICS: „PREOCUPĂRILE MELE? GERD MŰLLER ŞI DOBRIN!..."

Vestiarul lui Ferencváros. De cîteva minute, echipa a revenit de pe terenul de antrenament. Celebrele tricouri alb-verzi, pe care le poartă în fiecare duminică **Geczi, Pancsics, Juhàsz, Szöke, Branikovits, Albert, Kü** şi ceilalţi **„fradişti"** (cum sînt numiţi, amical şi pe scurt, jucătorii lui F.T.C. de către admiratorii lor budapestani) poartă din plin urmele unui antrenament tare, pe care l-a condus Ferenc Csanády, pe un teren desfundat de ploaia căzută timp de două zile.

Am în jurul meu... jumătate din echipa reprezentativă a Ungariei.

Iar pentru interviul proiectat... posibilitatea de a-mi alege interlocutorul.

Mă opresc la Pancsics. Cele 21 de prezenţe ale sale în reprezentativa Ungariei, faptul că mulţi îl consideră drept cel mai bun fotbalist maghiar la ora actuală, ca şi... zîmbetul prietenos pe care mi-l adresează aflînd că un ziarist român se află în cabină, mă determină să fac alegerea şi iată-ne, peste cîteva minute, faţă-n faţă, în „clubul suporterilor", la o masă pe care aburesc două cafele „espresso" pe care ni le serveşte amical chiar coechipierul lui **Miklos Pancsics**, fundaşul Novak, a cărui soţie ţine bufetul clubului...

Înalt, bine legat, elastic, brunet, ochi negri scînteietori, mers legănat, picioare musculoase şi puţin „în o", tunsoare scurtă „perie", contrastînd evident cu a multora din colegii săi, stoperul lui Ferencváros şi al naţionalei maghiare are o atitudine, o ţinută care îţi dezvăluie, pe rînd — mergînd cu deducţiile de la general la particular şi din aproape în aproape — sportivul, fotbalistul, stoperul.

Ştiu că în America de Sud — de unde a revenit recent cu naţionala maghiară — n-a jucat decît un singur meci, lucru surprinzător pentru unul dintre cei mai siguri titulari ai lui Illovszki. Pancsics explică :

— În timpul pregătirii în Spania, m-am accidentat la un antrenament, suferind o fractură a osului malar drept. M-am operat chiar la Madrid, am suportat şi o intervenţie de chirurgie plastică şi, normal, am pierdut echipa. N-am intrat decît în ultima partidă, cea cu Flamengo, dar m-am ales totuşi cu satisfacţia că a fost singurul meci (2—2) în care n-am părăsit terenul învinşi, din toate cele patru susţinute în Brazilia. Acum mă simt bine, fac toate antrenamentele, dar simt că sînt doar jumătate din ce ar trebui să fiu..

— ?!...

— Da, imaginaţi-vă un stoper care n-are voie să dea cu capul...

— Presa maghiară şi însuşi antrenorul Illovszki declară că această împrejurare fortuită a permis descoperirea unui viitor titular al naţionalei, Kovács, care te-a înlocuit cu succes.

— Tînărul Kovács a jucat, e adevărat, bine. Are elanul oricărui jucător din provincie care vrea să se afirme (provine de la Székesfehérvár) şi mai are şi... numai 23 de ani. Eu am mai mult, 28. Ştiu că de pe la această virstă, noi, fotbaliştii, trebuie să ne cam obişnuim cu gîndul că va trebui să începem să auzim în jurul nostru şi numele celor ce ne vor lua locul, dar mie mi se pare că se vorbeşte prematur de ieşirea din lot a lui Pancsics. Simt că mai am încă multe de spus în fotbal. Şi, dacă nu mă înşel, nici Lupescu al dv. nu e prea tînăr, dar n-am auzit că i s-ar pregăti succesorul...

— Eşti, deci, la curent cu fotbalul românesc...

— Nu în ansamblul său, ci doar în ce priveşte echipa naţională, care mă preocupă în special după ce am aflat că vom juca împreună în „sferturi". În orice caz, am jucat în selecţionata Budapestei la meciul de 6—0, am întîlnit de două ori pe F. C. Argeş, acum cîţiva ani în Cupa oraşelor tîrguri, eu jucînd la Ferencváros. am făcut parte şi din lotul naţional care a avut de două ori pe U.T.A. ca sparring-partner. Şi, să nu uit, am văzut la televizor meciul de la Bucureşti cu Cehoslovacia, în care mi-a plăcut întreaga echipă română, mai ales Dobrin, Lucescu, Dembrovschi şi Deleanu. Cînd am aflat rezultatul tragerii la sorţi de la Zürich ne aflam la Madrid, cu lotul. Unii băieţi au spus că avem prima şansă. Eu am fost atunci şi sînt în continuare, mai rezervat...

— De ce ?

— Pentru că fotbalul românesc e în progres real. Echipa naţională a dv. e azi mult mai bună decît cea împotriva căreia am jucat pe Népstadion în 1967, are şi individualităţi de clasă, am amintit cîteva nume la care trebuie să-l adaug şi pe fundaşul Sătmăreanu, are şi un stil de joc superior, gîndeşte mai mult şi mai bine în teren.

— Te temi, deci, de rezultatul final al dublei partide din aprilie-mai ?

— N-aş folosi cuvintele „mă tem", pentru că şi noi sîntem, atît pe planul formaţiilor de club, cît şi pe cel al echipei naţionale, într-un reviriment. Dovada ? Prezenţa noastră în această fază a Campionatului european (după ce am ratat „El Mundial"-ul) ca şi faptul că atît noi, cei de la Ferencvaros, cît şi lidera actuală a campionatului Ujpesti Dozsa, jucăm în martie în „sferturile" cupelor europene inter-cluburi, cu Zelesnicear Sarajevo şi cu Celtic Glasgow. În al doilea rînd, consider că oricare din cele şapte echipe calificate alături de noi ne-ar fi fost un adversar la fel de greu, pentru că într-o astfel de fază sorţii n-au cum să-ţi mai facă favoruri...

Pancsics îşi soarbe cafeaua şi îşi priveşte cu coada ochiului ceasul. Îi surprind privirea şi mă ridic, mulţumindu-i pentru interviu. Cel mai bun fundaş actual al Ungariei este puţin jenat şi se scuză: **"Am de făcut cîteva cumpărături pentru Duşan, băiatul meu.."**

Ieşim împreună în stradă şi, deodată, o liotă de copii ai cartierului, deci toţi „fradişti", ne înconjoară. Pentru ei, Pancsics e un simbol. Numele său se leagă indestructibil de cel al echipei Ferencváros, al cărei tricou l-a îmbrăcat de copil şi-l poartă neîntrerupt de peste 16 ani...

Ne strîngem mîinile şi, iată, Pancsics îmi oferă şi finalul reportajului.

— Spuneţi cititorilor ziarului „Sportul" că Dobrin nu mă preocupă mai puţin decît Gerd Müller...

Am înţeles că gîndurile lui sînt la viitoarele două meciuri ale reprezentativei maghiare.

Radu URZICEANU

BUDAPESTA, februarie

Pancsics în duel aerian cu un apărător austriac. Foto : PRESSEFOTO-Viena

Campionatul european studenţesc

CUM SE VOR DESFĂŞURA LUCRĂRILE DE SELECŢIE ŞI PREGĂTIRE A REPREZENTATIVEI ROMÂNIEI

De vorbă cu antrenorul-selecţioner V. Mărdărescu

Anul acesta, după cum se ştie, fotbalului nostru îi revine cinstea de a organiza a III-a ediţie a campionatului european studenţesc (prima a avut loc în Spania, a doua în Iugoslavia). Importanta întrecere, la care pînă acum şi-au anunţat participarea 19 reprezentative, se va desfăşura între 19 şi 30 iulie la **Bucureşti, Cluj, Craiova şi Constanţa.**

Sarcina de a selecţiona şi pregăti selecţionata ţării noastre a fost încredinţată antrenorului **V Mărdărescu**, de la Politehnica Iaşi. Cu el am stat de vorbă zilele trecute despre cîteva aspecte ale muncii sale viitoare, mai ales că va avea de înfruntat unele dificultăţi, dat fiind calendarul intern şi internaţional aglomerat din acest an. **V. Mărdărescu** este însă, pregătit, dovadă că la ora actuală a şi întocmit un plan de acţiune.

— Cum veţi proceda în privinţa selecţiei ? a fost prima întrebare.

— Prin observarea permanentă a jucătorilor vizaţi, la antrenamentele şi jocurile echipelor lor. Pentru aceasta, ca şi pentru întreaga acţiune, voi propune alcătuirea unui colectiv tehnic din mai mulţi antrenori. Într-o primă etapă, ne vom îndrepta atenţia asupra jucătorilor din Divizia B, pentru că sînt convins că şi aici putem găsi elemente selecţionabile. Lotul alcătuit va fi supus unei trieri prin jocuri la 20—22 sau 27—29 martie. După aceea, va urma o confruntare a lotului B cu cel de la A (alcătuit în prealabil), acţiune prevăzută la 3—6 aprilie. Abia după aceea va fi definitivat un lot de 20—22 de jucători care va intra în pregătirea efectivă pentru C.E. Nu-l vom modifica decît în caz de indisponibilităţi sau de necesităţi survenite pe parcurs.

— După ce criterii vă veţi ghida în selecţie ?

— Sînt pentru următoarele criterii : 1) **valoarea jucătorilor** ; 2) **forma lor** ; 3) **perspectiva menţinerii formei în condiţiile unor jocuri la intervale scurte** ; 4) **posibilitatea de încadrare în orientarea tactică preconizată** şi 5) **cupluri din aceeaşi echipă sau chiar „scheletul" unei echipe**, dacă va fi cazul, şi aş fi bucuros să mă găsesc în faţa unei asemenea situaţii. S-ar rezolva multe probleme de selecţie şi pregătire.

— Veţi lua în considerare şi pe jucătorii care, studenţi fiind, activează la alte cluburi decît cele studenţeşti ?

— Ca să fiu sincer, sînt de părere că lotul trebuie alcătuit numai din fotbalişti ai formaţiilor studenţeşti, pentru a putea fi angrenaţi cu mai multă uşurinţă într-o muncă cu responsabilitatea pe care o implică participarea la o competiţie internaţională. Cluburile universitare dispun de suficienţi jucători valoroşi. Şi nu sînt pentru selecţionarea unor jucători din lotul reprezentativ. A pentru că ei vor fi angajaţi în primăvară în acţiuni importante, în meciuri care le vor pretinde un foarte mare consum de energie, pe lîngă efortul solicitat de campionat. Pentru ei, încă o competiţie internaţională ar însemna prea mult şi n-ar mai putea fi deplin apţi pentru jocuri post-competiţionale. În schimb, mă gîndesc că putem folosi elemente din lotul olimpic şi de tineret, cu atît mai mult cu cît aceste selecţionate nu vor avea, pînă la campionatul european, decît cîte o singură acţiune internaţională.

— O ultimă întrebare : cînd veţi desfăşura pregătirile lotului studenţesc ?

— Lucrările de selecţie vor începe o dată cu reluarea campionatului, iar cele de pregătire — pentru a nu stînjeni activitatea competiţională — le voi planifica la aceleaşi date cu ale loturilor reprezentative, pe care, de altfel, le-am şi amintit la început.

Iată, aşadar, că sezonul de primăvară-vară va însemna o veritabilă desfăşurare de forţe fotbalistice : lotul A, olimpic, două de tineret şi cel studenţesc, un examen de capacitate pe care-l va da soccerul nostru. **(p.g.)**

MARGINALII LA TESTUL Nr. 3

(Urmare din pag. 1)

spunea el. **Fa a influenţat negativ întregul nostru lot de jucători. Lupescu s-a arătat singurul capabil să pună toată seriozitatea şi toată convingerea în dispută. Cu o mobilitate mai scăzută ca de obicei, fotbalul prezentat de noi s-a arătat la un nivel sub aşteptările mele pentru acest meci. De vineri, reluăm pregătirile susţinute. Simbătă am programat două antrenamente, iar duminică unul. Luni dimineaţă plecăm la Volos ; în aceeaşi după-amiază ne vom şi antrena. Tot aşa şi marţi. Miercuri ne prezentăm la ultimul meci al turneului, iar vineri ne înapoiem la Bucureşti cu avionul. O dată cu terminarea turneului, va exista şi posibilitatea extragerii concluziilor oferite de întreaga lui desfăşurare".**

Leslie Shanon, un englez blond, îndatoritor şi cu temperament de latin, este de părere că :

„Selecţionata României şi-a arătat clasa de joc, a justificat reputaţia de care se bucură. Dar, ca orice echipă aflată într-un turneu de pregătire, n-a făcut risipă de energie, n-a insistat cu toate mijloacele de care dispune în privinţa rezultatului decît atunci cînd a constatat că s-ar putea să fie învinsă. Totuşi — în ultimele zece minute — clasa internaţionalilor Dobrin, Dumitru, Nunweiller, Lucescu, Lupescu şi Iordănescu a apărut în arenă. Meciul, de o totală sportivitate, mi-a plăcut foarte mult. Formaţia mea a făcut cea mai reuşită partidă, jucînd cu 50 la sută mai precis şi mai ingenios decît aş fi crezut-o capabilă. Pentru un cunoscător adevărat al fotbalului, echipa României a dovedit că nu este o calificată a întîmplării în sferturile de finală ale campionatului Europei şi se află aici ca rod al valorii ei."

La aceste cîteva păreri ale „dirijorilor" formaţiilor care s-au întîlnit joi, ar mai fi de adăugat consideraţia că ezitările din jocul selecţionatei noastre au ca origină şi impresiile, încă nestinse, de la întîlnirea cu Galatasaray şi, mai ales, efectele acelui accident grav şi neaşteptat suferit de Mocanu pe stadionul Mithat Paşa. Traumatismele psihice se înlătură deseori mult mai dificil. Tocmai de aceea, consideraţiile noastre privind acest al treilea joc au păstrat şi păstrează rezerva determinată de efectele acelei partide cu Galatasaray.

V-am prezentat mai sus două opinii. Oricît de mult ne flatează elogiile lui Shanon, să nu neglijăm că cel care are imaginea îndelungată şi de ansamblu a vieţii echipei naţionale rămîne Angelo Niculescu. Observaţiile sale, coroborate cu notările noastre viitoare, vor încerca să fixeze locul şi aportul acestui turneu în pregătirea sezonului de înaltă tensiune care se apropie.

MOCANU S-A ÎNTORS IERI

Accidentat în timpul meciului cu Galatasaray (fractură de tibie), ploieşteanul Mihai Mocanu s-a înapoiat ieri în ţară, venind de la Istanbul pe calea aerului.

Unde mergem

SIMBĂTĂ

ATLETISM : **Sala „23 August"**, ora 16: întreceri în cadrul campionatului republican de juniori.
BOX : **Sala clubului Grivita Roşie**, ora 19: finala „Cupei 16 Februarie".
FOTBAL : **Sala Dinamo**, de la ora 17.30: cupiaj minifotbalistic : Arbitrii — Ziariştii sportivi şi Dinamo — Steaua (fostele glorii).
POPICE : **Arena Voinţa**, de la ora 16: Voinţa — Constructorul ; **arena Laromet**, de la ora 16: Laromet — Cetatea Giurgiu; **arena Gloria**, de la ora 16: Gloria — Metrom Braşov — meciuri feminine, div. A.
RUGBY : **Teren Constructorul**, ora 16: Grivita Roşie — Dinamo (meci în „Cupa de iarnă").
TENIS DE MASĂ : **Sala Floreasca**, de la ora 18: Locomotiva Buc. — Voinţa Cluj (m) ; **sala Progresul**, ora 16.30: Voinţa — Progresul (f) — partide contînd pentru campionatul republican, echipe.
VOLEI : **Sala Giuleşti**, ora 16: Voinţa — Medicina (B. m.), Rapid — C.P.B. (A. f.), I.E.F.S. — Constructorul Buc. (A. f.); **sala Progresul**, ora 16: Flacăra roşie —Politehnica Galaţi (B. f), I.T.B. — Spartac (B. f), Progresul — Confecţia (B. f.),

DUMINICĂ

ATLETISM : **Sala „23 August"**, ora 9 : întreceri în cadrul campionatului republican de juniori.
BASCHET : **Sala Floreasca**, de la ora 9 : Voinţa — Politehnica Cluj (A. m.), Dinamo — Universitatea Cluj (A. m.), Steaua — Politehnica Bucureşti (A. m.); **sala Constructorul**, de la ora 9.30: I.E.F.S. — Universitatea Timişoara (A. f.), Politehnica — Crişul (A. f.); **sala Giuleşti**, de la ora 10.30: Rapid — Sănătatea Satu Mare (A. f.); **sala Progresul**, de la ora 11: Progresul — Olimpia (B. f.).
BOX: **Sala Liceului Matei Basarab**, ora 10: primele meciuri din cadrul campionatului de juniori (faza pe municipiu).
FOTBAL : **Terenul Ghencea**, ora 11 : Steaua — Sportul Studenţesc.
LUPTE : **Sala Steaua** (de la ora 10), **sala Progresul** (de la ora 10) şi **sala Dinamo** (de la ora 12) — întreceri în cadrul primei etape a campionatului div. A la lupte greco-romane.
POPICE : **Arena Voinţa**, de la ora 8: Voinţa — Gloria; **arena Constructorul**; de la ora 8: Constructorul Rulmentul Braşov, **arena Rapid**, de la ora 8: Rapid — Metalul Plopeni — meciuri în cadrul div. A, masculin.
RUGBY : **Teren Constructorul**, ora 10: Rapid — Vulcan; ora 11.15: Steaua — Gloria (meciuri în „Cupa de iarnă"); **teren Tineretului** (II) ora 11: Lotul naţional de juniori — Olimpia.
TENIS DE MASĂ : **Sala Progresul**, de la ora 8.30: Voinţa Buc. — Voinţa Cluj (m), Spartac I Buc. — Spartac II Buc. (f) — partide contînd pentru campionatul republican, echipe.
VOLEI : **Sala Dinamo**, ora 9 ; Medicina — C.S.M. Sibiu (A. f.), Dinamo — Ceahlăul P. Neamţ (A. f.); **sala Giuleşti**, ora 12: Electra — Farul Constanţa (B. m.), ora 14: Locomotiva — Aurora (B. m.).

DIVIZIONARELE A SUSŢIN MECIURI DE VERIFICARE

Apropierea deschiderii sezonului competiţional oficial se face din ce în ce mai mult simţită. În acest sfîrşit de săptămînă, divizionarele A vor susţine noi jocuri de verificare, prilej pentru antrenori de a constata nivelul de pregătire a elevilor lor.

Iată programul partidelor :

● „Capul de afiş" îl deţine, desigur, întîlnirea de mîine de la Cluj dintre **„U"** şi actualul lider al campionatului cehoslovac, **V.S.S. KOSICE**. După cum sîntem informaţi, formaţia oaspe va avea în rîndurile sale şi pe internaţionalii **Smuck, Bomba, Pivarnik, Polak** şi **Desiatnik.**

● Şi Braşovul va găzdui mîine o partidă internaţională : **STEAGUL ROŞU** va primi replica formaţiei iugoslave **SPARTAK SUBOTITA**. Jocul va avea loc pe stadionul Tineretului, de la ora 11.30.

● **UNIVERSITATEA CRAIOVA** continuă seria meciurilor „tari". Mîine, craiovenii vor avea — pe terenul propriu — ca parteneri pe fotbaliştii de la **F.C. ARGEŞ.**

● La Bacău, tot mîine, se întîlnesc cele două formaţii din Moldova : **SPORT CLUB** şi **POLITEHNICA IAŞI.** Partida are loc pe stadionul din Parcul Libertăţii, cu începere de la ora 11.

● **DINAMOVIŞTII** bucureşteni se vor deplasa la Brăila, unde, mîine, vor juca în compania divizionarei B — **PROGRESUL.**

● La Bucureşti, mîine, pe terenul Ghencea, de la ora 11, **STEAUA** îşi va verifica potenţialul actual cu un adversar valoros : liderul seriei I a diviziei B — **SPORTUL STUDENŢESC.**

● **FARUL** îşi continuă turneul în oraşele de pe malurile Dunării. Astăzi, constănţenii vor evolua la Tulcea, unde vor primi replica formaţiei locale **DELTA.**

● Şi **CRIŞUL ORADEA** va juca în deplasare, Orădenii se vor deplasa la Baia Mare, unde, mîine, vor juca cu **MINERUL.**

Astăzi, din nou, minifotbal la Dinamo :

DINAMO — STEAUA (OLD-BOYS)

În deschidere, echipa ziariştilor sportivi întîlneşte selecţionata arbitrilor divizionari

Gloriile de altădată ale cluburilor Dinamo şi Steaua îşi dau din nou întîlnire astăzi. În sala Dinamo, cu începere de la orele 18,30, îi vom putea aplauda pe „idolii" de ieri : **Voinescu**, fraţii **Zavoda, Tr. Ivănescu, Cacoveanu, Jenei, Creiniceanu, Crişan, Constantinescu (Steaua) ; Birtaşu, Cosma, Călinoiu, Szöke, Anghel, Dan Sîrbu, Eftimie, Ştefan, L. Nunweiller, Feodot, Ene II, Neagu (Dinamo).**

În deschidere, la ora 17,30, un meci inedit : echipa ziariştilor sportivi va da replica selecţionatei arbitrilor.

MIINE PE MICUL ECRAN

Ora 14 : schiul pe înţelesul tuturor (emisiunea a VI-a);
Ora 14,15 : Marele Premiu de sărituri din cadrul concursului hipic internaţional din Berlinul occidental (manşa a II-a) ;
Ora 15 : Jocurile Olimpice de iarnă de la Sapporo (retrospectivă filmată — partea I)

PRONOSTICUL NOSTRU LA CONCURSUL PRONOSPORT DIN 20 FEBRUARIE

I. Cagliari — Torino	1
II. Catanzaro — Sampdoria	1,X
III. Fiorentina — Atalanta	1
IV. Internazionale — Roma	1,X
V. Juventus — Milan	1,X,2
VI. Lanerossi — Bologna	1,X
VII. Mantova — Verona	1,X
VIII. Napoli — Varese	1
IX. Modena — Palermo	X
X. Lazio — Ternana	1
XI. Genoa — Como	1
XII. Catania — Cesena	1
XIII. Foggia — Reggiana	1

MECIURI AMICALE

STEAGUL ROŞU BRAŞOV — UNIVERSITATEA CRAIOVA 1—3 (0—2)

Studenţii craioveni, mai hotărîţi şi mai insistenţi în fazele de finalizare, au cîştigat acest meci amical cu Steagul roşu cu scorul de 3—1 (2—0). Golurile au fost realizate de **Donose** (min. 3), **Oblemenco** (min. 39), Niţă (min. 70), respectiv **Pescaru** (min. 80). **(P. Dumitrescu, coresp.).**

OLIMPIA S. MARE — CRIŞUL ORADEA 2—1 (2—0)

Crişul Oradea, a fost învins de către formaţia locală, Olimpia (div. B seria a II-a) cu 2—1 (2—0) în urma unui joc frumos, în care gazdele au dominat majoritatea timpului. Au marcat Petz (min. 34) dintr-o lovitură cu capul de la marginea careului mare şi Bathori II (min 39) pentru Olimpia şi respectiv, Tamaş (min. 54). **(A. Verba — coresp. judeţean).**

PROGRESUL BRAILA — FARUL 2—0 (0—0)

Joc frumos. Spre sfîrşitul partidei, localnicii au reuşit să înscrie două goluri, prin **Cotigă** (min. 73) şi **Trajan** (min. 79). **(I. Baltag, coresp.).**

ORIZONTUL SPORTULUI ESTE DINCOLO DE ORGOLIILE PERSONALE

(Urmare din pag. 1)

CJEFS-ul a luat-o din necesitatea unei mai bune cuprinderi a perimetrului şi în scopul unei mai bune organizări a vieţii sportive a satului. E vorba de acea împărţire a judeţului în 14 zone — după criterii geografice — zone pentru care s-au numit responsabili din rîndul profesorilor de educaţie fizică şi al instructorilor U.T.C. şi care au fost repartizate, pentru îndrumare şi control, Consiliilor municipale şi orăşeneşti pentru educaţie fizică şi sport. Cum însă nu s-au comunicat şi rezultatele acestei acţiuni, rămîne să-i constatăm valabilitatea şi, mai ales, viabilitatea, în proximele ocazii.

● Din dinamica titlurilor (planificat-seniori : 21, realizat : 31 ; planificat-juniori : 53, realizat : 64) şi a recordurilor (planificat-seniori : 17, realizat 33 ; planificat-juniori : 34, realizat : 109) avem un prim indice atît al unei îmbunătăţiri în munca de instruire desfăşurată într-unele dintre „atelierele" clujene, cît şi al împlinirii obiectivelor cifrice pe 1971. Un alt indiciu ni-l oferă cei 10 sportivi nominalizaţi — atleţii **Ileana Silai** şi **Vasile Bogdan**, fotbalistul **Dan Anca**, gimnastul **Radu Branea**, cicliştii **Iosif Biro** şi **Traian Repede**, handbaliştii **Simeon Schobel** şi **Constantin Tudosie**, poloistul **Claudiu Rusu** şi voleibalistul **Viorel Bălaş** — care şi-au îndeplinit obiectivele de performanţă pe 1971, aflîndu-se în lotul olimpic. (Trebuie subliniată în acest sens propunerea făcută de către plenară : „de a asigura participarea a 5—6 sportivi clujeni la J.O. de la München, care să contribuie la cîştigarea a 2 medalii").

Confruntînd, de altfel, proiectele cu împlinirile anului 1971 în domeniul sportului de performanţă, plenara a constatat îndeplinirea obiectivelor cifrice propuse, confirmînd astfel caracterul realist al proiectelor şi evidenţiind strădaniile depuse.

● Dacă obiectivele cifrice, în ansamblu, au fost realizate, n-au putut fi atinse, însă, şi cotele spre care se tindea în cîteva ramuri de sport, printre care atletismul, gimnastica, luptele, boxul, baschetul, handbalul, voleiul (f). Discipline în care rezultatele echipelor divizionare sau ale sportivilor fruntaşi sînt sub posibilităţi şi departe de cerinţele actuale, „fapt ce demonstrează că munca de selecţie şi instruire în unele cluburi, secţii sau echipe, se desfăşoară încă la nivel scăzut, că în activitatea unor tehnicieni de specialitate lipsesc pasiunea şi dăruirea" (citat din raport).

Sau — cum sesiza în cuvîntul său tovarăşul **Emil Ghibu** — „scăderile sportului clujean se datoresc şi unei lipse de colaborare, de respect şi înţelegere între tehnicienii aceleiaşi discipline, unui refuz — sesizat în sondările noastre pe teren — de a îmbrăţişa din experienţa cadrelor cu vechi state de serviciu, într-o redusă valorificare a cunoştinţelor, în abordarea discuţiilor „de pe poziţii", într-un spirit fie excesiv academic — care frizează extravaganţă —, fie într-unul de totală suficienţă. Aşa (considera vorbitorul, specificînd că motorul tuturor acţiunilor rămîne, oricum, omul, cu voinţa, capacitatea şi receptivitatea sa) nu se va putea realiza mult aşteptatul salt de calitate al sportului clujean, nu se va depăşi acea barieră care separă performanţa de marea performanţă. Numai înfrîngînd orgoliile personale daţi sportului orizont" — sfătuia tov. Ghibu în încheiere.

Consideraţie pe care am reţinut-o ca însăşi concluzie a materialului de faţă.

TRAGEREA EXCEPŢIONALĂ PRONOEXPRES — 20 FEBRUARIE 1972

ATRIBUIE

BANI, AUTOTURISME, EXCURSII

PARTICIPAREA SE FACE PE BILETE DE 3 LEI, 6 LEI ŞI 15 LEI VARIANTA

AZI ULTIMA ZI PENTRU PROCURAREA BILETELOR!

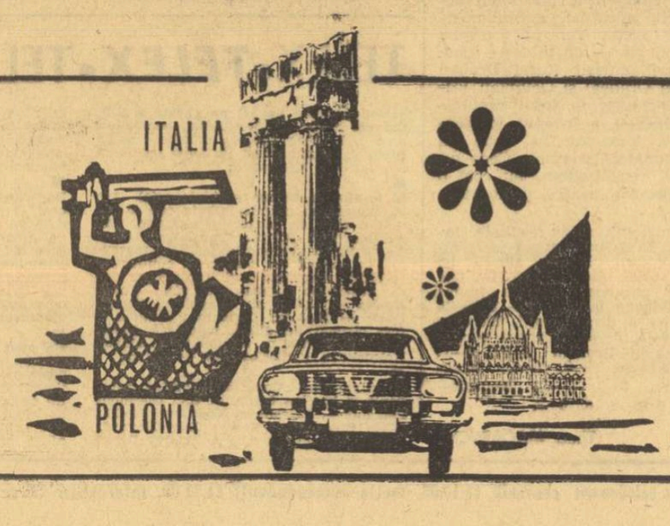

LOTO-PRONOSPORT

Programul concursului Pronosport nr. 8 de mîine duminică 20 februarie 1972, se prezintă cu numeroase puncte de atracţie în frunte cu partida Juventus — Milan, importantă pentru configuraţia primelor locuri în clasamentul italian. Un motiv ca participanţii să-şi depună buletinele din vreme deoarece se prevede o participare numeroasă.

În rest programul mai cuprinde încă 12 meciuri din campionatul italian categoriile A şi B

● Publicăm din vreme programul concursului Pronosport de duminica viitoare (27 februarie 1972) I: Atalanta — Mantova; II: Bologna — Fiorentina; III: Milan — Sampdoria ; IV: Napoli — Cagliari; V: Roma — Juventus; VI: Torino — Internazionale ; VII : Varese — Catanzaro ; VIII : Verona — Lanerossi; IX: Arezzo — Bari ; X: Como — Foggia; XI: Novara — Lazio ; XII: Palermo — Perugia ; XIII : Reggiana — Taranto.

NUMERELE EXTRASE LA TRAGEREA LOTO DIN 18 FEBRUARIE 1972

Fond general de cîştiguri : 1 397 554 lei.
Extragerea I : 37 38 3 80 59 77 53 67 11.
Fond de cîştiguri : 671 964 lei.
Extragerea a II-a : 68 85 7 70 74 49 71
Fond de cîştiguri : 725 590 lei.

Plata cîştigurilor pentru această tragere se va face astfel : în Capitală începînd de simbătă 26 februarie pînă la 3 aprilie 1972 inclusiv ; în ţară începînd de aproximativ marţi 29 februarie pînă la 3 aprilie 1972 inclusiv.

Rubrică redactată de LOTO-PRONOSPORT

sportul în lume

„EUROPA 12"

Turneul vedetelor tenisului de masă continental

„Europa 12" este o reușită titulatură sub care gazdele iugoslave de la Zagreb au debutat în organizarea ediției inaugurale a turneului european de tenis de masă, iar Uniunea Europeană a hotărît să păstreze această denumire și pentru viitoarele ediții.

Este vorba de primul concurs oficial, sistem turneu, pentru fete și băieți, pe care îl cunoaște activitatea competițională internațională a sportului mingii de celuloid, și este lesne de înțeles interesul pe care l-a stîrnit în rîndurile specialiștilor.

Fiecare meci avea valoarea unei finale, iar fiecare set o importanță capitală. O ilustrează însuși faptul că primii doi clasați la băieți, **Stipancici** și **Bengtsson** au înregistrat cîte două înfrîngeri. Pînă la runda a 7-a, Stipancici și Bengtsson au fost neînvinși, în timp ce **Șurbek** avea o singură înfrîngere la Stipancici (prima rundă). Și în timp ce maghiarii **Jonnyer** și **Klampàr** (lipsiți de formă și obosiți) au ieșit de la început din cursa pentru locurile fruntașe, șansele primilor trei s-au egalat în runda a 7-a, cînd în mod cu totul neașteptat, **Gomoskov** l-a învins cu 2—0 pe Bengtsson și **Korpa** cu 2—1 pe Stipancici. Iar două runde mai tîrziu victoria lui **Schöler** în fața lui Bengtsson l-a scos pe acesta din cursa pentru primul loc, nu însă și pe Schöler din postura de deținător al lanternei.

În continuare, Bengtsson (foarte decis în momente hotărîtoare și în finaluri) l-a întrecut pe Șurbek, asigurîndu-și locul doi și dreptul disputării unei finale a finalelor, în ultimul meci al competiției, cu Stipancici (posesorul unui simț deosebit al mingii). A fost cel mai frumos meci al turneului, un joc de înaltă clasă și ambiție, care însă nu mai putea schimba ordinea în clasament. Stipancici, cu un meci pierdut mai puțin și cu setaveraj mai bun, era cîștigător sigur, dar Bengtsson a ținut să fie la egalitate de victorii cu primul clasat. Ceea ce i-a reușit.

Am așteptat o dispută asemănătoare și la fete, dar ne-am înșelat. De la primele tururi, **Beatrix Kisházi** s-a impus cu siguranță și regularitate în fața principalelor pretendente. Jocul ei defensiv și sigur, mai puțin spectaculos, dar eficace, i-a consolidat victoria pas cu pas. Meciurile ei mai dificile le-a jucat cu **Grofova** (Cehoslovacia) și **Andersson** (Suedia) și nicidecum cu vedete autentice ca **Rudnova, Alexandru, Grinberg** sau **Schöler**, pe care le-a învins fără dificultăți. Pe paleta lui Kisházi a apărut un material nou denumit „antitopspin" care le-a incomodat pe adversare (folosind sau nu topspinul), ceea ce a făcut ca acestea să se enerveze prea des și să rateze neobișnuit de multe mingi.

Grinberg a debutat cu o remarcabilă victorie la Zoia Rudnova, iar Diana Schöler cu una la fel de importantă la Maria Alexandru. În continuare însă, cele două învinse și-au impus valoarea și constanța în fața majorității. Locul II sau III la un asemenea turneu este, fără îndoială, meritoriu, dar numărul de înfrîngeri înregistrate de Alexandru (3) și Rudnova (4) le nemulțumește pe aceste două reputate jucătoare pentru că ele, în general, nu au jucat bine la Zagreb.

Mi-a plăcut dîrzenia cu care tinerele **Mirjana Resler** (Iugoslavia) și **Lena Andersson** (Suedia) au luptat cu celelalte valori consacrate, reușind să se claseze în fața acestora. Să nu uităm însă că, pe lîngă cele 12 participante la turneu, numeroase alte jucătoare bat la porțile afirmării și așteaptă să se impună la campionatele europene de la Rotterdam. Mă gîndesc la **Magos** și **Lotaller** (Ungaria), la **Gedraitite** și **Pogosova** (U.R.S.S.), la **Crișan**, suedeza **Radberg** și eventual chiar la **Bergerei** (Franța). **Eleonora Vlaicov**, clasată pe ultimul loc, plătește tributul unor repetate întreruperi în pregătire pe parcursul ultimilor doi ani. Poziția ei în clasament îi va da de gîndit cu siguranță.

Turneul a înregistrat și două absențe importante : **Kjell Johansson**, prezent la Zagreb, dar bolnav de gripă, iar la fete Ilona Vostova, de asemenea suferindă. Prezența lor ar fi produs, fără îndoială, modificări în clasament.

Publicul numeros și entuziast a avut nenumărate motive de mulțumire pentru orele petrecute în sală, susținîndu-și cu frenezie favoriții Resler, Stipancici și Șurbek, toți din Zagreb. Cu toate acestea, tehnicienii au rămas pe undeva decepționați cu privire la consistența tehnică și spectaculară a partidelor. Cu două luni înaintea unui campionat european, jucătorii își menajează încă resursele, dar cred că la aceasta se mai adaugă și faptul că meciurile desfășurate conform sistemului „cel mai bun din trei seturi", s-au terminat prea repede. De altfel, **Jupp Schlaf**, președintele Uniunii europene, anticipînd această deficiență, a anunțat, pentru edițiile următoare, schimbarea formulei de disputare, introducînd sistemul „cel mai bun din cinci seturi".

Organizatorii iugoslavi au marele merit de a fi deschis drumul unei inedite competiții, care, cu fiecare nouă ediție, va aduce contribuții importante la progresul tenisului de masă european.

Ella CONSTANTINESCU
antrenor federal

ITINERARIILE TENISMENILOR

● **P. Mărmureanu a obținut rezultate bune la Copenhaga și Lyon**

PETRE MĂRMUREANU

Tenismenii noștri fruntași continuă itinerariile peste hotare, participînd la primele turnee internaționale ale sezonului. După cum se știe, **Ilie Năstase** și **Ion Țiriac** sînt angajați în circuitul „indoor" american și Marele Premiu-F.I.L.T. Alți doi jucători români, din generația tînără, **Toma Ovici** și **Viorel Sotîriu**, participă la turnee în Africa Centrală. În cursul săptămînii viitoare, tinerii **Viorel Marcu** și **Dumitru Hărădău**, vor participa la campionatele internaționale pe teren acoperit ale U.R.S.S., la Moscova.

Cîțiva dintre tenismeni au revenit în patrie. Ieri, ne-a vizitat la redacție maestrul sportului **Petre Mărmureanu**, revenit de la concursuri în Danemarca și Franța. La Copenhaga, campionul român a terminat neînvins turneul „indoor" danez, calificîndu-se în sferturi de finală după o victorie cu 6—2, 6—3 la Elfstroem. Apoi, Mărmureanu a înscris scorul de 6—3, 2—6, 5—2 și 40—15 în fața cunoscutului tenisman danez Jörgen Ulrich, în momentul întreruperii partidei, jucătorul nostru trebuind să plece în Franța la o altă competiție.

În turneul internațional Phoenix-Palladium, desfășurat la Lyon, Petre Mărmureanu a obținut locul patru, într-o companie puternică. Iată clasamentul : 1. **Jauffret** (Franța) 8 victorii ; 2. **Pala** (Cehoslovacia) și **Paish** (Anglia) 6 v ; 4. **Mărmureanu** (România) 5 v ; 5. **Mignot** (Belgia) 4 v ; 6—8. **Di Matteo** (Italia), **Pokorny** (Austria) și **Hordijk** (Olanda) 3 v ; 9. **Pohmann** (R.F.G.) 2 v.

Rămîne în Franța, pentru alte cîteva turnee, al patrulea jucător român, **Sever Dron**.

Trimisul nostru special la C. E. de tir la arme cu aer comprimat,
CONSTANTIN COMARNISCHI, transmite:

PESTE 200 DE TRĂGĂTORI CANDIDEAZĂ LA 12 TITLURI CONTINENTALE

BELGRAD, 18 (prin telefon). — Pentru a doua oară de la inaugurare, specialiștii tirului cu armele cu aer comprimat s-au reunit pentru desemnarea campionilor Europei la cele 12 probe. De data aceasta numărul concurenților este mai mare decît la ediția trecută de la Mezibori (Cehoslovacia). Astfel, sînt prezenți 236 de țintași (în comparație cu 209 la prima ediție) din 23 de țări (17). În consecință și eforturile organizatorilor iugoslavi sînt evidente pentru a asigura cele mai bune condiții de concurs. Am constatat aceasta chiar de la primele contacte pe care le-am avut cu amabilele noastre gazde.

Vizitînd sala unde vor avea loc întrecerile și unde trăgătorii români tocmai își desăvîrșeau ultimele antrenamente, am rămas impresionat de preparativele care au fost făcute. Hala de sport, situată în cadrul complexului Academiei Militare (aflată la 3 km de centrul orașului), este utilată cu întregul aparataj ultramodern necesar disputării unei competiții cu specificul și de amploarea acestor campionate continentale. Aici sînt instalate 42 de linii de tragere, iar într-o altă sală (de dimensiuni mai mici și care va fi folosită pentru încălzirea sportivilor), au fost montate 12 standuri.

În cadrul aceluiași complex se mai află diverse încăperi anexe puse la dispoziția ziariștilor, a membrilor Confederației europene, comitetului de organizare, diferitelor jurii, comisiei controlului tehnic, comisiei medicale etc.

Vineri la prînz, participanții și oficialii au fost primiți de către **Djemal Biedici**, președintele Consiliului Executiv Federal al Republicii Socialiste Federative Iugoslavia, iar seara s-a desfășurat festivitatea de deschidere a competiției continentale. Concurenții au fost salutați, în numele Confederației europene de tir, de către președintele acestui for, **prof. Gavrilă Barani.**

Djemal Biedici, președintele Consiliului Executiv Federal, a declarat deschise întrecerile celei de a II-a ediții a campionatului european de tir la arme cu aer comprimat.

În fine, întregul protocol fiind îndeplinit, sîmbătă vor începe întrecerile. Conform celor stabilite de comitetul de organizare, campionatele vor debuta cu proba de **pușcă seniori 40 f, distanța 10 m.** S-au înscris 60 de trăgători și 12 echipe. Campionii din 1971 sînt sovieticul Vladislav Raskovalov și U.R.S.S. România va fi reprezentată de **Eugen Satala, Ilie Codreanu, Marin Ferecatu** și **Marin Marin.**

Celelalte probe de sîmbătă sînt : **pistol fete 40 f, 10 m :** 22 de concurente și 5 echipe. C. E. 1971 : Klotilda Tesarova (Cehoslovacia) și echipa U.R.S.S. Din partea țării noastre vor fi prezente **Anișoara Matei** (medaliată cu argint anul trecut), **Ana Buțu, Monica Șerban. Pistol juniori 40 f, 10 m:** 30 concurenți — 7 echipe. C. E. 1971 : Zbigniew Fedyczak (Polonia) și U.R.S.S. În această probă, singura de altfel, nu vom avea reprezentanți.

Duminică, pușcă fete 40 f, 10 m : 28—8. C. E. 1971 : Edda Baia și U.R.S.S. Participă **Ioana Șerbănescu, Veronica Stroie** și **Melania Petrescu. Pușcă juniori 40 f, 10 m :** 34—9. C. E. 1971 : sovieticul Serghei Rajnikov și U.R.S.S. Se vor alinia **Angela Tudorică, Dan Lucache** și **Dumitru Barbu. Pistol seniori 40 f. 10 m : 62—13.** C. E. 1971: Vladimir Stolipin (U.R.S.S.) și Polonia. Echipa României va fi alcătuită din **Dan Iuga, Virgil Atanasiu, Iuliu Pieptea** și **Gavril Maghiar.**

Așadar, sîmbătă startul, iar duminică — primele rezultate.

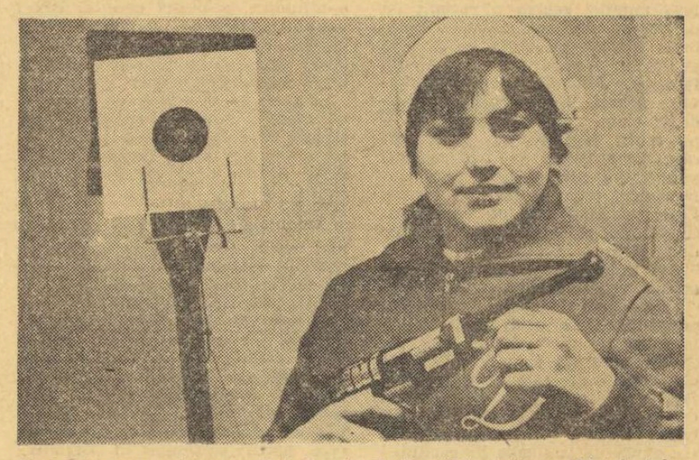

Medaliata cu argint a probei de pistol din 1971, Anișoara Matei, debutează azi în cea de a doua ediție a întrecerilor continentale.

DE LA SAPPORO, ÎN CANADA...

SCHIORII REIAU ÎNTRECERILE PENTRU „CUPA MONDIALĂ"

● **Anne-Marie Proell fără contracandidată ● Duvillard asaltat de Thoeni**

Jocurile Olimpice de iarnă, cu capricioasa vreme de pe munții Eniwa și Teine și cu zăpada lor „dulce" — care explică și unele surprize — au trecut în amintire. Ca toți ceilalți „olimpici", schiorii alpini și-au făcut bagajele și au părăsit Sapporo. Dar nu pentru a se reîntoarce acasă, ci pentru a continua — pe alte meridiane — lunga și pasionanta lor întrecere pentru „Cupa Mondială", competiție care, deși nu este decît la a șasea ediție, a ajuns să aibă aceeași „greutate" ca și un campionat mondial sau olimpic.

Formula sa, care lasă mai puțin loc rezultatelor-surpriză, stă, fără îndoială, la baza succesului acestui trofeu care consacră cele mai stabile valori ale fiecărei probe. Caracterul de constanță este și mai accentuat în acest sezon în care — așa cum se știe — se acumulează puncte în 5 din cele 7 curse ale fiecărei probe.

DE UNDE SE REIA ÎNTRECEREA ?

Sapporo — care n-a mai contat, spre deosebire de Grenoble '68, în clasamentul Cupei Mondiale — a întrerupt această competiție la jumătatea ei, adică după disputarea a 4 coborîri (a cincea amînată, cu perspectiva de a fi anulată), 3 slalomuri uriașe și 4 speciale. Ultimele întreceri au adus schimbarea liderilor în clasamentul pe echipe al băieților și cel individual al fetelor. Franța, datorită avantajului luat de echipa feminină (506 p față de 341 p ale Austriei și 72 p ale Elveției) conduce cu un avans de aproape 200 puncte în clasamentul general pe țări. La băieți, omogena echipă a Elveției — care a confirmat la Olimpiadă ascensiunea din acest sezon — a trecut, însă, pe primul loc cu 246 p (Franța 240 p și Austria 208 p) și are șanse să fi menținută prin punctele ce le poate acumula în cele două (eventual 3) coborîri și cele 4 slalomuri uriașe. Mai ales, dată fiind descompletarea și lipsa de formă a echipei cocoșului galic. Și la fete, accidentele intervenite creează greutăți echipei Franței și nu va fi de loc ușor pentru ea să reziste asaltului pe care îl vor da austriecele.

UN SCHIOR COMPLET SAU UN SPECIALIST ?

Clasamentul general al schiorilor se prezintă, acum cînd se reiau întrecerile, la Banff (Canada), astfel : **1. H. Duvillard (Fr.) 97 p ; 2. J. N. Augert (Fr.) 94 p ; 3. K. Schranz (Austria) 83 p ; 4. G. Thoeni (It) 67 p ; 5. A. Bachleda (Pl.) 65 p ; 6. D. Russi (Elv.) și H. Messner (Austria) 55 p.** Se află, deci, în frunte singurul schior polivalent (care a marcat puncte în cele trei probe). El este — teoretic — primul favorit, putînd acumula încă puncte la toate probele. Practic, rămîne de văzut cum va evolua în probele de coborîre, prima sa specialitate. Adversarul cel mai periculos al lui Duvillard nu este nici Augert (care nu a reușit să marcheze puncte la coborîre și nici nu are șanse să o facă), nici, desigur, Schranz (care a și anunțat că renunță la competiție), ci cîștigătorul de anul trecut al trofeului, italianul Gustavo Thoeni. Acesta, după un început de sezon mai modest, a intrat treptat în formă și desigur cele două medalii olimpice (aur la uriaș și argint la special) i-au dat aripi pentru ultimele curse ale sezonului. Polonezul Bachleda, slalomist bun, Russi și Messner, specialiști ai coborîrilor, nu au șanse pentru primele trei locuri.

MARIE-THERES NADIG ÎNCEARCĂ IMPOSIBILUL

La fete, cîștigătoarea de anul trecut a Cupei Mondiale, Anne-Marie Proell (203 p) s-a instalat în fruntea clasamentului doar după ultima cursă preolimpică. Prin accidentarea francezei Macchi (187 p), ultima adversară directă capabilă să o depășească prin superioritatea manifestată mai ales la slalom, schioara austriacă nu mai poate fi întrecută, următoarele — Mir 73 p și Nadig 71 p — aflîndu-se la peste 100 de puncte distanță. Teoretic, ar mai avea șansă tînăra dublă campioană olimpică Marie-Theres Nadig (Elveția), dar pentru a intra în posesia „Cupei Mondiale" ea ar trebui să cîștige toate cursele de coborîre și de slalom uriaș care au mai rămas, iar Proell să le rateze pe toate. Ceea ce este greu de presupus...

Cupa Mondială are însă și clasamente pe probe, astfel că duelul schioarelor continuă să fie interesant. Ca și cel al băieților el este reluat, în aceste zile, la Banff (Canada), unde se vor disputa pînă duminică un slalom uriaș și un slalom pentru fiecare categorie urmînd ca, la sfîrșitul săptămînii viitoare, cei mai buni schiori alpini să se întîlnească din nou pe pîrtiile de pe muntele Crystal, în S.U.A.

Gh. EPURAN

Invinsă la Sapporo, excelenta schioară austriacă Anne-Marie Proell are toate șansele să se revanșeze, afirmîndu-se în continuare, în întrecerile pentru „Cupa Mondială"

E. HAAKER CÎȘTIGĂ PRIMA MANȘĂ

MONTREAL, 18 (Agerpres). — „Cupa Mondială" de schi a fost reluată la Banff (Canada) cu proba masculină de slalom uriaș. Prima manșă a revenit norvegianului **Erik Haaker** în 84,56, urmat în ordine de **R. Mignon** (Franța) 84,74, **E. Brugmann** (Elveția) 84,90, **C. Neureuther** (R.F.G.) 85,18, **E. Schmalzl** (Italia) 85,27, **H. Schmalzl** (Italia) 85,38, **J.N. Augert** (Franța) 86,02. Francezul **H. Duvillard** a ocupat locul 18, iar cîțiva favoriți, printre care italianul Gustavo Thoeni și elvețianul Bernhard Russi, au abandonat sau au fost descalificați.

din Presa Străină

ȘCOALA... PROFESORILOR DE FOTBAL

Săptămînalul sportiv *LPV (Listos para vencer)*, care apare la Havana, consacră un recent articol pregătirii cadrelor de antrenori de fotbal, sport căruia, în Cuba i se acordă o atenție sporită în ultima vreme :

„Înainte de revoluție era aproape imposibil să vezi un antrenor străin în țara noastră. Astăzi este cu totul altfel și progresul realizat de sportivii noștri pe plan internațional are la bază ajutorul frățesc acordat de tehnicienii din țările socialiste" — scrie autorul articolului.

În continuare sînt prezentate coordonatele cursului de antrenori organizat în orașul Santiago de Cuba, curs care are o durată de un an și se bucură de aportul antrenorilor maghiari *Tibor Ivánics și Karoly Kosa : „Antrenorii capătă numeroase cunoștințe privind tehnica și tactica jocului de fotbal, pregătirea fizică, organizarea și desfășurarea competițiilor etc. Lecțiile se predau dimineața și după amiaza, iar la sfîrșitul zilei una din grupele de antrenori face o demonstrație de punere în practică a cunoștințelor ce li s-au predat, în timp ce componenții celorlalte grupe analizează modul cum și-au însușit colegii lor materia respectivă. Fiecărui cursant i s-a dat o broșură cu analiza celor 16 echipe participante la turneul final al C.M. din Mexic și diverse alte materiale bibliografice.*

Tibor Ivánics a declarat că modul în care se desfășoară cursul îl satisface și că este surprins de progresele realizate de „elevii" săi de la un seminar la altul. De asemenea, Karoly Kosa ne-a spus că înființarea acestui curs a fost o bună inițiativă a provinciei Oriente, deoarece, de cinci ani de cînd activează în Cuba, este pentru prima oară cînd sînt reuniți antrenorii de fotbal pentru desăvîrșirea pregătirii lor.

Este de semnalat faptul că antrenorii centrelor speciale au fost și ei incluși printre cursanți așa încît, de acum înainte, și copiii care vor să intre în școlile sportive vor putea dispune de buni antrenori"

RUGBYUL ȘI NEOFASCIȘTII

l'Unità

Amatori-Milano, cel mai glorios club de rugby din Italia (cu 13 titluri de campioni ai țării în palmares), a fost preluat, recent, de gruparea pseudosportivă „Fiamma", fapt care a provocat o puternică sciziune în rîndurile jucătorilor săi. De ce ? Ne explică ziarul „L'UNITÀ" :

„Grupările Fiamma (N. R. — o emanație a organizației neofasciste M.S.I.) posedau deja 18 cluburi de rugby din diferite categorii ale campionatului național (de la B pînă la D), dar Amatori constituia o pradă mult mai apetisantă... de care se servesc pentru a-și face o publicitate necostisitoare".

Cînd **„L'Unita"** a dezvăluit opiniei publice intențiile conducerii clubului Amatori, aceasta a comunicat că **„operația Fiamma nu fusese încă perfectată și că dacă ar găsi un milion de lire pentru a plăti datoriile și a putea continua activitatea sportivă, asocierea cu neofasciștii ar fi evitată".**

O serie de jucători cu convingeri democratice au căutat să găsească în altă parte suma trebuincioasă și **„au găsit mai mult decît milionul cerut de președintele clubului, au găsit o asociație sportivă — Canottieri Olona — cu secții de tenis și natație, de veche tradiție, care s-a oferit să lichideze datoriile lui Amatori".**

Această soluție a fost, însă, respinsă căci **„conducătorii lui Amatori i-au preferat pe fasciști din-du-le, astfel, o mînă de ajutor în încercarea de a pătrunde în sportul italian. Urmarea a fost că opt jucători au decis să părăsească clubul Amatori... Practic, o jumătate de echipă a dat o lecție de seriozitate, de cinste și de demnitate, atît conducătorilor lui Amatori, cît și fasciștilor din M.S.I.".**

În încheiere, ziarul subliniază **„diferența dintre conducătorii clubului Amatori, care după ce au îngropat echipa din punct de vedere sportiv (N. R. Amatori joacă acum în categoria B, deținînd lanterna roșie în clasament), au distrus-o din punct de vedere moral, și jucătorii care au renunțat cu amărăciune la gloriosul lor tricou pentru a nu renunța la demnitatea lor de oameni".**

ȘAHIȘTII ROMÂNI SE AFIRMĂ

SARAJEVO. — Cea de-a patra rundă a meciului feminin de șah, dintre selecționatele României și Iugoslaviei a fost din nou favorabilă româncelor, învingătoare în trei partide. Suzana Makai a învins-o din nou pe Gordana Jovanovici, Eleonora Gogilea a cîștigat la Serjanc, iar Rodica Reicher a învins-o pe Kuress. S-au încheiat remiză partidele : Lazarevici — Polihroniade, K. Jovanovici — Nicolau și Belamarici — Baumstark. Singura învinsă din echipa română a fost Margareta Juncu în partida cu Kalbrener. S-a întrerupt partida dintre Pihalici și Margareta Teodorescu. Scorul după patru runde este de $14^1/_2$—$13^1/_2$ puncte (patru partide întrerupte) în favoarea selecționatei României.

REYKJAVIK. — După zece runde, în turneul internațional de șah de la Reykjavik, în fruntea clasamentului se află Florin Gheorghiu (România) și Vlastimil Hort (Cehoslovacia) cu cîte $7^1/_2$ puncte. Urmează L. Stein (U.R.S.S.) cu 6 (1) p, Olafsson (Islanda), Tukmanov (U.R.S.S.) și Anderson (Suedia) cu cîte 6 p. În runda a 10-a, Gheorghiu a remizat cu olandezul Timman, iar Hort l-a învins pe islandezul Georgsson.

START ÎN C. M. DE PATINAJ VITEZĂ

Azi și mîine, pe stadionul Bislet din Oslo, se dispută campionatele mondiale de patinaj viteză. La întreceri și-au anunțat participarea 34 sportivi din 13 țări. Olandezul Ard Schenk, triplu campion olimpic și campion european absolut, este marele favorit al competiției.

Totodată, din München se anunță că Erhard Keller, campion olimpic la 500 m, este în pericol de a fi acuzat de încălcarea regulilor amatorismului. În timpul Olimpiadei de la Sapporo, revista de specialitate „Textil Wirtschaft" a publicat o pagină publicitară pentru o firmă din Hamburg, în care-l prezenta pe Keller îmbrăcat în tricoul purtat de sportivii vest-germani la Sapporo. Întors din Japonia, Erhard Keller a cerut, prin intermediul unui avocat, să se oprească publicarea acestei reclame, precum și precizarea că firma respectivă a publicat această pagină publicitară fără încuviințarea sportivului și fără ca acesta să fi primit bani în compensație.

SALISBURY: RICHEY ELIMINAT DE ORANTES!

SALISBURY, 18 (Agerpres). — Campionatele internaționale de tenis pe teren acoperit ale S.U.A. au continuat cu disputarea ultimelor optimi de finală. În cea mai interesantă întîlnire, spaniolul Manuel Orantes l-a învins cu 6—1, 6—4 pe americanul Cliff Richey, unul din favoriții turneului. Alte rezultate : Graebner — Gottfried 6—1, 6—1 ; Rahim — Connors 6—7, 6—3 6—2 ; Filloi — Tanner 7—6, 6—4. În sferturile de finală sînt programate următoarele partide : **Năstase — Gorman ; Orantes — Battrick ; Rahim — Graebner ; Filloi — Smith.** Turneul la sfîrșit duminică.

TENIS DE MASĂ

Campionatele universitare

CARMEN CRIȘAN ȘI ȘERBAN DOBOSI ÎNVINGĂTORI

Astăzi au continuat în sala Floreasca întrecerile campionatelor universitare de tenis de masă, cu disputarea probelor individuale. În finala probei de simplu fete s-au întîlnit, după cum era firesc, componentele lotului național, **Carmen Crișan** (reprezentînd Politehnica Buc.) și **Eleonora Vlaicov** (Universitatea Tim.), care în meciurile anterioare nu pierduseră nici un set. Titlul de campioană universitară a revenit jucătoarei Carmen Crișan, care a cîștigat cu 3—0 (20, 19, 18). În finala probei de simplu băieți s-au întîlnit de asemenea doi componenți ai lotului reprezentativ **Șerban Doboși** („U" Cluj) — **Gheorghe Theodor** (Inst. construcții Buc.). Victoria a revenit campionului național Șerban Doboși, cu 3—1 (14, —20, 16, 16).

Iată rezultatele celorlalte finale : dublu fete : Crișan, Alexandrescu (Politehnica Buc.) — H. Korodi, M. Korodi (Univ Brașov) 3—1 (15, —18, 9, 13) ; dublu băieți : Theodor, Chivu (Inst. constr. Buc.) — Doboși, Hodrea (Univ. Cluj) 3—1 (—15, 18, 15, 9) ; dublu mixt : Ehrenfeld, Doboși (Univ. Cluj) — Toma, Ene (A.S.E.) 3—0 (9, 14, 11).

CAMPIONATUL PE ECHIPE

Astăzi și mîine se dispută etapa a doua din cadrul turului campionatului republican de tenis de masă pe echipe. Iată programul : **sîmbătă 19 februarie,** băieți : Locomotiva București — Voința Cluj ; Voința București — Progresul București ; fete : Voința București — Progresul București. **Duminică 20 februarie :** băieți : C.S.M. Cluj — Voința Brașov, Comerțul Tg. Mureș — Voința Arad, Voința București — Voința Cluj ; fete : C.S.M. Cluj — Rapid, Spartac I București — Spartac II București.

CONCURSURILE REPUBLICANE DE TENIS

ÎNTRECERILE FEMININE ÎN FAZA DECISIVĂ

Dintre partidele cele mai atractive, de joi după-amiază și vineri în cadrul turneelor finale, a fost aceea disputată între Valeria Balaj (Steaua) și Mariana Simionescu (Dinamo). Mai sigură și mai abilă, Valeria Balaj a reușit să cîștige cu 6—4, 6—2. Aurelia Trifu era pe punctul de a oferi o surpriză, dar adversara sa, Virginia Ruzici, și-a dat seama la timp că... nu are voie să piardă meciul. Rezultat final : Ruzici-Trifu 6—7, 6—3, 7—3.

Cu aceste două întîlniri, turneul final al primelor patru jucătoare clasate și-a făcut, de fapt, debutul. Grupa pentru turneul final al junioarelor este formată din Virginia Ruzici, Simona Nunweiller, Mariana Simionescu, cea de a patra jucătoare urmînd a fi desemnată după disputarea meciului Anca Florești eanu-Florența Mihai.

În întîlnirile de dublu s-au înregistrat următoarele rezultate : Balaj, Trifu (Steaua) — Ioana Bădin, Mariana Hadgiu (Dinamo) 6—1, 6—2, Agneta Kun, Florica Butoi (C.S.U. Constr.) — Adriana Călina (C.S.U. Constr.), Florența Mihai (Dinamo) 6—1, 6—3. Întîlnirile continuă pînă duminică (la ora 8,30—12,30 și 15,30—21,30).

Ion GAVRILESCU

„NOCTURNA" HUNEDOREANA...

HUNEDOARA, 18 (prin telefon de la trimisul nostru). O vreme primăvăratecă (+ 7 grade) ne-a întîmpinat la sosirea în Hunedoara. În drum spre sala Constructorul, care găzduiește concursul republican de tenis, numeroase afișe îți atrag atenția anunțînd întrecerile tenismenilor. Totuși, în ore de după amiază, am găsit sala ocupată nu de maeștrii rachetei, ci de alți sportivi, care-și făceau obișnuitele antrenamente. Handbaliștii de la A.S. Elevul, sub conducerea profesorului I. Mătăsaru, își urmau programul de pregătire, iar într-un colț al sălii, jucătorii de tenis de masă, asistați de antrenorul N. Suciu, montau de zor mesele de joc.

Am aflat, pe loc, care este motivul acestei schimbări de program. Tenismenii, aflați în concurs, încep — e drept— partidele lor la 7 dimineața, dar le întrerup în orele „de vîrf", pentru a face loc altor sportivi. Astfel că, între orele 18 și 20, publicul doritor de a asista la competiție, nu poate urmări decît, eventual, antrenamentele altor secții. Tenisul continuă mai tîrziu, iar — de pildă — partida dintre juniorii Aurel Droban (Sănătatea Oradea) și Octavian Vilcioiu (selecționat în lotul republican de tineret), a început joi seara și s-a terminat... a doua zi, la 2 și jumătate noaptea. Ceea ce, trebuie să recunoaștem, nu este o situație propice pentru performanță.

Iată acum ultimele rezultate înregistrate. În prima grupă a seniorilor, juniorul Traian Marcu își menține suflul (deși joacă în trei competiții paralele !) și l-a învins pe Gh. Boaghe la scor : 6—2, 6—2. C. Popovici a dispus de I. Kerekes cu 2—6, 6—4, 6—4. În grupa secundă : Almăjan—Roșianu 6—1, 6—1 ; Nemeth—Neacșu 6—3, 6—4 : Neacșu—Roșianu 6—3, 7—5 ; Nemeth—Almăjan 6—2, 4—6, 6—3.

Theo MACARSCHI

TELEX • *TELEX* • TELEX • *TELEX* • TELEX • *TELEX*

Selecționata de hochei pe gheață a R.P. Chineze a susit la Stockholm, pentru un turneu de zece zile, în diferite orașe suedeze. Primul meci va avea loc la 20 februarie la Mariestadt.

■

În localitatea Trinec (Cehoslovacia) s-a desfășurat un concurs atletic care a reunit o serie de săritori și săritoare de înălțime din R.F.G., Iugoslavia, Ungaria, U.R.S.S. și Cehoslovacia. La masculin, pe primul loc s-a clasat cunoscutul recordman sovietic Iuri Tarmak cu 2,16 m, urmat de compatriotul său Valeri Kozlov — 2,13 m și maghiarul Ferenc Doczi — 21,13 m. Concursul feminin a fost cîștigat de atleta iugoslavă Breda Baboszek — 1,78 m, secundată de Milada Koleczkova (Cehoslovacia) — 1,75 m.

■

Rezultate din „Cupa campionilor europeni" la baschet feminin : U.C. Clermont Ferrand — Zelezniciar Sarajevo 81—57 ; Wisla Cracovia — Sesto San Giovanni 67—41 ; Maritza Plovdiv — Sparta Praga 81—37. Echipele Sparta și Sesto s-au calificat pentru turul următor, pe baza coșaverajului superior. În C.C.E. la baschet masculin, Ignis Varese a învins pe Flamenco Amsterdam cu 105—89.

■

Doi dintre cei mai buni schiori americani, Tyler Palmer și Hank Kashiwa, care au participat la Jocurile Olimpice, au hotărît să treacă la profesionism. Bob Beattie, conducătorul asociației internaționale profesioniste de schi, a anunțat că cei doi sportivi americani își vor face debutul la „pro" în cadrul concursului care va avea loc la Boyne Mountain (Michigan).

■

Un pilot a fost omorît și un altul grav rănit, cînd 13 mașini care goneau cu peste 140 km pe oră s-au ciocnit în timpul curselor de încercare pe circuitul de la Daytona Beach. Friday Hassler, în vîrstă de 37 de ani, a decedat pe loc sub ochii celor 40 000 de spectatori aflați în tribune, iar celălalt automobilist accidentat, Jim Crawford, a fost transportat la spital în stare gravă.

■

Competiția internațională ciclistă „Marele premiu de la Aix en Provence" a fost cîștigată de sportivul belgian Bernard Delchambre, care a parcurs 152 km în 3 h 58:45 (medie orară 37,998 km). Pe locul doi — în același timp — a sosit vest-germanul J. Tschan, urmat de J. C. Genty (Franța) — la 10 sec. R. Tumelero (Italia), D. Ducreaux (Franța), R. de Vlaeminck (Belgia) — toți la 1:17 etc.

■

În turneul internațional feminin de tenis de la Oklahoma City, olandeza Betty Stove a furnizat o surpriză, învingînd-o în sferturile de finală cu 6—3, 7—6 pe americana Billie Jean King. Alte rezultate : Valerie Ziegenfuss (S.U.A.) — Francoise Durr (Franța) 7—6, 6—4 ; Judy Dalton (Australia) — Julie Heldman (S.U.A.) 7—6, 6—4.

Redacția și administrația : București, str. Vasile Conta nr. 16 ; telefoane: centrală 11.10.05, secția corespondenți 11.51.09, interurban 72 și 286 ; telex : sportrom buc. 180. Tiparul „I. P. „Informația", București 40.368

PROLETARI DIN TOATE ȚĂRILE, UNIȚI-VĂ!

Sportul

ZIAR AL CONSILIULUI NAȚIONAL PENTRU EDUCAȚIE FIZICĂ ȘI SPORT

ANUL XXVIII — Nr. 6972 | 4 PAGINI 30 BANI | Duminică 20 februarie 1972

CAROL CORBU L-A ÎNTRECUT, LA MOSCOVA, PE RECORDMANUL MONDIAL DE SALĂ, VIKTOR SANEEV!

MOSCOVA, 19 (prin telefon). La întrecerile concursului internațional care are loc în sala clubului Spartak de la Solniki, iau parte atleți și atlete din 11 țări. În prima zi au fost înregistrate, la multe probe, cîteva rezultate de valoare, între care și noi recorduri mondiale pe teren acoperit.

Pentru noi, clou-ul reuniunii l-a constituit proba de triplu salt în care se întîlneau cei mai buni doi săritori „indoor" ai lumii — recordmanul mondial **Viktor Saneev** (campion european în 1970 și 1971) și **Carol Corbu** (egalul său la C.E. de la Sofia). Comportîndu-se remarcabil campionul nostru a obținut un splendid succes — prima sa victorie — în fața renumitului săritor sovietic: 16,73 m, față de 16,65 m. Din relatările transmise de antrenorul emerit Baruch Elias am aflat că pista de tartan este extrem de dură și, ca atare, ea nu îngăduie rezultate mari. Din acest motiv Corbu, neacomodat, a fost obligat să nu încheie trei dintre încercările sale: 16,73 m (16,46 m—Saneev), nereușit (16,62 m), 16,58 m (16,62 m), 16,69 m (16,65 m), nereușit (16,65 m), nereușit (16,57 m).

Acest frumos succes i-a dat lui Corbu imboldul pentru o pregătire și mai bună în vederea apropiatelor campionate europene de sală de la Grenoble (11—12 martie).

Ceilalți atleți români au realizat următoarele performanțe: **lungime: F:** Barilan (URSS) 6,37 m, Viscopoleanu 6,21 m; **600 m F:** Stula (URSS) 1:30,4 — record mondial. Elenberger (R.F.G.) 1:30,6, Tidke (R.D.G.) 1:30,7, Silai 1:30,8; **60 mg:** White (S.U.A.) 7,5 (în serii 7,4 — rec. mondial), Miasnikov (U.R.S.S.) 7,7, Perța 7,8 (Suciu — al doilea în finala a III-a cu 8,1; în serii 7,8 s).

PROSKOVA ȘI BAUDIS VOR CONCURA LA „CUPA DE CRISTAL"

În sala Sparta din Praga, a avut loc miercuri un concurs atletic internațional. Printre participanți s-au aflat și sportivii români Virginia Ioan și Marian Chira.

Proba de săritură în înălțime fete a fost cîștigată de atleta cehoslovacă PROSKOVA cu 1,81 m. *Virginia Ioan* s-a clasat pe locul 7 cu 1,75 m. La săritura în înălțime băieți, victoria a revenit tot unui atlet din țara gazdă: BAUDIS — 2,16 m. Tînărul *Marian Chira* a ocupat — cu 2,00 m — locul 10.

Cei doi învingători — Proskova și Baudis — vor concura la 26 și 27 februarie la București, în întrecerile internaționale dotate cu „Cupa de cristal".

În compania unei echipe gălățene

O UTILĂ VERIFICARE A SELECȚIONATEI DE TINERET LA BOX

GALAȚI, 19 (prin telefon). Palatul sporturilor a găzduit în prezența a peste 2 500 de spectatori întîlnirea de verificare dintre selecționata de tineret a țării și o selecționată locală. Gala a constituit un excelent prilej de verificare a selecționabililor. Rezultate: R. Cosma — b.p. Traian Bocșu, D. Condurat b.p. I Sulă, M. Lazăr b.p. Gh. Roșca, I. Vladimir b.p. St. Duminică, S. Cuțov b.p. Gh. Moraru, I. Adam b. ab. III M. Movilă, C. Dumitrescu p.p. Gh. Tirilă, Gr. Iliescu b.ab. II N. Bogdan, I. Agapsa m.n. D. Bute, M. Imre p. desc. II P. Constantin, V. Croitoru b.ab. III C. Chiracu.

T. SIRIOPOL—coresp. județean

Final interesant în „Cupa Federației" la hochei

JUCĂTORII NOȘTRI FRUNTAȘI S-AU REABILITAT, DEȘI AU PIERDUT ÎN MECIUL CU DYNAMO BERLIN!

Fază din meciul București A — Dynamo Berlin. Tureanu (dreapta) încearcă să pătrundă spre poarta oaspeților. Foto: N. DRAGOȘ

Încheiată ieri seara, pe patinoarul „23 August", în mijlocul unui interes deosebit (public numeros și entuziast), „Cupa Federației" la hochei a consemnat, după consumarea ultimei sale etape, victoria pe deplin meritată a formației DYNAMO BERLIN, în componența căreia intră nu mai puțin decît 12—13 titulari ai reprezentativei R.D. Germane. În această ultimă etapă am notat, cu satisfacție, și comportarea foarte bună a celor două selecționate ale Capitalei, dintre care prima garnitură a furnizat, în compania cîștigătoarei competiției, un joc excelent, dinamic și foarte spectaculos.

DYNAMO BERLIN — BUCUREȘTI A 5—3 (1—1, 2—1, 2—1)

Deși au părăsit suprafața de gheață învinși, hocheiștii români au meritat ieri seara din plin aplauzele publicului, care i-a răsplătit, astfel, pentru eforturile deosebite depuse în acest meci, în care înfruntau cea mai puternică formație din competiție. Partida a fost, din acest motiv, cea mai frumoasă a întrecerii. Jucătorii români au luat conducerea în min. 6, au fost egalați în min. 13 și apoi au luptat extraordinar pentru a obține un rezultat onorabil în fața excelentei echipe din R.D. Germană. Vom sublinia că întreaga echipă s-a comportat peste așteptări, dîndu-ne, în condițiile replicii valoroase a oaspeților, măsura posibilităților ei.

Au marcat: **Novy, Thomas, Karger, Breitschur, Zahn** (Dynamo), **Pană, Varga, Boldescu** (București). Au condus **E. Richter** și **E. Ujfalussi**, ambii Ungaria.

BUDAPESTA — BUCUREȘTI B 7—3 (2—1, 2—1, 3—1)

În majoritatea timpului rezultatul a stat sub semnul incertitudinii, chiar dacă jucătorii budapestani au reușit să se detașeze uneori la unul sau două goluri diferență. Ei ajungeau în această situație prin fructificarea unor contraatacuri, excelent purtate de acest fin tehnician care este *Poth*, în timp ce tinerii jucători bucureșteni asaltau poarta lui *Balogh* și nu puteau să-l depășească, deși au avut la îndemînă situații dintre cele mai favorabile. La începutul reprizei a treia antrenorii echipei bucureștene au avut lipsa de inspirație de a-l înlocui pe portarul *Iordan*, foarte bun pînă atunci, cu *Lazăr*, rezerva sa. Neîncălzit bine, Lazăr a primit repede trei goluri, dintre care două în același minut, și astfel soarta partidei a fost decisă, oaspeții realizînd saltul hotărîtor de la 4—2 la 7—2.

Au marcat: *Poth (4), Bikar, Enyedi, Golombos* (Budapesta), *M. Vlad, Constantinescu, Păduraru* (București). Au condus cu multe scăpări *J. Exner* (R.D.G.) și *A. Korczyk* (Polonia).

Clasament final: 1. DYNAMO BERLIN 8 p.; 2. **Gornik Katowice** 6 p.; 3. **Budapesta** 3 p. (20—20); 4. **București A** 3 p. (11—14); 5. **București B** 0 p.

Călin ANTONESCU

Campionatele naționale de sală ale atleților juniori

SURPRIZĂ LA SPRINT!

● ***Eleonora Monoranu — învinsă!***

Începută prin tradiție, în avanpremiera primei zile a campionatelor naționale de sală ale juniorilor, proba de prăjină, care de obicei durează foarte mult, s-a încheiat de această dată foarte repede, din cauza penuriei de concurenți: doar cinci! Și performanțele au fost pe măsura acestei participări slabe, doar învingătorul (scontat de altfel) **C. Anton** (C.S.S.), atingînd o limită acceptabilă: 4,65 m. În urma lui s-au clasat M. Voicu (C.S.S.) cu 3,90 m și D. Berznea (S.S.A. Buc.) 3,80 m (această înălțime constituind standardul probei, neîndeplinit de ceilalți doi participanți).

În schimb, probele de sprint au doborît recordul de participare: 84 băieți și 53 fete, situație care a necesitat numeroase serii. **Proba de 60 m băieți a fost dominată de talentatul alergător de la Liceul atletic din Cîmpulung-Muscel, Dorel Cristuțor, care, atît în semifinală cît și în finală, a egalat recordul național de seniori — 6,6 s., care constituie totodată un nou record de juniori.** El a fost urmat de alți doi conoroșeni, E. Georgescu (C.S.O.) — 6,9 s și M. Bufu (Liceul atletic) — 7,0 s.

Prima mare surpriză a actualei ediții s-a înregistrat în finala fetelor la 60 m, unde **Adriana Surdu** (Liceul 2 Iași) a învins-o pe favorita probei Eleonora Monoranu (C.A. Roman), încheind cursa cu 7,5 s, performanță realizată a-

S. PAUL

(Continuare în pag. a 4-a)

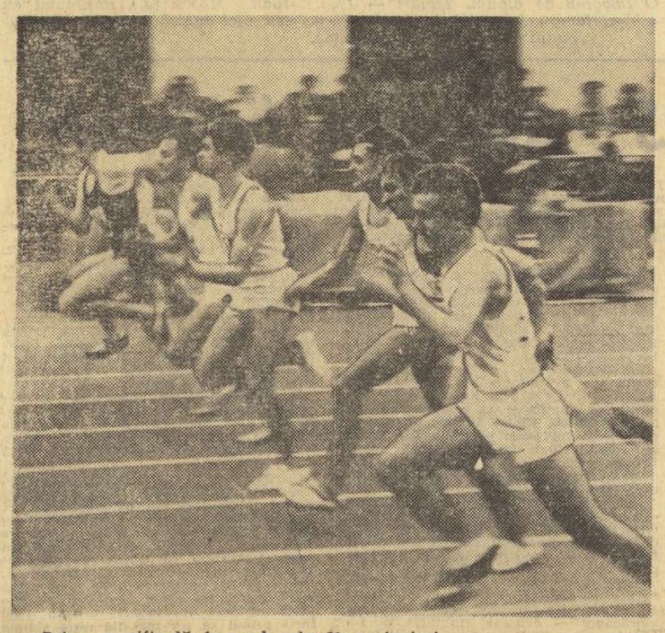

Prima semifinală în proba de 60 m juniori Foto: N. AURELIAN

Gruia în meciul cu Franța din cadrul „Trofeului Carpați" 1971

GRUIA ÎNSCRIE 5 GOLURI

HANDBALIȘTII ROMÂNI AU ÎNTRECUT ECHIPA FRANȚEI CU 18-12

Selecționata de handbal masculin a țării noastre a susținut în orașul Caen prima din cele două partide în care dă replica echipei naționale a Franței.

După o repriză mai echilibrată, în care sportivii români au condus la numai un gol diferență (6—5), gazdele nu au mai putut face față atacurilor din ce în ce mai insistente inițiate de Gruia, Gațu, Chicid și ceilalți, astfel încît victoria revine la un scor comod reprezentativei țării noastre: 18—12.

Au marcat: Gruia 5, Chicid 4 (din care două din 7 metri), Voinea 3, Gațu 2 iar Gunesch, Cosma, Tudosie și Licu cîte un gol.

Revanșa întîlnirii se va disputa la Saint Maur.

„MARELE PREMIU AL CUTEZĂTORILOR"

Astăzi, începînd de la orele 8,30, la bazinul acoperit Floreasca va avea loc un concurs de înot, dotat cu „Marele premiu al cutezătorilor".

Participă pionierii și școlarii cîștigători ai concursurilor pe sectoare.

CE LUCRURI MINUNATE SE POT INFĂPTUI CÎND EXISTĂ SPIRIT DE COLABORARE!

ACTIVITATEA SPORTIVĂ DE MASĂ ȘI DE PERFORMANȚĂ ÎN DISCUȚIA BIROULUI COMITETULUI MUNICIPAL ROMAN AL P. C. R.

A intrat în practica unor organe de partid de a urmări, tot mai atent, modul cum factorii cu responsabilități directe în domeniul educației fizice și sportului sau cei cu atribuții în acest important sector de activitate își îndeplinesc sarcinile, dau viață unor hotărîri ale conducerii superioare de partid și de stat.

Pe linia unei asemenea preocupări se înscrie și recenta analiză efectuată de Biroul Comitetului municipal Roman al P.C.R.

Din discuțiile purtate, care s-au caracterizat printr-o profundă cunoaștere a problematicii din sfera educației fizice și sportului, a rezultat că în municipiul Roman organizațiile de masă și obștești, celelalte organe cu atribuții în domeniul educației fizice și sportului desfășoară — sub conducerea organelor și organizațiilor de partid — o activitate tot mai rodnică.

În acest sens este de apreciat, de pildă, că în activitatea sportivă de masă, campionatele pe asociație, întrecerile cu caracter local, duminicile sportive, alte forme de practicare a exercițiului fizic se înscriu tot mai convingător în bugetul de timp liber al multor tineri, al oamenilor muncii. Sînt de evidențiat în această privință inițiative valoroase la nivelul unor asociații sportive ca Metalul, I.M.R., Laminorul, Danubiana, Ceramica, Viitorul, O.C.L., într-o serie de unități de învățămînt — Liceele nr. 1 și nr. 2, Liceul agricol nr. 1, Școala profesională F.Z.R., Școala profesională de construcții, Școala sanitară, școlile generale nr. 1, 3, 4, 7, 8, 14 și 15. Organizațiile de sindicat, U.T.C. și de pionieri, îndrumate de organele de partid, au acordat o atenție sporită organizării timpului liber al oamenilor muncii, tineretului și copiilor, prin inițierea unor reușite acțiuni turistice de masă (peste 200) care au cuprins aproape 5 000 de amatori.

La nivelul școlarilor, un succes net de organizare și participare au înregistrat „Crosul cravatelor roșii", concursul cicloturistic „Floarea prieteniei", concursurile de orientare turistică, mai recent programele de gimnastică zilnică la care sînt prezenți toți elevii. Reușite serbări sportive de masă au punctat începutul și sfîrșitul anului școlar, în marea majoritate a instituțiilor de învățămînt. Rămînînd în domeniul activității sportive a elevilor este de remarcat faptul că au existat preocupări pentru consolidarea Școlii sportive din Roman (șapte grupe cu 200 de cursanți), concepută ca o pepinieră a sportului romașcan de performanță.

Trecerea de la activitatea sportivă de masă la cea de performanță se realizează prin intermediul campionatelor municipale, organizate sistem divizie la atletism, handbal, volei, popice, fotbal, șah, tenis de masă, întreceri în care sînt cuprinse 21 echipe de seniori, 30 de juniori și 36 de copii.

Performanța propriu-zisă are ca expresie activitatea Clubului atletic din Roman, unitate sportivă care a realizat în anul precedent nu mai puțin de **18 titluri și recorduri naționale și balcanice, un număr de doi maeștri ai sportului. În momentul de față, cinci reprezentante ale Clubului atletic din Roman sînt selecționate în lotul republican.**

Pași către performanță promit să facă și reprezentanții echipei de fotbal Danubiana, în prezent în divizia C, componenții secției de judo de la Metalul (nouă titluri de campioni zonali la copii, juniori și seniori), cei ai secțiilor de popice de la Danubiana și Metalul (de asemenea campioni zonali la echipe și individuale). În fine este de subliniat tendința spre creștere valorică a fotbaliștilor, handbaliștilor și șahiștilor de la Uzina de țevi. Laminoriștii doresc acum, o dată cu înființarea secției de box, ca și în sportul pugilatului să se afirme, într-o primă etapă pe plan județean.

Ceea ce a favorizat acest flux către ridicarea valorii sportive o constituie baza materială, sector în care romașcanii au făcut progrese de-a dreptul uimitoare. Este suficient să arătăm că la această oră **aproape**

Tiberiu STAMA

(Continuare în pag. a 3-a)

TURNEUL MASCULIN DE VOLEI

JOCURILE AU DEVENIT MULT MAI INTERESANTE

BRAȘOV, 19 (prin telefon). În ziua a treia a turneului masculin de volei ce se desfășoară în localitate, echipele primei divizii au ofe-

Programul zilei de azi: Sala Tractorul (ora 9,30) **Politehnica Timișoara—Tractorul, „U" Craiova—Dinamo, Viitorul Bacău—Steaua.** Sala Armatei (ora 8,30) **„U" Cluj Rapid, Politehnica Galați —U.T. Brăila, Progresul București—I.E.F.S.**

rit partide mai atractive și, pe alocuri, chiar spectaculoase.

În sala Armatei, deși au terminat victorioși cu 3—0 (11, 10, 6), în partida cu Viitorul Bacău, rapidiștii au fost solicitați din plin, mai cu seamă în primul set, în care băcăuanii au condus cu 9—2. Apoi, formația giuleșteană, mai valoroasă, s-a impus cu claritate.

Cea mai disputată partidă a serii a fost cea dintre „U" Cluj și I.E.F.S., în care clujenii au obținut primul lor succes în acest turneu, cîștigînd cu 3—2 (10, —15, 14, —15, 11), după două ore și 15 minute de joc efectiv.

Ultimul meci, cel dintre Politehnica Galați și Progresul s-a terminat cu scorul de 3—2 (5, —9, —9, 11, 8).

În primul joc din sala Tractorul, Steaua — fără a străluci — a cîștigat în fața Universității Craiova nu însă fără a înregistra replica adversarilor lor care, în setul al II-lea, au condus cu 13—4 și apoi cu 14—11. Scor final: 3—0 (11, 14, 5).

În următoarea partidă, dinamoviștii, fără Schreiber — ușor accidentat — au cîștigat categoric, studenții timișoreni dînd doar în setul al III-lea un plus de spectaculozitate întîlnirii. Rezultat final: Dinamo — Politehnica Timișoara 3—0 (7, 4, 15).

Reuniunea a fost încheiată de cel mai echilibrat meci al zilei: Unirea Tricolor Brăila — Tractorul Brașov, terminat cu scorul de 3—0 (12, 13, 8). în favoarea brașovenilor.

În campionatul feminin

RAPID ȘI I.E.F.S. — ÎNVINGĂTOARE

În avanpremiera etapei inaugurale a returului campionatului diviziei A feminine de volei, ieri seară s-au disputat, în sala Giulești, partidele Rapid — C.P.B. 3—1 (6, —14, 7, 2) și I.E.F.S. — Constructorul București 3—1 (6, 11, —5, 6).

UN ARBITRU ROMÂN CONDUCE MECIUL DE RUGBY ITALIA—PORTUGALIA

Duminică, la Padova, echipa de rugby a Italiei va întîlni — în cadrul „Cupei națiunilor — F.I.R.A.", XV-le Portugaliei. Meciul va fi condus la centru de arbitrul român *Teodor Witing*.

„JONCȚIUNE" LOT A — RAPID, LA SALONIC

- **DIMINEAȚA — UN GRUP DE ELEVI SÎRGUINCIOȘI, DISCIPLINAȚI, SERIOȘI; SEARA — UN GRUP DE INVITAȚI ELEGANȚI, SIMPATICI, APLAUDAȚI**
- **RAPIDIȘTII AU SOSIT LA HOTEL OLIMPIA, ÎNCÎNTAȚI DE FORMA LUI NEAGU ȘI BOC**
- **DUPĂ „SEISMUL" DE PE KARAISKAKIS**

SALONIC, 19 (prin telefon, de la trimisul nostru special).

Partida cu P.A.O.K. a trecut, ea a fost analizată cu luciditate, cu o forță de judecată și cu o competență de care s-au arătat capabili chiar și cei mai tineri componenți ai lotului. Am pretenția că-i cunosc bine pe cei mai mulți dintre internaționalii noștri. Dar, cu prilejul acestei foarte operative ședințe de analiză, am descoperit fațete noi ale cunoștințelor lor teoretice asupra jocului.

Aici ar fi momentul să vorbim despre echipa națională în orele ei dinafara antrenamentelor și jocurilor care mi se par la fel de importante, pentru stabilirea unui prestigiu și a unei aprecieri, ca și minutele de luptă cu adversari faimoși. Acești jucători, cunoscuți de mult în Europa și dincolo de Europa, alcătuiesc dimineața un grup de elevi sîrguincioși, disciplinați și serioși la antrenamente. N-am auzit o dată, în cele șase ședințe de pregătire pe care le-am urmărit, o intervenție reprobatoare sau de stimulare din partea antrenorilor **Angelo Niculescu** și **Ion Voica.** Cei doi tehnicieni au de lucru doar în privința corectărilor, a conducerii propriu-zise a antrenamentului. Seriozitatea cu care lucrează componenții lotului vine din convingere și din conștiință. Și lucrul e valabil atît pentru foarte tinerii **Ștefan** sau **Iordănescu** sau **Dumitru**, cît și pentru vechii fotbaliști călîți în zeci și zeci de partide, **Lupescu** și **Adamache.**

Seara, cei care au transpirat din plin la antrenament, devin un grup de invitați eleganți, simpatici și aplaudați, așa cum a fost grupul tricolorilor la intrarea în sala de recepție a hotelului „Panorama", unde gazdele noastre, clubul P.A.O.K. Salonic, au oferit vineri o frumoasă recepție. Am aflat, cu acest prilej, de cîtă considerație se bucură jucătorii români din partea colegilor lor din clubul de aici. Și asta nu numai pentru că Pariadis, Koudas, Aslanidis sau Apostolidis

Eftimie IONESCU

(Continuare în pag. a 3-a)

SĂPTĂMÎNA SPORTIVĂ INTERNĂ

Acolo unde doar pasul purta pe singurii cutezători ai înălțimilor, muncitorii forestieri, într-o zonă de puternice a naturii sălbatice, omul constructor va supune muntele — așa cum a făcut-o de nenumărate ori, pe diverse șantiere din țară în anii socialismului — pentru ca să prindă viață complexul hidrotehnic și energetic Cerna — Motru — Tismana.

Analizînd și aprobînd, într-o recentă ședință, propunerile privind realizarea complexului, Comitetul Executiv al C.C. al P.C.R. înscrie această lucrare de anvergură — numai în prima sa etapă, amenajarea necesită circa 1 800 000 m.c. excavații, din care circa 38 000 m.c. în subteran și un volum de terasamente de peste 4 milioane m.c. — în ampla operă de îndeplinire a Directivelor Congresului al X-lea al P.C.R., privind dezvoltarea multilaterală a României socialiste.

Constructorii de drumuri, acești pionieri ai muntelui, vor deschide pîrtii colegilor lor hidroenergeticieni și constructorilor de rețele și stații electrice, înarmați cu recunoscuta lor știință de nivel mondial, verificată în practica marilor șantiere care au creat Bicazul, Argeșul, Lotrul, Porțile de Fier. Noua amenajare, sursă hidroenergetică de mare putere, cu folosință complexă și economicoasă, va fi un motor și un adiacent necesar al marilor unități industriale din zona Rovinari — Craiova, rezolvînd, totodată, problema deficitului de apă în această zonă tot mai intens populată și urbanizată, dar care își extinde și suprafețele agricole irigate.

Bazinul Jiului va fi, în perspectivă, beneficiarul unui transfer de apă, în scopuri complexe — premieră pe țară — trei județe (Caraș-Severin, Gorj și Dolj) concluzrînd la finalizarea lucrării. Și astfel această zonă, de o neasemuită frumusețe naturală, va intra în circuitul turistic pe poarta largă a modernizării și eficienței economice. Itinerarii diverse se vor încadra străvechea sta-

Paul SLĂVESCU

(Continuare în pag. a 3-a)

Sportul Magazin

UN ÎNDREPTAR PENTRU MUNCA EDUCATIVĂ ÎN MEDIUL SPORTIV

Cu o operativitate demnă de invidiat (ba chiar de imitat), cu un gust temeinic pentru cercetare și realizare practică, vrednicul colectiv al Centrului metodologic de studii și documentare de pe lîngă Consiliul județean Pentru educație fizică și sport Timiș ne-a dat recent o nouă mostră a calităților sale.

Ultimele documente de partid privitoare la îmbunătățirea activității politico-ideologice, de educare marxist-leninistă a tuturor oamenilor muncii au stat la baza unei consfătuiri de lucru organizată de biroul C.J.E.F.S. Timiș cu antrenorii, profesorii de educație fizică și activiștii sportivi din județ. Cu acest prilej au fost analizate lipsurile și neajunsurile muncii educative, manifestate în cele mai diverse sectoare ale activității sportive din județul Timiș. În planul de măsuri adoptat se menționa necesitatea stringentă a editării unei broșuri de îndrumare pentru activitatea educativă în procesul instruirii sportive.

Tocmai această sarcină importantă — ținînd seama de cerința cadrelor sportive de a avea un îndreptar în acest domeniu — a revenit Centrului metodologic din Timișoara, aflat sub conducerea primului nostru doctor în educație fizică, prof. univ. C. I. Bucur. Valorificînd excelent experiența îndelungată a unor antrenori și profesori, centrul timișorean a elaborat textul broșurii

MUNCA EDUCATIVĂ în procesul educației fizice și sportului : Timișoara, 1972 : 52 pag.

Lucrarea este opera colectivă a 11 cadre competente și bine documentate din județ al căror efort s-a analizat spre întocmirea unui îndreptar pentru uzul cadrelor didactice de specialitate, antrenorilor și sportivilor. Intenția a fost pe deplin realizată.

Sumarul lucrării debutează cu partea sa cea mai consistentă, dedicată **formelor și metodelor de lucru în munca educativă cu elevii și studenții** supuși procesului de educație fizică sau sportivă. Firește că profesorul, dascălul de astăzi, trebuie să utilizeze cea mai largă gamă de forme și mijloace educative care caracterizează pe pedagogul de tip nou, ce urmărește permanent perfecționarea propriei sale munci pentru realizarea unui proces instructiv-educativ optim. Iată de ce se subliniază că în cadrul lecției de educație fizică și a activității sportive există cadrul cel mai propice de a face educația tinerilor în spiritul moralei comuniste, al patriotismului socialist și internaționalismului proletar. Educația fizică și sportul oferă un domeniu deosebit de prielnic realizării educației pentru colectiv, în colectiv și prin colectiv, ca și educației prin muncă și pentru muncă, formînd la tineri dăruirea de a munci și dragostea pentru muncă.

În același fel, analitic și substanțial, sînt tratate **aspectele muncii educative în activitatea sportivă de masă, ca și în activitatea sportivă de performanță** (capitol ce ar fi meritat o amplă extensie și mai multă grijă în modalitățile de expresie, ținînd seama de caracterul public al lucrării). De mult interes se vor bucura exemplele de **planuri calendaristice și de lecții pentru orele de muncă educativă cu sportivii.**

Nu știm în ce tiraj a fost editată broșura de la Timișoara, dar considerăm că ea merită o difuzare pe scară națională, iar dacă e cazul chiar o reeditare masivă la editura Stadion.

„EXPEDIȚIILE CUTEZĂTORII", o inițiativă unică pe continent!

Expoziția organizată la Palatul pionierilor cu tema **„Expedițiile Cutezătorii-1971"** continuă să stîrnească un mare interes în rîndul „cravatelor roșii" și al școlarilor din Capitală. Ceva mai mult, zilele trecute expoziția a fost onorată de vizita tovarășului **Mircea Malița**, ministrul Educației și Învățămîntului. Distinsul oaspete a apreciat faptul că **„Expedițiile Cutezătorii" reprezintă o acțiune de amploare, de o mare complexitate, o inițiativă extraordinară cu o remarcabilă valoare educativă.** Participanții la expediții au prilejul de a-și lărgi orizontul cunoștințelor, de a-și dezvolta imaginația, de a învăța să se autogospodărească. În același timp, parcurgînd pe jos zeci de kilometri, pe fir de ape sau pe cărări de munte, micii turiști se bucură de o ambianță cuceritoare, în măsură să favorizeze mai mult decît o permanentă bună dispoziție, o stare de sănătate și de robustețe, să contribuie la călirea organismului.

Iată și explicația pentru care **de la prima ediție a „Expedițiilor Cutezătorii", care a avut loc în anul 1969, cu 45 de echipaje și 3 600 de participanți, s-a ajuns, în vara anului 1970, la 70 de echipaje, însumînd aproape 10 000 de „cravate roșii", pentru ca anul trecut, în marea recreație a vacanței, să consemnăm prezența în competiție a 201 echipaje cu aproximativ 20.000 de iubitori ai drumeției și turismului.**

Așadar, **„Expedițiile Cutezătorii"** se bucură de mare trecere în rîndul pionierilor și școlarilor, reprezentînd o modalitate ideală de a practica turismul complex, dacă îl putem numi astfel. În peregrinările lor prin cele mai pitorești zone geografice ale țării, participanții la expediții nu se limitează la contemplarea naturii, ei își valorifică din plin cunoștințele, se comportă ca niște autentici cercetători în domeniul arheologiei, speologiei, etnografiei, caută să descopere comori ale artei populare pe care le colectează cu migală de artizani. Expoziția de la Palatul pionierilor reușește într-o bună măsură multe exponate, deși ea reprezintă numai o sinteză a acestei munci minuțioase de cercetare.

Nu-i lipsit de interes nici faptul că prin intermediul acestor turiști plini de cutezanță a fost descoperită o cetate dacică de la începutul veacului I, undeva în apropierea localității Orăștioara, fapt care a fost punctat, cu elogiile cuvenite, de reprezentanți de seamă ai științei arheologiei de la noi, în frunte cu academicianul Constantin Daicoviciu.

Inițiativă **unică** pe continent, **„Expedițiile Cutezătorii"** tind să-și sporească necontenit numărul și implicit popularitatea.

T. St.

„UHĂI BADE... !"

Nu de mult, mă aflam la o vînătoare colectivă la iepuri și fazani. La una dintre goane, l-am avut vecin de stand pe cunoscutul cîntăreț de muzică populară Emil Gavriș. Într-o vreme, îmi trece prin față un iepure tare grăbit. E cam departe și-l las în pace. Nici măcar nu ridic pușca rezemată de copac. Dar maestrul epolează rapid și trage două focuri, iepurele însă se tot duce, mai sănătos decît era înainte de „întrevederea" cu cîntărețul. Și, atunci, mă pune dracul să-i strig : „Maestre ! Ești celebru și în pădure ! Iepurele ăsta, deși era gata-gata să moară, a glăsuit ceva în legătură cu „Uhăi bade...!" Răspunsul pe care mi l-a trimis maestrul, de la vreo cincizeci de metri, prin pădurea care, după cum știți, are urechi, este absolut nepublicabil.

În rest, ziua aceea de vînătoare a fost extraordinară. Pădurea încărcată de chiciură era plină pînă la refuz de candelabre de argint. Gerul ne stimula mișcările și glumele. Ca în alte rare ocazii, vînătorii au tras în ziua aceea ca niște maeștri, iar „tabloul" zilei înfățișa vreo cincizeci de fazani și ceva mai mulți iepuri. Erau doi motive de bună dispoziție și poate doar regretul că era ultima zi de vînătoare a lui '71. Dar ziua mi-a rămas întiparită în memorie, grație unuia dintre foștii mei tovarăși de vînătoare. Lucrurile, la sfîrșitul unei zile de vînătoare, sînt destul de banale. Dar acest tovarăș de vînătoare a ținut ca în ziua aceea să nu fie așa. Astfel, cînd organizatorul vînătorii ne-a întrebat, ca deobicei, ce am împușcat fiecare, acest tovarăș al meu de vînătoare a răspuns la modul serios și spre stupefacția organizatorului :

— *Eu am împușcat doi iepuri și jumătate...*

— *Cum adică ! s-a mirat organizatorul.*

— *Așa, bine. Am împușcat „clar" doi iepuri, iar în al treilea, care a căzut, am tras și eu și nenea Manolache... Cine știe care dintre noi doi l-a împușcat ?... Iată de ce, pe drumul de întoarcere acasă, am rîs cu toții, de la Mihăilești și pînă la București...*

Ilie CARCIU

ADEVĂRURI

Frumusețea spectacolului sportiv constă în plastica mișcărilor, dar și în încărcătura pasională a întrecerii dintre echipe sau dintre parteneriî individuali.

● Tactica și strategia sînt necesare în orice întrecere sportivă, dar ele nu trebuie să transforme cîmpul de joc într-un cîmp de război.

● Cine urmărește să obțină rezultate favorabile cu orice preț și prin orice mijloace nu poate purta numele de sportiv. Victoria trebuie să fie fructul superiorității tehnico-tactice, dar și al loialității celor ce se înfruntă pe o arenă sau pe un stadion.

D. MORARU-SLIVNA

ASTĂZI, PATINAJUL CLUJEAN MARCHEAZĂ

100 DE ANI DE EXISTENȚĂ

Cînd, în 1866, membrii „Asociației plimbărilor" au amenajat parcul din miezul Clujului și au creat un lac de dimensiuni reduse, amatorii de activități pe gheață au crescut vertiginos, generînd astfel ideea extinderii spațiului alb și creării unei asociații de patinaj, care să guverneze această activitate ce se anunța prosperă. Asociația, care s-a constituit la 20 februarie 1872, avea drept scop — cum glăsuia însuși statutul ei emis chiar în ziua constituirii — **„propagarea și răspîndirea sportului de patinaj".** Scop ce se împlinea... văzînd cu ochii, pentru că lacul (înghețat de gerurile secolului trecut mai multe luni pe an) a cunoscut o nemaipomenită animație, stîrnită de reprezentanții tuturor vîrstelor, reuniți aici atît din plăcerea alunecării pe gheață, cît și din cea a colportării ultimelor vești sau cancanuri, N-au lipsit, bineînțeles, nici temerarele domnișoare în rochii lungi și pălării generos ornamentate, pornite să înfrunte apostrofările „persoanelor serioase" și denigrările consorelor lor ce țineau la reputație.

Inițiativa clujeană de acum un secol nu s-a rezumat, însă, la a propaga mișcarea pe gheață și la a căpăta adepți. Rezultatele ei au fost mult mai bogate : creînd acestui sport o bază și apropiindu-i o importantă masă de practicieni, patinajul clujean avea să se înscrie mai tîrziu — și pentru o îndelungată perioadă — în dificila competiție a titlurilor naționale, dispută pe care el avea s-o transeze, de atîtea și atîtea ori, în favoarea sa.

Cînd însă iernile clujene, din ce în ce mai blînde și patinoarele artificiale, răsărite în alte localități, au suprimat atuurile deschizătorului de drum, orașul de pe Someș a fîntrat într-un apăsător anonimat, scădere de formă în care-l găsește, de altfel, și sărbătoarea centenarului de astăzi. Eclipsa din care bătrîna Napocă va ieși — sperăm — curînd, grație oglinzii de gheață (patinoarul artificial) aflat acum în prezilele dării sale în folosință.

Și cum centenarul patinajului clujean se cere sărbătorit pe... gheață, iată și motivele pentru care nu marcăm astăzi decît aniversarea a 100 de ani de la înființarea primei grupări de patinaj din România, urmînd ca sărbătorile generate de această prestigioasă aniversare să le înregistrăm luna viitoare, cînd patinoarul artificial — acest splendid dar făcut centenarului — își va deschide porțile

Nușa DEMIAN

EMOȚIA ȘI PERFORMANȚA...

Studii ale cercetătoarei Iudith MOSCU reluate în publicații de peste hotare

Editura **„Luigi Pozzi"** din Roma a publicat : recent, o broșură cuprinzînd lucrarea unei romance : **„Studii psihofiziologice asupra emotivității la sportivii de performanță"**, de IUDITH MOSCU, de la Institutul de psihologie al Academiei Republicii Socialiste România. Puțin mai înainte, revista **„Medicine du Sport"**, organ oficial al Societății franceze de medicină a sportului, făcea loc, în numărul 3, din 1970, articolului **„Diagnosticul emotivității la sportivi"**, aparținînd aceleiași autoare.

Ne face o deosebită plăcere să recunoaștem în persoana cercetătoarei Iudith Moscu, pe fosta performeră a tirului feminin românesc, maestră a sportului, coautoarea acelei splendide performanțe obținute în anul 1955, cînd — — la campionatele europene de la Tunari — echipa fetelor noastre a cucerit primul loc la proba de armă liberă.

Părăsind activitatea competițională, Iudith Moscu s-a consacrat profesiunii pentru care s-a pregătit — aceea de cercetătoare în domeniul psihologiei, fixîndu-și aria preocupărilor în domeniul atît de dificil, de gingaș și de controversat al emotivității la sportivii de performanță.

Ea și-a propus să caute răspunsul la cîteva întrebări de mare actualitate : **„Este necesară emoția în sport ?", „Febra de start reprezintă un dușman sau un aliat al sportivului ?", „În ce măsură putem stăpîni, sau dirija, starea emoțională a concurentului pentru a-i fi de folos în obținerea performanțelor maxime ?"** și multe altele.

La poligonul Tunari, cercetătoarea și-a amenajat un mic laborator, unde face zeci și zeci de investigații (la trăgători), folosind o metodă modernă, asocierea reacției verbale (la cuvinte test) cu înregistrarea simultană a electrodermogramei.

Și iată că rezultatele experimentelor sale de mai mulți ani văd lumina tiparului peste hotare, cuceresc admirație și elogii.

Ne gîndim că editura „Stadion" ar fi bine inspirată dacă i-ar solicita Iudithei Moscu o lucrare de sinteză a cercetărilor sale.

Sportul modern, performanța de astăzi, cu uriașele sale solicitări fizice, dar și nervoase, nu se poate lipsi de asistența calificată a psihologilor.

Valeriu CHIOSE

O imagine de album. Tunari — 1955. Iudith Moscu (X), împreună cu echipa feminină de tir a României, pe cea mai înaltă treaptă a podiumului Campionatelor europene.

Confuzie
Desen de *ROMULUS SCARLAT* — Moreni

F. C. SANTOS — scoasă la... licitație!?

Fost corespondent al agenției de presă TASS în Brazilia, Igor Fesunienko, un mare îndrăgostit de fotbal, a publicat — la întoarcerea din Rio — o serie de reportaje despre culisele fotbalului brazilian, oferind zeci de anecdote și amănunte fascinante.

În continuare, reproducem fragmente dintr-unul din reportajele ziaristului sovietic, referitor la viața intimă a unuia din cele mai mari cluburi sud-americane, F.C. Santos, proprietarul lui Pele.

...Într-o dimineață de aprilie a anului 1970 secretara a bătut insistent în ușa cabinetului generalului Ribeiro, vicepreședintele celebrului club brazilian de fotbal, Santos.

Ca de obicei, generalul citea ziarele. Îndeletnicire de la care nu-i plăcea să fie deranjat. Auzind, însă, că este vorba de o vizită foarte importantă, că un oaresare Ibrahim Zaidan a venit tocmai din Africa să-l vadă, generalul Ribeiro a îndepărtat, nemulțumit, ziarele și a încuviințat : „să intre !"

După cîteva clipe, în fața vicepreședintelui se afla un tînăr smead, care s-a recomandat drept reprezentant al clubului „Marakesh Football" din Rabat, explicînd că șefii săi, magnați petrolului marocan, intenționează să înființeze un club de renume mondial, în care scop vor să cumpere cîteva jucători brazilieni de primă mînă.

Obsedat de dificultățile materiale prin care trecea clubul său, Ribeiro s-a înviorat brusc, și-a invitat interlocutorul să ia loc, dar după un prim moment de exuberanță s-a mohorît.

— Dar campionatele mondiale din Mexic ? — s-a lamentat.

— Ei, să lăsăm campionatele mondiale — a exclamat cumpărătorul. Noi cumpărăm jucătorii acum și îi luăm după terminarea campionatelor din Mexic...

Om practic, generalul s-a gîndit că afacerea este surîzătoare, doar — știe toată lumea — posibilitățile regilor marocani al petrolului sînt nelimitate... Cu ajutorul contabilului clubului, Ribeiro a consultat cursul dolarului, l-a comparat cu valoarea celor două monede naționale, a dat cîteva telefoane și... a anunțat prețurile : Carlos Alberto — 130 000 de dolari, Joel, stcerul lui Santos și al echipei naționale, tot 130 000, Rildo, 150 000 ; Coutinho, partenerul lui Pele, și mijlocașul Lima au fost evaluați la 120 000 de dolari fiecare, cei mai mic preț (100 000 de dolari) fiind solicitat pentru Dorval, care împlinise deja 30 de ani.

Afacerea părea ca și terminată cînd — a doua zi — vizitatorul african a anunțat că șefii săi, consultați telefonic, nu sînt de acord cu achiziționarea lui Dorval și că, totuși, suma li se pare prea mare...

După cîteva cești de cafea, suma generală a tranzacției a fost coborîtă cu cîteva zeci de mii de dolari, iar marocanul — evident mulțumit — l-a întrebat pe Ribeiro despre posibilitățile unei cumpărări suplimentare.

— Desigur... Doar Djalma Diaz și Pele nu noi îi vînduți sau transferați.

...O dată terminate tratativele, vicepreședintele i-a invitat în cabinetul său pe reporteri și i-a informat că jumătate din prima echipă a lui Santos a fost vîndută unei țări africane care a hotărît să-și dezvolte fotbalul, clubul brazilian urmărind prin aceasta nu interese materiale directe, ci răspîndirea fotbalului în lume !

Bomba fusese aruncată, discuțiile — pro și contra — se înfierbîntau, jucătorii vînduți — care aflaseră ei înșiși de tranzacție din presa de dimineață — protestau cu vehemență, cînd a apărut pe piață numărul de vineri al săptămînalului „Placar", tipărit la Sao Paulo, care anunța în manșetă : SENZAȚIE ! UNUL DINTRE REDACTORII NOSTRI A CUMPĂRAT JUMĂTATE DIN ECHIPA SANTOS !

Într-adevăr, trimisul potentaților marocani fusese un... ziarist din Sao Paulo, care publica acum fotocopia scrisorii generalului Ribeiro și scurta că toată farsa se întîmplase în ziua de... 1 aprilie !

Comentariul săptămînalului era, însă, mult mai amar decît scuzele reporterului : **„Am dorit să demonstrăm că responsabilii fotbalului nostru nu au nici o pregătire și nu sînt în stare să conducă treburile unui club. Am vrut să arătăm că Santos se află într-o mare jenă financiară. În sfîrșit, am vrut să arătăm cît de necesară este încheierea unor acorduri ferme între jucători și cluburi în așa fel încît primii să nu mai fie niște simple unelte".**

A doua zi, Ribeiro demisiona...

ASTĂZI ÎNCEPE, OLIMPIADA!

O știre, într-adevăr, senzațională : startul olimpic a fost defalcat cu 6 luni și se dă astăzi ! Unde ? În... „Sala Palatului" !

Să fim bine înțeleși, este vorba despre un start... muzical, umoristic și coregrafic, adică de spectacolul „VINE, VINE... OLIMPIADA !", prezentat de teatrul de revistă și comedie **„Ion Vasilescu"** din București. **Ciupi Rădulescu** și **George Mihalache**, un cuplu consacrat în revuistica de inspirație sportivă, prezintă o avancronică pe portativ a marii confruntări olimpice de la München.

„Lotul" pe care-l aliniază la... rampă cuprinde cîteva vedete îndrăgite de marele public : **Nicolae Nitescu, Lucky Marinescu, Dorin Anastasiu, Cornel Constantiniu, Petre Geambașu, Norina Alexiu, Rodica Paliu, Doina Tamaș, Maria Bernacki,** formația vocal-instrumentală **„Savoy"** și **Ciupi Rădulescu,** care apare în dublă ipostază de autor și interpret.

Așadar, cîntec, dans, glume, voie bună, pe o temă sportivă de mare actualitate.

Nutrim speranța că „olimpicii" noștri, stimulați de atenția ce li se acordă, vor face totul pentru a nu dezmînți speranțele ce se pun în ei, răspunzînd astfel : **„Vine Olimpiada ? Las' să vină, sîntem gata !** (V. CH.)

D-ale fotbalului

● *Voința echipei de a învinge face uneori mai mult decît tehnica individuală. Dar nu întotdeauna. Deci...*

● *Sudura dintre compartimente este de un singur fel : autogenă.*

● *Cînd ai cap, argumentele stau în... picioare !*

● *Arbitrul care dă decizii greșite nu-și dă seama că, pînă la urmă, acestea sînt împotriva lui ?*

● *Nu e nevoie să fie desemnat chiar căpitanul echipei, ca să rateze o lovitură de la 11 metri.*

Barbu ALEXANDRU

Răspunde Ion Poștașu

KETT GROZA, ARAD. Am primit caricaturile. Una dintre ele va apare într-un număr viitor. V-aș sfătui să dați mai multă atenție desenului. Începutul, oricum, e promițător.

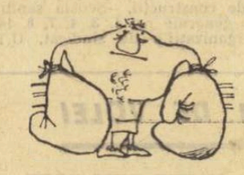

P. GOCIU, BRAILA. Cassius Clay are 30 de ani. Meciul lui revanșă cu Joe Frazier va avea loc în vara aceasta.

C. COSTAȘ, MORENI. Deși ofna nu este sportul meu nr. 1, așa cum pare să fie pentru dv., am parcurs cu deosebit interes cele patru pagini mari ale scrisorii dv., care reprezintă o caldă pledoarie pentru acest sport. În esență, faceți apel la spriinul Televiziunii : **„Tovarășul Cristian Topescu care, în treacăt fie spus, este un băiat foarte simpatic, face ce face și reușește să ne dea la televizor cîte un meci de fotbal sau o întrecere în alt sport, disputată chiar peste hotare și a cărei vizionare era nesperată, dar în problema propagandei pentru oină n-a făcut nimic. Poate că n-a văzut un joc de oină așa cum trebuie, și, de aceea, acest sport nu-i suscită interesul".** Sînt convins că rîndurile dv. nu-l vor lăsa indiferent pe Cristian Topescu. Să știți, însă, că, în primul rînd, oiniștii pot face propagandă pentru acest sport. Prin jocul lor ! Fu vorbește cu Topescu, iar dv. vorbiți cu ei !

ELENA NEDELEA, BOLINTINUL DIN VALE. Iată și cea de-a șpta minune a lumii ; o fată care ne scrie șase pagini despre... hochei pe gheață ! Va veni, probabil, ziua, cînd nici halterele nu vor mai fi un sport exclusiv masculin ! Vă promitem că vom scrie mai mult despre acest sport, mai ales dacă hocheiștii noștri ne vor da ocazia. Și încă ceva : nu numai că nu ne gîndim să venim pe patinoar pentru a vă... săpuni", cum vă exprimați dv., dar apreciem faptul că, în ciuda faringo-amigdalitei „de toată frumusețea", pe care ați prins-o, în iarna aceasta, la hochei, nu vă gîndiți să trădați acest sport, pentru altul mai confortabil. De pildă, tenisul de masă !

MARIN CHIRIȚĂ, CĂLĂRAȘI. **„Sîntem opt colegi de serviciu și ne-am împărțit în două tabere, din cauza fotbalului. Patru dintre noi (printre care și eu) susținem că meciul Portugalia — România (3—0) din preliminariile campionatului mondial n-a fost transmis, în direct, la Televiziune. Ceilalți patru afirmă cu tărie contrariul și ne tachinează, spunînd că ne-a slăbit memoria, că nu ne mai ajută condiția fizică etc. Vă rugăm, ca un bun arbitru ce sînteți, să „fluierați" sfîrșitul disputei".** Mă grăbesc, în primul rînd, să spun că memoria nu v-a slăbit de loc. Dacă aș fi medic, v-aș elibera și un certificat în acest sens ! Partida Portugalia — România a fost filmată și transmisă a doua zi la televiziune.

C. SBERA, COMUNA BAZOSU NOU. Rapid a pierdut cele două meciuri cu Tottenham, cu 3—0 la Londra și cu 2—0 (nu 3—0) la București. Și cu care aș fi jurat că un șef contabil nu poate să încurce cifrele ! Achitați-vă pariul și... nu mai faceți altul !

GHEORGHE MITRĂCHE, CARACAL. Semifinalele campionatului european de fotbal vor avea loc într-una din următoarele trei țări : Anglia, R.F. a Germaniei și Belgia, în această ordine preferențială și bineînțeles, în funcție de calificarea țărilor respective în semifinale. Perechile vor fi trase la sorți, ele urmînd să dispute UN SINGUR MECI. În caz de egalitate și după prelungiri, meciurile se vor rejuca.

MARIN PASCALU, BUCUREȘTI. **„Un fundaș, executînd o lovitură acordată pentru ofsaid, poate trimite mingea în poarta cealaltă, înscriind astfel un gol ?".** Nu, întrucît pentru ofsaid se acordă o lovitură liberă INDIRECTĂ. Dar, credeți că dacă nu l-ar opri regulamentul, un fundaș ar înscrie un gol din propria sa jumătate de teren ? Așa au măcar o explicație...

Ilustrații : N. CLAUDIU

În vizită la ȘTEFAN DOBAY FOTBALISTUL-LEGENDĂ

● 24 de ani pe gazon ● *„Cred că vom fi în semifinalele campionatului Europei"* ● Dobay filatelistul, Dobay pianistul ● „CEL MAI FRUMOS GOL L-AM MARCAT LUI GLASER" ● Tătaru I nu voia tricoul cu nr. 11 ● „CONSTANTIN A ÎMPLINIT VISELE MELE !"

Recunoașteți pianistul ?

Foto : S. BAKCSY

Da, ȘTEFAN DOBAY poate fi considerat o legendă vie a fotbalului nostru, căruia i-a dăruit cei mai frumoși ani ai vieții sale și care, în schimb, i-a oferit cele mai frumoase satisfacții : ani în șir în rîndul celor mai buni fotbaliști din țară, de 41 de ori în echipa națională, prezent la două turnee finale ale campionatului mondial, campion național în repetate rînduri cu Ripensia etc. etc. apoi antrenor la C.C.A. din anii de glorie, antrenor al echipei naționale care a învins Iugoslavia la ea acasă, în 1956...

— **Am 63 de ani ; 53 au fost ai sportului, și în special, ai fotbalului. Am atîtea amintiri din viața asta minunată, petrecută pe gazon, am strîns atîta experiență, încît e păcat ca ea să se piardă și, de aceea, lucrez la o carte de amintiri care va cuprinde atît epoca fotbalului antebelic, cît și pe cea postbelică. Pentru că am jucat aproape un sfert de veac. Am început în 1924 la Unirea Timișoara, cînd aveam 14 ani, și mi-am încheiat activitatea la 8 iulie 1948, la Mediaș. Eram la Kareș și ultimul meu adversar a fost U.T.A.**

Aceste cuvinte mi le-a spus Ștefan Dobay la Tg. Mureș unde locuiește acum și unde l-am vizitat cu cîtva timp în urmă. Avînd un sac fără fund cu amintiri și o atît de bogată experiență de jucător și antrenor, discuția cu el este dintre cele mai plăcute. Firește, nu putem ocoli chestiunea la ordinea zilei : cele două meciuri România — Ungaria :

— **Noi avem perspective frumoase de calificare,** spune Dobay, **și asta din mai multe motive : mai întîi pentru că avem o echipă tînără, obraznică în sensul bun al cuvîntului, călită în bătălii dintre cele mai aprige, cu o puternică dorință de afirmare și de confirmare a rezultatelor de pînă acum ; apoi, primul meci îl jucăm la Budapesta, unde putem pîndi adversarul și găsi cea mai bună tactică în vederea returului de la București ; în al treilea rînd avem un antrenor, vorbesc de Angelo Niculescu, care și-a dovedit capacitatea și prin rezultate. Pe scurt, cred că vom fi în semifinalele campionatului Europei. Trebuie însă să aliniem cea mai bună echipă, cu toate vedetele ei. Este inadmisibil să nu se poată conta în orice moment — din cauza înfumurării lor — pe jucători ca Dobrin sau Dumitrache, pe care și i-ar dori orice reprezentativă din lume. Dar, sper că atît unul, cît și celălalt au ajuns singuri la această concluzie.**

— **Pe vremuri, și noi, intervine soția lui Dobay, eram în concurență : fiecare dorea ca soțul ei să se prezinte cît mai bine la meciuri, să se scrie cît mai frumos despre el prin ziare.**

Vorbim apoi despre altă pasiune, mai recentă, a lui Dobay : filatelia. Tocmai îi trimisese la București, lui Mircea David, alături de care a jucat atîtea meciuri, un plic cu timbre. Clasoare, pensete, albume de mărci din toată lumea. Observăm într-una din camere un pian cu coadă :

— Cine cîntă la pian, Pișta-baci ?

— **În familia mea au cîntat toți : părinții mei, eu, soția mea, fiul meu.**

— **Pișta cîntă muzică populară și romanțe, eu muzică clasică, și băiatul nostru — muzică ușoară,** intervine din nou soția lui Dobay.

Și cel care ani de zile a încîntat tribunele cu cursele sale pe extremă, ne probează pe moment cunoștințele sale muzicale, acordurile romanței „Trece-un car cu boi pe drum" umplînd camera.

Revenim la fotbal, după acest intermezzo :

— Care ar fi cele mai plăcute amintiri de pe gazon ?

— **Firește, perioada în care am antrenat pe C.C.A., din iunie 1955 pînă în martie 1957. Am avut norocul să întîlnesc niște jucători de aur și ca valoare fotbalistică și ca oameni. M-au înțeles, i-am respectat, îmi face și azi plăcere să mă întîlnesc cu ei. Toți erau îndrăgostiți de fotbal și asta contează enorm. Ce, Ghiță Cacoveanu era un mare talent ? Nu, dar se pregătea cu sîrguință, respecta indicațiile și a ajuns în echipa națională. Sau, Tătaru I : nu voia în ruptul capului să joace extremă stînga. El fusese inter stînga. Dar acolo îl aveam pe Fery Zavoda. I-am dat cu sila tricoul nr. 11 (mă uitam cu nostalgie la el pentru că numărul acesta îl purtasem și eu). Pînă la urmă, l-a îndrăgit. I-am învățat pe amîndoi (pe Fery și Tătaru) jocul pe care-l făceam altădată eu și Șobi Schwartz.**

— Ce jucător de la C.C.A. ați îndrăgit mai mult ?

— **Acum, după curgerea anilor, pot spune că acela care a împlinit visele mele de antrenor, a fost Constantin.**

...Era noapte de-a binelea cînd am plecat din casa în care fiecare colțișor parcă îți vorbea despre fotbal...

Mircea TUDORAN

judo

Finalele de juniori

CAMPIONUL INTERNAŢIONAL C. NICOLAU ÎNVINS ÎN PRIMUL TUR!

IAŞI, 19 (prin telefon, de la trimisul nostru). Finalele campionatului republican de judo (juniori mari şi mici) au început în sala „Agronomia" din localitate sub semnul unor mari surprize. Cea mai spectaculoasă dintre acestea a fost înfrîngerea proaspătului campion internaţional **Cristian Nicolau** care, în primul tur, mult prea sigur de sine, lăsîndu-se chiar aşteptat cîteva minute de adversar şi de arbitri — ca o mare „vedetă" — a început partida inaugurală cu **Diethelm Iost** (Trotuşul Oraşul Gh. Gheorghiu-Dej) complet descoperit. După numai cîteva secunde, a fost surprins cu o tai-otoshi (proiectare laterală), în urma căreia s-a văzut cu un apreciabil handicap. Cu toate eforturile din ultima parte, n-a reuşit să schimbe soarta partidei şi astfel a părăsit salteaua învins.

M. Notopol (Dinamo Braşov) a dispus în limita cat. 70 kg. prin yusci gachi (superioritate tehnică) de **I. Petrof** (Şc. sp. 2 Buc.), **C. Mihalca** (Vagonul Arad) l-a învins înainte de limită, în cadrul cat. 65 kg., pe colegul său **Şt. Mureşan**, iar **C. Coman** (Trotuşul) deşi a urcat de la cat. 70 kg la cat. 80 kg, l-a învins prin yusci gachi pe **I. Filip** (A.S.A. Piteşti).

Iată şi alte meciuri „tari" ale juniorilor mari: cat. 60 kg: **N. Traşcă** (I.E.F.S.) b. ippon **S. Buhai** (Voinţa Focşani); cat. 70 kg: **M. Notopol** (Dinamo Braşov) b. ipp. **C. Jacotă** (Metalul Roman); cat. 80 kg: **C. Coman** (Trotuşul) b. y. **D. Obreja** (Rapid Buc.); cat. +93 kg: **D. Iost** (Trotuşul) b. y. **Fl. Secu** (Şc. sp. 2 Buc.).

Cu mult interes sînt urmărite, pe a doua saltea, confruntările juniorilor mici. **Loghin Lazăr** (Vagonul Arad) a trecut de toţi adversarii pe care i-a întîlnit la cat. 65 kg.

Duminică dimineaţa au loc partidele semifinale şi finale.

Costin CHIRIAC

ALERGĂTORII DE CURSĂ LUNGĂ AI METALULUI BUCUREŞTI

...O zi obişnuită de lucru, ca multe altele în această iarnă. Dar una de muncă intensă, ceea ce dovedeşte că antrenorii secţiei — apreciată de altfel pentru cîteva valoroase rezultate — prepară cu seriozitate asalturile contra actualelor recorduri, personale sau naţionale, din primăvara şi vara anului olimpic. Se vede clar că secţia **Liei Manoliu**, a **Marianei Goth**, a lui **Şerban Ciochină** şi a colegilor lor, pregăteşte noi surprize plăcute iubitorilor atletismului din ţara noastră.

Aceasta este impresia generală pe care ne-a format-o şi consolidat-o vizita de zilele trecute în sala mică a complexului „23 August", acolo unde se antrenează atleţii clubului bucureştean Metalul. Căci, pe zgură, în jurul gropilor de sărituri sau al locurilor de aruncări, toată lumea desfăşura o activitate febrilă: se corecta trecerea peste garduri, se făceau exerciţii de forţă cu haltere, se efectuau curse lansate pentru mărirea fuleului... Corectări, observaţii, repetări la nesfîrşit.

ANTRENORII...

Georgeta Dumitrescu, Livia Todea, Constantin Nourăscu, Constantin Creţu, coordonaţi de **Silviu Dumitrescu**, formează colectivul de antrenori care trasează drumul destinelor atletice ale metalurgiştilor.

— **Ne împăcăm foarte bine** — ne spune S. Dumitrescu — **ne împărtăşim experienţa. Ne-am format un stil unitar de lucru, mai ales în privinţa pregătirii semifondiştilor şi fondiştilor. De aceea, în funcţie de vîrsta şi categoriile valorice ale atleţilor, fiecare dintre noi poate lucra — împreună sau alternativ — cu orice grupă.**

Într-adevăr acesta pare să fie primul dintre motivele care au deschis unora dintre atleţii de la Metalul porţile echipelor reprezentative, i-au urcat pe podiumul campionilor sau le-au înscris numele în rîndul recordmenilor. Lipsa intereselor minore, eliminarea concurenţei neprincipiale, conlucrarea în vederea atingerii aceloraşi scopuri — performanţele sportive de valoare — sînt poate marile cuceriri ale acestui colectiv de antrenori.

— **În momentul de faţă** — ne spune Georgeta Dumitrescu — **noi, antrenorii, continuăm munca de selecţie, pe care o considerăm de cea mai mare importanţă în creşterea sportivilor de performanţă. De primul pas făcut, depind şi următorii.**

ATLEŢII...

Speranţa cea mai mare a atleţilor metalurgişti se numeşte **Gheorghe Ghipu**, elev în ultimul an al unei şcoli profesionale auto. „Bătrînul" cum i se spune în ciuda anilor de juniorat, rămîne un exemplu de seriozitate, este omul care ştie să se liniştească, pe el şi pe alţii, cu vorbe domoale. **„Sperăm ca anul acesta să atingă o valoare europeană"** — sînt cuvinte spuse cu mîndrie de antrenorii săi. Iar el, cu mai multă modestie, îşi spune dorinţa simplu: **„Mă gîndesc la... al cincilea cerc olimpic..."** Şi pentru că cel mai bun junior al ţării în cursele de la 400 m în sus şi-a terminat pauza, îl urmărim cum se lansează din nou într-o cursă, asemănătoare aceleia de-abia încheiată, doar cu două minute înainte.

Mariana Goth, reprezentantă de frunte a metalurgiştilor, în peisajul atletismului românesc, zîmbeşte fericită lîngă cifra recordului său la „sută".

Foto: D. NEAGU

O căutăm din ochi pe cealaltă pretendentă la ultimul „inel" olimpic, săritoarea în lungime **Dorina Cătinean**, elevă la liceul „Mihai Viteazu". După un progres de 66 cm, realizat într-un singur an, îi mai lipsesc, acum, doar 14, pentru... a vedea cu ochii München-ul. Dar n-o găsim: şi-a efectuat, special, mai devreme antrenamentul şi s-a dus în sala mare a complexului, să mai „fure" ceva de la idolul ei dintotdeauna, **Viorica Viscopoleanu**, care se antrenează acolo. E una dintre modalităţile de a-şi completa antrenamentul... Nici **Tudoriţa Nedelea**, componentă a lotului balcanic de cros (**„are numai doi ani de atletism"**), nici **Cornelia Holub** (800 şi 1500 m) nu erau de faţă. Înconjurau (a cîta oară ?) parcul „23 August". Sînt fetele care aleargă lunar, chiar şi la minus 15 grade „modesta" distanţă medie de 800 km.

Facem cunoştinţă şi cu „cei care vin din urmă", aşteptînd confirmarea în lupta cu zecimile de secundă sau cu centimetrii: **Constantin Beberche**, care bate la porţile lotului republican de cros, **Nicolae Voicu** (semifond), **Vasile Mocanu** (greutate), **Ilie Rotaru** (ciocan), **Dida Scarlat** (garduri). În total, 70 de sportivi cu clasificare, rămaşi după selecţiile repetate, — principiul de bază în promovare, stabilit de colectivul de antrenori metalurgişti.

Am asistat la unul dintre antrenamentele specifice unei secţii cu alergători pe distanţe medii şi lungi. Am aflat amănunte despre o muncă mai puţin spectaculoasă poate, dar tot atît de plină de satisfacţii ca în orice alt sport. Preferinţele contează mai puţin. Mai înainte de toate este satisfacţia, bucuria de a te întrece cu tine însuţi. Acest adevăr l-am verificat prin vizita efectuată la antrenamentul atleţilor din clubul Metalul Bucureşti.

Radu TIMOFTE

fotbal

A.S.A. TG. MUREŞ A DEBUTAT ÎN TURNEUL DIN ALBANIA

O convorbire telefonică avută ieri dimineaţă cu antrenorul **Tiberiu Bone** ne-a oferit cîteva amănunte privind primul joc susţinut de A.S.A. Tg. Mureş în Albania. Partida s-a disputat joi în localitatea Vlora, în compania formaţiei Flamurti, din prima divizie, cu care A.S.A. a terminat nedecis: 0—0.

În prima repriză, ne spunea **Bone**, fotbaliştii mureşeni au acţionat mai puţin eficient, dar în a doua s-au comportat mult mai bine, şi-au creat ocazii de gol, ratate însă de **Lucaci, Fazekaş** şi **Hajnal**. A fost întrebuinţată formaţia: **Nagel — Szöllösi, Toth, Ispir, Czako, N. Naghi (Lucaci), Bölöny, Varadi, Mureşan, Fazekas, Hajnal**. Naghi a fost înlocuit, deoarece a suferit o întindere.

„JONCŢIUNE" LOT A — RAPID, LA SALONIC

(Urmare din pag. 1)

îi preţuiesc pentru valoarea lor de jucători, ci, aşa cum mărturisea vechiul internaţional Koudas, **„fiindcă băieţii din echipa României sînt foarte apropiaţi, deschişi şi prietenoşi, în opoziţie cu alţi internaţionali de valoarea lor care abia catadicsesc să-ţi adreseze cîteva cuvinte"**. Momentul cel mai frumos al festivităţii de vineri seară mi-a apărut cînd fiecare jucător de la P.A.O.K. s-a îndreptat spre corespondentul postului său din lotul nostru, înmînîndu-i cîte un cadou şi dăruindu-i o îmbrăţişare caldă.

Vineri după-amiază au apărut în holul de la „Olimpia" rapidiştii. Întreaga „trupă" afişează de altfel o bună dispoziţie vizibilă. Dintr-un sumar sondaj, am constatat că originea ei se află în meciul cu Etăr Tîrnovo, în care echipa s-a mişcat foarte bine, iar **Neagu** şi **Boc** au manifestat o formă mai mult decît promiţătoare. Giuleştenii întîlnesc marţi pe P.A.O.K. şi mai au în program încă două partide cu doi adversari încă nedesemnaţi. **Bazil Marian** a condus o şedinţă de antrenament în cursul zilei de sîmbătă, iar duminică toţi jucătorii Rapidului se vor afla în tribunele stadionului P.A.O.K., spre a-şi studia pe viitorul adversar care joacă în campionat cu Ethnikos.

„Catastrofa deceniului", cum numesc ziarele de aici înfrîngerea cu 5—0 pe teren propriu în faţa echipei Olandei, i-a afectat profund pe toţi iubitorii fotbalului din Grecia. Atacurile presei converg către selecţionerul englez **W. Bigkham**. Un ziar titrează pe toată lăţimea paginii întîi **„Quo vadis, Bigkham?"**. Insularul este acuzat de a fi intrat cu cinci debutanţi în teren, într-un meci ca cel cu Olanda, şi se consideră că absenţa lui Zutzos, Koudas, Papaioannou etc. a reprezentat principala armă oferită adversarului. Se cere cu insistenţă ca la 5 martie, ziua amicalului cu Italia, veteranii să-şi reia locul în echipă.

Cei din tabăra greacă sînt foarte nemulţumiţi, în schimb, olandezii au părăsit Atena fericiţi. Declaraţia lui **Cruyff** spune foarte mult: **„Acest 5—0 al naţionalei îmi provoacă tot atîtea satisfacţii ca şi cîştigarea Cupei campionilor europeni cu Ajax. Şi să nu vă miraţi! Motivele sînt următoarele: am fost pentru întîia oară căpitan al naţionalei şi am reuşit, în sfîrşit, cu selecţionata ceea ce performanţele cluburilor din Olanda obligau de foarte multă vreme — o victorie de proporţie"**. Cel mai bun fotbalist al Europei pe 1971 n-a uitat să adauge mulţumirile sale pentru gestul colegial al lui **Israel**, care i-a cedat banderola de căpitan, special pentru această întîlnire, spre a-l sărbători pe cîştigătorul „balonului de aur". Îndată după joc, **Cruyff** i-a înapoiat funcţia de onoare de căpitan al echipei. Să notăm că marele succes al reprezentativei Olandei e şi un mare succes al omogenităţii, explicabil dacă o să vă informăm că Ajax şi Feyenoord au dat nouă titulari. „Intrusul" selecţionatei conduse de **Fadhronc: extremul dreapta De Young.**

Faceţi cunoştinţă cu fruntaşele Diviziei C

TRACTORUL BRAŞOV (SERIA A XII-a)

Situaţia în clasament: 13 10 3 0 36-5 23p

De cîţiva ani, de cînd fosta divizionară B Tractorul participă în campionatul diviziei C, ea se află mereu printre cele mai bune echipe şi, an de an, a fost la un pas de a reveni în eşalonul secund. Acum, cînd conduce la jumătatea campionatului cu un avantaj destul de substanţial, trei puncte faţă de Metrom Braşov, Tractorul va aborda returul cu mult elan, cu încredere în forţele ei.

Fără exagerare, Tractorul se poate numi fruntaşa întregii divizii C, deoarece este singura echipă neînvinsă în tot turul.

Succesul înregistrat în toamnă se datoreşte, în bună măsură, seriozităţii cu care se pregătesc jucătorii pentru fiecare meci, indiferent că ei evoluează pe teren propriu sau în deplasare. Golaverajul realizat (36—5) vorbeşte de la sine, atît despre incisivitatea atacului, cît şi despre robusteţea apărării. Braşovenii au făcut o figură frumoasă şi în „Cupa României" calificîndu-se pentru etapa „16"-imilor. Acum, toată atenţia este îndreptată spre meciul de „Cupă" — 5 martie cu Politehnica Iaşi — în care braşovenii vor să-şi confirme potenţialul de joc. După aceea, campionatul! Iată lotul care, sub conducerea antrenorului Gh. Marinescu, a evoluat în toamnă: **Ov. Papuc, N. Cuteanu, V. Oană, I. Serb, I. Oancea, V. Rişniţă, Em. Petrică, I. Romanov, N. Dragnea, M. Grigore, Ov. Toia, Gh. Ionescu, C. Petruţ, N. Keresztes, Gh. Vătav, Fl. Trăsnea, Gh. Staicu** şi **Al. Tarcea**. Le acestia se vor adăuga, după toate probabilităţile, portarul Smeu şi jucătorul de cîmp Neguşevschi, un foarte talentat junior provenit de la Şcoala sportivă Braşov.

După mai bine o lună de pregătire şi cîteva jocuri de verificare, Tractorul se află în formă bună — dovadă şi meciurile cîştigate în cupa memorială **„Silviu Ploeşteanu"**.

C. GRUIA — coresp. judeţean

ATALANTA — „U" CLUJ LA 5 MARTIE

După cum se ştie, pentru data de 5 martie, **Universitatea Cluj** a fost invitată în Italia. Recent, organizatorul partidei a anunţat că studenţii clujeni vor întîlni la această dată pe Atalanta din Bergamo.

Clujenii tratează în prezent un turneu de două jocuri în Iugoslavia, înaintea partidei din Italia.

LA REŞIŢA: „CUPA NICOLAE ROŞCULEŢ"

REŞIŢA (prin telefon). — Zilele trecute s-au încheiat întrecerile pe grupe în cadrul **„Cupei Nicolae Roşculeţ"**. Iată rezultatele din grupa I (Reşiţa): C.S.M.: 1—1 cu Minerul Moldova Nouă, 2—0 cu Minerul Bocşa, 2—1 cu Minerul Oraviţa; Minerul Oraviţa: 1—0 cu Minerul Bocşa, 1—1 cu Minerul Moldova Nouă; Minerul Moldova Nouă — Minerul Bocşa 3—0 (neprezentare).

Grupa a II-a (Caransebeş): Victoria Caransebeş: 1—1 cu Metalul Oţelul roşu, 2—4 cu Minerul Anina, 0—5 cu C.F.R. Caransebeş; Minerul Anina: 3—0 cu C.F.R Caransebeş, 1—0 cu Metalul Oţelul roşu; C.F.R. Caransebeş — Metalul Oţelul roşu 1—1.

În finală: C.S.M. Reşiţa — Minerul Anina.

● Joi, la Reşiţa, în meci amical, **Jiul Petroşani — C.S.M. 2—1 (0—1)**. Au marcat Szilagy (C.S.M.), Mulţescu şi Stoian (Jiul).

Doru GLAVAN, coresp. judeţean

volei

DUPĂ ETAPA A DOUA A RETURULUI MASCULIN

SCADE NUMĂRUL CANDIDATELOR LA RETROGRADARE

BRAŞOV, 19 (prin telefon, de la trimisul nostru). Aceleaşi şase echipe (Dinamo, Steaua, Rapid, I.E.F.S., Progresul şi Politehnica Galaţi) s-au impus categoric în faţa învinselor din ziua anterioară, situate acum, in corpore, în partea a doua a clasamentului.

După cum evoluează, dinamoviştii bucureşteni se detaşează net de restul fruntaşelor, printr-un joc superior în toate compartimentele, prin forţă, rezistenţă, tehnică individuală, omogenitate. Prin urmare, este greu de presupus că aici, la Braşov, în următoarele întîlniri din cadrul primului turneu al returului, alb-roşii să cedeze vreun set. Mai mult ca sigur, ei îşi vor păstra intactă zestrea de două puncte avans, asimilată în tur. (Apropo de Dinamo, cîţiva dintre tehnicienii celorlalte echipe ne spuneau, în glumă, că ar trebui scoasă din campionat, pe motiv că... nu mai are adversar). Dar, nu se ştie ce plănuiesc în umbră outsiderii — Steaua, Rapid, I.E.F.S. şi chiar „Poli" Galaţi — pentru turneele următoare.

În ceea ce-l priveşte, antrenorul steliştilor, **Tănase Tănase**, studiază în detaliu situaţia echipelor la setaveraj şi punctaveraj şi face calcule riguroase de viitor, în timp ce băieţii săi nu prea reuşesc să smulgă aplauzele publicului braşovean. Cîştigă, e drept, dar parcă nu ca altădată, cu dezinvoltura obişnuită. Şi nici celelalte echipe nu se mai tem de ei. Timişorenii, de pildă, i-au pus vineri seara, deseori la încercare. **Bartha, Stamate, Enescu** şi **Creţu** rămîn în continuare, pilonii pe care se sprijină tot edificiul stelist. Dar, o mare echipă trebuie să aibă 8—10 asemenea jucători... În plutonul fruntaşelor, Rapid — cu **Maculescu, Chiţigoi** şi **Ion** în vervă — dovedeşte o forţă colectivă de aplaudat (asemuindu-se în multe privinţe cu Steaua anilor trecuţi) dar şi unele lacune care o fac capricioasă, chiar şi în cursul aceluiaşi meci. Constant bine evoluează formaţiile I.E.F.S. (care vineri a dovedit din nou o bună pregătire atletică şi mobilitate a jucătorilor, între care am remarcat pe **Popescu, Handrea, Pop** şi **Stancu**), Progresul şi Politehnica Galaţi. Acestea din urmă au lăsat o impresie favorabilă în evoluţiile de pînă acum. „Bancarii" culeg roade din experienţa de concurs a unor jucători ca **Poroşnicu, Nicolau, Ozun**, în timp ce studenţii gălăţeni demonstrează capacitatea crescută a unor tineri ca **Dumitrescu, Bologa, Dragoş Popescu, Gheorghe**, care se alătură mai experimentaţilor **Popa, Păduraru** şi **Păcuraru**.

În partea a doua a clasamentului, două echipe se apropie mult de primul pluton: „U" Cluj care n-a putut nici în ziua a doua să cucerească însă ambele puncte şi Viitorul Bacău, supusă de antrenorul **Vasile Petrişor** unei curajoase operaţii de întinerire. Avînd din nou un adversar de neînvins (Dinamo) braşovenii prof. **Viorel Papuc** s-au străduit doar să facă faţă onorabil. Din nou au decepţionat formaţiile studenţilor craioveni şi cea brăileană, în vreme ce timişorenii s-au comportat ceva mai bine, în faţa Stelei, deşi nu au reuşit să cîştige măcar un set. În orice caz dacă în fruntea clasamentului Rapid şi Steaua aşteaptă... minuni pentru a detrona un Dinamo superb, în zona retrogradării, după această a doua etapă — din nou dezechilibrată ca forţe — candidatele la locurile fatale s-au mai împuţinat.

Aurelian BREBEANU

Din problemele voleiului ieşean

INTENŢII MĂRTURISITE ALE ANTRENORULUI PENICILINEI

Mare eveniment voleibalistic: fetele au reluat disputele campionatului naţional prin jocurile din retur. Oferindu-ni-se prilejul, am stat de vorbă — în avanpremieră — cu **Nicolae Roibescu**, antrenorul echipei campioane, Penicilina Iaşi.

— V-aţi alcătuit un plan special de... bătaie pentru returul campionatului ?

— **Nimic deosebit. Vrem doar să terminăm pentru a treia oară pe primul loc.**

— După cîte ştim, lotul Penicilinei se rezumă doar la nouă fete. În cazul că aţi fi avut 12 jucătoare, aşa cum prevede de altfel regulamentul, desigur că cele cinci indisponibilităţi pe care le-aţi acuzat la meciul cu Rapid Bucureşti n-ar mai fi afectat prezenţa Penicilinei la întîlnirea din Bucureşti cu feroviarele.

— **Sînt cel mai interesat să avem în lot 12 şi nu nouă jucătoare. Deocamdată însă sînt doar nouă, aşa cum spuneţi. În volei, valorile cresc greu. Am să vă dau şi un exemplu. Cu Aurelia Căunei-Ichim lucrez de aproximativ opt ani. Cînd a intrat în echipă avea doar 16 ani. Era talentată şi totuşi randament — la pretenţiile noastre — a început să dea abia după cinci ani. Astăzi, Aurelia are 24 de ani şi nu se poate spune că n-ar mai avea nimic de învăţat.**

— Asociaţia sportivă Penicilina are, după cîte sîntem informaţi, şi un centru de copii. Nu vă poate, cumva, furniza cadre talentate ?

— **În acest scop a şi fost creat şi chiar de aici vom căuta să luăm, pentru a completa lotul mare, cele trei jucătoare cîte ne mai lipsesc.**

— Numai trei fete se pot recruta din lotul de junioare ?

— **Vi se pare puţin ? Sînt mulţumit şi de acestea trei. Adevărul este că secţia noastră de copii a funcţionat fără să i se fi acordat atenţia cuvenită. În urmă cu trei sau patru ani, cînd a fost înfiinţată, datorită succeselor echipei mari, voleiul de performanţă ajunsese în Iaşi „la modă". Atunci, mulţi părinţi s-au grăbit să-şi înscrie copiii la centrul nou înfiinţat, iar micuţele pretendente au fost acceptate, in corpore, fără ca din partea noastră să fi intervenit acel proces de selecţie absolut obligatoriu chiar din start. Atunci am greşit. Am greşit întrucît nu aveam experienţă. Astăzi însă...**

— Lăsînd de o parte rezultatele echipei de senioare a Penicilinei, în rest voleiul ieşean vă satisface ?

— **În mică măsură. Eu văd voleiul nu atît ca sport de performanţă, cît mai ales ca sport de masă. Or, la Iaşi, despre aşa ceva nu se poate încă vorbi. Mai mult chiar. În ultimul timp, în loc ca numărul terenurilor de volei să crească, acesta este într-o continuă scădere. Din necesităţi obiective, de sistematizare şi construcţii, edilii oraşului au demolat o seamă de baze sportive fără a se îngriji, aşa cum de altfel se dispune prin lege, ca acestea să fie, în prealabil, refăcute în alte locuri. Dacă dispar terenurile, bineînţeles că şi activitatea sportivă lasă de dorit. Acest aspect nu justifică însă comportarea modestă a echipelor divizionare de volei Universitatea — fete, Politehnica — băieţi (divizia B), ca şi a echipelor de volei şcolare. În cadrul tuturor acestora trebuie muncit cu mai mult simţ de răspundere. Voleiul ieşean poate şi trebuie să-şi spună mai autoritar cuvîntul în activitatea competiţională la absolut toate nivelele.**

G. ŞTEFĂNESCU

Unde mergem

ATLETISM: Sala „23 August", ora 9: întreceri în cadrul campionatului republican de juniori.

BASCHET: Sala Floreasca, de la ora 9: Voinţa — Politehnica Cluj (A. m.), Dinamo — Universitatea Cluj (A. m.), Steaua — Politehnica Bucureşti (A. m.); **sala Constructorul**, de la ora 9.30: I.E.F.S. — Universitatea Timişoara (A. f.), Politehnica — Crişul (A. f.); **sala Giuleşti**, de la ora 10.30: Rapid — Sănătatea Satu Mare (A. f.); **sala Progresul**, de la ora 11: Progresul — Olimpia (B. f.).

BOX: Sala Liceului Matei Basarab, ora 10: primele meciuri din cadrul campionatului de juniori (faza pe municipiu).

FOTBAL: Terenul Ghencea, ora 11: Steaua — Sportul Studenţesc.

LUPTE: Sala Steaua (de la ora 10), **sala Progresul** (de la ora 10) şi **sala Dinamo** (de la ora 12) — întreceri în cadrul primei etape a campionatului div. A la lupte greco-romane.

POPICE: Arena Voinţa, de la ora 8: Voinţa — Gloria; **arena Constructorul**: de la ora 8: Constructorul Rulmentul Braşov, **arena Rapid**, de la ora 8: Rapid — Metalul Plopeni — meciuri în cadrul div. A, masculin.

TENIS DE MASĂ: Sala Progresul, de la ora 8.30: Voinţa Buc. — Voinţa Cluj (m), Spartac I Buc. — Spartac II Buc. (f) — partide contînd pentru campionatul republican, echipe.

VOLEI: Sala Dinamo, ora 9: Medicina — C.S.M. Sibiu (A. f.), Dinamo — Ceahlăul P. Neamţ (A. f.); **sala Giuleşti, ora 12**: Electra — Farul Constanţa (B. m.), ora 14: Locomotiva — Aurora (B. m.).

Astăzi, la Braşov şi Bucureşti

COMPETIŢII DE FOND ŞI CICLOCROS

Început duminica trecută, sezonul competiţional de ciclism programează mîine noi întreceri. Astfel, la Braşov, fondiştii vor parcurge 70 km pe şoseaua spre Bran, iar ciclocrosiştii se vor întîlni în Capitală pentru a lua parte la competiţia dotată cu *„Cupa Constructorul"*. Disputa pe teren variat programează probe pentru biciclete de turism şi semicurse, juniori şi seniori. Primul start se va da la ora 10, de la baza sportivă Consructorul (şos. Olteniţei nr. 15—19).

CE LUCRURI MINUNATE SE POT ÎNFĂPTUI!

(Urmare din pag. 1)

toate şcolile din municipiu dispun de spaţii bituminizate, pentru practicarea sportului, că în asociaţiile sportive sindicale există o preocupare asemănătoare (a se vedea stadionul F.Z.R., arena de popice de la I.M.R., cea de la Uzina de ţevi, în plină construcţie etc). Sportivii din Roman dispun de un stadion şi o sală de sport. Mai mult, în curînd va fi construit un complex sportiv, destinat în special celor care practică atletismul şi în perspectivă — aşa cum ne-a dat să înţelegem tovarăşul **Petre Enache**, prim-vicepreşedinte al Consiliului popular al municipiului Roman — va fi reamenajat ştrandul şi transformat într-o complexă bază sportivă. **Nu este de neglijat nici amănuntul că noua Casă de cultură a sindicatelor, o construcţie monumentală cum sînt puţine în ţară este folosită într-o apreciabilă măsură pentru activitatea sportivă. Am găsit acolo cercuri de şah, care îşi desfăşurau o frumoasă activitate, grupa de pugilişti de la Laminorul, în plin antrenament. Tot acolo au acces jucătorii de tenis de masă şi tinerii judoka.**

Sigur, faţă de condiţiile existente, faţă de sprijinul permanent care este acordat sportului de către organele şi organizaţiile de partid şi faţă de **spiritul de colaborare statornicit între toţi factorii cu responsabilităţi sau cu atribuţii în domeniul educaţiei fizice şi sportului**, rezultatele ar putea fi şi mai convingătoare. Din păcate, aşa cum au subliniat toţi cei care au luat cuvîntul în analiza Biroului Comitetului municipal de partid, există încă unele neajunsuri, rămîneri în urmă.

De pildă, a fost subliniat faptul că **nu în toate şcolile, asociaţiile sportive îşi desfăşoară activitatea pe baza unor calendare competiţionale, nu toţi profesorii de educaţie fizică înţeleg să-şi aducă aportul calificat la organizarea întrecerilor pe clase, la depistarea unor elemente cu aptitudini deosebite, pe care să le îndrume către şcoala sportivă sau Clubul atletic.**

De asemenea, **în asociaţiile sportive sindicale nu peste tot s-au găsit cele mai propice soluţii pentru a cuprinde marea masă a salariaţilor.**

S-a arătat totodată că **în domeniul atragerii elementului feminin în sport s-a întreprins foarte puţin**, după cum **în cele două comune** — Horia şi **Cordum — situate în perimetrul municipiului Roman, activitatea sportivă este mai mult simbolică.** Iată două direcţii care se pot afla mai mult în atenţia celor vizaţi.

Se impune, în fine, ca **în asociaţiile sportive care bat la porţile performanţei, să se realizeze paşi mai hotărîţi înainte.** Se au în vedere secţiile de fotbal **Victoria**, aspirantă la **un loc în divizia B, şi de** popice **Danubiana**, de la care se aşteaptă (cam de mult) să intre în prima divizie.

Analizînd aceste multiple faţete ale activităţii sportive de masă şi de performanţă, Biroul municipal de partid a pus un mare accent pe **îmbunătăţirea muncii de educaţie la nivelul tuturor asociaţiilor sportive — din şcoli, din întreprinderi, în Clubul atletic. De bună seamă că numai dovedind o preocupare mai atentă faţă de pregătirea politică a sportivilor, faţă de educarea lor, municipiul Roman va ajunge să aibă tineri cu o sănătoasă ţinută morală, care vor şti să abordeze în spiritul fair-play-ului orice întrecere sportivă, dar în acelaşi timp nu îşi neglijează nici îndatoririle profesionale şi cetăţeneşti — sînt elevi sau muncitori fruntaşi şi exemple în viaţă, în societate. Tinerii sportivi din Roman au toate condiţiile pentru a împlini aceste nădejdi.**

DONOSE: „MĂ SIMT DATOR FAŢĂ DE PUBLICUL CRAIOVEAN"

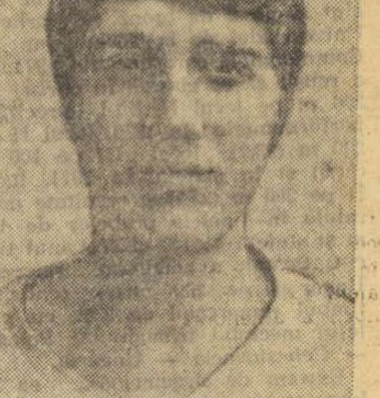

Autocarul, condus cu grijă, pentru că plouă şi şoseaua este alunecoasă, lasă în urmă Orşova Nouă şi se înscrie pe viaductele Porţilor de Fier. Stau lîngă Donose, blondul jucător al Universităţii Craiova.

— **Cam pe unde a fost Ada-Kaleh ?** — întreabă el privind suprafaţa îngheţată a marelui lac de acumulare.

— N-ai văzut niciodată insula ?

— **Nu.**

— Cîţi ani ai ?

— **19. Cînd a dispărut sub apă cred că aveam vreo 16. Era pe vremea cînd am debutat în naţionala de juniori.**

— Cît timp ai jucat la juniori ?

— **Aproape trei ani. 26 de meciuri internaţionale.**

— Cineva, văzîndu-te jucînd într-un meci al Universităţii, te-a comparat cu Dobrin...

— **O comparaţie exagerată. Cînd mi se aminteşte de ea, parcă mă sufoc, mă inhib, îmi piere graiul. Dobrin e, după părerea mea, cel mai mare jucător al nostru la ora actuală.**

— De ce nu eşti încă titular în echipa Universităţii ?

— **Pentru că n-am făcut tot ce trebuie ca să fiu. Şi nu uitaţi că Strîmbeanu şi Ivan joacă împreună de peste şase ani. Mai e şi Boşoteanu. Înainte de a începe însă pregătirile pentru retur, ni s-a spus: „nu mai există post ocupat dinainte în echipă". În al doilea rînd, nu pot să uit cuvintele antrenorului Gheorghe Scăeşteanu, cel care mi-a îndrumat paşii în fotbal. L-am întîlnit nu de mult, părea supărat. Mi-a zis: „Tu cînd ai de gînd să joci un meci întreg ca lumea la Universitatea ? Străduieşte-te. Altfel să nu mai dai ochii cu mine"... Am început să mă străduiesc. Perioada Herculane a fost primul pas.**

— Ai realizat cel mai bun timp la testul Cooper: 10 minute şi 25 secunde. Unii consideră proba foarte dificilă.

— **Mie unul nu mi se pare dificilă. Şi n-ar trebui să fie pentru nici un jucător pînă la 30 de ani.**

— Care-i principala cauză a comportării nesatisfăcătoare a Universităţii în tur ?

— **Tocmai faptul că cei mai mulţi dintre noi, au considerat testul Cooper ca fiind o probă dificilă. La Herculane am fost supuşi la probe de două ori mai grele.**

— Se vorbeşte că în retur echipa va face o întorsătură de 180 de grade...

— **Şi aşa va fi. Pentru că Oblemenco a alergat la un antrenament de o oră 10.000 de metri. Nu vi se pare că este un exemplu semnificativ ?**

— Cum ţi s-a părut perioada pregătirii fizice generale ?

— **Cea mai grea din viaţa mea de jucător. E şi cea mai grea din viaţa de un an a jucătorului de fotbal.**

— În toamna lui '71 n-ai marcat nici un gol.

— **Ştiţi ceva ? E mai dificil să creezi goluri.**

— În fotbal, golul e punctul pe i...

— **Dar pînă la punct trebuie desenat i-ul. Eu unul admir mai mult generozitatea creatoare a lui Dobrin şi Dumitriu II decît promptitudinea şutului lui Dumitrache sau Neagu. Cu toate acestea, mă simt dator publicului nostru din Craiova, căruia îi promit pentru retur cîteva goluri... desenate frumos. Bineînţeles, dacă voi reuşi să-mi cîştig un loc în echipă.**

— Să presupunem că vei deveni titular, că vei marca golurile, că echipa va urca în clasament. Şi, mai departe ?

— **M-am născut eu la Tecuci, dar am crescut în inima Olteniei şi în Oltenia nu prea există mulţi oameni fără ambiţie. La naţionala de juniori cred că mi-am făcut datoria şi sper să mi-o fac şi la lotul de tineret, dacă voi fi chemat. Mă voi strădui să fiu chemat.**

— La echipa naţională te-ai gîndit vreodată ?

— **Există vreun tînăr fotbalist în ţară care nu se gîndeşte ?**

— Eviţi răspunsul...

— **Vă rog să reveniţi şi să-mi puneţi această întrebare peste doi, maximum trei ani.**

— Nu crezi că este un interval de timp prea mare ?

— **Eu voi avea atunci 22 de ani, Dumitru 25, Radu Nunweiller 30. De ce ar fi tîrziu ? De un singur lucru mă tem. Antrenorul naţionalei să nu cumva să fie altul, decît Angelo Niculescu. Ar fi mai greu.**

Răsfoiesc filele carnetului de însemnări. Printre multe altele, revăd şi afirmaţiile antrenorului Cernăianu: **„Avem în lot şi un maratonist. Pe Donose. N-aş fi crezut în viaţa mea că un jucător poate alerga atît de mult la un antrenament. Şi nu trebuie uitat că băiatul ăsta ştie şi ce să facă cu mingea".**

Laurenţiu DUMITRESCU

REGULAMENTUL DE JOC PRELUCRAT LA BACĂU

Din iniţiativa C.J.E.F.S., zilele trecute, la Casa de cultură din Bacău a fost organizată o reuniune la care au participat arbitri, fotbalişti de la Sport Club, jucători din campionatul municipal, elevi ai liceului de fotbal. Ei au vizionat filmele **„Articolul 12"**, din regulamentul jocului de fotbal, şi **„Jocul portarului"**. Comentariile au fost făcute de prof. **C. Anghelache**, preşedintele colegiului de antrenori, şi **Ad. Macovei**, preşedintele colegiului de arbitri.

S. NENIŢĂ — corespondent

Luni 21 februarie 1972 orele 12,30, in sala Dalles

EXPUNERE DESPRE FORMA SPORTIVĂ

Centrul de cercetări ştiinţifice al C.N.E.F.S., Consiliul municipal pentru educaţie fizică şi sport şi I.E.F.S., în colaborare cu Universitatea populară Bucureşti, anunţă organizarea conferinţei: **„Calendarul competiţional intern şi internaţional — criteriu de bază al obţinerii şi menţinerii formei sportive"**.

Expunerea va fi făcută de conf. univ. dr. Nicu Alexe, directorul Centrului de cercetări ştiinţifice al C.N.E.F.S. Va urma un film artistic.

SĂPTĂMÎNA SPORTIVĂ INTERNĂ

(Urmare din pag. 1)

ţiune balneo-climaterică Băile Herculane, amatorilor de drumeţii, de circuite auto, dezvăluindu-li-se peisaje inedite.

„La Tismana, într-o grădină", vorba cîntecului popular, va prinde viaţă pe aceste meleaguri prin strădania constructorilor socialismului, inspirată de partid.

„MONOPOLUL" ATLETISMULUI

Chiar dacă fotbalul încearcă să scoată la iveală capul, precum ghioceii prematuri, chiar dacă hocheiul clamează apropierea campionatelor mondiale (grupele B şi C) găzduite de ţara noastră, atletismul — conştient de importanţa noului anotimp cucerit, iarna — îşi vede liniştit de treabă, monopolizînd de o lună week-end-ul printr-o suită spectaculoasă de campionate naţionale. Este, dacă vreţi, în această frenezie a concursurilor de sală, şi satisfacerea unui apetit strunit o prea lungă perioadă de timp (decembrie — ianuarie) de lipsa unui cadru adecvat, mărit acum de excelentele condiţii oferite de sala de atletism modernizată din cadrul „Complexului sportiv 23 August". O singură „breşă" a fost făcută în concesiunea Capitalei, campionatele juniorilor II, disputate la Botoşani. Excepţia a întărit regula, organizarea şi rezultatele obţinute acolo fiind un adevărat preambul al naţionalelor de seniori, încununate de cîteva performanţe de talie internaţională. Performanţe care se aşteaptă confirmate la sfîrşitul săptămînii ce vine, în cadrul „Cupei de cristal", şi apoi validate la campionatele europene „indoor", de la Grenoble.

SEZONUL „UNIVERSITARELOR"

Sesiunea de examene s-a terminat, vacanţa studenţilor — binemeritată — a început. Este sezonul campionatelor universitare, în care sportivii din institutele şi facultăţile ţării susţin unul din cele mai plăcute examene, chiar dacă în locul unui profesor se află o asistenţă numeroasă şi, adeseori, deosebit de exigentă. Conlucrînd, Ministerul Educaţiei şi Învăţămîntului, Consiliul Naţional pentru Educaţie Fizică şi Sport, Uniunea Asociaţiilor Studenţeşti din România, au organizat — în săptămîna la care ne referim — campionatele universitare de tenis de masă, la Bucureşti, şi cele de şah, la Predeal. Peste 60 de studenţi şi studente în sala Floreasca, 70 de şahişti şi şahiste în staţiunea montană, finalişti ai unor întreceri care au angrenat în decursul etapelor premergătoare, pe centre universitare, sute şi sute de tineri. Şi printre aceştia se numără, firesc, şi componenţi ai loturilor naţionale pentru că sportul universitar, prin larga sa bază de masă, constituie unul din pilonii performanţei.

A apărut nr. 2 al revistei

„SPORT ŞI TEHNICĂ"

cu un sumar variat, din care menţionăm:

- **Scutere zburătoare**
- **Aterizarea automată**
- **Dintr-o maşină obişnuită, una de raliuri**
- **Kartul „Pionier-4"** (descriere şi planşă)
- **Regulamentele de alpinism**
- **O activitate de mare însemnătate practică — explorările spaţiale**
- **Stabilizator de tensiune cu protecţie electronică.**

Revista publică, de asemenea, reportaje, fotoreportaje, ştiri, noutăţi. 32 pagini bogat ilustrate.

HOHOIU (61,2 la 100 m spate) ȘI ALMER (4:10,0 la 400 m liber) MARII PERFORMERI AI „INTERNAȚIONALELOR" DE ÎNOT

REȘIȚA, 19 (prin telefon, de la trimisul nostru). Elementul surpriză a fost caracteristic în prima reuniune a celei de a 12-a ediții a campionatelor internaționale de înot ale României, competiție ce se desfășoară în rapida piscină din localitate. Am așteptat cu toții un timp exploziv din partea lui Slavic în întrecerea celor mai buni sprinteri. Dar marea surpriză a zilei a venit din partea unui sportiv reșițean. Din pasionanta dispută cu eternul său adversar Gheorghe Lupu, **Mircea Hohoiu** a realizat nu numai o victorie furtunos aplaudată de sutele de spectatori, dar și o performanță de valoare continentală. Plecat în cursă „ca din pușcă", Hohoiu a avut întoarceri excelente, a ajuns la 50 m după 27,8 s și a încheiat cele 4 lungimi ale probei de 100 m în 61,2 s, cifră excelentă ce corectează cu 8 zecimi vechiul record al lui Lupu (62,4 în această cursă), realizat în urmă cu două săptămîni.

Și cea de a doua performanță de certă valoare a concursului a fost realizată tot de un favorit al publicului, elev al prof. Ioan Schuster. Mergînd ca un metronom, fără adversar care să-l stimuleze **Eugen Almer** nu a mai ratat ocazia de a-și întrece propriul record pe distanța de 400 m. Sub încurajările puternice ale publicului, campionul țării a înotat cu vigoare, cu regularitate: 59,5 (100 m) — 2:03,8 (200 m) — 2:07,2 (300 m). În final, reșițeanul a realizat 4:10,0 cifră care îl situează în rîndul celor mai buni craulişti din Europa.

Întrecerea sprinterilor pe distanța de 100 m a avut o desfășurare mai puțin așteptată. **Slavic** a plecat prea încet în cursă și a fost condus pînă la 75 m, de Oprițescu, bucureșteanul obținînd victoria cu 54.8 doar pe ultimii metri. L-a secondat clujeanul Oprițescu cu un prețios record personal la 5 zecimi de secundă.

Printre surprizele zilei vom nota succesul lui **Resler** (69,6 la 100 m bras) asupra lui Soptereanu ca și înfrîngerea atletei Sterner în fața iugoslavei **Eva Majnarici** la 200 m delfin. În continuu progres, **D. Wetterneck** a făcut o cursă splendidă pe distanța de 200 m mixt egalînd recordul național în bazin scurt al lui Slavic (2:16,6). În proba feminină **Anca Groza** a cîștigat în 2:34,8 — nou record național. În sfîrșit, după 5 ani a căzut și recordul „sutei" în proba craulistelor. Mergînd în prima serie 64,1 **G. Havașovago** a corectat cu o zecime vechiul record al Cristinei Balaban. În seria următoare, Anca Groza a egalat performanța dar reprezentantele noastre s-au văzut întrecute de poloneza **Anna Doboszynska** notată cu 63,3.

REZULTATE TEHNICE: 100 m liber (bărbați): Slavici 54,8, Oprițescu 55,3, Rudan (Iugoslavia) 55,5, Almer 55,8 Miclăuș 56,0; **100 m liber femei:** Pilawska (Polonia) 63,3, Groza 64,1, Sovago 64,1, Tobosilska 64,1; **100 m bras bărbați:** Resler 69,6, Szabo (Ungaria) 69,6, Soptereanu 70,3, Hempel 70,6; **100 m bras femei:** Georgescu 1:19,7; **100 m spate bărbați:** Hohoiu 61,2 — record, Lupu 62,4, Nuțeanu 62,2; **100 m spate femei:** Szekeres (Ungaria) 1:10,2, Dolna 1:12,7, Sporec 1:15,7; **200 m delfin bărbați:** Czaplicki (Polonia) 2:13,7, Szukowski (R.D.G.) 2:15,9, Petelei 2:18,3; **200 m delfin femei:** Majnarici (Iugoslavia) 2:33,1, Sterner 2:34,6, Korbitz 2:36,7; **400 m liber bărbați:** Almer 4:10,0 — record, Bartsch (R.D.G.) 4:31,0; **400 m liber femei:** Cristescu 5:07,3, Pupăzan 5:08,8; **200 m mixt bărbați:** Wetterneck 2:16,6 — record egalat, Kiss (Ungaria) 2:20,7; **200 m mixt femei:** Groza 2:34,8 — record, Szlaitsek (Ungaria) 2:35,7, Wikowska (Polonia) 2:37,0.

Adrian VASILIU

SCHENK DOMINĂ ȘI CAMPIONATELE MONDIALE

Cea de a 66-a ediție a campionatelor mondiale de patinaj viteză-bărbați a început sîmbătă la Oslo pe stadionul Bislet. Prima probă — cea de 500 m s-a terminat cu... doi învingători: **Ard Schenk** (Olanda) și **Ronar Groenwold** (Norvegia) ambii realizînd timpul de 40,14. Pe locul următor s-a clasat japonezul Hida cu 40,18.

În cursa de 5 000 m victoria a revenit lui Ard Schenk care conduce net în clasamentul multiatlonului.

CICLIȘTII CEHOSLOVACI SE PREGĂTESC INTENS

Lotul cehoslovac de ciclism a plecat în U.R.S.S. pentru a-și continua pregătirile în vederea „Cursei Păcii" din acest an. Din lot fac parte printre alții, Jiri Hava, Rudolf Labus, Antonin Bartlonicek, Milos Hradzira, Karel Vavra. Pînă la 11 martie rutierii cehoslovaci se vor antrena în localitatea Dușambe. La sfîrșitul lunii martie ei vor participa la „Turul Algerului". O altă parte a lotului va lua startul într-o cursă internațională în Franța. Planul de pregătire prevede, de asemenea, în luna aprilie, participarea la o serie de curse în Italia.

sportul în lume

Azi, la Kiel, în C.C.E., la handbal feminin

TSV HOLSTEIN KIEL – UNIVERSITATEA BUCUREȘTI

Azi, la Kiel, campioana de handbal feminin a României, UNIVERSITATEA BUCUREȘTI, susține — în compania formației TSV HOLSTEIN KIEL — meciul tur din cadrul sferturilor de finală ale actualei ediții a Cupei campionilor europeni. Partida se dispută la ora 12 în Ostseehalle. Handbalistele noastre au ajuns în localitate vineri la amiază.

Partida retur dintre Universitatea București și TSV Holstein Kiel se va disputa la 27 februarie în noua sală a sporturilor din Ploiești.

ÎN CAMPIONATELE „INDOOR" ALE S. U. A.

NĂSTASE ÎN SEMIFINALE

Jucătorul nostru îl va întîlni pe G. Battrick

SALISBURY 19 (Agerpres) — Campionatele internaționale de tenis pe teren acoperit ale S.U.A. au programat partidele sferturilor de finală. *Ilie Năstase,* care demonstrează o accentuată revenire de formă, l-a învins în două seturi, cu 7—6, 6—2, pe americanul *Tom Gorman*. Surpriza zilei a furnizat-o pakistanezul *Haroon Rahim*. Acesta a reușit să-l elimine cu 6—4, 4—6, 6—4 pe unul din favoriții turneului, *Clark Graebner*. Campionul american *Stan Smith* l-a întrecut cu 6—4, 7—6 pe chilianul *Jaime Filiol*, iar englezul *Gerald Battrick* a cîștigat cu 6—1, 6—4 în fața spaniolului *Manuel Orantes*.

În semifinale, Năstase îl va întîlni pe Battrick, în timp ce Smith va juca cu Haroon Rahim.

LA C.E. DE TIR ÎN SALĂ

ECHIPA ROMÂNIEI ȘI ANIȘOARA MATEI – MEDALII DE BRONZ LA PROBA DE PISTOL

BELGRAD, 19 (prin telefon de la trimisul nostru special).

În sala de sport a Academiei militare din capitala Iugoslaviei au început azi întrecerile celei de a II-a ediții a campionatului european de tir la arme cu aer comprimat. Sînt prezenți aproape 250 de participanți din 23 de țări.

ANIȘOARA MATEI

Prima zi a importantei competiții a adus reprezentanților României două medalii de bronz, ambele la proba de pistol femei. **Anișoara Matei** nu și-a dezmințit reputația, clasîndu-se pe locul 3 la fel și formația feminină a țării noastre alcătuită din **Anișoara Matei, Ana Buțu și Monica Șerban**. Cu un plus de concentrare în final, trăgătoarele romînce puteau să se situeze pe locul secund la echipe, iar Anișoara Matei să obțină chiar laurii victoriei. Cu o ultimă decadă mai bună (de fapt a fost cea mai slabă) Anișoara Matei s-ar fi putut clasa pe locul I și, în consecință, formația română putea să salte un loc în clasament, să transforme bronzul în argint.

O dublă victorie au înregistrat reprezentanții U.R.S.S. și la proba de pușcă seniori. Aici, trăgătorii români au punctat bine doar în prima serie **(Ferecatu și Codreanu)** în timp ce **M. Marin și E. Satala**, dar mai ales ultimul, au înscris rezultate slabe, sub plafonul celor înregistrate acasă, ceea ce a făcut ca echipa României să piardă cîteva locuri prețioase.

REZULTATE: pușcă cu aer comprimat 40 f, distanță 10 m: 1. B. Melnik (U.R.S.S.) 385 p, 2. P. Kovarik (Cehoslovacia) 384 p, 3. D. Abonnyi (Ungaria) 381 p, 4. P. Errani (Italia) 379 p, 5. V. Parhimovici (U.R.S.S.) 379 p, 6. G. Kustermann (R.F.G.) 379 p... 14. M. Ferecatu 376 p... 29. I. Codreanu 371 p... 36. M. Marin 369 p... 43. E. Satala 366 p. **Pe echipe:** 1. U.R.S.S. 1 509 p, 2. R.F.G. 1 506 p, 3. Suedia 1 494 p, 4. Polonia 1 490 p, 5. R.D.G. 1 483 p, 6. Iugoslavia 1 483 p... 8. România 1 482 p. **Pistol senioare 40 f — 10 m: 1. Nina Stoliarova (U.R.S.S.) 379 p,** (ultima decadă 93 p), 2. Nina Ivanova (U.R.S.S.) 375 p (95), 3. **ANIȘOARA MATEI 375 p** (pe decade 96 — 96 — 93 — 90), 4. Galina Zarikova (U.R.S.S.) 373 p, 5. Katerina Posterova (Cehoslovacia) 372 p, 6. Gun Nasmann (Suedia) 371 p... 10. Ana Buțu 367 p (Monica Șerban a realizat 351 p). **Pe echipe: 1. U.R.S.S. 1 127** p, 2. Polonia 1 094 p, 3. **ROMÂNIA 1 093 p** (ultima decadă 270), 4. R.F.G. 1 093 p (269), 5. Marea Britanie 1 085 p, 6. Cehoslovacia 1 082 p.

Constantin COMARNISCHI

SCOR EGAL ÎNAINTEA FINIȘULUI

în meciul feminin de șah Iugoslavia - România

● **Fl. Gheorghiu se menține lider, la Reykjavik**

SARAJEVO. — Înaintea încheierii meciului de șah dintre selecționatele feminine ale României și Iugoslaviei, a mai rămas o singură partidă întreruptă din runda a 4-a (cea dintre Pihalici și Teodorescu) și scorul este acum egal: $15^1/_2$—$15^1/_2$ puncte. Cel mai bun rezultat din echipa română l-a obținut Gertrude Baumstark, care, la masa a 3-a, a învins-o cu 3—1 pe Belamarici, la masa a 4-a, Suzana Makai a întrecut-o cu $2^1/_2$—$1^1/_2$, pe Gordana Jovanovici. La prima masă, Elisabeta Polihroniade a pierdut cu 1—3, în fața maestrei iugoslave Milunka Lazarevici, în timp ce la masa a 2-a Alexandra Nicolau a făcut scor egal (2—2) cu Katia Jovanovici.

REYKJAVIK. — După disputarea a 10 runde, și a unor partide întrerupte, în turneul internațional de șah de la Reykjavik, marii maeștri Florin Gheorghiu (România) și Vlastimil Hort (Cehoslovacia), se mențin lideri cu cîte $7^1/_2$ puncte fiecare. Ei sînt urmați de Stein — 7 p, Timman (Olanda) — 6 (1) p.

5 SABRERI ROMÂNI ÎN TURUL III LA BRUXELLES

Sabrerii români au luat un start bun în turneul internațional de la Bruxelles dotat cu Trofeul Martini. Toți 6 au trecut primul tur remarcîndu-se **Vintilă, Culcea,** și **Nicolae**, fruntași în grupele respective. În turul II a fost eliminat Nilcă dar s-au calificat pentru turul următor (care se dispută azi dimineață) Nicolae (cap de serie), Vintilă și Popescu (clasați pe locul II), Culcea și Pop.

PARTIZAN BJELOVAR A CÎȘTIGAT C.C.E. LA HANDBAL

La Dortmund s-a disputat, sîmbătă seara, finala Cupei campionilor europeni la handbal masculin, între formația vest-germană Vf.L. Gummersbach și echipa iugoslavă Partizan Bjelovar. După o repriză extrem de echilibrată, încheiată cu scorul de 9—9, handbaliștii iugoslavi au reușit să se detașeze în învingători. Scor final: 19—14.

VEȘTI DIN ȚĂRILE SOCIALISTE

CONSTRUCȚII PENTRU SPORTIVII SOVIETICI

Ukmerge, orașul care a găzduit, în vara trecută, tradiționala Spartachiadă a tineretului sătesc din R.S.S. Lituaniană, i-a impresionat atunci pe tinerii concurenți veniți din toate colțurile republicii, cu modernul său complex sportiv, constînd într-un stadion cu pistă și sectoare de atletism, cu săli pentru competiții de lupte și haltere, pentru volei, baschet și handbal.

Dotarea orașului cu noi baze sportive continuă și actualmente se lucrează la construcția unui bazin de înot acoperit și a unui modern poligon de tir. O importantă bază de sporturi de iarnă este în curs de realizare într-o altă localitate lituaniană, Ingalina, unde există deja un complex turistic. Aceste lucrări fac parte din seria celor 20 mari centre sportive prevăzute a fi realizate, în cursul actualului plan cincinal, în centrele rurale și micile orașe din R.S.S. Lituaniană.

O importantă bază sportivă urmează să fie inaugurată, anul acesta, în orașul georgian Rustawi. Este vorba despre un complex pentru sporturile mecanice, realizat cu sprijinul organizației DOSAAF, care va ocupa o suprafață de 5 ha și care va cuprinde: un autodrom cu un circuit de 4 km, avînd tribune pentru 10 000 spectatori, o pistă de karting și un bazin pentru competițiile de navomodele.

BALOGH VREA SĂ URCE PE PODIUM

Atleta **Györgyi Balogh** este, fără îndoială, una dintre figurile proeminente ale lotului olimpic maghiar pentru J. O. de la München. De altfel, numele său este binecunoscut în lumea atletismului, deoarece în 1970 ea a cucerit o medalie de argint și două de bronz cu prilejul Universiadei de la Torino, iar la Campionatele europene din 1971, ea a reușit să se claseze în cursa de 200 m pe locul II. Să-i precizăm performanțele: în 1970, locul II pe 200 m (23,2), locul III pe 100 m (11,6) și în ștafetă. În 1971, locul II pe 200 m (23,2) și rezultate onorabile în finalele probelor de 100 m și ștafetă 4×100 m. Tot anul trecut, Balogh a ameliorat recordul Ungariei pe 200 metri, realizînd timpul remarcabil de 22,8, cu prilejul meciului triunghiular Polonia — Cehoslovacia — Ungaria.

Extrem de sîrguincioasă, ea își împarte timpul cu multă grijă între îndatoririle profesionale (este funcționară a unei întreprinderi de comerț exterior) și pregătirea sportivă. Ea își dorește foarte mult să urce pe podium la München, cu toate că își dă seama că în probele de sprint va fi o foarte mare concurență de elemente cu posibilități excepționale.

Györgyi Balogh (dreapta) la un antrenament cu o colegă de club

„ICARII" ZĂPEZII SÎNT AȘTEPTAȚI LA PLANICA

În zilele de 24—26 martie se vor desfășura pe celebra trambulină de la Planica (R.S.F. Iugoslavia) întrecerile primului campionat mondial de sărituri cu schiurile. În vederea acestui eveniment, valea Tamarului, una din cele mai pitorești puncte turistice ale Sloveniei, cunoaște o mare animație. Un mare număr de oameni lucrează aici pentru pregătirea locului de concurs ca și a căilor de acces la pîrtie. Este interesant de știut, printre altele, că la picioarele giganticei trambuline se finisează acum un vast teren de parcare pentru 6 000 de turisme și autocare, întrucît se așteaptă ca la întrecerea „icarilor" zăpezii să asiste cîteva zeci de mii de spectatori.

Trambulina cunoaște și ea îmbunătățiri importante mai cu seamă la pîrtia de aterizare care a fost lărgită și căreia i se asigură un strat mult mai mare de zăpadă pentru ca săritorii să fie feriți de orice risc.

Organizatorii au primit pînă acum înscrieri din R.D. Germană, Polonia, Norvegia, Austria, Elveția, Ungaria ș.a. Printre oaspeții de onoare ai concursului se vor afla recordmenii trambulinei: norvegianul **Birger Ruud**, polonezul **Pavel Matusarz**, cehoslovacul **Jiri Raska** și cunoscutul săritor din R.D. Germană, **Helmuth Recknagel**.

Fotbalistic

BUN DE PLATĂ!

Cîștigătoarea **„Cupei Belgiei"** de anul trecut este echipa **Berschoot**. A doua zi după victoria din finală, prețiosul trofeu — transmisibil — cu care este dotată competiția a fost așezat la loc de cinste, în vitrina clubului. Dar n-a trecut mult timp și într-una din zile, cupa a dispărut! S-a crezut mai întîi că este vorba de o glumă de prost gust, dar toate cercetările și apelurile — printre care și cel al cotidianului de specialitate **„Les Sports"**, donatorul trofeului — au rămas fără nici un rezultat.

La actuala ediție, **Berschoot** a fost eliminată încă din primele tururi astfel că, în mod cert, o altă echipă se va vedea la sfîrșitul competiției în posesia cupei. Dar unde este aceasta?

Nefiind găsită nici pînă la ora actuală, federația belgiană a fost obligată să pună în vedere clubului ghinionist că, dacă pînă la sfîrșitul lunii nu va depune la federație trofeul cu pricina, i se va imputa costul lui. Și cum pînă la ora actuală nu s-a putut da de urma cupei, înseamnă că clubul este... bun de plată!

TAKAC CERE... DESFIINȚAREA BARELOR!

Și are tot dreptul s-o facă atacantul iugoslav, care joacă actualmente sub culorile lui Standard Liège, *dacă veți afla ce i-au făcut barele în meciuri extrem de importante. În partida cu* Cercle Bruges, *două voleuri magnifice au întîlnit barele. În minutul 87, al aceluiași meci, penalty. Execută Takac; el alunecă puțin în momentul lovirii balonului, dar reușește să-l păcălească pe portar. Mingea se ducea spre plasă dar... a lovit ușor bara și a ieșit afară. În etapa următoare, cu* Berschoot, *fostul extrem dreapta al* Vojvodinei *a avut iarăși trei splendide acțiuni, toate încheiate cu șuturi în bară. Și* Standard Liège *s-a mulțumit cu un rezultat egal care a scos-o, practic, din lupta pentru titlu.*

AU MAI RĂMAS DOAR ȘASE!...

Din cei 16 antrenori care au condus finalistele campionatului mondial din 1970, au mai rămas în funcție doar șase: **Valcareggi** (Italia), **Ramsey** (Anglia), **Schön** (R. F. a Germaniei), **Niculescu** (România), **Goethals** (Belgia) și **Zagalo** (Brazilia). Ceilalți 10 au fost schimbați sau și-au dat demisia.

Soarta antrenorilor...

SESTA ÎN PERICOL

Sesta, de 44 de ori internațional, unul din faimoșii jucători ai „Wunderteam"-ului, cum era poreclită echipa Austriei de acum 30—35 de ani, este grav bolnav, suferind de tulburări circulatorii. I se face zilnic o transfuzie de sînge. Răspunzînd la apelul de solidaritate lansat pentru salvarea lui, numeroși foști jucători din Austria și suporteri ai lui **Sesta** s-au prezentat la spital pentru a dona sînge.

UN MECI DE FOTBAL PENTRU INAUGURAREA STADIONULUI OLIMPIC DIN MÜNCHEN

Federația vest-germană de fotbal a comunicat oficial că noul stadion olimpic din München va fi inaugurat o dată cu desfășurarea meciului R.F. a Germaniei — U.R.S.S. Întîlnirea se va desfășura la 26 mai.

CÎND AI DETENTĂ...

...cîștigi întotdeauna duelurile la mingile pasate pe sus, chiar dacă adversarul tău este un faimos specialist al jocului de cap, ca Uwe Seeler (în stînga fotografiei).

DE ICI, DE COLO...

Această grațioasă adeptă a fotbalului nu se împacă totuși cu riscurile jocului. Și-a luat locul în poartă, dar și o... umbrelă. Ploua în timpul meciului și n-ar fi vrut să-și strice coafura proaspătă.

● Lotul olimpic al Poloniei (de fapt, prima reprezentativă) se pregătește în Iugoslavia, la Castel Stari, lîngă Split. El a și susținut două jocuri de verificare: 2—2 cu Velej Titograd și 3—2 cu Sibenik (din liga a doua). Fotbaliștii polonezi se pregătesc în vederea dublei întîlniri cu Bulgaria, din preliminariile turneului olimpic, și a jocurilor din preliminariile C.M.

● Un adevărat ocol al pămîntului au făcut fotbaliștii clubului Slovan Bratislava, liderul campionatului: în cursul turneului întreprins la începutul anului, ei au acoperit ruta Praga — Paris — Los Angeles — Honolulu — Australia — Hong Kong — Praga!... Turneul a fost organizat ca o recompensă pentru obținerea primului loc în turul campionatului.

● Șapte meciuri pentru echipa U.R.S.S. în sezonul de primăvară: cu Bulgaria (29.III, și 7.VI), cu Peru (19.IV), Iugoslavia (29.IV și 13.V), R. F. a Germaniei (25.V) și Finlanda (în iulie, dată nefixată).

● Grijuliu în pregătirea echipei sale pentru fiecare meci, fie el și amical, selecționerul italian Valcareggi a asistat miercuri la partida Grecia — Olanda. La 5 martie, Italia va întîlni Grecia la Atena.

● Tragerea la sorți a jocurilor semifinale ale cupelor europene va avea loc la 24 martie, la Zürich.

● Federația japoneză de fotbal va organiza prima școală de antrenori de fotbal la care au fost invitați să participe 44 de antrenori reprezentînd 14 țări, printre care Australia, Indonezia, Singapore, Filipine, Ceylon etc. Elevii care vor termina cu note bune aceste cursuri vor primi o licență internațională.

● Chile și Peru au căzut de acord asupra datelor partidelor dintre ele, din preliminariile C.M.: 3 mai 1972 în Chile și 17 mai 1973 în Peru.

TELEX

În cadrul competițiilor europene de baschet s-au desfășurat noi întîlniri. Iată rezultatele înregistrate: C.C.E. feminin: TTT Riga — Egiaterech (Budapesta) 101—50 (baschetbalistele sovietice au obținut calificarea); C.C.E — masculin: Bus Lierre (Belgia) — Jugoplastika (Iugoslavia) 91—79 (44—34). Echipa iugoslavă a cîștigat primul joc cu 92—67, calificîndu-se în continuare; Real Madrid — Koch (Austria) 98—74 (50—36). Real a obținut calificarea; Slavia Praga — Panathinaikos Atena 74—74 (38—45). Învingători în primul joc cu 99—73, baschetbaliștii greci au obținut calificarea.

■

Boxerul american Mando Ramos este noul campion mondial la categoria ușoară (versiunea Consiliului mondial al boxului — WBC), în urma victoriei la puncte repurtată în 15 reprize asupra spaniolului Pedro Carrasco. Meciul s-a disputat la Los Angeles.

■

Ieri, și astăzi, urmau să se desfășoare la Villars-de-lans întreceri pentru „Cupa Europei" la schi. Probele nu au mai avut loc, deoarece pîrtiile de concurs n-au întrunit normele impuse de forul internațional.

■

Tenismenii Rod Laver și Tom Okker s-au calificat în finala turneului internațional de la Toronto. În semifinale, Laver l-a învins pe Taylor cu 6—4, 6—2, iar Okker l-a eliminat cu 7—6, 6—0 pe Roy Emerson.

■

Turul ciclist al Andaluziei s-a încheiat cu victoria rutierului olandez Gerard Vianen, care a realizat în 5 etape (810 km) timpul total de 22h 42:09. Coechipierul său Juni Krekels înregistrase un timp mai bun (22h 42:01) și inițial fusese declarat învingător al cursei, dar, înaintea festivității de premiere, s-a aflat că testul anti-doping la care fusese supus Krekels, după etapa a 4-a, a fost pozitiv.

SURPRIZĂ LA SPRINT!

(Urmare din pag. 1)

tît în serii, cît și în semifinale. Eleonora Monoranu a parcurs distanța în 7,6 s, iar pe locul 3 s-a clasat Greta Măgirescu (S.S. Bacău) cu 7,7 s.

Întrecerea „cangurilor" a prilejuit o frumoasă dispută sportivă între reprezentantul clubului Dinamo, Paul Gheorghiu și atletul Martin Mathe de la Mureșul Tg. Mureș. Puțin a lipsit ca învingătorul, **Paul Gheorghiu**, să doboare actualul record național, el înregistrînd 14,97 m. Atletul mureșan a sărit 14,83 m, fiind urmat de C. Bădoi (S.S.A. Buc.) cu 14,49 m.

Proba de lungime fete a ținut treaz atenția spectatorilor pînă la ultimele încercări, duelul dintre Dorina Cătineanu (Metalul Buc) și **Anca Hoinărescu** (Liceul N. Bălcescu Cluj) fiind pasionant. Faptul că aceste două talentate atlete au luat, pe rînd, conducerea celor 29 de concurente și că reprezentanta Capitalei a sărit în penultima încercare 5,93 m a prelungit duelul pînă la ultima săritură. Și iată că replica elevei clujene a fost promptă, ea reușind în ultima încercare același rezultat, dar a obținut titlul de campioană națională, întrucît a avut cea mai apropiată săritură mai bună decît a adversarei ei. Astfel, campioana balcanică de juniori, Dorina Cătineanu a trebuit să încline steagul în campionatul național. Medalia de bronz a revenit unei foarte tinere atlete, Vasilica Cotorobaie (S.S.A. Buc.), care — cu 5,66 m — a realizat un nou record de junioare II.

Și proba de greutate fete a prilejuit egalarea actualului record național, noua campioană **Mariana Constantin** (S. S. Buc.) reușind să arunce 14,15 m.

CONCURSUL REPUBLICAN DE TENIS DE LA HUNEDOARA

TREI TITLURI PENTRU JUNIORUL TR. MARCU

HUNEDOARA, 19 (prin telefon, de la trimisul nostru). Sîmbătă a luat sfîrșit cea de a treia ediție a concursului republican de tenis rezervat juniorilor și seniorilor. Întrecerile au fost dominate de juniorul **Traian Marcu** (Dinamo Brașov, antrenor: C. Bosch) care a cucerit toate titlurile posibile. El a luat parte la probele de simplu seniori, simplu juniori și dublu. Titlul la simplu l-a cucerit în ciuda faptului că în ultima partidă, disputată în compania colegului său de club Iosif Kerekes, a pierdut cu 6—3, 3—6, 3—6.

Tot în grupa I seniori, Boaghe l-a întrecut pe Popovici cu 6—4, 6—1, clasamentul final arătînd astfel: 1. **Tr. Marcu** 2 v; 2. Gh. Boaghe 2 v; 3. C. Popovici 1 v; 4. I. Kerekeș 1 v.

Probele rezervate juniorilor au dat cîștig de cauză tot dinamovistului **Tr. Marcu** care în ultimul său meci l-a învins foarte comod pe Vîlcioiu (6—3, 6—2), clasamentul fiind: 1. Tr. Marcu 3 v; 2. Curcă 2 v; 3. Vîlcioiu 1 v; 4. Breazu 0 v.

La dublu: Almăjan, Vîlcioiu — Navoschi, Rusu 6—2, 4—6, 6—4, Nemeth, Popovici — Sütő, Hărădău 6—4, 6—3, Marcu, Neacșu — Curcă, Viziru 7—6, 6—0. În finală: Marcu, Neacșu — Kerekeș, Boaghe 6—3, 6—2.

● Luni dimineața sosește la Hunedoara, pentru o partidă amicală, echipa de tineret a Cehoslovaciei care va întîlni reprezentativa similară a țării noastre.

Theo MACARSCHI

MARIANA SIMIONESCU – ÎNVINGĂTOAREA CONCURSULUI DE JUNIOARE

Ieri, în sala Steaua, s-a disputat prima finală a concursului republican. Mariana Simionescu a învins în finala de junioare, relativ ușor, pe Virginia Ruzici cu 6—4, 6—1. Învingătoarea a practicat un joc curajos, cu lovituri foarte puternice. Virginia Ruzici, timorată, nu a arătat valoarea cu care ne obișnuise în partidele precedente. În prima semifinală de dublu, reprezentantele clubului Steaua, Aurelia Trifu și Valeria Balaj, au învins foarte greu, după o partidă spectaculoasă, cuplul Mariana Nunweiller — Ecaterina Roșianu cu 6—4, 5—7, 6—4. În cealaltă semifinală, Agneta Kun — Florica Butoi, ambele de la C.S.U. Construcții, au învins ușor perechea dinamovistă Virginia Ruzici — Mariana Simionescu cu 6—2, 6—2. Junioarele de la Dinamo au jucat slab, fiind marcate vădit de efortul depus în partida finală de junioare, disputată cu o oră înainte.

În turneul final de senioare, Virginia Ruzici a învins la mare luptă pe Aurelia Trifu, cu 7—6, 3—6, 7—5. Fiind singura jucătoare neînvinsă, are mari șanse de a cuceri trofeul pus în joc. În cealaltă partidă, Valeria Balaj a învins cu destulă siguranță pe Mariana Simionescu, cu 6—4, 6—1.

Azi de la orele 14,30 se vor disputa următoarele întîlniri: Aurelia Trifu — Valeria Balaj, Mariana Simionescu — Virginia Ruzici și finala de dublu.

S. IONESCU

În Cupa mondială la schi

LAFFORGUE ȘI HAAKER ÎNVINGĂTORI

MONTREAL, 19 (Agerpres). — Tînărul schior norvegian Erik Haaker, și-a confirmat valoarea, cîștigînd proba de slalom uriaș din Cupa mondială desfășurată la Banff (Canada). Învingător în prima manșă, el s-a clasat pe locul 2 în cea de-a doua, cîștigată de vest-germanul Sepp Heckelmiller.

Iată clasamentul: 1. Haaker (Norvegia) 2:40,95 (ambele manșe); 2. Sepp Heckellmiller (RFG) 2:42.28, 3. Helmuth Schmalzl (Italia) 2:42,29; 4. Eberhardo Schmalzl (Italia) 2:42,74; 5. Roger Rossat-Mignod (Franța) 2:42,95; 6. Edmund Bruggmann (Elveția) 2:43,40.

După această probă, în clasamentul Cupei mondiale, conduce Henri Duvillard (Franța) cu 97 p, secundat de compatriotul său J. N. Augert — 94 p.

Cursa de slalom special, feminin, a revenit schioarei franceze Britt Lafforgue, care și-a luat astfel revanșa asupra americancei Barbara Cochran, campioană olimpică la Sapporo. În prima manșă, disputată pe o pîrtie în lungime de 450 m cu 56 de porți, au abandonat sau au fost descalificate pentru ratarea unor porți, 26 de concurente, între ele numărîndu-se și austriaca Proell.

Clasament: 1. Britt Laforgue (Franța) 87,83 (ambele manșe); 2. Barbara Cohran (S.U.A) — 88,09; 3. Florence Steurer (Franța) 88,17; 4. Rosi Mittermaier (RFG) — 89,15; 5. Gertrude Gabl (Austria) — 91,78; 6. Isabelle Mir (Franța) — 92,16

În clasamentul Cupei mondiale, se menține pe primul loc Anne Marie Proell (Austria) cu 203 p.

Clasamentul pe echipe al Cupei mondiale: 1 Franța — 803 p; 2. Austria — 561 p; 3. Elveția — 326 p; 4. SUA — 183 p; 5. RF a Germaniei — 170 p; 6. Italia — 136 p.

Patru întîlniri

EUROPA – S. U. A. LA BASCHET

cu ocazia jubileului federației internaționale

GENEVA, 19 (Agerpres). — Cu prilejul celei de-a 40-a aniversări a Federației internaționale de baschet (FIBA) se vor desfășura 4 întîlniri între o selecționată a Europei și reprezentativa S.U.A. Meciurile vor avea loc la 17 iunie la Zagreb, 19 iunie la Geneva, 21 iunie la Madrid și 23 iunie la Touquet (Pas de Calais).

În vederea acestor întîlniri, selecționerul echipei europene, francezul Alain Gilles, a selecționat 17 jucători, printre care figurează: Luyk (Spania), Meneghin (Italia), Surkiewicz (Polonia), Zednicek (Cehoslovacia), Belov (U.R.S.S.), Starkovici (Iugoslavia) etc.

Redacția și administrația: București, str. Vasile Conta nr. 16; telefoane: centrală 11.10.05, secția corespondenți 11.51.09, interurban 72 și 280; telex: sportrom buc. 180, Tiparul „I. P. „Informația", București 10.368

PROLETARI DIN TOATE ȚĂRILE, UNIȚI-VĂ!

Sportul

ZIAR AL CONSILIULUI NAȚIONAL PENTRU EDUCAȚIE FIZICĂ ȘI SPORT

ANUL XXVIII — Nr. 6973 | 4 PAGINI 30 BANI | Luni 21 februarie 1972

ORIGINAL RECORD FOTBALISTIC LA SALONIC

PATRU MECIURI ÎN 48 DE ORE, CA... SPECTATORI!

SALONIC, 20 (prin telefon, de la trimisul nostru special).

Două zile, sîmbătă și duminică, jucătorii lotului reprezentativ și ai Rapidului au devenit, în paralel cu antrenamentele obișnuite, spectatori interesați, competenți dar și foarte receptivi, la ceea ce s-a prezentat instructiv pentru ei. S-a stabilit și un mic record, pentru că în aceste 48 de ore ei au văzut nu mai puțin de patru partide — trei la televizor și una pe viu.

Sîmbătă, în fața micilor ecrane, au urmărit, ca beneficiari ai unui obicei al televiziunii din Atena, un meci din campionatul italian și un altul din cel englez, ambele înregistrări din etapa precedentă.

Rapidiștilor li s-a oferit plăcuta surpriză de a-i urmări pe învinșii lor, alb-albaștri de la A.C. Napoli, învingînd la Genova pe Sampdoria.

Chiar de la lovitura de începere, giuleștenii au devenit suporteri entuziaști ai oamenilor lui Chiapella. Cunoșteau perfect mișcarea napolitanilor și prevesteau cu mare exactitate continuarea fazei. Altafini și Sormani au alergat ca niște juniori, Juliano și Improta au completat fantezia celebrilor brazilieni, iar Zof, în poartă, ne-a apărut ca personificarea sobrietății.

Dincolo, la Sampdoria, doar Suarez, pe care precizia la milimetru a paselor trimise la peste 25 de metri nu l-a părăsit, a însemnat o valoare reală.

Mai tîrziu, tot pe micul ecran, fotbalul calculat, prudent și studiat al peninsularilor a cedat locul fotbalului fără rețineri, fără teamă, deschis, un joc al entuziasmului a două formații de licee, era întrecerea dintre Wolwerhampton și West Ham. Meciul mi-a întărit o mai veche convingere: echipele engleze nu joacă spectaculos și reușit decît între ele. Au învins cei de la Wolwerhampton, dar cu cîte emoții! Tinerețea fără bătrînețe a lui Bobby

Eftimie IONESCU

(Continuare în pag. a 3-a)

● I-am văzut pe învinșii Rapidului, pe Bobby Moore și am asistat la derbyul derbyurilor campionatului Greciei ● Lotul A pleacă azi la Volos ● Programul turneului Rapidului

In primul test post — brazilian...

...STEAUA A ARĂTAT CITEVA SEMNE INCURAJATOARE

3-1 (1-0) cu Sportul studențesc

Tătaru inițiază un nou atac la poarta studenților bucureșteni. După cum se vede și din fotografie, publicul a luat cu asalt tribunele terenului Ghencea și... copacii din jur

Cîteva mii de spectatori, atrași de promisiunile unei dispute interesante, s-au deplasat ieri dimineață la „Ghencea" pentru a urmări la lucru cele două formații bucureștene, Steaua și Sportul studențesc, la prima lor apariție publică în actualul sezon. Timpul ideal pentru joc, terenul excelent și arbitrajul foarte bun au asigurat întîlnirii condițiile unui spectacol de calitate, la capătul căruia victoria a revenit, firesc și clar, gazdelor, cu scorul de 3—1, cele patru goluri fiind înscrise, în ordine, de **Tătaru,**

Mihai IONESCU

(Continuare în pag. a 3-a)

După încheierea „CUPEI FEDERAȚIEI" la hochei

COTA OPTIMISMULUI — ÎN CREȘTERE

Mărturisim că așteptam ultima confruntare a hocheiștilor noștri din „Cupa Federației" cu inima strînsă. După dezamăgitoarea lor evoluție din partidele anterioare, jucătorii români aveau în față cea mai puternică formație a turneului (care avea să cîștige trofeul) și, aproape firesc, șansele lor păreau minime. Spre surprinderea tuturor, însă, selecționata Capitalei a renăscut din propria-i cenușă, angajîndu-se din primul minut într-o luptă fără menajamente, acoperind gheața în permanență, rezistînd calm, cu curaj, momentelor intense de presiune ale redutabililor hocheiști oaspeți și contraatacînd viguros, eficient.

Așa încît, la capătul a 60 de minute de joc extrem de rapid, cu valențe tehnice remarcabile nu mult a lipsit ca învingătoare să fie reprezentativa noastră. Iar dacă în final scorul a fost favorabil oaspeților, acest lucru nu s-a datorat decît unui plus de valoare tehnică individuală, care le-a permis cîtorva din reputații componenți ai formației berlineze să se descurce mai bine pe spații de timp întinse de-a lungul a 3—4... fracțiuni de secundă. Am adăuga, de asemenea, și o oarecare experiență a partidelor grele, decisive, în care fiecare pasă și fiecare mișcare pe gheață cîntăresc enorm în balanța echilibrului valoric — capitol în care elevii lui **Jochen Zische** au fost, evident, superiori. Curios este, însă faptul că detașarea formației Dynamo Berlin — repetăm: cu cîteva mici modificări, de fapt selecționata R. D. Germane — nu s-a produs în totalitate doar pe temeiul acestor convingătoare argumente. În favoarea oaspeților au intervenit și cîteva supărătoare greșeli de arbitraj ale cuplului maghiar **Emil Richter** și **Emil Ujfalussy,** ambii depășiți de rapiditatea fazelor, de subtilitatea intervențiilor neregulamentare ale unora dintre hocheiștii oaspeți. Un exemplu clar a fost golul realizat de Zahn (5—3), care a beneficiat de ajutorul a doi coechipieri ce au obstrucționat și barat, cu crosa pe jucătorii noștri la mantinelă, creînd culoar liber colegului de echipă. Ca să nu mai vorbim că la scorul de 2—2, echipa Dynamo Berlin s-a desprins (3—2) printr-un gol înscris de **Karger,** într-un moment de confuzie, cînd **D. Peters,** eliminat pe 2 minute, a reintrat în joc, prin neatenția arbitrilor de la masa de secretariat, doar după 65 de secunde!

Firește, dacă facem aceste pre-

Călin ANTONESCU

(Continuare în pag. a 4-a)

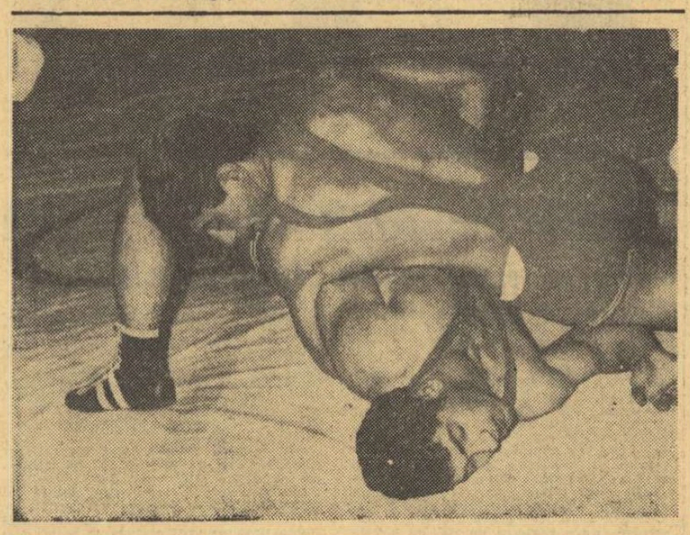

În meciul de lupte greco-române cu Metalul

RAPID A REPURTAT UN FRUMOS SUCCES

Noua ediție a campionatului național de lupte pe echipe s-a inaugurat ieri cu disputarea primei etape a diviziei de greco-române. Întrecerile au fost, în general, de un nivel tehnic mulțumitor și favoritele, în majoritatea cazurilor, au terminat victorioase. Iată desfășurarea etapei:

SERIA EST

RAPID — REVELAȚIA TRIUNGHIULARULUI BUCUREȘTEAN

Reuniunea din sala Steaua, care a programat întîlniri între echipele Rapid, Steaua și Metalul, a avut cap de afiș întîlnirea Steaua — Metalul, echipe care și în campionatul trecut au fost de forțe apropiate. Acum însă, luptătorii de la Steaua au reușit să cîștige derbiul la scor: 14—6. Confruntarea dintre cele două fruntașe a fost însă neinteresantă, lipsită de meciuri tari și punctată în schimb de descalificări duble. Perechile de la care puținii spectatori prezenți în sală așteptau meciuri „tari", ca de pildă, Gh. Stoiciu (S) — Șt. Badea (M), M. Baciu (S) — I. Stamate (M), I. Gabor (S) — C. Penciu (M) și N. Pavel (S) — A. Brînzaru (M) au evoluat șters, n-au inițiat acțiuni tehnice și au fost descalificate. De la Steaua, doar Gh. Berceanu (cat. muscă — 52 kg), I. Baciu (pană — 62 kg) și N. Neguț (semigrea — 100 kg) au arătat cîte ceva din arsenalul lor tehnic, dar victoriile lor au fost facilitate de adversari care, deocamdată, nu pot emite pretenții. De la Metalul, o impresie bună a lăsat E. Hupcă, un bun tehnician. Păcat însă că la categoria lui (u-

T. RABȘAN

(Continuare în pag. a 3-a)

IN INTRECERILE „INDOOR" DE LA BELGRAD

DAN IUGA — CAMPION AL EUROPEI LA PISTOL CU AER COMPRIMAT

BELGRAD, 20 (prin telefon, de la trimisul nostru special).

În ziua inaugurării întrecerilor continentale de tir în sală, reprezentantele României au cîștigat două medalii de bronz la pistol. Iată, însă, că cea de a doua zi a adus triumful țintașului nostru, inginerul *Dan Iuga,* care a devenit campion al Europei la pistol cu aer comprimat. Trăgătorul român a concurat la un plafon superior înscriind pe decade (cîte 10 ținte) de trei ori consecutiv cifra 97 iar în ultima decadă... 95. Cu 386 p — rezultat la un punct de recordul Europei — Dan Iuga s-a instalat de la început în fruntea clasamentului (el a tras în seria I), ceilalți participanți, printre care și reputatul Stolipin (U.R.S.S.) — campion pe anul trecut — avînd rezultate inferioare. În seria a doua, singur polonezul Stahurski a avut un start foarte puternic (96—98) dar apoi s-a stins.

Astfel, Dan Iuga, după ce la C.M. (Phoenix — S.U.A. 1970) și la —C.E. (Suhl — R.D.G. 1971) de pistol viteză s-a clasat pe locul 5 și, respectiv, 4, obține de data aceasta consacrarea și la pistol cu aer comprimat, cucerind laurii de campion continental. Este incontestabil o confirmare deplină pe plan internațional a acestui valoros sportiv român.

Cu un randament mai consistent al colegilor lui (mai ales Atanasiu și Pieptea), probabil, că la proba pe echipe reprezentativa țării noastre ar fi intrat în primele șase locuri.

Și pentru că vorbim de randament, vom menționa că puștoaicele române (senioare), toate trei, au concurat cu mult sub posibilitățile arătate în competițiile anterioare. Melania Petrescu, Veronica Stroe și Ioana Șerbănescu au tras foarte slab, la 10 puncte sub media cifrelor obținute cu alte ocazii, chiar cu o lună în urmă, la campionatul național.

Este interesant faptul că junioara de 15 ani, Angela Tudorică, în debutul ei de aici, la o competiție de o asemenea amploare, a reușit un rezultat onorant — 369 p (cifră superioară celor obținute de senioarele noastre). La fel și juniorul Dumitru Barbu a cucerit un loc valoros — 6 cu 373 p. Plină de perspectivă poziția pe care s-a situat reprezentativa de juniori — locul 4 cu 1 102 p — din care a făcut parte și Dan Lucache.

REZULTATE: Pistol juniori 40 f: *1. P. Schuman (R.D.G.) 373 p* (ultima decadă 94), 2. C. Lahr (R.D.G.) 373 p (93—95), 3. Z. Fedyczak (Polonia) 373 p (93—95), 4. G. Ziegler

Constantin COMARNISCHI

(Continuare în pag. a 4-a)

Tînărul nostru trăgător, DAN IUGA, component al secției de tir a clubului Dinamo București, a cucerit ieri o splendidă victorie la Belgrad, devenind campion al Europei la pistol cu aer comprimat

Campionatele naționale de sală la atletism juniori

ÎN VEDETĂ, UN DUEL LA ÎNĂLȚIME: ROXANA VULESCU — GEORGETA PĂCURARIU

Acest duel, care a dominat ziua a doua a campionatelor naționale, s-a desfășurat — la propriu și la figurat — la înălțime. Eleva Liceului nr. 4 din Ploiești (legitimată la Petrolul) i-a servit recordmanei și campioanei naționale de junioare, Roxana Vulescu, o replică dîrză, atleta bucureșteană ieșind, în cele din urmă, învingătoare și în lupta cu recordul republican care îi aparținea de anul trecut. De remarcat că rezultatul noii campioane este superior celui cu care Virginia Nicolescu a dobîndit, cu o săptămînă în urmă, titlul la senioare. Iată primele trei locuri la înălțime fete: **1. Roxana Vulescu** (Liceul 35 Buc.) 1,75 m (nou record național), 2. Georgeta Păcurariu (Petrolul Ploiești) 1,72 m, 3. Doina Crăciun (Liceul 4 Galați) 1,55 m.

Performerul zilei a fost deosebit de înzestratul atlet ieșean, Radu Gavrilaș, dublu campion la 60 m garduri și lungime. După ce sîmbătă s-a „rodat" prin bronzul obținut la înălțime, Gavrilaș a cîștigat duminică gardurile cu 8,1 s., egalînd din nou în acest an recordul probei, iar la lungime a intrat în posesia titlului, fiind singurul săritor care a depășit 7 m. Tînărul ieșean se anunță drept o autentică speranță a decatlonului românesc. În prezentantului clubului Steaua, **Gergely Kicsid** (2,06 m), urmat de C. Dreptu (S.S.A. Buc.) 2,02 m, R. Gavrilaș și Z. Szighiarto (Steaua) ambii cu 1,98 m.

Cascadă de recorduri la 60 m garduri fete. În serii, clujencele

Săritura record (1,75 m) a campioanei Roxana Vulescu (Lic. nr. 35 Buc.)
Foto: N. DRAGOȘ

bele cîștigate de Radu Gavrilaș s-au înregistrat următoarele rezultate: **60 M G — 1. R. Gavrilaș** (C.S.M. Iași) 8,1 s (record egalat), 2. Gh. Eugen (C.S.S.) 8,3 s, 3. Florin Bejan (C.S.M. Iași) 8,5 s; **LUNGIME — 1. R. Gavrilaș** 7,04 m, 2. Ion Scarlat (Cîmpulung-Muscel) 6,84 m, 3. Dumitru Neguț (C.A.U.) 6,80 m.

Proba de înălțime băieți încheiată sîmbătă seara tîrziu a revenit reMariana Nedelcu (Sc. sp.) și Anca Hoinărescu (Lic. N. Bălcescu) au doborît cu 8,8 s vechiul record național, al căror coautoare erau de anul trecut. Și tot ele au fost protagonistele unei

Paul SLAVESCU

(Continuare în pag. a 2-a)

ÎN DERBYUL DE BASCHET:

STEAUA A ÎNTRECUT PE POLITEHNICA BUCUREȘTI

Cele 22 de echipe masculine și feminine participante la divizia A și-au reluat întrecerea prin meciurile disputate, ieri, în cadrul primei etape a turului secund. Rezultate.

MASCULIN

STEAUA — POLITEHNICA BUCUREȘTI 78—75 (39—43). Foarte frumoasă a fost întîlnirea dintre aceste fruntașe ale baschetului nostru, ai căror jucători au făcut risipă de energie pentru a realiza un spectacol splendid, un meci pasionant, desfășurat într-un ritm rapid și avînd o interesantă evoluție a scorului. Studenții au dominat în prima repriză datorită, în special, începutului forte. Ei au condus cu 8—4 (min. 3), 10—5 (min. 4) și chiar 34—21 (min. 12), dar steliștii au avut capacitatea fizică de a reface simțitor din handicap. După pauză, baschetbaliștii de la Steaua atacă în trombă și, folosind la maximum „punctul mort" al jucătorilor de la Politehnica, egalează în min. 23 (45—45) și acumulează, apoi, un avans de 12 puncte (57—45, 59—47, 61—49) care părea decisiv. De menționat că în perioada dintre minutele 21 și 27 Politehnica a înscris un singur coș (!), față de opt ale adversarilor. Cînd publicul avea impresia că au fost încheiate „conturile", a urmat puternica revenire a studenților care s-au apropiat „pas cu pas", ajungînd ca, în ultimele minute, să fie distanțați de numai trei, două și chiar un punct. În această situație, determinantă a fost experiența. Jucătorii de la Steaua au greșit mai puțin (pentru a „recupera", probabil, numeroasele ratări dintre minutele 37 și 39, precum și nerespectarea indicațiilor antrenorului Vasile Popescu de a încerca coșul după 25 de secunde de purtare a mingii), în vreme ce la Politehnica au fost înregistrate patru (!) aruncări libere ratate (două Popa în min. 38 și două Cernat în min. 40), precum și un dublu dribling comis de același Popa. Astfel că victoria a revenit actualilor fruntași ai clasamentului, dar merite pentru reușita spectacolului au în egală măsură și studenții (antrenor Steia Rusu) care s-au dovedit egali adversarilor lor, deși aproape toți au susținut, pînă cu cîteva zile în urmă, examenele sesiunii de iarnă. În sfîrșit, un amănunt nu lipsit de importanță, la Politehnica nu a jucat Pîrșu, suspendat de club din cauza atitudinii ireverențioase față de antrenoare.

Au înscris: Tarău 22, Baciu 4, Savu 6, V. Gheorghe 12, Poleanu 4, Dimancea 1, Dumitru 6, Oczelak 21, Molin 2 pentru Steaua, respectiv Georgescu 19, Cernat

(Continuare în pag. a 2-a)

Oczelak aruncă la coș. Troacă încearcă să blocheze mingea pe panou. Fază din meciul Steaua — Politehnica București
Foto: Paul ROMOȘAN

La St. Maur, în al doilea meci

ROMÂNIA — FRANȚA 16-11 LA HANDBAL MASCULIN

ST. MAUR, 20. — În al doilea meci amical, susținut de echipele de handbal masculin ale României și Franței, victoria a revenit campionilor lumii cu scorul de 16—11 (6—5). Reprezentativa noastră a prestat un joc frumos, deseori aplaudat de numeroșii spectatori aflați în tribune. Au marcat: Bota 4, Voinea 4, Gruia 3, Chicid 2, Guneș 2 și Cosma 1 — pentru România, Lelarge 3, Legrande 3, Brunet 2, Aggoune 2 și Thierry 1 — pentru Franța.

ÎNTRECERI VIU DISPUTATE ÎN „CUPA CELUI DE AL II-LEA CONGRES AL U. N. C. A. P."

PITEȘTI, 20 (prin telefon). Timp de două zile, reprezentanții celor peste 20 000 de cooperatori argeșeni, participanți la **„Cupa celui de-al II-lea Congres al U.N.C.A.P.",** s-au întrecut la Pitești, în cadrul etapei județene, la șah și tenis de masă. Am asistat la întreceri viu disputate, uneori încheiate cu surprize, așa cum s-a întîmplat atunci cînd, în finala de tenis de masă, au ajuns frații Ciobică din comuna Merișani, iar la șah, finalele au fost disputate de reprezentanții comunelor Tigveni și Oarja, atît la fete cît și la băieți. Întrecerile s-au desfășurat într-un cadru sărbătoresc și într-o deplină sportivitate. Iată primii trei clasați la fiecare ramură: **șah, fete:** 1. Maria Stanciu (Tigveni), 2. Mariana Ionescu, 3. Virginia Bolea (ambele Oarja); **băieți:** 1. Petre Ioniță (Tigveni), 2. Marin Stanciu, 3. Toma Preda (ambii Oarja). **Tenis de masă, fete:** 1. Minodora Nica (Merișan), 2. Filofteia Ștefan (Tigveni), 3. Minodora Popescu (Vedea); **băieți:** 1. Doru Ciobică, 2. Marin Ciobică, 3. Dandu Ionescu (Mirogi). **„Cupa pentru cea mai bună organizare și mobilizare în cadrul etapei pe comună"** a revenit comunei Recea, **„Cupa pentru cele mai bune rezultate tehnice obținute în etapa județeană",** comunei Tigveni, iar „Cupa demnității" a fost acordată țăranului cooperator Marin Stanciu din comuna Oarja.

Ilie FETEANU, coresp. județean

801

VOLEI

S-a încheiat primul turneu masculin al returului

DINAMO BUCUREŞTI ŞI-A PĂSTRAT AVANSUL

● Politehnica Galaţi — neînvinsă — ameninţă poziţia fruntaşelor ● Meciuri maraton în ultimele două etape

BRAŞOV, 20 (prin telefon). Ultimele două etape ale turneului masculin din cadrul returului diviziei A, programate sîmbătă seara şi duminică dimineaţa, s-au deosebit radical de cele precedente. Jocurile fiind mai echilibrate şi cu miză au căpătat o notă în plus de spectaculozitate, stîrnind meritate aplauze din partea publicului braşovean.

Sîmbătă seara, în sala Armata, UNIVERSITATEA CLUJ, în spectaculoasă revenire de formă, a produs prima surpriză a turneului, întrecînd, după două ore şi 15 minute, formaţia I.E.F.S., lipsită în acest meci de aportul ridicătorului **Tudor Popescu**. Partida a dat loc unei întreceri de bună calitate, cu faze lungi, combinaţii subtile (ceea ce de altfel este caracteristica ambelor echipe), cu execuţii tehnice corecte şi răsturnări spectaculoase de situaţii. Victoria clujenilor cu 3—2 a fost rodul unei mai mari concentrări în joc a tinerilor antrenorului C. Bengeanu, dar mai cu seamă al randamentului excelent al căpitanului echipei, I. Binda. Partida, care a solicitat mult pe arbitri, a fost condusă corespunzător de **Gh. Borghida** (Timişoara) — **Al. Taus** (Braşov). La fel de valoros a fost şi meciul care a încheiat seara tîrziu reuniunea de sîmbătă: POLITEHNICA GALAŢI-PROGRESUL. După un iureş fantastic al studenţilor gălăţeni, soldat cu cîştigarea clară a primului set, bucureştenii şi-au temperat adversarii în seturile II şi III. Ei au acţionat tactic foarte bine, exploatînd la maximum atuurile date de forţa de atac a lui **Poroşnicu, Dumitrescu, Nicolau, Ozun,** precum şi experienţa de joc superioară în comparaţie cu cea a tinerilor lui Fl. Balaiş. În consecinţă au luat conducerea cu 2—1 la seturi, însă, spre final, **Bologa** (din ce în ce mai bun), **R. Dumitrescu, Stere, Păduraru, Popa, Păcuraru,** ajutaţi de rezervele **D. Popescu, Scheffer** şi **Gheorghe** şi-au strîns rîndurile şi au tranşat pînă la urmă victoria în favoarea lor. Au arbitrat corect **V. Arhire** (Braşov) — **V. Szakacs** (Baia Mare).

Tot sîmbătă seara, în sala Tractorul, dinamoviştii au fost pentru prima oară puşi în dificultate. Dîrza replică a fost dată de POLITEHNICA TIMIŞOARA. Însă, doar într-un set. Trebuie să precizăm că antrenorul G. Eremia a aliniat în sextet şi rezervele. Arbitrajul principalului **I. Ionescu** (Constanţa) a avut unele scăpări, în schimb **M. Albuţ** (Bucureşti) a compensat prin siguranţa sa. Deşi echilibrată, întîlnirea care a urmat, TRACTORUL-UNIREA TRICOLOR **Brăila** a fost de un nivel modest, victoria gazdelor asigurîndu-le ieşirea pentru moment din zona periculoasă.

★

Şi etapa de duminică a programat întîlniri de bună valoare tehnică. În sala Armata, în primul joc, RAPID a depăşit extrem de greu pe „U" Cluj cu 3—1 (11,7, —6,14). Evoluînd, din nou excelent, clujenii au fost pe punctul de a furniza o mare surpriză. Astfel, la situaţia de 2—1 pentru Rapid, ei au condus în setul IV cu 6—2, 7—3, 12—9, 14—10, dar... s-au gîndit prea devreme la setul V şi pînă la urmă au cedat avantajul. Au arbitrat bine **V. Szakacs** şi **Gh. Borghida.** În următoarea partidă POLITEHNICA GALAŢI s-a „distrat" pur şi simplu cu codaşa clasamentului, UNIREA TRICOLOR **Brăila**, pe care a învins-o cu 3—0 (10,5,5), în numai 46 de minute. Foarte bun arbitrajul cuplului **M. Marian** (Oradea) — **Al. Taus** (Braşov). Cum era şi firesc, confruntarea ultimă din sala Armata, I.E.F.S. — PROGRESUL a dat loc la o dispută de bun nivel. Studenţii au avut un start strălucit şi ca urmare a jocului variat şi sigur în apărare (îndeosebi la blocaj) au încheiat victorioşi lupta în primele două seturi. Cînd toată asistenţa se aştepta la un scor categoric în favoarea studenţilor, Progresul renaşte din propria-i cenuşă şi cu un execelent **H. Nicolau**, a răsturnat situaţia cîştigînd surprinzător cu 3—2 (—7,—4,12,9,9). Au arbitrat bine **I. Covaci** (Bucureşti) — **V. Arhire** (Braşov).

Partidele din sala Tractorul au fost dominate de întîlnirea dintre echipa locală, TRACTORUL şi POLITEHNICA TIMIŞOARA, care a întrunit calităţile unui adevărat derby. Victoria a revenit braşovenilor cu 3—2 (10,—11,—14, 10,9). Au condus foarte bine **M. Albuţ** (Bucureşti) şi **I. Ionescu** (Constanţa). Destul de atractive şi celelalte două partide în care studenţii craioveni şi voleibaliştii din Bacău s-au străduit să se menţină cît mai aproape de valoroşii lor parteneri DINAMO şi, respectiv, STEAUA. Dar ambele formaţii au cedat în trei seturi. UNIVERSITATEA la 9, 8, 13 în faţa dinamoviştilor iar VIITORUL la 6, 7, 5 în faţa steliştilor. Au condus bine cuplurile **M. Nicolau** (Bucureşti)-**Fl. Borz** (Baia Mare), în prima partidă, şi **V. Stoia — L. Păltinişan** (Braşov), cea de a doua.

Aurelian BREBEANU
Carol GRUIA, coresp. judeţean

CLASAMENT

1. Dinamo	15	15	0	45: 4	30
2. Steaua	15	13	2	41: 9	28
3. Rapid	15	13	2	40:15	28
4. I.E.F.S.	15	9	6	34:26	24
5. Politehnica Gl.	15	8	7	32:26	23
6. Progresul	15	8	7	30:28	23
7. „U" Cluj	15	6	8	23:33	21
8. Tractorul	15	6	9	22:32	21
9. Viitorul	15	4	11	22:38	19
10. „U" Craiova	15	4	11	16:38	19
11. Politehnica Tm.	15	3	12	17:39	18
12. Unirea Tricolor	15	1	14	10:44	15

In campionatul feminin

ECHIPELE FAVORITE — S-AU IMPUS

Cele 12 echipe divizionare feminine au reluat întrecerile pentru stabilirea ierarhiei definitive în campionatul 1971—1972. Toate partidele s-au încheiat cu victoria favoritelor, astfel că în clasament s-a înregistrat o singură schimbare, Farul şi „U" Timişoara trecînd una în locul alteia.

● Disputate în sala Giuleşti, sîmbătă seara, întîlnirile RAPID — C.P.B. şi I.E.F.S. — CONSTRUCTORUL BUCUREŞTI au oferit, în general, spectacole agreabile, care au plăcut publicului. Rapidistele, cu mai multă experienţă şi oricum, cu un lot mai valoros, s-au impus relativ uşor în faţa adversarelor, cîştigînd cu 3—1. C.P.B., aflată acum sub conducerea lui M. Zelinschi, a arătat că dispune de posibilităţi (nu prea puse în valoare pînă în prezent) care, valorificate la maximum, pot conduce în acest retur spre rezultate mai mult decît onorabile. În cea de a doua partidă, jucătoarele de la I.E.F.S. nu au trebuit să depună prea multe eforturi pentru a cîştiga cu 3—1, dar le reproşăm scăderea de ritm şi neatenţia la preluare şi în atac în seturile 2 şi 3, ceea ce a permis voleibalistelor de la Constructorul să realizeze victoria într-un set. Cuplurile de arbitri: **E. Vintilescu — R. Farmuş** şi **Gh. Ionescu — C. Nistor** au condus bine. **(EM. F.)**

● Duminică dimineaţa, în sala Dinamo, s-au disputat, în cuplaj, partidele MEDICINA BUCUREŞTI — C.S.M. SIBIU şi DINAMO BUCUREŞTI — CEAHLĂUL P. NEAMŢ. În prima întîlnire, studentele — beneficiind de o forţă superioară în atac şi de un blocaj aproape de netrecut — s-au impus net în faţa sibiencelor, cîştigînd cu 3—0 (13, 3, 9). Acestea, cu o echipă în plin proces de întinerire, au opus rezistenţă doar în primul set pe care l-au cedat de altfel la mare luptă. Au arbitrat bine **I. Armeanu** şi **V. Voicu.** În următoarea întîlnire, dinamovistele au avut în jucătoarele de la Ceahlăul un adversar incomod, care le-a ridicat probleme pe toată durata partidei, ele reuşind să se desprindă abia în finalurile de set. Dinamo a cîştigat cu 3—0 (11, 12, 13). Arbitraj bun al cuplului **N. Beciu — N. Mateescu. (I. COSTINIU)**

CONSTRUCTORUL ARAD — PENICILINA IAŞI 0—3 (—6, —12, —7).

UNIVERSITATEA TIMIŞOARA — FARUL CONSTANŢA 3—1 (9, 11, —7, 13). A fost o partidă de bună factură, cîştigată pe merit de gazde, care au dovedit mai multă siguranţă atît în jocul la fileu cît şi în recuperările în linia a doua. Au arbitrat foarte bine C. Amărăşteanu şi C. Bucur, ambii din Craiova.

CLASAMENT

1. Rapid	12	11	1	35: 7	23
2. Penicilina	12	11	1	33: 7	22
3. Medicina	12	10	2	32:16	22
4. Dinamo	12	9	3	27:13	21
5. I.E.F.S.	12	8	4	28:18	20
6. C.S.M.	12	5	7	19:24	17
7. Ceahlăul	12	5	7	18:26	17
8. „U" Timişoara	12	4	8	22:28	16
9. Farul	12	4	8	19:27	16
10. Constructorul	12	3	9	18:29	15
11. C. P. Bucureşti	12	2	10	11:33	14
12. Constructorul Arad	12	0	12	2:36	12

Echipa de sabie Viitorul în jurul antrenorului său L. Plişcă. De la stînga: Marin, Oancea, Mustaţă, Dumitrescu. Jos: Dobre

SCRIMĂ

START FURTUNOS ÎN DIVIZIA B

Numai două echipe au reuşit să parcurgă prima etapă a campionatului diviziei B fără să fi cunoscut înfrîngerea: Medicina Tg. Mureş la floretă feminin şi Viitorul Bucureşti la sabie. În consecinţă le găsim în fruntea clasamentelor respective, în timp ce la floretă masculin şi la spadă, poziţia de lider este.. destul de aglomerată pentru moment (cîte trei echipe departajate doar după numărul asalturilor cîştigate). De remarcat că Medicina Tg. Mureş ocupă primul loc şi la floretă masculin, în timp ce „dansul" spadasinilor este condus de Dunărea Galaţi.

REZULTATE TEHNICE. **Floretă masculin:** Politehnica Iaşi cu Petrolul 11—5, cu Şc. sp. Oradea 8(v)—8, cu Victoria 10—6, cu Crişul 13—3, cu Medicina Tg. Mureş 7—9; Şc. sp. Oradea cu Crişul 14—2, cu Petrolul 9—7, cu Victoria 15—1, cu Medicina Tg. Mureş 8(v)—8; Medicina Tg. Mureş cu Victoria 14—2, cu Petrolul 10—6, cu Crişul 15—1; Petrolul cu Crişul 11—5, cu Victoria 15—1; Victoria — Crişul 10—6. **Floretă feminin:** Medicina Tg. Mureş cu Şc. sp. Satu Mare 13—3, cu Ş.S. 1 Buc. 11—3, cu Farul 15—1, cu Crişul 9—7, cu Şc. sp. Oradea 13—3; Ş.S. 1 Bucureşti cu Farul 11—5, cu Şc. sp. Oradea 13—3, cu Şc. sp. Satu Mare 12—4, cu Crişul 11—5; Crişul cu Şc. sp. Oradea 12—4, cu Farul 12—4, cu Şc. sp. Satu Mare 11—5; Şc. sp. Oradea cu Şc. sp. Satu Mare 9—7, cu Farul 10—6; Şc. sp. Satu Mare — Farul 9—7. **Sabie:** Viitorul cu Politehnica Timişoara 12—4, cu IEFS 9—7, cu CPMB 10—6, cu Victoria 8(v)—8, cu Petrolul 10—6; IEFS cu CPMB 9—7, cu Victoria 12—4, cu Petrolul 6—10, cu Politehnica Tim. 10—6; CPMB cu Petrolul 9—7, cu Politehnica Tim. 10—6, cu Victoria 10—6; Politehnica Tim. cu Victoria 9—7, cu Petrolul 8(v)—8; Victoria — Petrolul 8(v)—8. **Spadă:** IEFS cu Progresul 11—5, cu C.S.Ş. Buc. 11—5, cu Tractorul 12—3, cu Politehnica Iaşi 12—4, cu Dunărea Galaţi 7—9; C.S.Ş. Bucureşti cu Dunărea 8(v)—8, cu Progresul 13—3, cu Tractorul 11—5, cu Politehnica Iaşi 12—4; Dunărea cu Tractorul 13—3, cu Politehnica Iaşi 12—4, cu Progresul 12—4; Progresul — Tractorul 9—7; Politehnica Iaşi — Progresul 8—7; Tractorul — Politehnica Iaşi 9—7.

CLASAMENTE. **Floretă masculin:** 1. Medicina Tg. Mureş 8 p (56 a.c.); 2. Şc. sp. Oradea 8 p (54 a.c.); 3. Politehnica Iaşi 8 p (53 a.c.); 4. Petrolul Ploieşti 4 p; 5. Victoria Carei 2 p; 6. Crişul Oradea 0 p. **Floretă feminin:** 1. Medicina Tg. Mureş 10 p; 2. Şc. sportivă nr. 1 Bucureşti 8 p; 3. Crişul 6 p; 4. Şc. sp. Oradea 4 p; 5. Şc. sp. Satu Mare 2 p; 6. Farul Constanţa 0 p. **Sabie:** 1. Viitorul Bucureşti 10 p; 2. IEFS 6 p (45 a.c.); 3. CPMB 6 p (42 a.c.); 4. Politehnica Timişoara 4 p; 5. Petrolul 2 p (39 p); 6. Victoria Carei 2 p (33 a.c.). **Spadă:** 1. Dunărea Galaţi 8 p (54 a.c.); 2. IEFS 8 p (53 a.c.); 3. Clubul sportiv şcolar Bucureşti 8 p (49 a.c.); 4. Progresul 2 p (28 a.c.); 5. Politehnica Iaşi 2 p (27 a.c.); 6. Tractorul Braşov 2 p (27 a.c.).

JUDO

La finalele campionatelor de juniori

GIULEŞTENII AU CUCERIT CELE MAI MULTE TITLURI

IAŞI, 20 (prin telefon, de la trimisul nostru).

Întrecerile celei de a IV-a ediţii a campionatelor republicane de judo rezervate juniorilor (mari şi mici) au luat sfîrşit — după trei zile — duminică la prînz, în sala Agronomia din localitate. În ultima zi a competiţiei s-au consumat partidele decisive — cele ale semifinalelor şi finalele. Ne vom referi, fireşte, mai întîi la confruntările juniorilor mari.

În prima semifinală, cat. 63 kg, Al. Filip (Dinamo Braşov) l-a depăşit fără dificultate pe C. Mihalca (Vagonul Arad) primind în unanimitate decizia de yusei-gachi (superioritate tehnică). Cealaltă partidă a opus pe D. Vitan (Universitatea Cluj) lui Gh. Marin (Şc. sp. 2 Buc.). Clujeanul a obţinut clar victoria prin yusei-gachi. La cat. 70 kg C. Roman (Rapid Buc.) l-a întîlnit pe I. Petrof (Sc. sp. 2 Buc.). În min. 3, giuleşteanul, cu o rapidă secerare mică interioară a finalizat ipponul. M. Notopol (Dinamo Braşov) nu a avut probleme cu T. Solomon (Sc. sp. Miercurea Ciuc), de care a dispus prin yusei-gachi. Deosebit de disputată a fost prima semifinală de la 80 kg între C. Melnic (Rapid) şi C. Coman (Trotuşul oraş Gh. Gheorghiu-Dej). În min. 4 Melnic şi-a surprins adversarul cu o secerare mare din interior cu agăţarea piciorului şi a acumulat o wazaa-ri (7 puncte), avantaj pe care l-a menţinut pînă la sfîrşitul partidei. Apoi I. Ianosi (Dinamo Braşov) l-a întrecut prin yusei-gachi pe C. Sauciuc de la (Sc. sp. Unirea Iaşi). La cat. 93 kg D. Alexandru (Rapid) a obţinut victoria înainte de limită (min. 3) în faţa lui C. Richman (Sc. sp. nr. 2 Buc.) printr-o o-soto-otoshi (mare cădere exterioară). Surprinzător, în cealaltă partidă P. Balaban (Sc. sp. Şoimii Sibiu) a dispus de L. Pall (Dinamo Braşov), participant la campionatele internaţionale de la Bucureşti. O altă surpriză s-a înregistrat la „grea": Gh. Heldsdoafer de la Şc. sp. 2 Bucureşti l-a învins prin ippon în min. 3 pe D. Iost (Trotuşul). În sfîrşit, T. Solomon (Şc. sp. Miercurea Ciuc) şi-a adjudecat victoria prin yusei-gachi în faţa lui I. Codrea (A.S.A. Piteşti).

Partidele finale, cum era şi de aşteptat, au fost mult mai echilibrate, realizîndu-se puţine procedee tehnice. La 63 kg Al. Filip a cucerit titlul de campion, avînd un plus de iniţiativă în faţa lui D. Vitan. Foarte aprig a fost duelul dintre C. Roman şi M. Notopol pentru titlul la categ. 70 kg. Arbitrii au dictat yusei-gachi în favoarea lui Roman. Extrem de disputată a fost finala de la 80 kg dintre C. Melnic şi I. Ianosi. S-a dat cîştig de cauză prin yusei-gachi lui C. Melnic. D. Alexandru, în finala sa cu P. Balaban, la cat. 93 kg, se părea că ne va prilejui o surpriză, fiind condus în prima parte a întîlnirii. Printr-o fixare la sol însă, Balaban s-a accidentat şi puţin după aceea a cedat lupta în urma unei tehnici de shim-waza (strangulare). Ultima partidă, Gh. Heldsdoafer — T. Solomon la +93 kg, a fost epuizantă, dar de un nivel tehnic modest. A cîştigat prin yusei-gachi primul. Aşadar, trei din cele cinci titluri de campioni au revenit juniorilor de la Rapid Bucureşti pregătiţi de Gh. Donciu: C. Roman (70 kg), C. Melnic (80 kg), D. Alexandru (93 kg).

Confruntările juniorilor mici au fost mai dinamice, cu mai multe procedee tehnice reuşite. Iată şi campionii: cat. 58 kg M. Nuţu (Şc. sp. Oraş Gh. Gheorghiu-Dej), cat. 65 kg L. Lazăr (Vagonul Arad), cat. 75 kg I. Moraru (Şc. sp. Unirea Iaşi), cat. 85 kg H. Schiller (Politehnica Timişoara), cat. +85 kg L. Uscă (Vagonul Arad).

Costin CHIRIAC

BASCHET

Steaua a întrecut pe Politehnica Bucureşti,

(Urmare din pag. 1)

6, Dudescu 6, Anastasiu 16, Rotaru 8, Troacă 4, Popa 16. Au arbitrat excelent I. Petruţiu şi N. Iliescu. **(D. STANCULESCU).**

DINAMO BUCUREŞTI — UNIVERSITATEA CLUJ 75—68 (37—25). Campionii ţării au condus permanent o echipă care, la început, nu a crezut că poate învinge, iar cînd a refăcut handicapul (de la 31—46 în min. 24, la 62—64 în min. 37) nu a mai avut resursele necesare pentru a-şi încheia în mod favorabil „cursa de urmărire". Oricum, clujenii s-au arătat în formă mai bună decît în turul campionatului şi, cînd au căpătat curaj, au demonstrat marile lor posibilităţi. Dinamo şi-a impus ritmul multă vreme, dar cînd a dat de greu s-a resimţit absenţa lui Albu (retras din activitatea competiţională). În plus, vom semnala nervozitatea excesivă a jucătorilor de la Dinamo, care a culminat cu gestul nesportiv al lui Novac (l-a lovit intenţionat pe Zdrenghea) şi cu atitudinea ireverenţioasă manifestată de Diaconescu faţă de arbitri (motiv pentru care a fost sancţionat cu fault tehnic, al cincilea).

VOINŢA BUCUREŞTI — POLITEHNICA CLUJ 77—60 (42—29). În mod surprinzător, clujenii au evoluat foarte slab, fiind o palidă imagine a ceea ce au arătat că pot în cîteva meciuri din turul diviziei A. Voinţa a practicat un joc mai tehnic, în care „veteranii" Giurgiu şi Kiss n-au putut fi contracaraţi.

POLITEHNICA GALAŢI — I.E.F.S. 83—85 (31—37, 74—74). Disputat la Ploieşti (sala din Galaţi este suspendată), meciul a oferit o dispută echilibrată, cu un final dramatic. Au arbitrat D. Crăciun şi Fr. Took. **(I. TĂNĂSESCU şi A. VEREBESCU — coresp.).**

Bodor driblează, Gugiu încearcă să-i „subtilizeze" mingea. Fază din meciul Politehnica — Crişul

Foto: Dragoş NEAGU

UNIVERSITATEA TIMIŞOARA — RAPID BUCUREŞTI 78—70 (35—34). Întîlnirea a avut loc la Arad (sala din Timişoara este suspendată). Timişorenii au condus tot timpul cu 4—5 puncte, iar în final s-au detaşat datorită în special formei excelente manifestată de Viciu. Au înscris Viciu 22, Cîmpeanu 19, Caloş 16, Czmor 13, Mănăilă 5, Roxin 2, Minius 1 pentru Universitatea, respectiv Stănescu 20, Ivan 14, Popovici 14, Cr. Popescu 12, Vintilă 6, Tursugian 4. Au arbitrat bine E. Hottya şi G. Dutka. **(P. ARCAN — coresp. judeţean).**

MUREŞUL TG. MUREŞ — I.C.H.F. BUCUREŞTI 67—66 (29—37). În partida disputată la Sibiu (sala din Tg. Mureş este suspendată), mureşenii au cîştigat la sfîrşitul unei întreceri dramatice. Deşi au evoluat în ultimele 90 de secunde în patru jucători, ei au izbutit să cîştige, datorită coşului înscris în ultima secundă de Benoze. Au arbitrat bine M. Aldea şi I. Szabo. **(I. IONESCU — coresp. judeţean).**

CLASAMENT

1. Steaua	12	11	1	894—794	23
2. Dinamo	12	10	2	1003—821	22
3. Polit. Buc.	12	8	4	973—848	20
4. Univ. Timiş.	12	8	4	984—891	20
5. Univ. Cluj	12	6	6	841—807	18
6. Rapid	12	6	6	802—846	18
7. Polit. Cluj	12	5	7	792—845	17
8. I.C.H.F.	12	5	7	776—789	17
9. Mureşul	12	4	8	861—989	16
10. Voinţa Buc.	12	3	9	863—945	15
11. Polit. Galaţi	12	3	9	901—990	15
12. I.E.F.S.	12	3	9	820—951	15

FEMININ

RAPID BUCUREŞTI — SANATATEA SATU MARE 77—54 (42—26). În ciuda scorului final, n-a fost, aşa cum recomandau socotelile, un meci în totalitate la discreţia rapidistelor. Sătmărencele au luptat aproape de la egal la egal cu liderele clasamentului. Atlete bune, ambiţioase, ele n-au putut ţine pasul cu adversarele lor la capitolele tehnică şi experienţă. În schimb, au luptat cu mult aplomb pentru o comportare meritorie. De aceea, diferenţa finală — exagerată faţă de aspectul jocului — a fost realizată în două perioade relativ scurte de joc: între min. 14 şi 18 (cînd rapidistele au înscris 15 puncte) şi în finalul meciului cînd oaspetele n-au realizat, în 10 minute, decît 6 puncte. Au arbitrat bine V. Bordeianu şi V. Stinghe (ambii din Bucureşti). Au marcat: Găescu 13, Prăzaru 8, Buga 8, Basarabia 10, Tal 6, Nicolae 11, Suliman 6, Nicola 8, Racoviţă 7 pentru Rapid, respectiv Anderco 11, Kacso 10, Mihalic 11, Pop 8, Vilanyi 12, Fülöp 2. **(Radu TIMOFTE).**

I.E.F.S. — UNIVERSITATEA TIMIŞOARA 79—47 (35—18). Elevele antrenorului I. Nicolau au vrut să demonstreze chiar de la începerea returului că sînt bine pregătite din toate punctele de vedere. Şi au reuşit. De cealaltă parte, studentele timişorence s-au prezentat foarte slab, excepţie făcînd doar Diaconescu şi Golan, care s-au străduit să opună o oarecare rezistenţă.

POLITEHNICA BUCUREŞTI — CRIŞUL ORADEA 49—40 (26—25). Foarte greu au obţinut victoria baschetbalistele de la Politehnica, deoarece au jucat slab şi au avut de luptat cu un adversar foarte incomod. S-a ratat extrem de mult în această întîlnire, în care mingea a intrat în coş aproape din două în două minute! Partida a fost, în general, echilibrată. În prima repriză, scorul a fost favorabil gazdelor, iar după pauză, orădencele preiau iniţiativa şi în min. 24 reuşesc să conducă cu 31—27. Folosind, însă, în teren doar şase jucătoare, echipa Crişul a căzut din punct de vedere fizic şi, normal, victoria revine formaţiei Politehnica. Au marcat: Demetrescu 12, Topor 12, Gugiu 11, Taflan 10, Ciocan 4 pentru Politehnica, respectiv Boca 15, Balogh 8, Bodor 7, Czege 6, Horvath 4. Au condus foarte bine Gh. Chiraleu şi M. Negulescu. **(Ad. VASILESCU).**

A.S.A. CLUJ — UNIVERSITATEA IAŞI 64—54 (23—29). Interesul partidei s-a rezumat doar la evoluţia scorului. Balanţa succesului a înclinat spre gazde de abia în ultimele 10 minute, cînd, treptat, componentele de bază ale formaţiei oaspete, au fost eliminate pentru cinci greşeli personale. La fluierul final al arbitrilor I. Dinescu şi St. Grecu, Universitatea avea în teren numai patru jucătoare... **(P. RADVANI — corespondent).**

VOINŢA BRAŞOV — CONSTRUCTORUL BUCUREŞTI 43—44 (30—23). Constructorul a cîştigat nesperat acest meci, într-un final dramatic, în care gazdele s-au jucat cu victoria: A. Dumitrescu a ratat două aruncări libere, iar O. Simion a pierdut de două ori, copilăreşte, mingea. **(Victor SECĂREANU — corespondent).**

CLASAMENT

1. Rapid	10	10	0	664—517	20
2. I.E.F.S.	10	8	2	676—488	18
3. Politehnica	10	8	2	701—471	18
4. Crişul	10	4	6	502—536	14
5. A.S.A.	10	4	6	561—597	14
6. Univ. Iaşi	10	4	6	489—565	14
7. Univ. Timiş.	10	4	6	522—637	14
8. Voinţa Braşov	10	3	7	527—591	13
9. Constructorul	10	3	7	446—578	13
10. Sănătatea	10	2	8	539—652	12

ATLETISM

Campionatele de sală ale juniorilor

ÎN VEDETĂ, UN DUEL LA ÎNĂLŢIME

(Urmare din pag 1)

finale dramatice, care a debutat cu un abandon din start, a continuat cu accidentarea campioanei junioarelor II, Coculeana Bucătaru şi căderea Virginiei Silaşi înaintea finişului. Decizia de ultim moment n-a mai favorizat-o pe Anca Hoinărescu ca în proba de lungime, disputată sîmbătă, cînd a cîştigat „la potou". Noua campioană la garduri, Mariana Nedelcu a parcurs distanţa de 60 m în 8.6 s, timp cu care rămîne singura deţinătoare a recordului de junioare. Pe locul secund, colega sa a obţinut 8,7 s, medalia de bronz revenindu-i atletei de la Viitorul, Beatrice Lovin cu 9,0 s.

Încercarea lui Marin Iordan de a reedita victoria de anul trecut tot cu un record naţional a fost încununată de succes doar pe jumătate. Masivul atlet de la S.S.A. Bucureşti şi-a păstrat titlul la greutate, dar performanţa sa (15,48 m) a rămas departe de record. Ca de obicei, mediocre rezultatele celorlalţi premiaţi: Paul Neagu (Liceul 35 Buc.) 14,35 m şi Gh Lisandru (Constructorul Buc.) 13,95 m.

Aşadar, din cei cinci campioni ai anului trecut prezenţi în sala 23 August la actuala ediţie, doar Eleonora Monoranu a ratat eventul, fetelor rămînîndu-le, însă, satisfacţia unor rezultate superioare celor din anul trecut.

Mariana Nedelcu (Şc. sp. Cluj) în faţa panoului cu rezultatul-record în proba de 60 mg, realizat în finală

SCHI

CUPA U.A.S.R.

CENTRELE UNIVERSITARE BUCUREŞTI ŞI IAŞI — PROTAGONISTE

PREDEAL, (20 **(prin telefon).** — Pe pîrtia Clăbucetul Taurului, au început duminică întrecerile celei de a IV-a ediţii a „Cupei U.A.S.R." la schi, competiţie închinată semicentenarului Uniunii Tineretului Comunist. Cuvîntul de deschidere a fost rostit de către tovarăşul **Traian Ştefănescu,** secretar al C.C. al U.T.C., preşedintele U.A.S.R. Au fost prezenţi tovarăşii **Ion Pacoste,** prim secretar al Comitetului de Partid al Centrului Universitar Bucureşti, **Corneliu Băjenaru,** director general în Ministerul Educaţiei şi Învăţămîntului, reprezentanţi ai C.N.E.F.S. La întreceri sînt prezenţi studenţi din toate centrele universitare din ţară. Ediţia din acest an are un caracter deosebit faţă de cele anterioare, întrucît aproape toţi cei 600 de studenţi, prezenţi în tabăra de schi alpin de la Predeal, vor lua parte la întreceri.

În prima zi, a avut loc proba de slalom uriaş — băieţi şi fete — la start fiind prezenţi aproape 100 de concurenţi. Datorită pîrtiei îngheţate, cu multe plăci dure, concurenţii au fost supuşi unor eforturi mari, necesitînd o îndemînare deosebită. Cel mai bine s-a prezentat bucureşteanul **Ion Grecu,** care a realizat cel mai bun timp al cursei.

Rezultate tehnice, **băieţi:** 1. Ion Grecu (Centrul Universitar Bucureşti) 33,1; 2—3. Ovidiu Munteanu (C. U. Bucureşti) şi Nicolae Malanca (C. U. Iaşi) 33,5. **Fete:** 1. **Georgeta Băncilă** (C. U. Cluj) 30,4; 2. Elena Boiarinov (C. U. Iaşi) 33,0; 3. Dana Vasilache (C. U. Iaşi) 35,0.

Întrecerile continuă tot aici, luni, de la ora 9,30, cu proba de slalom special, băieţi şi fete, iar marţi, de la aceeaşi oră, pe valea Polistoaca, cu cele de fond, băieţi şi fete (5 şi respectiv 3 kilometri).

Ion GAVRILESCU
Gh. IRIMINOIU

POPICE

REZULTATE SCONTATE ÎN CAMPIONATUL DIVIZIONAR

Sîmbătă şi duminică au avut loc partidele etapei a treia a campionatului divizionar de popice. De menţionat că lidera seriei feminine Sud, Metrom Braşov, a fost învinsă (conform aşteptărilor) de formaţia bucureşteană Gloria. S-au înregistrat următoarele rezultate:

FEMININ

GLORIA BUCUREŞTI — METROM BRAŞOV 2364—2250.
VOINŢA BUCUREŞTI — RAPID BUCUREŞTI 2207—2185.
VOINŢA CLUJ — VOINŢA MEDIAŞ 2412—2295.
LAROMET BUCUREŞTI — CETATEA GIURGIU 2349—2230.
DERMAGANT TG. MUREŞ — VOINŢA ORADEA 2236—2184.
VOINŢA TG. MUREŞ — VOINŢA CRAIOVA 2423—2336.
HIDROMECANICA BRAŞOV — VOINŢA TIMIŞOARA 2670—2217.
PETROLUL BAICOI — VOINŢA CONSTANŢA 2548—2395.
C.S.M. REŞIŢA — VOINŢA SIBIU 2485—2141.

MASCULIN

CONSTRUCTORUL GALAŢI — RAFINĂRIA TELEAJEN PLOIEŞTI 4924—4747.
VOINŢA CLUJ — I. C. ORADEA 4902—4869.
VOINŢA TG. MUREŞ — OLIMPIA REŞIŢA 5048—4802.
VOINŢA BUCUREŞTI — GLORIA BUCUREŞTI 5364—5088.
CONSTRUCTORUL BUCUREŞTI — RULMENTUL BRAŞOV 5574—5485.
GAZ METAN MEDIAŞ — C.F.R. TG. MUREŞ 5096—4984.
C.S.M. REŞIŢA — VOINŢA LUGOJ 4969—4910.
PETROLUL PLOIEŞTI — FLACĂRA CÎMPINA 5356—4798.
C.F.R. TIMIŞOARA — ELECTRICA SIBIU 4931—4712.
RAPID BUCUREŞTI — METALUL PLOPENI 5136—4895.

TENIS

VIRGINIA RUZICI CÎŞTIGĂTOAREA CONCURSULUI REPUBLICAN DE SALĂ

Concursul republican feminin de sală s-a încheiat ieri, în sala Steaua, o dată cu disputarea ultimelor două partide din turneul final. Au fost întreceri interesante, în urma cărora s-a putut constata că tînăra generaţie de jucătoare, care anul trecut bătea timid la poarta afirmării, a deschis-o acum larg şi definitiv.

Tinerele dinamoviste au dominat întrecerile atît la junioare cît şi la senioare, cucerind ambele trofee puse în joc de federaţia de specialitate. Virginia Ruzici a terminat concursul senioarelor fără înfrîngere. În partida decisivă pentru locul I, Virginia Ruzici şi-a luat revanşa asupra Marianei Simionescu care o învinsese cu o zi în urmă în finala de junioare. Această întîlnire a furnizat un joc plăcut, cu scheme tactice, presărat pe alocuri cu lovituri puternice, alternate de altele de mare fineţe. Învingătoarea a beneficiat de cinci „servicii-as", în momente decisive, care au cîntărit hotărîtor în balanţa victoriei. Scorul final de 6—4, 6—3 pentru Virginia Ruzici oglindeşte fidel situaţia de pe teren. Ambele jucătoare sînt foarte talentate şi pot face în acest an saltul calitativ necesar afirmării lor pe plan internaţional.

Partida dintre stelistele Valeria Balaj şi Aurelia Trifu s-a terminat cu victoria primei la scorul de 6—3, 6—3 fără să aibă vreun istoric deosebit, la un nivel modest.

Clasament final: 1. **Virginia Ruzici** 3 v, 2. **Valeria Balaj** 2 v, 3. **Mariana Simionescu** 1 v, 4. **Aurelia Trifu** 0 v.

În finala probei de dublu, perechea **Agneta Kun — Florica Butoi** (C.S.U. Construcţii) a dispus cu 6—3, 6—7, 7—4 de **Valeria Balaj — Aurelia Trifu** (Steaua).

S. IONESCU

CONSILIUL NAŢIONAL PENTRU EDUCAŢIE FIZICĂ ŞI SPORT

anunţă scoaterea la concurs a unui post de corespondent de relaţii internaţionale.

Candidaţii trebuie să cunoască bine limba germană, precum şi una din următoarele limbi: rusă, engleză, franceză.

Cererile de înscriere la concurs se vor depune la C.N.E.F.S., str. Vasile Conta 16, et. I, camera 19, împreună cu următoarele acte:

— copie de pe diploma de studii superioare
— autobiografie
— dovadă din care să rezulte că are o vechime în specialitate de minimum 4 ani.

Concursul va avea loc în ziua de 1 martie, la sediul C.N.E.F.S. şi va consta din verificarea cunoştinţelor profesionale de specialitate, scris şi oral.

HIPISM

TRĂPAŞII PLOIEŞTENI SUB SABIA LUI DAMOCLES!

Am relevat, în urmă cu două săptămîni, cauzele care determină frînarea activităţii, impunînd trăpaşilor o nefirească pauză în acest anotimp, dar problema centrală a mişcării hipice este alta. Grajdurile de pe cîmpul de curse din Ploieşti nu sînt numai insuficiente. Pe zi ce trece ele devin un real pericol pentru integritatea corporală şi chiar pentru viaţa celor care sînt adăpostiţi aici. Dar, să expunem situaţia care determină o asemenea afirmaţie. În 1960, cînd s-a început — sub conducerea tovarăşului Gh. Vlaiculescu — amenajarea actualului hipodrom pe locul celui vechi, lucrările n-au fost prevăzute şi cu construirea unor grajduri de zid, cu boxele respective, aşa cum fusese la Băneasa-Trap. N-au fost alocate fonduri şi nici măcar nu s-a formulat ipoteza ca materialele rezultate din demolarea cîmpurilor de curse bucureştene să fie recuperate pentru cel din Ploieşti. Sub imboldul absolvirii unei sarcini de moment s-a procedat ca atare, procurîndu-se — printr-un simplu transfer — nişte barăci de lemn de la întreprinderea Blocul de Ulei Ploieşti, care le avea în patrimoniu, fără utilitate. Şi astfel, timp de vreo două săptămîni, tot personalul fostului hipodrom de trap din Capitală — antrenori, driveri, apranti, instalatori tehnici, în frunte cu directorul unităţii, medicul veterinar G. Tănase — a lucrat gospodăreşte, mai întîi la demontarea, transportarea şi apoi montarea lor pe actualul cîmp de curse, transformîndu-le în grajduri. Obiectivul o dată atins, s-a început aici activitatea hipică. Provizoriu bineînţeles!...

Dar barăcile — construite iniţial prin 1945 ca dormitoare pentru muncitori — fiind de brad, în tot acest interval de timp rezistenţa unei asemenea esenţe lemnoase s-a măcinat, devenind precară. În plus, din 1960 şi pînă astăzi, gazul azotic emanat de urina cailor a acţionat destructiv. Un asemenea gaz fiind mai uşor decît aerul, a urcat continuu, provocînd putrezirea fermelor care susţin acoperişurile. Într-o atare situaţie, nu numai violenţa unor furtuni, dar o simplă abundenţă a zăpezii, depozitînd pe ele troiene, le pot determina prăbuşirea. Or, gradul de uzură al construcţiilor fiind prea înaintat, exclude posibilităţile de intervenţie prin efectuarea unor reparaţii parţiale. De aceea, fără intenţia unui artificiu de stil, putem afirma că acoperişurile stau astăzi ameninţătoare — veritabilă sabie a lui Damocles — deasupra bieţilor trăpaşi din Ploieşti!

Din fericire, n-au existat furtuni, iar ultimele ierni au fost sărace în zăpadă. Ce va aduce însă viitorul?

Cît priveşte consecinţele prelungirii actualei stări de lucruri, nu sînt greu de prevăzut. Prăbuşirea unui acoperiş poate provoca infirmizarea şi chiar uciderea unui anumit număr de cai. În acest anotimp, caii vîrstnici — majoritatea elemente de frunte ale generaţiilor respective — la un loc cu mînjii — care n-au intrat încă în circuitul sportului de performanţă — determină ca valoarea unui exemplar, una peste alta, să fie estimată — cu modestie — la 40 000 lei. Vara, cînd şi mînjii se valorifică prin performanţe, cifra bineînţeles, creşte. Un asemenea grajd adăposteşte 30 de exemplare sau un total valoric de 1 200 000 lei. Fie numai printr-un asemenea raţionament şi oricine poate deduce limpede proporţiile pagubelor eventuale. Asemenea cifre nu vor putea fi anihilate printr-un referat de perisabilitate! Şi atunci cine va fi răspunzător? Din informaţiile pe care le deţinem direcţiunea hipodromului a înaintat forului său superior dările de seamă respective care semnalează situaţia expusă mai sus. Ele n-au obţinut însă rezolvarea. Dorim să credem că ea nu va întîrzia, deoarece stadiul actual al lucrurilor impune o concluzie unică: dacă provizoratul a absolvit o stare de moment a hipismului românesc, el astăzi dăunează, căci timpul acţionează acum împotriva scopului!

Pentru asta am scris rîndurile de faţă. Pentru asta, şi ca să preîntîmpinăm posibilitatea de a fi siliţi — cîndva — să exclamăm cutremuraţi: „cumplit au sfîrşit, săracii!"...

Niddy DUMITRESCU

fotbal

SE APROPIE SEZONUL COMPETIȚIONAL DE PRIMĂVARĂ

Liderul campionatului cehoslovac învins la Cluj!

„U" CLUJ — V.S.S. KOSICE 1-0 (1-0)

CLUJ, 20 (prin telefon, de la trimisul nostru). V.S.S. Kosice s-a prezentat la Cluj cu aureola de fruntașă în clasament și în cu firma asigurată de cîțiva internaționali — **Pivarnik, Bomba, Pollak, Desiatnik** — aflați în componența formației. „U" Cluj și-a așteptat prestigioasa adversară fără cei patru internaționali ai săi și fără Fanea Lazăr, accidentat la un antrenament de rutină.

Partida a fost frumoasă, dinamică, cu treceri dese și repezi ale balonului peste linia de centru, dar fazele de poartă nu au prea răsfățat pe spectatori, nici numeric și nici calitativ. Mai rafinați și mai inventivi ni s-au părut studenții clujeni, care au început în iureș, fructificînd pofta de joc și fantezia cunoscută a lui Lică. De altfel, ei au și punctat prin **Adam** (min. 23), la o fază în care Mureșan, Lică și Munteanu au dezechilibrat o apărare masivă și fără replică la combinațiile de finețe. Treptat, însă, Pollak și ai lui se dezmeticesc și împing jocul spre careul lui Moldovan. Atacurile lor stereotipe nu au însă finalitate, primul șut autentic la poarta clujeană plecînd tîrziu (min. 37) și tocmai din bocancul unui fundaș (Pivarnik). Repriza a doua a fost mai echilibrată, condiția fizică a oaspeților, superioară, a copleșit în unele momente defensiva clujeană, Szakacs a fost chiar pe punctul de a egala (min. 53), însă Moldovan și-a făcut datoria. „U" a ripostat destul de bine pentru a anula dorința de egalare a oaspeților, dar fără forță ofensivă, a mizat mult pe jocul excelent al lui Sudy, care a temporizat oportun la mijlocul terenului.

Așadar, după 90 de minute, victorie meritată clujeană în fața unui adversar care, fără să decepționeze, nu a demonstrat o clasă aparte.

A arbitrat bine I. Cîmpeanu — Cluj.

„U": **Moldovan — Cîmpeanu, Pexa, Solomon, Mihăilă, Sudy, Mureșan, Barbu (min. 78, D. Mocanu), Munteanu, Adam (min. 59, Iordache), Lică.**

V.S.S. KOSICE: **Schweillen — Pivarnik, Bomba, Desiatnik, Jutko, Kiss, Strauss (min. 76, Stavcic), Halasz (min. 23 Szakacs), Pollak, Angyel, Boros.**

Ion CUPEN

Ieri, la Brașov, confruntare internațională de bună ținută tehnică

STEAGUL ROȘU — SPARTAK SUBOTIȚA 3-2 (2-0)

În primul meci al turneului pe care-l întreprinde în țara noastră, echipa iugoslavă de fotbal Spartak Subotița a întîlnit ieri la Brașov pe Steagul roșu din localitate. Acest joc i-a servit de minune antrenorului N. Proca, ale cărui obiective principale în etapa actuală sînt cristalizarea „11"-lui cu care va aborda returul campionatului și omogenizarea formației.

Echipa iugoslavă a răspuns întrutotul așteptărilor, etalînd aceleași virtuți cu care ne-au obișnuit reprezentantele fotbalului din țara vecină: tehnică individuală foarte bună, tactică de joc modernă, viteză în acțiuni și procent bun de finalizare. Toate acestea nu-s de mirare dacă ne gîndim că echipa posedă individualități remarcabile, ca Ilovaci, Jezevici, Jurkovici, Radosav etc. solicitați la loturile olimpic sau de tineret.

Gazdele, animate și de dorința de a șterge nefavorabila impresie lăsată cu cîteva zile înainte, cînd au pierdut pe teren propriu în fața Universității Craiova, au pornit puternic din start, punînd la grea încercare apărarea oaspeților, cu acțiuni purtate cu precădere pe părțile laterale ale terenului, acolo unde cele două extreme, Zotincă și Györfi, și-au depășit deseori adversarii direcți. De altfel, în această perioadă au și înscris două goluri, primul de către **Györfi** (min. 10), ajutat și de o flagrantă greșeală a fundașului Iovicevici, cel de al doilea de către **Florescu** (min. 41), după ce un șut a lui Cadar fusese respins de pe linia porții. Mai notăm din această primă repriză o rarisimă ocazie ratată de același Györfi, care a trimis prea încet spre poarta goala, dînd prilej lui Gasici să salveze un gol gata făcut.

La reluare, eforturile brașovenilor depuse pînă atunci par a-și spune cuvîntul — poate și datorită terenului greu —, ei slăbesc alura, permițînd oaspeților să preia inițiativa și să restabilească chiar egalitatea pe tabela de marcaj, într-un răstimp de numai două minute, primul dintre aceste goluri, cel al lui **Jezovici** (min. 53) fiind un exemplu în materie (șut din vole de la marginea careului), cel de-al doilea avîndu-l ca autor pe **Jurkovici** (min. 55).

Surprinși de întorsătura luată de meci, stegarii își strîng rîndurile, încep să „toace" apărarea oaspeților cu pase multe și precise, reușind, drept urmare, să înscrie prin **Cadar** (min. 60) și cel de al treilea gol, care avea să fie și cel al victoriei.

STEAGUL ROȘU: Albu — Ivăncescu, Jenei, Pescaru, Rusu, Ghergheli, Cadar, Zotincă, Florescu (min. 46 Pavlovici), Balint, Györfi. SPARTAK SUBOTIȚA: Zaklanovici — Terzici (min. 46 Brakanovici), Gasici, Ilovaci, Iovicevici, Jezevici, Radosav, Jurkovici, Cetina (min. 75 Sofic), Kustudici (min. 75 Budanovici), S. Birovsev.

A arbitrat bine **C. Ghiță**-Brașov

Gheorghe NERTEA

DELTA TULCEA — FARUL 1—0 (0—0)!

La numai două zile de la eșecul suferit la Brăila, Farul Constanța a părăsit învinsă terenul și după jocul susținut la Tulcea, în compania divizionarei C Delta.

Desigur că un asemenea rezultat, înregistrat chiar și într-un meci amical, provoacă nedumerire. Sîmbătă după-amiază, elevii antrenorului Cosmoc n-au putut să realizeze însă mai mult, deoarece jocul lor nu s-a situat la nivelul cerințelor și, mai ales, al posibilităților lor. Este adevărat că suprafața de joc nu a corespuns (denivelată, iar pe alocuri cu noroi), îngreuind vizibil conducerea balonului și cursivitatea acțiunilor, dar principala cauză a eșecului trebuie căutată în evoluția jucătorilor constănțeni. Deși, în general, Farul a controlat jocul, dominînd uneori cu autoritate, n-a putut, totuși, străpunge apărarea adversă. Cvartetul ofensiv constănțean a construit rareori acțiuni periculoase la poarta Deltei și o singură dată, în min. 49, Caraman a avut posibilitatea să înscrie, dar balonul a șters bara. În ceea ce privește compartimentul defensiv constănțean, trebuie arătat că a făcut față cu greutate atacurilor hotărîte ale gazdelor. După ce, în prima parte, Conea (min. 6), Pareșcura (min. 24) și apoi după pauză — Florea II (min. 73) au ratat situații favorabile de a marca, **Stăngui** (min. 78), a finalizat cu precizie o centrare a lui Pareșcura.

Constănțenii au alniat următoarea formație: **Ștefănescu — Ghirca (min. 46, N. Constantinescu), Bălosu, Mareș, Nistor (min. 46, Moraru), Antonescu, Mihu, Goleac (min. 56, Turcu), Oprea (min. 46, Caraman), Tufan, Kallo.**

V. POMPILIU

SPORT CLUB BACĂU — POLITEHNICA IAȘI 2—2 (1—0)

Rezultatul final (2—2) a fost stabilit prin golurile înscrise de **Hrițcu** și **Sinăuceanu**, respectiv **Marica** și **Mărdărescu**.

Trebuie spus că formația gazdă a condus cu 2—0, dar, printr-o revenire puternică, fotbaliștii ieșeni au reușit să înscrie două goluri în repriza secundă, ratînd, în final, două situații favorabile. Prezent la partidă, antrenorul federal **Gh. Ola** a apreciat că cel mai bun jucător de pe teren a fost Simionaș.

Au evoluat următoarele formații:

S. C. BACĂU: Cizic — Mioc, Catargiu, Velicu, Kiss (Comănescu), Vătafu (Sinăuceanu), Hrițcu (Duțan), Pană, Rugiubei, Florea (Băluță), S. Avram.

POLITEHNICA IAȘI: Costaș — Greerosu, Alecu, Stoicescu (Hanceriuc), Pall, Mărdărescu, Simionaș, Incze, Lupulescu, Marica, Dănilă.

Sile NENIȚĂ-coresp.

ALTE REZULTATE

F. C. GALAȚI — OȚELUL GALAȚI 5—0 (0—0)

Autorii golurilor: **Iancu** (3) și **Ionică** (2).

V. Ștefănescu, coresp.

METALUL TR. SEVERIN — C.F.R. CARANSEBEȘ 1—1 (1—0)

Au înscris: **Boța I** (Metalul), respectiv **Neagu**.

M. Focșan, coresp.

VICTORIA ROMAN — C.F.R. PAȘCANI 1—1 (0—1)

Au înscris: **Mărculescu** (min. 35) pentru C.F.R., respectiv **Gherghina** (min. 71) pentru Victoria.

M. Chiriac, coresp.

A.S.A. TG. MUREȘ (TINERET-REZERVE) — C.F.R. CLUJ 2—1 (1—1)

Au marcat: **Haman** (min. 38 și 56) pentru A.S.A. și **S. Bretan** (min. 23) pentru C.F.R.

A. Harko, coresp.

Ș. N. OLTENIȚA — RAPID (TINERET) 2—1 (1—1)

Au marcat: **Păunescu** (min. 30) și **Neață** (min. 80) pentru Ș.N.O., respectiv **Dobre** (min. 42).

M. Voicu, coresp.

OLIMPIA ORADEA — POLITEHNICA TIMIȘOARA 0—0

Partida de verificare dintre cele două formații a fost de o slabă factură tehnică, înaintările avînd o evoluție șterasă.

VULTURII TEXTILA LUGOJ — JIUL PETROȘANI 1—1 (0—0)

Scorul a fost deschis de gazde în min. 52 prin **Foale**, iar oaspeții au egalat în min. 83 prin **Cotormani**.

C. Olaru, coresp.

MINERUL BAIA MARE — CRIȘUL ORADEA 0—0

Meci de bună calitate, în care gazdele au dominat mai mult, dar apărarea orădenilor, în frunte cu portarul Catona (care a apărat excelent), a rezistat.

L. Chira coresp.

PROGRESUL BRĂILA — DINAMO BUCUREȘTI 1—1 (1—0)

Meci viu disputat. Autorii golurilor: **Cotigă I** (min. 5) pentru brăileni, respectiv **Fl. Dumitrescu** (min. 63) pentru bucureșteni. De remarcat că în în min 43 dinamovistul **Dumitriu II** a fost eliminat de pe teren pentru injurii aduse arbitrului **Tudorel Leca** (care a condus bine acest joc). În această partidă, Dinamo București a aliniat următoarea formație: **Andrei (Constantinescu) — Gaspar, Nunweiller III, Sandu Gabriel, Cheran, Mustățea, Bataclin (Răutu), Săleeanu, Dumitriu II, M. Ionescu, Fl. Dumitrescu.**

D. Cristache, coresp.

C.F.R. TIMIȘOARA — C.F.R. CLUJ (TINERET) 2—1 (0—0)

Au marcat: **Giurvăzan** (min. 50) și **Bocșa** (min. 75) pentru timișoreni, respectiv **Mihai** (min. 52) pentru clujeni.

Șt. Marton, coresp.

Sîmbătă, în cuplajul de mini-fotbal din sala Dinamo

ÎNVINGĂTOARE — GLORIILE DE ALTĂDATĂ ALE DINAMOVIȘTILOR ȘI SELECȚIONATA ARBITRILOR

Sala Dinamo a găzduit sîmbătă seara, un atractiv cuplaj de mini-fotbal. În deschidere, a avut loc întîlnirea dintre **selecționata arbitrilor bucureșteni și o selecționată a cronicarilor sportivi.** După un joc plăcut, cu faze mult aplaudate de public, care a umplut și de data aceasta pînă la refuz sala din șoseaua Ștefan cel Mare, victoria a revenit selecționatei arbitrilor cu scorul de 5—4 (2—2). Iată și autorii golurilor: **Meț** (2), **Dinulescu, Buzdun** și **Bică** pentru arbitri, iar pentru cronicari **Ioanițoaia** (2), **Moraru** și... arbitrul **Bentu** (autogol).

Partida vedetă a adus pe teren fostele glorii ale cluburilor Steaua și Dinamo. După cum ne-au obișnuit, foștii jucători de bază ai celor două formații, precum și ai echipei naționale, au oferit și cu acest prilej o disputăaprigă și spectaculoasă. Lipsită de aportul lui Voinescu (în poartă a fost folosit jucătorul de cîmp Crișan) echipa Steaua a cedat cu 8—10 (2—6). Au marcat: **Feodot** (5), **Ene II** (3), **Ștefan** și **Petre Mircea** pentru Dinamo, respectiv **Crăiniceanu** (3), **Zavoda I** (2), **Zavoda II, Al. Constantinescu** și **Cacoveanu.**

UNIREA IAȘI A CÎȘTIGAT „CUPA NICOLAE ROȘCULEȚ"

Comisia județeană de fotbal Iași a organizat pentru echipele de divizia C „Cupa Nicolae Roșculeț". Au luat parte patru formații: I.T.A. Pașcani, Nicolina Iași, Constructorul Iași și Unirea Iași. Cupa a revenit echipei Unirea, care a întrecut în finală pe I.T.A. Pașcani cu 4—3 după executarea a șapte lovituri de la 11 m. Iată și celelalte rezultate: I.T.A. — Constructorul 5—4, Unirea — Nicolina 6—5 și Nicolina — Constructorul 4—3.

D. DIACONESCU-coresp.

CAUZA PRINCIPALĂ

Jucătorii se așezară în jurul mesei la care se afla antrenorul. Erau obosiți. Antrenamentul fusese tare. Dușul fierbinte îi moleșise. Părul le era încă ud. În vestiarul tăcut se auzea doar respirația grea a antrenorului, care încerca să pară calm. Așa s-au scurs cîteva minute. În cele din urmă, antrenorul a luat cuvîntul:

„Am lăsat între-adins să treacă această noapte. Dacă am fi stat de vorbă ieri, imediat după jocul pierdut, n-ar fi fost bine. Și am mai avut un motiv, pe care am să vi-l destăinui mai tîrziu.

Normal ar fi să vorbim acum despre greșelile tehnice și tactice ale jocului pierdut ieri, joc care a fost de două ori mai ușor decît cel cîștigat duminică. Vreau să vă spun, între altele, că nu mă afectează de loc înfrîngerea. În fond, a fost un joc de pregătire. Ceea ce mă supără, însă, e mișcarea noastră penibilă în teren. Aș putea da nenumărate exemple. Am să mă limitez la unul. În momentul primului gol primit, G., adică **omul** celui care a marcat, se afla la vreo 30 de metri depărtare, privind visător acțiunea De altfel, pentru mine, lucrurile sînt simple. Duminică seara ați stropit probabil victoria. Apoi a venit a doua duminică, adică „lunea fotbaliștilor". Marți, la antrenament, aveați, aproape toți, o paloare... aristocratică. A urmat antrenamentul. Un antrenament pe care eu nu înțeleg să-l scad, părintește, numai pentru că vinul a fost foarte bun sau pentru că fetele noastre au foc în priviri. Miercuri nu erați încă refăcuți. Iar joi a fost meciul pierdut. Simplu ca bună ziua.

Trebuie să mărturisesc că nu vă înțeleg de loc. Timp de o lună ați lucrat foarte bine. Ați alergat pe pante, în sus și în jos. Ați tras la jug. Mi-era și milă, lar pînă la urmă?

Aseară, pe urmă nopții, am urcat în mașină și am pornit să fac cîteva vizite. Mi-am spus: **„la să văd cum au primit băieții mei înfrîngerea!".** Am sunat la prima ușă. Nimeni. Am coborît. Am intrat în blocul de vizavi. Am sunat din nou. Nimeni. După vreo cinci eșecuri, l-am găsit acasă pe I. M-a primit politicos. Am stat cîteva minute. Apoi a vrut să fie ironic: **„Potiți și pe balcon. Nu e nimeni".** Am tăcut. În fond, mai bine un ironic decît un absent. La capătul vizitelor am înregistrat o prezență de 30 la sută. Iată motivul pentru care astăzi aveți o paloare și mai aristocratică.

Vă spun cu mare părere de rău că e păcat. E păcat de munca voastră în această iarnă. Acum cîțiva ani se mai juca doar duminica. Refacerea era mai sigură. Astăzi, jucînd de atîtea ori miercuri sau joi, totul se complică. Iar voi mai visați — nu știu pe ce bază — să ajungeți în primele patru locuri ale campionatului, ca să jucăm în „Cupa U.E.F.A.". Ce te faci, însă, dacă întîlnești o echipă ca Arsenal sau Ajax, care nu se sperie de o fentă leșinată sau de un șut întîmplător?

Asta e tot ce am vrut să vă spun. Dacă aș vorbi despre greșelile tehnice sau tactice din teren, n-aș face decît să trec cu vederea CAUZA PRINCIPALĂ".

★

Și care ar fi soluția? Există antrenori care apar în arenă pentru că acceptă pactul cu jucătorii boemi. Există alți antrenori, mai aspri, dar care nu sînt dispuși să facă abstracție de condiția romantică a fotbalistului nostru. În sfîrșit, există micul intransigent, antrenorul Constantin Teașcă, care sfîrșește de fiecare dată sub lama ghilotinei. Care să fie soluția?

Ioan CHIRILĂ

P. S. Acest monolog a avut loc acum cîteva zile, în vestiarul unei echipe din prima divizie. Am recurs la inițiale pentru simplul motiv că monologul ar fi putut să aibă loc în oricare din celelalte 15 vestiare...

În atac dinamoviștii

Foto: N. DRAGOȘ

TRACTORUL A CÎȘTIGAT „CUPA SILVIU PLOEȘTEANU"

Stadionul Tractorul din Brașov a găzduit sîmbătă după-amiază finala celei de-a doua ediții a **„Cupei Silviu Ploeșteanu"**, organizată de colegiul de antrenori județean în memoria regretatului tehnician.

S-au întîlnit cîștigătoarele celor două serii preliminare, **Tractorul** și **Steagul roșu** (tineret). La capătul unui joc frumos, urmărit de o asistență numeroasă, victoria a revenit divizionarei B, Tractorul, care și-a adjudecat victoria ca urmare a golurilor înscrise de Grigore (min. 10) și Vătav (min. 67). A arbitrat bine O. Calugherovici.

C. GRUIA-coresp. **județean**

ORIGINAL RECORD LA SALONIC

(Urmare din pag. 1)

Moore și-a împins coechipierii fără răgaz în atac și West Ham a avut două bare și trei mingi-gol în numai 10 minute, ultimele!

Duminică după-amiază, eram cu toții în tribunele stadionului P.A.O.K., pentru întîlnirea gazdelor noastre, în campionat, cu Ethnikos. Partidă rapidă, de o angajare fizică direct periculoasă, mai ales pentru... băieții noștri, aflați în imediata apropiere a liniei de tușă, ca oaspeți de onoare ai întîlnirii.

Au cîștigat simpatiile lotului și ale Rapidului, fotbaliștii lui P.A.O.K., printr-un gol realizat de regizorul lor, Kudas.

Îndată după întoarcerea de la stadion, ne instalam în fotoliul din fața televizorului pentru a vedea derbyul... derbyurilor fotbalului grecesc: Olimpiakos — Panathinaikos. Întreaga Grecie a trăit acest meci. Cred că sosirea lui așa de repede după acel 0—5 cu Olanda a făcut să se uite mai repede decepția provocată de caruselul dirijat de Cruyff și Van Hanegem.

Stadionul Karaiskakis a fost luat cu asalt. Dacă ar fi avut 200 000 de locuri și tot s-ar fi dovedit neîncăpător, pentru că numărul cererilor de bilete s-a ridicat — cîtiți bine — la o jumătate de milion. Față de sutele de incidente înregistrate în trecut între suporterii celor două mari cluburi din Atena, acum s-a luat măsura ca ei să stea separat în tribune: jumătate din numărul de bilete, cele de culoare albă, au fost repartizate clubului Olimpiakos, cealaltă jumătate revenind clubului rival.

Și acum, un „buletin de știri" privind lotul și Rapidul:

— *Tricolorii părăsesc Salonicul luni dimineață, cu autocarul, pleacă spre Volos, distanță de aproximativ 400 km, ce urmează să fie acoperită în aproximativ 5 ore;*

—*luni după-amiază și marți au loc antrenamente la Volos, iar miercuri — partida cu Olimpiakos din localitate; joi dimineața, îmbarcare, tot în autocar, cu destinația Atena, iar vineri — sosirea, în avionul TAROM, la București;*

— Rapidul are un program schimbat al turneului său. Astfel, marți va juca, probabil, cu Panseraikos, fosta echipă a lui Ilie Oană, confirmarea acestei întîlniri urmînd să se facă în cursul zilei de azi. Joi, giuleștenii vor evolua la Larissa, în compania echipei cu același nume, iar miercurea viitoare (1 martie), aici la Salonic, cu P.A.O.K., ei urmînd să revină în țară în ziua de 3 martie.

În meciul cu Metalul RAPID A REPURTAT UN FRUMOS SUCCES

LUPTE

(Urmare din pag. 1)

șoară — 74 kg) Steaua a folosit un tînăr, în locul lui S. Popescu, și nu ne-a fost dat să vedem o încleștare între cei doi „olimpici". În partida dintre Steaua și Rapid scorul a fost favorabil militarilor cu 20—9.

Rapid a fost revelația reuniunii, deoarece în partida cu Metalul, în care porneau mari favoriți, elevii antrenorului Ilie Gheorghe au întrecut orice așteptări, cîștigînd, în urma unor dispute deosebit de spectaculoase, cu 22—20. Și spre surprinderea tuturor, această victorie a fost realizată, în principal, de cei doi veterani, Al. Constantin (care l-a întrecut la puncte pe N. Pîrvan) și G. Mormara (învingător, tot la puncte, în meciul cu C. Popa). Ne-au mai plăcut de la cei-riști T. Ignătescu (cat. semimijlocie — 82 kg) care, într-o dispută aprigă, a fost mai bun cu un punct decît metalurgistul C. Penciu. De la Metalul, E. Hupcă a luptat frumos, întrecîndu-l pe valorosul concurent al Rapidului, R. Pătrașcu, care acum a fost depășit cu destulă ușurință, întrucît încercările lui de a-l duce la parter pe Hupcă din tur de braț au eșuat de fiecare dată, iar de cîteva ori metalurgistul le-a transformat în favoarea sa, prin contraatacuri.

Rezultate: Steaua cu Rapid 20—9, cu Metalul 14—6, Rapid cu Metalul 22—20.

LA BACĂU: **Dunărea Galați** a obținut două victorii — cu **A.S.A. Bacău 16,5—15,5, cu C. S. Pitești 17,5—14,5, A.S.A. Bacău cu C. S. Pitești 23—13.** Luptătorul I. Neculai, de la băcăuani, n-a luptat fiind indisponibil. Meciurile lui au fost amînate cu aproparea F.R.L.

I. ILIE, coresp.

LA SLATINA: noua promovată în divizie, Aluminiu Slatina, a debutat cu succes în campionat, cîștigînd ambele partide la scor. **Aluminiu cu Pescărușul Tulcea 25—6, cu IPROFIL Rădăuți 30—8, Pescărușul cu IPROFIL 16—12.**

I. GHIȚESCU-coresp.

SERIA VEST

LA CLUJ: noua promovată în divizie, **A.S.A. Cluj**, n-a rezistat în fața rutinatelor divizionare din Lugoj și Brașov, fiind întrecută de **Steagul roșu Brașov** cu **23—13** și de către **Vulturii textila Lugoj** cu **30,5—5,5. Vulturii — Steagul roșu 19,5—8,5.**

P. RADVANI, coresp.

LA BUCUREȘTI: formația campioană, Dinamo, n-a avut probleme în cele două partide: cu Olimpia Satu Mare 32—4 și cu C.F.R. Timișoara 39—1. Dinamoviștii au cîștigat înainte de limită, prin tuș, 12 meciuri. **C.F.R. — Olimpia 23—9.**

În sala Progresul, formația gazdă a repurtat două victorii prețioase: **Progresul București cu Crișul Oradea 20—14, cu Electroputere Craiova 13—7, Crișul — Electroputere 20—12.**

BOX

CUPA „16 FEBRUARIE" A REVENIT PUGILIȘTILOR DE LA GRIVIȚA ROȘIE

Reuniunea finală a „CUPEI 16 FEBRUARIE" s-a caracterizat prin dispute aprige, fiecare boxer dorind să ocupe locul I la categoria respectivă. Succesul final, pe echipe, a revenit pugiliștilor de la Grivița Roșie, lucru ce ilustrează foarte bine munca și pasiunea depusă de antrenorii Constantin Cionoiu și Dinu Dobre. Pe locurile următoare s-au clasat Semănătoarea (antrenor Gh. Zamfirescu) și Rapid (antrenor Luca Romano). Rezultate tehnice: M. Frumosu (Rapid) b.p. I. Gogonea (Dinamo), G. Stanciu (Viitorul) b.p. M. Croitoru (Rapid), N. Ionescu (Metalul) b.p. I. Ion (Energia), M. Costache (Gr. Roșie) b.p. C. Marin (Semănătoarea), Al. Lungu (Gr. Roșie) b.ab.2 V. Horodnic (C.P.M.B.), I. Maria (Constructorul) b.p. D. Stăncescu (Gr. Roșie), M. Ploeșteanu (Progresul) b.ab.1 I. Grigore (Rapid), D. Dosan (Gr. Roșie) b.p. C. Stoian (Semănătoarea), Ș. Lazăr (Semănătoarea) b.p. M. Mogoș (Gr. Roșie) și M. Boteanu (Gr. Roșie) b.p. S. Dumitrescu (Semănătoarea).

START... ANEMIC ÎN CAMPIONATELE DE JUNIORI

Duminică dimineața, în sala de festivități a Liceului Matei Basarab a avut loc prima gală contînd pentru campionatul juniorilor bucureșteni. O remarcă negativă: din cele 19 partide care trebuiau să se dispute, numai 8 perechi au urcat pe treptele ringului! Și asta, în prima gală a campionatului. Rezultate tehnice: A. Carp (Voința) b.p. F. Nicolae (Steaua), Fl. Zamfir (Voința) b.p. I. Sova (Constructorul), P. Ivadache (Constructorul) b.ab.II G. Rizoiu, S. Ionescu (C.P.M.B.) b.ab.II K. Gombe (Viitorul), I. Bălașa (Olimpia) b.p. Fl. Marin (Șc. sp. 2 M. Basarab), M. Stautescu (Metalul) b.ab.III Fl. Scarlat (Progresul), T. Boia (Metalul) b.p. E. Păduraru (Constructorul), N. Capră (Constructorul) b.p. P. Funer (Progresul).

D. DIACONESCU

„Experiența acumulată în Iugoslavia mă ajută în pregătirea echipei"

declară antrenorul VASILE COPIL

Antrenorul Vasile Copil s-a înapoiat de cîteva zile din stagiul de schimb de experiență efectuat în Iugoslavia, unde a fost trimis de F. R. Fotbal, împreună cu antrenorul Toma Jurcă.

În Iugoslavia, cei doi tehnicieni au asistat la antrenamentele reprezentativei de juniori a țării gazdă (care se afla în pregătire la Makarska), ale formației Velej Mostar — clasată pe locul 5 în campionatul primei divizii și ale cunoscutei echipe Hajduk Split — care are cantonamentul în Insula Hvar.

Într-o discuție avută cu el, Vasile Copil ne-a împărtășit principalele învățăminte pe care le-a dobîndit în stagiul din Iugoslavia.

— În perioada cît am stat în Iugoslavia am asistat la trei cicluri săptămînale. În mod deosebit am fost impresionat de conștiinciozitatea de care dau dovadă jucătorii la antrenamente, ei nesuștrăgîndu-se de la nici un efort.

— Ce deosebiri sînt între antrenamentele echipelor noastre și cele la care ați asistat?

— În general, erau folosite cam aceleași exerciții pe care le facem și noi. Există totuși o deosebire esențială și anume în felul cum sînt exersate. Ele sînt folosite ca fragmente din joc și ca acțiuni legate una de cealaltă. Exercițiile sînt repetate nu numai pentru ca acțiunea să reușească, ci și pentru îmbunătățirea pregătirii fizice. Deci, totul se face în condiții cît mai apropiate de joc. În acest sens, convingător este și faptul că pentru pregătirea fizică se lucrează cu balonul.

— Numai în desfășurarea ședințelor de pregătire ați observat deosebiri?

— Și în organizarea lor. Antrenamentele au loc pe compartimente — atac și apărare. Ședințele sînt conduse de cîte un antrenor și au loc la ore diferite.

O altă problemă căreia i se acordă o importanță deosebită este recuperarea după efort. Nici un jucător nu pleacă de la stadion înainte de a face duș, hidromasaj și de a-și lua porția de... vitamine. Toți jucătorii respectă cu strictețe aceste așa-zise elemente-anexă, considerîndu-le un ajutor de neprețuit pentru menținerea formei sportive. Antrenorii nu au „dureri de cap" nici cu alimentația elevilor lor. Fiecare își stabilește meniul în așa fel ca să-și mențină greutatea, deoarece este interesat să se prezinte în plenitudinea forțelor atît la antrenamente cît și la meciuri.

— Ați asistat și la antrenamentele reprezentativei de juniori. Pregătirea tinerilor fotbaliști se face altfel decît a seniorilor?

— În perioaad în care am văzut antrenamentele reprezentativei de juniori, antrenorul federal Mladinici urmărea stabilirea unei formule de echipă și omogenizarea ei. Componenții lotului veniseră pregătiți de la cluburi și misiunea lui Mladinici era mult ușurată. De aceea, el a lucrat uneori destul de „tare", cu o intensitate mai mare chiar decît la antrenamentele seniorilor.

În final, aș vrea să arăt că această perioadă petrecută în Iugoslavia mi-a folosit foarte mult și experiența acumulată mă va ajuta în pregătirea echipei mele, S. N. Oltenița.

P. VINTILĂ

În primul test post — brazilian

(Urmare din pag. 1)

Ștefănescu, Năstase și, respectiv, **Nuțu.**

Meciul, cu un caracter de verificare — în cadrul căruia antrenorii celor două echipe au urmărit mai puțin rezultatul și mai mult testarea nivelului de pregătire individuală și colectivă —, a scos în evidență faptul că jucătorii, aproape fără excepție, au o capacitate de efort corespunzătoare etapei actuale de instruire și — ceea ce este mai îmbucurător — că se străduiesc să pună în practică unele elemente de bază ale jocului, cum ar fi: circulația rațională a mingii, marcajul, creșterea ritmului de joc în zona de finalizare, șutul la poartă.

Dincolo de aceste considerații, se cuvine să ne oprim puțin asupra comportării „11"-lui militar, a cărui evoluție în „Cupa cupelor" se apropie cu pași repezi. De aceea, am vrea să arătăm, mai întîi, în cîteva cuvinte, ce anume ne-a plăcut la echipa antrenată de Valentin Stănescu și Gh. Constantin în partida cu Sportul studențesc. Este vorba, printre altele, de o mai mare preocupare **pentru jocul fără minge, care asigură o mișcare mai corectă a jucătorilor în cîmpul tactic; de frecvența satisfăcătoare a acțiunilor ofensive și a loviturilor la poartă; de tendința construirii unor faze simple și în viteză; de forma sportivă a unor jucători ca Hălmăgeanu, Savu, Tătaru, Aelenei sau Ștefănescu.**

Să notăm acum, însă, și ceea ce nu ne-a satisfăcut și reprezintă încă un balast în definirea pe planul așteptărilor a echipei Steaua. La acest capitol, am inclus: **numărul mare al execuțiilor tehnice de bază greșite (peste 50 de pase și 20 de preluări!); precizia redusă a loviturilor pe spațiul porții; marea nesiguranță a apărării, în general, vulnerabilitatea ei, supărătoare uneori, în zona ei centrală, ca urmare și a insuficientului sprijin acordat fundașilor centrali; reducerea capacității ofensive prin permanentizarea unei poziții exagerat de retrase a lui Tătaru (și nu numai în fazele de inițiere a atacului).**

Despre Sportul studențesc, formație „fără nume", dar cu un ansamblu pe cale să se impună cu certitudine, deocamdată mai puține de spus. Studenții lui Motroc, la primul meci de pregătire și în fața unui adversar pretențios, s-au comportat destul de bine, au realizat multe lucruri frumoase în joc, lăsînd să se întrevadă mari disponibilități fizice și tactice.

La fluierul arbitrului C. Ghemigean echipele au aliniat următoarele formații:

STEAUA: **Haidu — Sătmăreanu, Smarandache, Hălmăgeanu, Cristache, Vigu, Savu, Pantea (Aelenei), Tătaru, I. Constantin (Ștefănescu), Năstase.**

SPORTUL STUDENȚESC: **Ion Vasile (C. Marian) — Jurcă, Mătăoanu, Sîrbu, Rădulescu (Ionescu), Jamaischi, Culda (Damian), Leșeanu, Pană, M. Sandu (Bujor), Kraus (Nuțu).**

LOTO-PRONOSPORT

AȘA ARATĂ O VARIANTĂ CU 13 REZULTATE EXACTE LA CONCURSUL PRONOSPORT NR. 8, ETAPA DIN 20 FEBRUARIE 1972

I.	Cagliari — Torino	2
II.	Catanzaro Sampdoria	1
III.	Fiorentina — Atalanta	1
IV.	Internazionale — Roma	x
V.	Juventus — Milan	x
VI.	Lanerossi — Bologna	2
VII.	Mantova — Verona	1
VIII.	Napoli — Varese	1
IX.	Modena — Palermo	2
X.	Lazio — Ternana	x
XI.	Genoa — Como	x
XII.	Catania — Cesena	1
XIII.	Foggia — Reggiana	x

FOND DE PREMII: 278 458 LEI

Plata cîștigurilor pentru acest concurs se va face astfel: în Capitală începînd de vineri 25.II pînă la 5.IV.1972, inclusiv; în țară începînd de aproximativ luni 28.II pînă la 5.IV.1972, inclusiv.

NUMERELE EXTRASE LA TRAGEREA EXCEPȚIONALĂ PRONOEXPRES DIN 20 FEBRUARIE 1972:

Extragerea I: 44 24 36 21 42 38 28 27
Extragerea a II-a: 23 6 13 3 36 26 9 43
Extragerea a III-a: 3 28 4 36 15 14 26 35
Extragerea a IV-a: 40 8 4 33 36 11 13 22
Extragerea a V-a: 40 37 21 24 15 41 35 29
FOND PROVIZORIU DE CÎȘTIGURI: 2 800 000 lei.

Rubrică redactată de LOTO-PRONOSPORT

REŞIŢENII AU DOMINAT „INTERNAŢIONALELE“ DE ÎNOT

ANCA GROZA

REŞIŢA, 20 (prin telefon, de la trimisul nostru). A doua reuniune a internaţionalelor a debutat spectaculos cu proba cea mai lungă din program, cursa de 1500 m liber. Almer s-a lansat în întrecerea cu acele cronometrelor pe distanţa a 60 de lungimi de bazin cu o medie de 66,0—66,5. El a trecut la 200 m după 2:07,5, la 400 m în 4:20,0 şi la 600 m în 6:34,1. În acest moment însă elevul profesorului Ioan Schuster a ieşit puţin din grafic realizînd doar 8:48,5 la 800 m şi 10:01,5 la 1000 m. Încurajat de public, reşiţeanul a continuat cu vigoare pe ultima parte a întrecerii, încheind-o după 16:31,4, una dintre cele mai bune performanţe europene, record naţional.

Pe linia ultimelor performanţe Marian Slavic a coborît din nou sub 2 min. în proba de 200 m liber. Iar dacă timpul final (1:59,4) nu a reprezentat şi un nou record pentru bucureştean, aceasta se datorează exclusiv întoarcerilor. Şi după reuniunea de ieri, Slavic a declarat că nu se acomodează cu apa opacă (nefiltrată) a bazinului reşiţean, nereuşind să vadă niciodată cînd se apropie de peretele bazinului.

Din nou o excelentă performanţă prilejuită de duelul dintre Hohoiu şi Lupu pe distanţa de 200 m spate. Bucureşteanul, dornic de revanşă pentru înfrîngerea suferită sîmbătă a plecat mai rapid şi a condus pînă la 100 m (63,8). Reşiţeanul şi-a dozat însă mai bine eforturile, l-a ajuns pe Lupu după cea de a cincea lungime şi a forţat irezistibil spre victorie. Hohoiu a încheiat proba în 2:14,7 obţinînd un nou record valoros al ţării, superior cu o secundă vechii performanţe stabilite de el în urmă cu două săptămîni. Promiţător pentru primul start al sezonului este şi rezultatul (69,0) cu care Anca Groza a cîştigat net cursa de 100 m delfin.

Iată rezultatele tehnice înregistrate pînă la ora transmisiei: 1500 m liber — Almer 16:31,4 — record; 200 m liber (f) Pilawska (Polonia) 2:15,3 — record; Dobosinska (Polonia) 2:16,8; 200 m liber (b) Slavic 1:59,4, Rudan (Iugoslavia) 2:01,4 — rec., Moraru 2:04,7; 200 bras (f) Anca Georgescu 2:52,4, 200 m bras (b) Resler 2:33,3, Hempel 2:33,9, Soptereanu 2:34,6; 200 m spate (f) Szekereş (Ungaria) 2:38,0, 200 m spate (b) M. Hohoiu 2:14,7 — rec., Lupu 2:17,9, Nuţeanu 2:22,1; 100 m delfin (f) Anca Groza 69,0, Slavicek (Ungaria) 70,6, Körbitz (R.D.G.) 70,6; 100 m delfin (b) Povlicevlici (Iugoslavia) 60,3, Czapliki (Polonia) 60,5, Miclăuş 61,7, 400 m mixt (b) Wetterneck (Iugoslavia) 4:50,2 — rec.

Adrian VASILIU

DAN IUGA – CAMPION LA PISTOL

(Urmare din pag. 1)

(R.F.G.) 372 p, 5. V. Hyka (Cehoslovacia) 371 p. 6. Galina Dimitrieva (U.R.S.S.) 370 p. *Pe echipe: 1. Polonia 1 108 p,* 2. R.F.G. 1 106 p. 3. U.R.S.S. 1 101 p. *Puşcă senioare 40 f: 1. Monica Reisterer (R.F.G.) 382 p,* 2. Tatiana Rednikova (URSS) 378 p, 3. Bajba Zarinija (U.R.S.S.) 373 p, 4. Elsabet Kowalewska (Polonia) 373 p. 5. Elena Wirsbowska (Polonia) 373 p, 6. Bozena Tayzner (Polonia) 372 p... 17. Melania Petrescu 362 p... 21. Ioana Şerbănescu 360 p, 22. Veronica Stroe 360 p. *Pe echipe: 1. Polonia 1 118 p,* 2. U.R.S.S. 1 115 p, 3. R.F. a Germaniei 1 113 p, 4. R.D. Germană 1 100, 5. Cehoslovacia 1 097 p, 6. Iugoslavia 1 095 p, 7. România 1 082 p. *Puşcă juniori 40 f: 1. K. Eberl (R.F.G.) 380 p,* 2. Al. Mitrofanov (U.R.S.S.) 377 p, 3. Marika Czepluch (R.D.G.) 376 p, 4. G. Krimbacker (Austria) 374 p, 5. A. Cernisov (U.R.S.S.) 374 p, 6. D. Barbu (România) 373 p... 11. Angela Tudorică 369 p... 22. D. Lucache 360 p. *Pe echipe: 1. R.F. a Germaniei 1 119 p,* 2. U.R.S.S. 1 117 p, 3. R.D. Germană 1 117 p, 4. România 1.102 p, 5. Iugoslavia 1 096 p, 6. Italia 1 088 p. *Pistol seniori 40 f: 1. DAN IUGA (România) 386 p,* 2. E. Müller (R.F.G.) 383 p, 3. J. Zapędski (Polonia) 382 p (98), 4. K. Branner (R.F.G.) 382 p (97), 5. P. Malek (Polonia) 382 p (95), 6. D. Denev (Bulgaria) 381 p. Ceilalţi pistolari români au realizat următoarele punctaje: G. Maghiar 373 p, I. Pieptea 367 p şi V. Atanasiu 363 p. *Pe echipe: 1. U.R.S.S. 1 517 p,* 2. R.F.G. 1 516 p, 3. Suedia 1 513 p, 4. Polonia 1 512 p, 5. Cehoslovacia 1 508, 6. Iugoslavia 1 503 p... 11. România 1 489 p.

JURCĂ — LOCUL 3 LA SOFIA

În cadrul concursului internaţional de atletism de la Sofia, organizat sub egida F.I.S.U., proba de săritură în lungime a fost cîştigată de Milenko Rak (Iugoslavia) cu 7,82 m, atletul nostru Valeriu Jurcă ocupînd locul 3 cu 7,40 m.

La săritura în înălţime, victoria a revenit lui Junge (R.D.G.), care a trecut peste ştacheta înălţată la 2,17 m. Reprezentantul nostru Ioan Şerban, cu 2,08 m, a ocupat locul 6.

POLONEZUL BACHLEDA A CÎŞTIGAT SLALOMUL SPECIAL DE LA BANFF

MONTREAL, 20 (Agerpres). — Schiorul polonez Andrzej Bachleda a obţinut o frumoasă victorie internaţională, cîştigînd slalomul special de la Banff (Canada), din cadrul „Cupei Mondiale". Bachleda a realizat timpul total de 104,45 fiind urmat la 82 sutimi de secundă de francezul Jean Noel Augert şi la 1,13 de italianul Gustavo Thoeni.

Proba de slalom uriaş feminin s-a încheiat cu victoria austriecei Anne Marie Proell, cronometrată în 67,42, urmată de compatrioatele sale Wiltrud Drexel — 68,49, Monika Kasserer — 68,69 şi franceza Florence Steurer — 68,78.

sportul în lume

ÎN C.C.E. LA HANDBAL FEMININ

LA KIEL, UNIVERSITATEA BUCUREŞTI - TVS HOLSTEIN 9-8

KIEL, 20 (prin telex). La Ostseehalle, în tribunele căreia au luat loc peste 1 000 de spectatori, s-a disputat duminică la amiază meciul tur dintre formaţiile TSV Holstein Kiel şi Universitatea Bucureşti, partidă contînd pentru sferturile de finală ale Cupei campionilor europeni la handbal feminin. Campioana României, surprinsă la început de replica dîrză a jucătoarelor vest-germane, şi-a revenit spre finalul întîlnirii şi a obţinut victoria cu 9—8 (4—5). Astfel, calificarea Universităţii Bucureşti pentru semifinalele C.C.E. devine o certitudine.

Partida a debutat cu atacuri furibunde ale handbalistelor de la TVS Holstein Kiel. Jucătoarele vest-germane au reuşit să conducă cu 4—1 şi se părea că vor realiza o victorie comodă. Românele îşi revin însă treptat, echilibrează jocul şi se apropie la încheierea primei reprize, la un punct de adversarele lor: 4—5. În partea a doua a întîlnirii, se menţine echilibrul de forţe. Gazdele conduc în min. 37 cu 8—7 şi au de executat o aruncare de la 7 m. Dagmar Neutze ratează însă şi handbalistele de la Universitatea Bucureşti forţează victoria. Simona Arghir, într-o excelentă dispoziţie de şut, înscrie încă două puncte şi româncele încheie partida cu un avans de un gol.

Au înscris: **Arghir 6, Schramko 2 şi Furcoi 1** — pentru Universitatea Bucureşti, **Wohlert 3, Doerks 2, Neutze 2 şi Thiele 1** — pentru TVS Holstein Kiel.

Meciul retur dintre Universitatea Bucureşti şi TVS Holstein Kiel se dispută duminică 27 februarie la Ploieşti.

ROADELE UNEI FRUMOASE COLABORĂRI SPORTIVE

În cadrul schimburilor sportive dintre Uniunea Sovietică şi Franţa, un grup de 13 atleţi francezi cuprinzînd aruncători de greutate şi ciocan, discoboli şi suliţaşi se află de mai multă vreme la antrenament pe stadioanele şi în sălile de gimnastică ale Moscovei. Pregătindu-se în comun cu sportivii sovietici şi beneficiind de serviciile unor antrenori reputaţi, ca Iuri Bakarinov sau Otto Grigalka, tinerii oaspeţi francezi şi-au desăvîrşit în mod simţitor performanţele, ajungînd la unele rezultate ce dau drept la speranţe olimpice. Se remarcă în mod deosebit creşterea calitativă a performanţelor realizate de Emanuel Valdez, campionul Franţei la aruncarea suliţei şi a compatrioţilor săi Prihodko şi Santonni.

După părerea antrenorului francez Albert Rivet, roadele acestei colaborări vor avea o influenţă excelentă asupra dezvoltării tinerei generaţii de atleţi din patria sa. **„Iniţiativa aceasta trebuie continuată şi dezvoltată** — a declarat specialistul francez — **spre a se putea beneficia din plin de mijloacele tehnice şi marea experienţă realizată în domeniul atletismului de către sportivii din U.R.S.S.“**

TELEX ● TELEX ● TELEX ● TELEX

Intîlnirea internaţională feminină de şah dintre reprezentativele Iugoslaviei şi României a luat sfîrşit, la Sarajevo, cu un rezultat de egalitate: 16—16. Ultima partidă, rămasă întreruptă, cea dintre Margareta Teodorescu şi Amalia Pihalici s-a încheiat remiză.

■

In concursul atletic care are loc la „Madison Square Garden" din New York, săritura cu prăjina a fost cîştigată de Scott Wallack cu 5,20 m. În cursa de 55 m garduri, Rod Milburn a fost cronometrat în 7,0 (cea mai bună performanţă mondială a sezonului). Invingătorul cursei de 1 000 m a fost Van Ruden, care a fost înregistrat cu timpul de 2:24,3. Ester Stroy s-a dovedit cea mai rapidă în cursa feminină de 400 m, realizînd 55,6. Proba feminină de 50 m a fost cîştigată de Irvis Davis în 6,3.

■

In cadrul „Cupei Europei" la schi, la Zell am See a avut loc un slalom special masculin, care a fost cîştigat de vest-germanul Heinz Weixelbaum. Acesta a realizat în cele două manşe timpul total de 91,1. Pe locurile următoare: Hans Kniewasser (Austria) — 91,44 şi Pietro Gros (Italia) — 91,78.

■

Halterofilul bulgar de categorie „uşoară" Mladen Kutcev a stabilit un nou record mondial la stilul „împins". El a ridicat o halteră în greutate de 153,500 kg. Vechiul record era de 153 kg şi aparţinea sovieticului Dreksler.

■

In cadrul Cupei Europei — F.I.R.A., reprezentativele de rugby ale Italiei şi Portugaliei au terminat egal: 0—0, în meciul desfăşurat la Padova.

■

Preşedintele Federaţiei austriece de schi, Karl Heinz Klee, a demisionat din postul său în urma criticilor la care a fost expus în timpul sesiunii biroului federaţiei austriece de schi. Pe de altă parte, se află din Viena că Biroul comitetului olimpic austriac, al cărui vicepreşedinte este K. H. Klee, va demisiona în bloc cu ocazia adunării generale extraordinare convocată pentru ziua de 10 martie.

■

La Sofia, echipa Institutului de Cultură Fizică „G. Dimitrov" a învins într-un meci de handbal echipa „Independenţa"-Sibiu cu scorul de 20—18 (10—11). În cea de-a doua întîlnire, dintre prima echipă a Bulgariei şi vicecampioana Iugoslaviei Krivina, victoria a revenit handbaliştilor iugoslavi cu scorul de 21—20 (9—7).

■

Finala turneului de tenis al grupului profesionist W.C.T., care se dispută la Toronto (Canada), va opune din nou pe australienii Rod Laver şi Ken Rosewall. În semifinale: Laver — Okker 2—6, 7—6, 6—2; Rosewall — Pasarell 6—3, 6—4.

■

Turneul feminin de tenis de la Oklahoma City a fost cîştigat de americana Rosemary Casals, care a învins-o în finală cu 6—1, 6—4 pe compatrioata sa Valerie Ziegenfuss. Pentru locul trei, olandeza Betty Stove a întrecut-o cu 6—7, 6—2, 6—1 pe australianca Judy Dalton.

■

„Cursa de 6 zile" care se desfăşoară pe velodromul din Milano reuneşte pe unii dintre cei mai valoroşi ciclişti. După desfăşurarea a 40 km (200 de ture de pistă), în fruntea clasamentului se află echipa formată din Motta (Italia) şi Sercu (Belgia) cu 44 de puncte. Echipa Gimondi-Renz se află pe locul doi cu 29 p.

Salisbury

FINALĂ NĂSTASE – SMITH

NEW YORK, 20 (Agerpres). — Românul Ilie Năstase şi americanul Stan Smith se vor întîlni în finala probei de simplu a campionatelor internaţionale de tenis pe teren acoperit ale S.U.A., competiţie ce se desfăşoară la Salisbury. Se reeditează astfel, la interval de două luni, finala „Turneului campionilor" de la Paris în care, după cum se ştie, victoria a revenit lui Năstase.

În semifinalele turneului de la Salisbury, Ilie Năstase l-a învins cu 6—2, 6—1, 6—3 pe englezul Gerald Battrick. Jucătorul român, — menţionează corespondenţii de presă — a fost într-o zi foarte bună şi i-au trebuit mai puţin de 60 de minute pentru a-l învinge pe tenismanul englez. În a doua semifinală, Stan Smith l-a eliminat cu 6—3, 6—3, 6—3 pe pakistanezul Haroon Rahim, cel care furnizase cîteva mari surprize la aceste campionate.

În finala probei de dublu bărbaţi se vor întîlni cuplurile Gimeno — Orantes (Spania) şi Gisbert (Spania) — Zednik (Cehoslovacia). În semifinale, Gisbert şi Zednik au întrecut cu 6—3, 6—4 cuplul român Năstase-Ţiriac. Perechea Gimeno-Orantes a dispus cu 3—6, 6—3, 6—4 de cuplul Gorman (S.U.A.) — Bengtsson (Suedia).

Supercampionul patinatorilor de viteză, în ultima sa cursă de la Oslo, care i-a adus din nou titlul mondial absolut

ARD SCHENK CÎŞTIGĂ PE TOATĂ LINIA!

OSLO, 20 — Pentru prima oară, în decurs de 60 de ani, un singur patinator cîştigă toate cele patru probe ale campionatului mondial. Este „olandezul zburător" Ard Schenk, irezistibil pe inelul de gheaţă al stadionului Bislet din capitala norvegiană, care a terminat învingător pe toată linia.

În ultima zi, Schenk şi-a întrecut toţi adversarii în proba de 1500 m, finisînd în 2:03,06 înaintea norvegianului Groenvold — 2:04.40. Apoi, tot el a obţinut cel mai bun timp pe distanţa cea mai lungă — 10 000 m — fiind cronometrat în 15:22,09. L-au urmat: Jan Bols (Olanda) — 15:26,52 şi Sten Stensen (Norvegia) — 15:32,72.

În clasamentul celor patru probe, Ard Schenk este primul, cu 171,549 p, fiind urmat de Roar Groenvold cu 174,305 p şi Jan Bols cu 174,493 p.

După încheierea „CUPEI FEDERAŢIEI“ la hochei

(Urmare din pag. 1)

cizări nu avem intenţia de a demonstra că echipa noastră ar fi învingătoarea morală a disputei. Hocheiştii de la Dynamo Berlin au avut de partea lor elemente, arătate mai înainte, care îi plasau clar în fruntea pronosticurilor. Un meci, mai ales de hochei, este însă plin de neprevăzut şi era cît pe aci ca la satisfacţia bunei comportări a jucătorilor români să se adauge şi plăcuta surpriză a victoriei lor.

Dincolo, însă, de rezultatul acestui meci, ceea ce rămîne şi trebuie considerat mai important, este felul în care au evoluat hocheiştii noştri. Începînd cu portarul **Dumitraş** şi terminînd cu tînărul **Costea**, introdus în scurte perioade în locului lui **Texe**, care se resimte după urma unei mai vechi accidentări la genunchi — toţi, dar absolut toţi componenţii formaţiei au jucat excelent, realizînd în ansamblu o comportare peste aşteptări. Ei au dovedit astfel că atunci cînd vor, pot să se ridice valoric la nivelul exigenţelor grupei B a campionatului mondial, a cărei apropiere o priveam cu multă grijă. Desigur, cunoscînd bine potenţialul fizic al hocheiştilor noştri şi apreciind obiectiv dificultatea unora dintre confruntările ce le vor susţine (meciurile cu reprezentativele S.U.A., medaliată cu argint la J.O., **Poloniei** şi **R. D. Germane**) nu ne gîndim nici o clipă că echipa română poate aspira la primele locuri. Dar, după evoluţia promiţătoare din meciul cu Budapesta şi, mai ales, după reconfortanta comportare din partida cu Dynamo Berlin, optica se schimbă şi avem toate motivele să aşteptăm ca selecţionata noastră să-şi mute obiectivul ceva mai sus, dincolo doar de evitarea retrogradării în grupa C.

Problema care se pune nu este prea complicată. Se cere ca echipa să poată juca în această manieră 4 sau 5 din cele 7 jocuri ale grupei B a C.M. şi pentru aceasta este nevoie ca în perioada care a mai rămas, timpul să fie planificat extrem de judicios, folosindu-se cu atenţie mijloacele de recuperare, de fortificare, de scădere a încărcăturii nervoase. La startul campionatului mondial trebuie să prezentăm jucători cu forţe fizice proaspete, calmi, lucizi, dornici să se bată (în sensul bun al cuvîntului) cu toată energia pentru şansele lor. Care — repetăm — nu sînt dintre cele mai mici...

SCURTE CONFIDENŢE...

Participarea la jocurile „Cupei Federaţiei" a reprezentat penultima etapă din cadrul planului de pregătire a echipei noastre naţionale înaintea grupei B a campionatului mondial. Firesc, deci, ca imediat după încheierea competiţiei să încercăm să aflăm cîteva păreri autorizate în legătură cu îndeplinirea obiectivelor pe care şi le-a propus lotul reprezentativ.

Iată, de pildă, ce ne-a declarat antrenorul principal, MIHAI FLAMAROPOL: „În ultimele 20 de zile am lucrat cu un mare volum şi intensitate la antrenamente. Era normal, şi am prevăzut de altfel, că echipa va manifesta o scădere a potenţialului fizic în competiţia încheiată sîmbătă seara. Dar, subliniez, noi nu am urmărit obţinerea de rezultate în acest turneu. Sînt convins că acumulările cantitative vor determina saltul calitativ, pe care îl planificăm în perioada 24 martie — 2 aprilie, adică atunci cînd componenţii lotului vor fi supuşi severului examen din grupa B a C.M. Nu trebuie ignorat faptul că am avut şi o serie de indisponibilităţi. Spre exemplu, **Gh. Huţanu** a fost operat de hernie, **G. Szabo** a suportat o amigdalectomie, **Z. Făgăraş** s-a accidentat la încălzire, înaintea meciului cu Gornik, şi are o disjuncţie condro-costală (leziune nu prea gravă, dar foarte dureroasă) şi, însfîrşit, **Gheorghiu, Ştefanov** şi **Dumitraş** au acuzat o acută oboseală nervoasă. După cum ne asigură medicul lotului, dr. **Virgil Ignat, Huţanu** şi **Szabo** îşi pot relua antrenamentele de marţi, **Gheorghiu, Ştefanov** şi **Dumitraş** sînt recuperaţi, iar **Făgăraş** are nevoie de un repaus de 10 zile. Practic, deci, în jurul datei de 1 martie vom avea la dispoziţie un efectiv complet şi valid. Grija noastră se va îndrepta, în mod special, spre creşterea capacităţii fizice, spre realizarea unui deplin echilibru nervos, într-un cuvînt spre înfăptuirea unui colectiv sudat, omogen, capabil să reziste celor mai puternice şocuri competiţionale".

Al doilea interlocutor, ION TIRON, **care la 20 ianuarie a fost cooptat în colectivul tehnic, ocupîndu-se de pregătirea portarilor. Bineînţeles, tema discuţiei — jocul portarilor:** „Am preluat lotul de portari cu un nivel necorespunzător de pregătire fizică. După aproape 4 săptămîni de antrenamente zilnice, standardul fizic al lui **Dumitraş, Morar** şi **Roth** încă nu a atins cotele de exigenţă ale competiţiei care ne aşteaptă. Indiscutabil, apărarea echipei române a făcut o serie de greşeli mari, punîndu-l pe **Dumitraş** în situaţii fără ieşire. Nu este, însă, mai puţin adevărat că şi el a comis cîteva erori elementare, printre care cea mai gravă este aceea că nu dirijează permanent şi cu autoritate jocul echipei în propria treime. Apreciez ca o lipsă de prevedere faptul că prima rezervă a lui **Dumitraş,** tînărul **V. Morar,** nu este folosit, deşi ar merita acest lucru prin valoare şi, mai ales, prin perspectivă. În perioada care ne-a mai rămas pînă la C.M. vom lucra intens pentru îmbunătăţirea poziţiei de bază şi a plasamentului, vitezei de deplasare şi a vitezei de reacţie. Mă menţin la punctul de vedere că jucătorul cel mai rapid dintr-o echipă de hochei trebuie să fie... portarul!"

Pentru încheiere, cîteva scurte opinii ale unor jucători. VALENTIN ŞTEFANOV: „Am lucrat imens în aceste 20 de zile, dar iată că roadele se arată. După meciul cu Dynamo Berlin încep să fiu mai optimist în legătură cu şansele noastre în grupa B a C.M.". ZOLTAN FĂGĂRAŞ: „În cele 5 săptămîni care au mai rămas pînă la C.M. cred că nu putem spera în acumulări tehnice prea mari; pasa, driblingul, şutul scurt, din încheietură — se învaţă în ani, nu în zile. Dar sîntem capabili să aliniem o echipă dîrză şi ambiţioasă, care să nu-şi dezamăgească suporterii. Acest lucru depinde în cea mai mare măsură de noi, jucătorii". IULIAN FLORESCU: „Resimţim încă duritatea antrenamentelor din ultima perioadă. Cupa Federaţiei a fost utilă ca verificare dar — din punctul nostru de vedere — ne-a prins puţin pe... picior greşit. Eu zic să ne judecaţi după C.M.". G. SZABO: „Am fost spectator din păcate. Deci, pot să judec absolut obiectiv jocul formaţiei noastre. Am impresia că există încă, la unii dintre componenţii lotului o lipsă de dăruire, de ataşament faţă de echipă. Hocheiul este un sport care îţi dă satisfacţii, numai dacă îi dai muncă!"

Opinii interesante, care converg spre un punct de vedere comun: reprezentativa ţării noastre are toate posibilităţile să se prezinte la marea competiţie internaţională pe care o va găzdui Capitala, în plenitudinea forţelor sale fizice şi morale, să aspire, deci, la o poziţie onorabilă în compania atît de valoroasă pe care o reprezintă, la ora actuală, GRUPA B A CAMPIONATULUI MONDIAL.

Valeriu CHIOSE

PRIMELE MECIURI ÎN „CUPA DE IARNĂ“ LA RUGBY

Anul 1972 a făcut cunoştinţă cu rugby-ul, în Capitală, abia ieri. Prilejul a fost oferit de către C.M.E.F.S. Bucureşti, care a organizat „Cupa de iarnă" la care s-au înscris nu mai puţin de 8 echipe bucureştene (7 de divizie A şi B, plus reprezentativa naţională de juniori care se pregăteşte pentru trofeul „Cupa naţiunilor F.I.R.A. — 1972"). O bună ocazie pentru formaţiile prezente la startul acestei întreceri de a porni la drum, într-o competiţie cu un pronunţat caracter de ajutor în pregătire, înaintea începerii campionatului. O dovadă: ieri reprizele au avut doar 30 de minute.

Vorbind de meciul cel mai „tare" al acestei prime etape, care trebuia să aibă loc sîmbătă după-amiază pe terenul Constructorul între **Griviţa Roşie şi Dinamo,** trebuie să amintim o gravă lipsă a organizatorilor. Meciul n-a avut loc, deoarece rugbiştii celor două echipe au refuzat să joace pe terenul ce li se pusese la dispoziţie. Pe bună dreptate, deoarece la un capăt al acestuia, la 1,20 m de unul din buturi, se afla un... zid de beton. În plus, existau şi bare de fotbal. Deci cursele, în trombă, pentru marcarea unor încercări, pe un teren alunecos, reprezentau un grav pericol de accidentare!

Pe terenul amintit a avut totuşi loc o întîlnire, ieri, între **Vulcan** şi **Rapid.** N-a fost un meci interesant, între două echipe puternice din B, pentru simplul motiv că Rapid — plecat din Capitală, pentru pregătiri — s-a prezentat de fapt cu o curajoasă echipă de juniori (elevii liceului Aurel Vlaicu). Şi atunci, firesc, Vulcan a învins cu 26—3 (13—3). Meciul **Steaua — Gloria,** divizionare A, s-a jucat, după o prealabilă înţelegere, pe alt teren decît cel programat (din motivele arătate mai sus) şi anume Ghencea. O întîlnire interesantă, disputată, terminată cu scorul de 13—13 (10—3). Militarii n-au reuşit să menţină sau să mărească diferenţa pe care o aveau la pauză întrucît Petre Cosmănescu a ţinut să ruleze întregul lot, introducînd în partea doua, rezervele.

Modesto FERRARINI

LOTUL REPREZENTATIV DE JUNIORI — OLIMPIA 17—4 (3—0). Bună, pe alocuri foarte bună, evoluţia jucătorilor din lotul reprezentativ de juniori. Meciul susţinut de ei, ieri, pe Stadionul Tineretului, în compania Olimpiei — divizionară B — a fost viu disputat şi a permis antrenorului Nicolae Pădureanu să-i verifice pe toţi cei 25 de selecţionabili. Superiori la grămezi şi la tuşă, cu o bună pregătire fizică, juniorii nu au dovedit însă o priză satisfăcătoare la balon, greşind uneori în faze decisive.

Realizatori: **Dumitru Alexandru** (2 l.p. şi o lov. de picior căzută), **Corneliu Octavian** (încerc.), **N. Ghiţă** (încerc.), respectiv **Penescu** (încerc.).

FOTBAL *meridiane*

GERD MÜLLER despre el şi despre alţii

Nici trei săptămîni nu ne mai despart de meciul dintre Steaua şi Bayern München din sferturile de finală ale „Cupei cupelor". Despre vedetele echipei münchenneze s-a mai scris şi ele vor fi văzute la 8 martie pe stadionul „23 August". În linii mari, cititorii noştri au auzit de „trioul de aur" al echipei (Maier, Beckenbauer şi Müller), dar cunosc poate mai puţin părerile acestor jucători despre unele chestiuni privind formaţia lor, fotbalul internaţional şi alte probleme actuale.

În rîndurile de mai jos reproducem un interviu fulger acordat revistei „Kicker-Sport Magazin"-Nürnberg, de prima vedetă a echipei müncheneze şi a fotbalului vest-german, internaţionalul **Gerd Müller.**

— Va cîştiga Bayern campionatul?

— Da.

— Şi „Cupa cupelor"?

— Greu de spus. Steaua va fi un obstacol greu de trecut, este o adversară mai dificilă decît ne aşteptam. Veţi vedea...

— Este adevărat că la sfîrşitul sezonului veţi „divorţa" de Bayern?

— În proporţie de 80 la sută, ştirea este adevărată.

— La ce echipă optaţi sau sînteţi solicitat?

— Dacă aş putea alege, prefer Borussia Mönchengladbach.

— Cu ce jucători colaboraţi mai bine?

— Pe teren cu Beckenbauer, în afara lui cu colegul de echipă Koppenhöffer.

— Care este cel mai valoros jucător vest-german, afară de... Gerd Müller?

— Franz Beckenbauer, oricum...

— Dar despre dv. ce părere aveţi?

— Voi începe cu o scurtă autobiografie. La 6 ani am bătut mingea pe maidan, la 11 am fost legitimat la T.S.V. Nördlingen, la 18 am debutat în prima ligă a campionatului (Bayern München), iar la 21 am fost selecţionat în echipa naţională, unde în decurs de 5 ani am bătut recordul golurilor marcate. Defecte? Sînt emotiv cînd execut o lovitură de la 11 metri: ratez constant penaltyurile care mi se încredinţează! Am un complex de inferioritate faţă de unii apărători „tari" ca de pildă Vogts de la Gladbach.

— Care a fost cel mai frumos gol marcat în carieră?

— Cel înscris cu Anglia (al treilea — decisiv) la C.M. din Mexic.

— Dacă v-aţi mai naşte o dată ce post aţi prefera într-o echipă?

— Portar. De altfel am şi jucat în poartă într-un meci cu Hamburger S.V. cînd Maier a fost eliminat din joc. Am cîştigat cu 4—2! De atunci, la antrenamente îmi place să apăr şuturile altora. Este un minunat antrenament pentru mobilitate, reflexe şi precizie.

— Ce profesie aveţi, în afara celei de fotbalist?

— Am absolvit opt clase elementare şi o şcoală profesională textilă. Sînt maistru ţesător. După ce-mi închei cariera fotbalistică mă voi dedica din nou acestei meserii... E frumos să ţeşi pasele pe teren, dar la fel de plăcut e să ştii să ţeşi covoare! — şi-a încheiat declaraţia excelentul atacant al lui Bayern München.

CAMPIONATE... CAMPIONATE...

ITALIA: DERBY NEDECIS LA TORINO

Etapa a 19-a a campionatului italian a furnizat, ieri, două surprize de proporţii. Cagliari a fost întrecută pe teren propriu, iar Bologna — care în ultimul timp manifestase o formă mediocră — a dispus în deplasare de Lanerossi! Nu este lipsit de interes faptul că Bologna a renunţat la serviciile antrenorului Fabbri schimbîndu-l cu un cuplu: Pugliese — Cervelati. Derbyul etapei a avut loc la Torino, între Juventus şi Milan, partidă încheiată cu un scor nedecis (1—1). Iată rezultatele şi autorii golurilor: **Cagliari — Torino 1—2** (Riva din 11 m, respectiv Pulici şi Bui); **Catanzaro — Sampdoria** 1—0 (Banelli); **Fiorentina — Atalanta 2—0** (Clerici 2 dintre care unul din 11 m); **Lanerossi Vincenza — Bologna 2—3** (Bagati şi Maraschi pentru gazde, respectiv Landini, Gregori şi Bulgarelli); **Internazionale — Roma 2—2** (Jair şi Mazzola, respectiv La Rosa 2); **Juventus — Milan 1—1,** (Bigon, respectiv Salvadore), **Mantova — Verona 1—0** (Petrini); **Napoli — Varese 3—0** (Improta 2 şi Perego).

În clasament conduce **Juventus** cu 28 p, urmată de **Milan** 26 p, **Cagliari, Fiorentina** şi **Torino** 25 p, **Inter** 24 p, **Roma** 23 p etc.

În clasamentul golgeterilor: **Boninsegna** 15 g, **Riva** 12 g, **Bettega** 10 g.

CESARE TRENTINI

R. F. a GERMANIEI: BAYERN A CÎŞTIGAT CU 7—0!

Etapa a 21-a a campionatului vest-german a confirmat excelenta formă a echipelor fruntaşe. Liderul **Schalke 04** a învins în deplasare pe **F.C. Köln** cu 1—0, prin golul marcat în min. 89 de către luxemburghezul Nico Braun. **Bayern München** a surclasat pe teren propriu pe **Rot-Weiss Oberhausen** cu 7—0, într-o partidă în care Gerd Müller a marcat 5 goluri! **Borussia Mönchengladbach** a dispus cu 1—0 în deplasare de **V f B Stuttgart,** prin punctul înscris de Heynckes în min. 52. Celelalte rezultate: **Eintracht Frankfurt — Borussia Dortmund** 5—2, **Arminia Bielefeld — Werder Bremen** 1—0, **Hamburger SV** — Fortuna Düsseldorf 3—3, **V. f. L. Bochum — F.C. Kaiserslautern** 4—2, **M.S.V. Duisburg — Hertha B.S.C.** 2—0.

În clasament conduce **Schalke 04** cu 34 p, urmată de **Bayern München** cu 32 p, **Borussia Mönchengladbach** 30 p, **F.C. Köln** 23 p etc.

În clasamentul golgeterilor, pe primul loc se află Gerd Müller (Bayern München) cu 23 g, urmat de Keller (Hannover 96) 14 g, Rupp (F. C. Köln) 13 g, Heynckes (Borussia Mönchengladbach) 13 g etc.

J. NEUSSER

ANGLIA: TOTTENHAM A TRECUT PE LOCUL 5

În etapa a 29-a, Tottenham Hotspur a obţinut o nouă victorie. Ea a învins cu 2—0 pe Stoke City, trecînd pe locul 5 în clasament. Iată celelalte rezultate: Arsenal — Ipswich 1—0, Derby County — Nottingham 4—0, Leeds United — Manchester United 5—1, Manchester City — Huddersfield 1—0, Coventry — Wolverhampton 0—0, Liverpool — Sheffield 2—0, Chelsea — Leicester 2—1, Newcastle — Everton 0—0, West Ham — Crystal Palace 1—1, West Bromwich — Southampton 3—2. În clasament conduce **Manchester City** cu 41 p, urmată de **Leeds** 39 p, **Derby County** 38 p, **Arsenal** 37 p, **Tottenham** 35 p etc.

SCURTE ŞTIRI

● Comisia de disciplină a Federaţiei vest-germane de fotbal a hotărît ca echipa Arminia Bielefeld, acuzată de corupţie, să fie exclusă din prima ligă a campionatului şi să poată activa doar în competiţii regionale. Antrenorul acestei formaţii, Egon Piechaczek, a fost suspendat pe termen de 10 ani.

● La Tunis, în meci internaţional amical: Tunisia — Austria 3—3 (0—2).

Redacţia şi administraţia: Bucureşti, str. Vasile Conta nr. 16; telefoane: centrala 11 10.05, secţia corespondenţi 11.51.09, interurban 72 şi 286; telex: sportrom buc. 180. Tiparul I. P. „Informaţia", Bucureşti 40.368

PROLETARI DIN TOATE ȚĂRILE, UNIȚI-VĂ!

Sportul

ZIAR AL CONSILIULUI NAȚIONAL PENTRU EDUCAȚIE FIZICĂ ȘI SPORT

ANUL XXVIII — Nr. 6974 | 4 PAGINI 30 BANI | Marți 22 februarie 1972

TRAGERE LA SORȚI ÎN „CUPA GALEA"

La Paris a avut loc tragerea la sorți în vederea desfășurării întrecerilor pentru „Cupa Galea", competiția internațională de tenis pentru echipe de tineret. Reprezentativa României este repartizată în grupa de la Tarragona (Spania), alături de formațiile Austriei, Spaniei și o a patra adversară, care va fi desemnată după disputarea turneului zonal opunînd Bulgaria, Mexicul și Elveția.

SPORTUL, MIȘCAREA REPREZINTĂ O PUTERNICĂ SURSĂ DE SĂNĂTATE!

O amplă analiză, în Biroul Comitetului județean de partid, a activității sportive brăilene

Multiplele aspecte ale activității sportive de masă și de performanță din județul Brăila, felul cum s-au preocupat de această activitate Consiliul județean sindical, Comitetul județean U.T.C. și, evident, în primul rînd, Consiliul județean pentru educație fizică și sport, au format, zilele trecute, obiectul unei ample analize la nivelul Biroului Comitetului județean de partid.

A reieșit cu acest prilej — așa cum avea, de altfel, să arate în cuvîntul său tov. **Nicolae Mihai**, prim-secretar al Comitetului județean de partid — că, în general, ca și în alte județe, și pe meleagurile brăilene, activitatea sportivă a marcat o creștere în anul care a trecut. De pildă, munca depusă în direcția atragerii unor mase cît mai largi de oameni ai muncii, tineri și mai virstnici, în activitatea sportivă, își are exprimate roadele în faptul că **la competițiile de masă, organizate de către asociațiile sportive, s-au înregistrat, în anul 1971, peste 50 000 de participanți din orașele și satele județului, din întreprinderi și școli de toate gradele.** A devenit o tradiție organizarea unor acțiuni în care au fost angrenate mase largi de oameni ai muncii, cum sînt : **„Campionatele asociațiilor sportive" și „Cupa campionilor pe asociații", „Cupa pe ramuri de producție", „Crosul tineretului", „Pentatlonul atletic școlar"**, precum și alte forme mai simple, cum ar fi **drumețiile și excursiile la sfîrșit de săptămînă, ciclocrosurile, gimnastica de înviorare, în internate și școli.** Nu trebuie uitate, de asemenea, referindu-ne la activitatea sportivă de masă de la sate, acele mult îndrăgite **duminici cultural-sportive, în cadrul cărora întrecerile sportive se îmbină cu cîntecul și jocul popular. Și iată că în cursul anului 1971 au fost organizate nu mai puțin de 200 de activități de acest gen.**

Trecînd la sportul de performanță, vom spune că, bucurîndu-se de sprijinul și îndrumarea Comitetului județean de partid, Consiliul județean pentru educație fizică și sport, împreună cu organele județene de sindicat, U.T.C. și cooperația meșteșugărească, au luat o serie de măsuri pe linia **întăririi bazei materiale și organizatorice, acordîndu-se o mai mare atenție sporturilor cu tradiție în acest județ : înotul, boxul, atletismul, ciclismul, dar nerezervînd un rol de cenușărese nici celorlalte sporturi, dintre care fotbalul se bucură, ca pretutindeni, de o mare popularitate.**

Ca urmare a efortului conjugat al tuturor factorilor de care am amintit, sportul brăilean de performanță a obținut în anul 1971 rezultate mulțumitoare, pe plan național și internațional. **Astfel, la atletism, reprezentanții județului Brăila au realizat 17 recorduri naționale, la aceste succese adăugîndu-și trei titluri de campioni naționali.** Remarcabilă a fost prezența brăileană la campionatul republican de sală de la Botoșani, rezervat juniorilor II. **Tinerii atleți brăileni au cîștigat două probe și nu a lipsit mult s-o cucerească și pe a treia — înălțimea, prin D. Oprea — ceea ce ar fi situat Brăila pe primul loc în clasament, înaintea Bucureștiului, în acest perimetru atletic atît de important al schimbului de mîine.** Un alt sport în care Brăila s-a impus pe plan național a fost ciclismul. Despre acest lucru vorbesc **cele două titluri de campioni naționali cîștigate de către alergătorii brăileni.** Există motive de mîndrie și datorită unor afirmări în arena internațională. **Astfel, luptătorul Vasile Iorga a cucerit medalia de bronz la campionatele mondiale, iar caiacistul Artemie Bucioc a adus țării și sportului brăilean o medalie de argint de la campionatele europene.** Progresele realizate de sportivii brăileni, în sportul de performanță, le ilustrează și faptul că **38 dintre ei și-au cîștigat dreptul de a face parte din loturile naționale.**

Desigur, ar fi de enumerat încă multe realizări în sportul de masă și de performanță. S-ar putea aminti, astfel, că au crescut sensibil dotările pentru sport, că numărul cadrelor legate de activitatea sportivă s-a dublat, ajungînd acum la 226. Cu justificată mîndrie, iubitorii de sport din comunele Însurăței și Viziru pot invita pe oricine să le viziteze frumoasele baze sportive realizate prin proprille lor puteri. Orașul Brăila are, de citva timp, un bazin acoperit care, începînd din toamnă, o dată cu posibilitățile ce se vor deschide, prin Școala generală nr. 23, elevilor din primele clase, de a învăța înotul, va cunoaște o animație deosebită, devenind, practic, un mare centru de înot, de unde se vor trage viitoarele performerii de mai tîrziu. De fapt, fiind vorba de înot, noțiunea de tîrziu nu te conduce spre zile prea depărtate, ci foarte apropiate. De asemenea, Brăila se va număra printre orașele

Jack BERARIU

(Continuare în pag. a 3-a)

Cele două componente ale echipei României la pistol — Ana Buțu (Olimpia București) și Monica Șerban (Dinamo București), care, împreună cu Anișoara Matei (Dinamo București), au cucerit medalia de bronz a „europenelor" de la Belgrad

Ecouri la C.E. de arme cu aer comprimat

Giorgios Vichos (Grecia): „DAN IUGA ESTE UN TRĂGĂTOR FOARTE VALOROS!"

BELGRAD, 21 (prin telefon de la trimisul nostru special).

Tirul în sală și-a făcut loc cu multă timiditate în circuitul internațional. Primul campionat european, la arme cu aer comprimat, a avut loc abia anul trecut la Mezibori (Cehoslovacia). Acum însă ediția a II-a a marii întreceri continentale este un argument indubitabil, toată lumea tirului convingîndu-se că aceste campionate europene indoor pot lua loc, cu depline drepturi, în rîndul celorlalte competiții la arme cu glonț și de vînătoare. În acest sens edificator este și faptul relevat de cercetarea listelor participanților prezenți în aceste zile la Belgrad, în care vom putea găsi ași ai tirului de la alte genuri de probe concurînd ca protagoniști la arme cu aer comprimat. Să luăm de pildă (și exemplul este intenționat ales) chiar pistolul cu aer comprimat, unde purtătorul sceptrului continental este compatriotul nostru, inginerul automatist **Dan Iuga.** La această probă s-au aliniat sportivi celebri ca Zapedski, Kosih, Hromada, Stolipin, Wolmar, Nakovski, Nertel, Jermakov, Müller, Denev, actuali și foști campioni mondiali, olimpici și europeni la pistol viteză și liber, probe sudori, mai virstnice ca pistolul cu aer comprimat. Oricare dintre aceștia putea să iasă învingător. Ne vom asocia și noi, deci, părerii vicepreședintelui forului internațional al tirului, U.I.T., Giorgios Vichos (Grecia), fost campion la pistol automat acum aproape 40 de ani, care ne-a spus : **„O victorie splendidă. Dan Iuga este un trăgător foarte valoros, iar dacă mă gîndesc în ce companie a ieșit învingător — o adevărată elită a țintașilor cu pistol — meritele lui sînt și mai mari".** Fără îndoială dl. Vichos are dreptate. Performanța elevului antrenorului emerit Ștefan Petrescu se situează la cotele cele mai ridicate și ca loc (medalie de aur) și ca cifră (386 p, cu un punct mai puțin decît recordul european).

„Am intrat foarte calm pe stand — a declarat în seara victoriei Dan Iuga. **Abia la sfîrșit, văzînd ultimele ținte, au început emoțiile. Eram convins că la ultima decadă am înscris 98 p** (n. r. în realitate, erau 95 p). **Mă vedeam campion și recordman european".**

Interesant că Dan Iuga s-a pregătit pentru aceste întreceri trăgînd și la pistol viteză la ultimele patru antrenamente din intea pasării, și iată că aceasta nu l-a împiedicat să învingă la campionatul Europei. Așadar, multilateralitate ! La fel este și cazul unei alte premiate de la Belgrad, **Anișoara Matei** (și ea elevă a lui Ștefan Petrescu), medaliată cu bronz, la pistol. Ea se simte deopotrivă bine, atît la pistol cu aer comprimat, cît și la cel sport unde, de asemenea, este medaliată cu bronz (la C. E. din 1971). Alături de cei doi premiați din capitala Iugoslaviei vom consemna și echipa feminină de pistol (pe lîngă Anișoara Matei au mai tras și **Ana Buțu** și **Monica Șerban**) clasată pe locul 3 pe națiuni.

Constantin COMARNISCHI

ÎNTÎLNIRI ÎNTRE TENISMENII ROMÂNI ȘI CEHOSLOVACI

La sfîrșitul acestei săptămîni — vineri și sîmbătă — se dispută dubla întîlnire de tenis între reprezentativele de tineret ale României și Cehoslovaciei. La Hunedoara se întîlnesc formațiile masculine, iar la București cele feminine.

În vederea acestor jocuri au fost formate următoarele loturi ale țării noastre: Tr. Marcu, G. Neacșu, P. Almășan, O. Vilcioiu, A. Roșianu (masculin); Virginia Ruzici, Mariana Simionescu, Florenta Mihai, Adriana Călina, Mariana Hagiu (feminin).

Oaspeții, sosiți în cursul zilei de ieri, vor face, pînă la începerea meciurilor, o serie de antrenamente comune cu echipierii noștri.

Un start încurajator pentru înotători în anul olimpic

SPORTIVII ROMÂNI AU REALIZAT 15 VICTORII ȘI 8 RECORDURI LA ACEASTĂ EDIȚIE A „INTERNAȚIONALELOR"

REȘIȚA, 21 (prin telefon, de la trimisul nostru). Ora tîrzie la care s-au încheiat întrecerile celei de a XII-a ediții a „internaționalelor" nu ne-a permis să discutăm și despre alte cîteva probe în care sportivii români s-au impus cu rezultate de bună valoare.

După Eugen Almer și Mircea Hohoiu, Diettmar Wetterneck a fost cel de al treilea înotător din Reșița care ne-a impresionat prin saltul valoric înregistrat în această iarnă. Noul recordman al tetratloniștilor are numai 16 ani și este practic lipsit de experiența concursurilor internaționale. El nu strălucește la nici unul din procedeele tehnice, în schimb reușește curse extrem de echilibrate. Cea de duminică seara pe distanța de 400 m mixt, în care a luptat practic doar cu acele cronometrelor, adversarii rămînînd mult departe în urma sa, constituie un bun exemplu : 1 : 04,0 (delfin) — 1 : 12,2 (spate) — 1 : 26,0 (bras) — 1 : 08,0 (craul). În mod normal „suta" de craul ar trebui să fie parcursă în 1 : 03,0 — 1 : 04,0 și atunci performanța lui Wetterneck ar fi de talie mondială. Dar reșiteanul a ratat complet virajul la 350 m, pierzînd secunde prețioase. Oricum însă, cu 2 : 16,6 (200 m) și 4 : 50,2 (400 m) Wetterneck se anunță de pe acum ca unul dintre bunii specialiști ai mixtului pe continent.

Un alt reprezentant al tinerei generații, Octavian Resler, s-a instalat în fruntea grupului de brasiști români. După victoria de sîmbătă (69,6 — 100 m), el a cîștigat dis-

(Continuare în pag. a 4-a)

TROFEELE REȘITEI, atribuite sportivilor care au înregistrat cele mai valoroase performanțe ale concursului, au revenit în acest an lui **Eugen Almer** și **Mircea Hohoiu.**

★

După întrecerile de la Reșița, federația de specialitate a selecționat trei sportivi pentru marele concurs internațional de la sfîrșitul acestei săptămîni, care se va desfășura la Bremen, în R.F. a Germaniei. Aceștia sînt : **EUGEN ALMER, MARIAN SLAVIC** și **ANCA GROZA.**

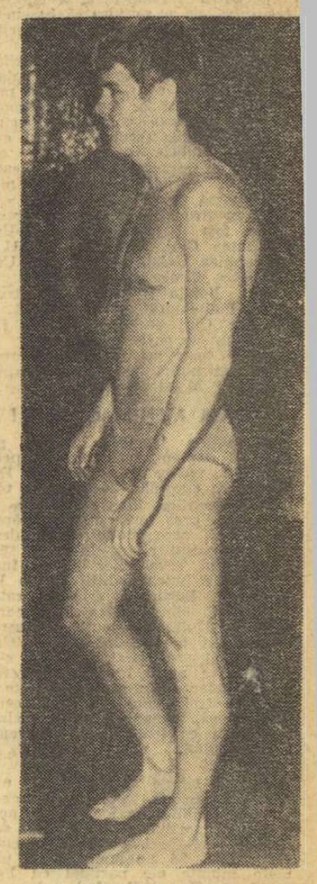

EUGEN ALMER

Iosif Eröss, reprezentant al clubului Dinamo Brașov, a realizat, în cadrul campionatului național, două sărituri de 90 m care i-au adus titlul de campion

IOSIF ERÖSS-CAMPION AL SĂRITORILOR PE SCHIURI

Duminică, pe trambulina de la Borșa, s-a disputat campionatul național de sărituri. Siliți să caute o trambulină bună și zăpadă tocmai în nordul țării, puținii noștri săritori au avut șansa să găsească gazde primitoare și harnice. Datorită străduințelor acestora (merită să menționăm pe președintele comisiei județene de schi, **Chira Ludovic,** și pe metodistul de schi al C.J.E.F.S. Maramureș, **L. Șoiom**), ultima zăpadă a fost adunată pe trambulină, întrecerile putîndu-se disputa în bune condiții.

Lupta pentru cîștigarea titlului de campion a fost destul de strînsă, doar cîteva puncte separînd pe principalii candidați : Iosif Eröss, Dumitru Lupu (Dinamo Brașov) și Gh. Girneț (A.S.A. Bv.), care la săriturile de probă au realizat în ordine 89, 88 și 91 m. Campionul național de anul trecut și recordmanul trambulinei (93 m), Vasile Bîrsan (Tractorul), a realizat și el 90 m la săritura de probă, dar — plătind neseriozitatea cu care înțelege să se pregătească și abaterile de la regimul elementar de viață sportivă, a căzut la ambele sărituri din concurs.

După prima săritură, conducea Gh. Girneț (A.S.A.), datorită mai ales notelor obținute la stil (de trei ori 16,5), cu 87 m față de 90 m cît a realizat Iosif Eröss (Dinamo). La a doua săritură, Eröss aterizează din nou la 90 m, cu un stil ceva mai bun (media 15,5) și își asigură primul loc. Girneț realizînd o săritură frumoasă, dar cu 5 m mai scurtă. De menționat că și următorii clasați au sărit peste 80 de metri. La întreceri au luat parte și cîțiva juniori, dintre care

(Continuare în pag. a 3-a, la rubrică)

Gyorfi înscrie plasat pe lîngă portarul Zaklanovici și deschide scorul în meciul cu Spartac Subotița Față din jocul Steagul roșu — Spartac Subotița disputat duminică la Brașov

Foto : L. ADORJAN

Campionatele naționale de atletism în sală

JUNIORII S-AU APROPIAT — ȘI UNEORI AU DEPĂȘIT — NIVELUL SENIORILOR

Prezumțiile care acreditau ediția '72 a campionatelor naționale de juniori I drept o ediție a recordurilor, vizau atît rezultatul (certitudinea momentului) cît și valoarea unor concurenți (afirmarea lor în perspectiva anilor de seniorat). Și se poate spune acum, cînd doar foile de concurs mai păstrează succesiunea unor momente de tensiune, echilibru și relaxare, că acreditarea a fost onorată.

Recordul — moment de vîrf al capacității atletului — stimulează, evident, pe orice competitor nu numai prin prisma etalonului obiectiv al travaliului depus în timp (la antrenamente) și în concurs, ci și prin cea a satisfacției morale pe care ți-o oferă întotdeauna efortul de autodepășire încununat de succes. Iată de ce sîntem înclinați să acordăm rezultatelor de valoare obținute de tinerii atleți și o notă simbolică, avînd în vedere perioada de formare în care aceștia se află. Iată de ce nu reducem aprecierea pozitivă a ultimei ediții a campionatelor naționale de juniori doar la doborîrea unor noi recorduri naționale. Nu credem că trebuie să ne mai intereseze, în principal, numărul concurenților, ci ansamblul valoric al viitorilor atleți de performanță. Și, din acest punct de vedere, putem vorbi de o reușită a campionatelor.

Să ne oprim, pentru început, la probele de sprint. **Dorel Cristudor** irumpe în arenă, egalînd recordul de seniori și realizînd baremul pentru „europenele" de sală, de la Grenoble (6,6. s). Și, în urma sa, colegii de probă și de liceu (cel experimental de la Cimpulung Muscel), **Virgil Miloiu** și **Adrian Iță** — încă juniori II — aleargă aceeași distanță în 6,9 s. La fete, după ce cu o săptămînă înainte, la campionatele de seniori, **Eleonora Monoranu** se înscria printre recordmenele probei de 60 m, nu reușește să intre în posesia titlului la juniori pentru că **Adriana Surdu,** beneficiara unui start senzațional, n-a mai cedat

Paul SLĂVESCU

(Continuare în pag. a 2-a)

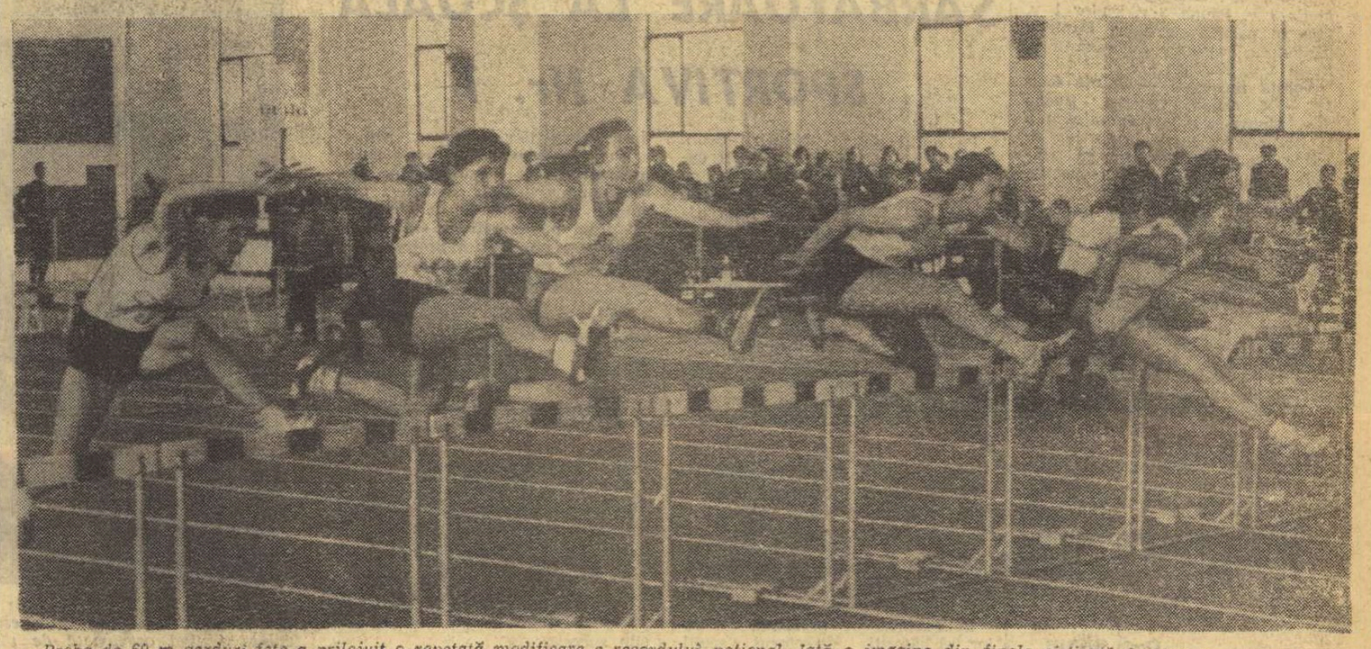

Proba de 60 m garduri fete a prilejuit o repetată modificare a recordului național. Iată o imagine din finala cîștigată de Mariana Nedelcu

Foto : N. DRAGOȘ

LOTUL REPREZENTATIV DE FOTBAL A SOSIT LA VOLOS

● Ultimul joc al turneului : miercuri, la ora 15,30, cu echipa locală Olympiakos

VOLOS, 21 (prin telefon, de la trimisul nostru special).

Salonicul — penultima escală a turneului turco-grec — a fost părăsit de lotul nostru reprezentativ în cursul dimineții de luni, pe o vreme ploioasă. A fost prima zi mohorîtă de la sosirea noastră aici în frumosul și pitorescul oraș. Delegația română a fost salutată la plecare de reprezentanți ai clubului P.A.O.K., precum și de către conducerea echipei Rapid, care a rămas pentru alte cîteva zile în localitate. Ne-au condus de la rapidiști tov. Emil Dobrescu, prof. Traian Tomescu, antrenorul Bazil Marian și dr. Petre Bendiu.

Timpul urît ne-a însoțit trei sferturi din drum, picăturile reci de ploaie oprindu-se abia pe ultimii kilometri care ne despărțeau de Volos...

...Volosul este un oraș splendid, așezat la țărmul mării și străjuit de munți. Este un mic Lausanne, dacă vrem să admitem că marea este... lacul Leman.

Ne am bucurat și aici de-o primire deosebită. Reprezentanți ai conducerii clubului Olympiakos ne-au întîmpinat la intrarea în oraș, zeci de suporteri ne-au făcut în centrul localității o călduroasă manifestație de simpatie.

Apoi, a urmat drumul spre hotelul „Xenia Portarias", așezat la 1600 m altitudine, de unde avem panorama întregului Volos.

Deasupra se află Hania Pilo, renumită stațiune montană. La ora la care telefonez, de pe fereastra hotelului pot admira pe numeroși schiori care alunecă pe pîrtia albă ce se sfîrșește undeva în apropierea hotelului nostru.

Și acum, să revenim la jucătorii noștri. Situația actuală a lotului este bună. Sînt restabiliți complet toți fotbaliștii accidentați în Turcia, în partida cu Galatasaray, mai puțin Dinu care, pentru a-și relua antrenamentele, mai așteaptă astăzi un ultim aviz al doctorului Dumitru Tomescu.

Tot astăzi, este prevăzut un antrenament mai ușor, pe un gazon din apropierea hotelului. Mîine dimineață, însă, tot lotul, condus de Angelo Niculescu și Ion Voica, se va afla pentru un antrenament pe stadionul Olympiakos, ale cărui tribune numără 15 000 de locuri.

Echipa locală, Olympiakos, se află pe locul 7 în clasament, iar antrenorul ei este un fost internațional grec, Drama Gheorghiadis. **Meciul lotului nostru reprezentativ cu Olympiakos Volos se va desfășura la ora 15,30, miercuri.** După joc, rapidiștii Lupescu și Dumitru se vor despărți de ceilalți tricolori pentru a pleca la Salonic, acolo unde îi așteaptă formația lor de club.

Eftimie IONESCU

801

BASCHET

DEBUT FURTUNOS, INTERESANT, DAR ȘI CU MULTE NEAJUNSURI

În divizia A,

Turul secund al diviziei A a debutat furtunos, cu meciuri echilibrate și finaluri dramatice, atît la băieți cît și la fete. Disputa pentru titlurile de campioane naționale, pentru calificarea în turneele finale (primele patru clasate) și pentru evitarea retrogradării se anunță deosebit de aprigă, ceea ce nu poate fi decît în folosul spectacolelor, al calității meciurilor (tentativa de clasare pe un loc superior implică o pregătire temeinică) și al publicului setos de a revedea că baschetul s-a înscris pe orbita întrecerilor sportive de mare atractivitate. În acest sens, partida Steaua-Politehnica poate fi un exemplu. Chiar dacă nivelul tehnic nu s-a ridicat la pretențiile diviziei A, jocul a pasionat, oferind o luptă aprigă din prima pînă în ultima secundă. A fost evident că ambele echipe s-au antrenat cu sîrguință pentru această întîlnire, considerată decisivă (mai cu seamă pentru Politehnica) în cursa pentru titlu. Foarte interesante au fost și jocurile Dinamo—Universitatea Cluj, Mureșul — I.C.H.F., Politehnica Galați — I.E.F.S., Universitatea Timișoara — Rapid (la băieți), Voința Brașov — Constructorul, Politehnica — Crișul și A. S. Armata Cluj — Universitatea Iași (la fete). Se poate spune, deci, că aproape toate meciurile au corespuns din punct de vedere al spectacolului, al atractivității.

TOATA ATENȚIA CALITAȚII !

Afirmațiile laudative nu ne pot face să omitem, însă, unele aspecte negative scoase în evidență. Este vorba, de exemplu, de calitatea tehnică a jocurilor. Prea multe pase la adversar, prea multe mingi scăpate din mîini, prea multe ratări, deseori din poziții clare. În acest sens, procentajul aruncărilor libere înregistrat de baschetbaliștii de la Politehnica București este edificator: 43 la sută (din 16 încercate, doar 7 reușite). Mult prea puțin pentru o fruntașă a baschetului nostru. Credem, însă, că înșiși jucătorii s-au convins ce ar fi însemnat transformarea celor patru aruncări ratate în ultimele trei minute și avem certitudinea că, măcar de acum înainte, vor trata cu toată atenția cuvenită acest capitol, unecri esențial, al baschetului.

Nivelul tehnic al evoluției unei formații depinde, însă, și de respectarea disciplinei de joc. Or, în acest domeniu sportivii de la Steaua s-au dovedit deficitari, fapt care putea să-i coste. Să ne amintim de ultimele minute ale partidei cu Politehnica București, cînd antrenorul Vasile Popescu a indicat clar jucătorilor săi (la un time out cerut special în acest scop) să folosească numai atacuri „lungi", cu aruncări executate aproape de limita celor 30 de secunde. Ce a urmat a fost o mare decepție pentru antrenor, care și-a văzut elevii aruncînd la coș după două-trei pase, fără a avea cele mai bune poziții, fără a fi protejați, fără a fi asigurată recuperarea sub panou. Ca urmare au ratat, și puțin a lipsit ca studenții să-și adjudece victoria, tocmai datorită indisciplinei de joc a celor de la Steaua.

REAPAR VECHILE NĂRAVURI ?

Ne-a impresionat în mod neplăcut atitudinea unor jucători de la Dinamo în întîlnirea cu Universitatea Cluj, Gheorghe Novac l-a lovit intenționat (cu palma) pe Zdrenghea (arbitrii Petre Marin și Vasile Kadar au greșit că nu l-au eliminat pe Novac pentru un asemenea gest), iar inginerul Radu Diaconescu s-a adresat cu obrăznicie și vocabular suburban arbitrului Petre Marin: „Ce bă, asta a fost fault?". Trecînd peste faptul că faultul tehnic cu care a fost sancționat era al cincilea al jucătorului dinamovist (ceea ce a dus la eliminarea lui, la scăderea potențialului echipei și putea să determine înfrîngerea), ne întrebăm dacă nu cumva în formația campioană a țării au reapărut năravurile vechi de care cei din lumea baschetului își mai aduc probabil aminte. Cu cîțiva ani în urmă, gesturile necugetate ale acestor doi talentați sportivi erau puse pe seama tinereții (ceea ce nu era, totuși, o scuză). Dar acum, cînd Novac și Diaconescu au ani de experiență internațională, cînd rutina disputelor dificile trebuia să-i călească în mod pozitiv, cînd sînt titulari de bază ai lotului reprezentativ și, deci, exemple pentru cei mai tineri ? Nu vrem să facem un caz din abaterile lor în partida cu studenții clujeni, dar credem că este necesar să tragem, de la început un semnal de alarmă care să fie auzit de toți jucătorii, antrenorii și arbitrii. Indisciplina trebuie curmată cu hotărîre, pe toate căile și de către toți cei antrenați în organizarea și desfășurarea campionatelor republicane. Întrecerile următoare, din ce în ce mai decisive, vor solicita mult nervii jucătorilor, dar aceasta nu trebuie să provoace, sub nici o formă ieșiri nesportive.

D. STANCULESCU

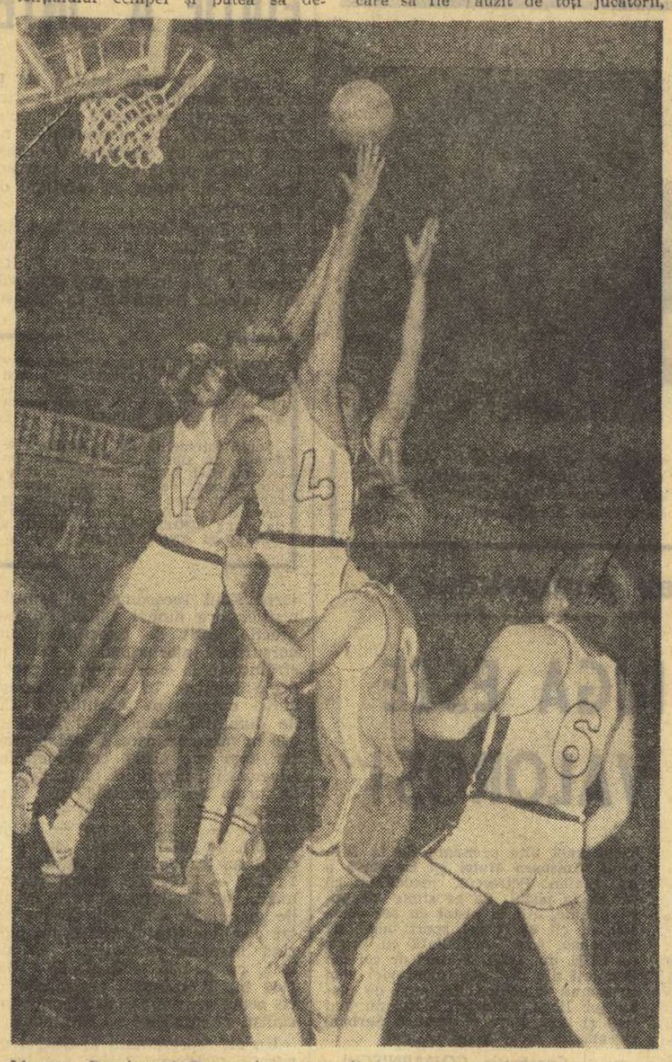

Moraru, Demian și Dragomirescu își dispută mingea, urmăriți de Haneș și Zdrenghea. Față din meciul Dinamo — „U" Cluj
Foto: Paul ROMOȘAN

ATLETISM

VOLUMUL ȘI INTENSITATEA ANTRENAMENTELOR NU MAI CORESPUND CERINȚELOR MODERNE !"

- CU CITEVA FLORI NU SE FACE PRIMĂVARĂ NICI LA... RAPID
- „GOLURI" MARI ÎN ECHIPA DIVIZIONARĂ • ORGANIZARE — DA !, DAR NU NUMAI PE HÎRTIE...

Atletismul a încetat să mai fie un copil vitreg al clubului giuleștean. Mai mult chiar, secția adesea criticată în anii trecuți pentru infructuoasele încercări de a depăși limitele mediocrității, se îndreaptă ferm spre o primă afirmare.

La finele anului 1971, din activitatea celor aproximativ 130 de atleți (de toate categoriile) și a celor 5 antrenori (doar doi cu normă întreagă) am reținut 9 prezențe în lotul olimpic — **Cornelia Popescu** (argint la C.E.), **Valeria Bufanu** (locul VI la C.E.), **Gheorghe Cefan, Ion Rătoi, Valentin Jurcă, Virginia Ioan, Mihai Zaharia, Alexandrina Bădescu** și **Tudor Puiu** (primii 5 au luat startul și la „europenele" de la Helsinki) — și 7 titluri de campioni naționali la seniori. Iar echipa divizionară a ocupat locul IV, după Dinamo, C.A.U. și Steaua, principalele forțe atletice ale țării.

Raportînd aceste rezultate la nivelul general al atletismului românesc, tehnicienii clubului rapidist s-ar putea declara mulțumiți. Dar posibilitățile clubului rapidist sînt — în general — mult mai mari și pretențiile actualei dezvoltări a mișcării noastre sportive ne obligă să comparăm în permanență cifrele campionilor noștri cu cele mai bune rezultate ce se înregistrează astăzi pe plan internațional.

Cornelia Popescu, sau Valeria Bufanu (care nu mai au nevoie de prezentări speciale) sînt valori certe ale atletismului românesc. Și Gheorghe Cefan (cu acel 8:31.0 pe 3 000 m obstacole), Valentin Jurcă, Ion Rătoi, Mihai Zaharia sau Tudor Puiu au realizat unele cifre izolate, dar valoarea lor generală nu a ajuns încă la nivelul exigențelor internaționale, adică la acela reclamat de J.O. Au atins oare acești sportivi frunțași în activitatea internă (ca și ceilalți coechipieri) plafonul maxim al posibilităților ? La această întrebare, antrenorul coordonator Gheorghe Stănel ne-a răspuns fără ocolișuri.

„Avem la dispoziție condiții superioare față de anii trecuți. O bază atletică bine dotată (chiar dacă nu există un sector amenajat pentru săritura cu prăjina) și posibilități de a ne deplasa rapid în împrejurimile orașului, unde lucrăm adesea, mai ales în timpul iernii. Am ajuns însă la convingerea că volumul și intensitatea antrenamentelor nu mai corespund cerințelor moderne, și din acest punct de vedere va trebui să ne modificăm substanțial planurile de pregătire. În același timp însă, va trebui să pretindem și sportivilor un efort în plus. Altfel, munca noastră nu se va concretiza în rezultatele pe care le preconizăm" (har, cei mai mulți atleți rapidiști nu și-au îndeplinit obiectivele propuse pentru 1971, unii ajungînd doar în apropierea lor).

Problema care se pune încă la această oră în mod acut în secția atletică a clubului Rapid vizează „schimbul de mîine". Dacă vom analiza numai evoluția team-ului feroviar în divizia națională din 1971 va fi suficient să depistăm cu ușurință „găurile" ce există în materie de aruncări (greutate bărbați, greutate, disc și suliță femei) și sărituri (înălțime — bărbați, prăjină, triplusalt). Situația devine și mai gravă, știind că pentru aceste probe producția feroviară (a se citi juniori de perspectivă) este în mod practic foarte slabă. De altfel — și nimeni nu contestă realitatea — în ultimii ani secția rapidistă și-a întărit rîndurile mai mult cu atleți crescuți în alte cluburi, și mult mai puțin cu elemente din propria pepinieră.

Această stare de fapt a dat de gîndit în ultima vreme și biroului de secție (Ion Lup, Mircea Simniceanu, Ion Mitarcă sînt cei mai activi), care a luat măsuri concrete pentru normalizatea lucrurilor. Cei 5 antrenori, Gh. Stănel, V. Samungi, I. Ginscă, Gh. Boghean și E. Ignat își vor împărți de acum înainte munca. Ei vor avea sarcini precise în instruirea copiilor, juniorilor și seniorilor. Așadar, un prim element de organizare a activității. În al doilea rînd, se preconizează că în 1972 să se acorde un mult mai mare interes concursurilor de selecție rezervate școlarilor din sector. **„Tratate cu superficialitate pînă acum — ne spunea Gh. Stănel, aceste competiții trebuie să capete o bază serioasă în preocupările noastre, să fie în permanență considerate ca cel mai bun mijloc de depistare a elementelor talentate. Pentru că, orice s-ar spune și această muncă intră în sarcinile oricărui tehnician".**

Cu cîteva flori sădite de alții și culese de activiștii clubului din Giulești, atletismul feroviar mai trăiește, încearcă să mai facă un pas-doi spre vîrful piramidei. Dar fără o activitate organizată, fără o continuă angrenare a întregului colectiv de antrenori în permanentă muncă de selecție și instruire specializată (pe probe) a tinerilor de perspectivă, dublată de un efort sporit în procesul de antrenament, rezultatele, în ansamblu, nu vor crește prea mult, și în nici un caz nu vor ajunge la nivelul actualelor pretenții pe care le avem de la clubul (de renume) RAPID.

— a. v. —

JUNIORII S-AU APROPIAT

(Urmare din pag. 1)

conducerea pînă în final. Surpriză, evident, dar se pare că apariția meteorică a tinerei atlete ieșene (17 ani) va fi urmată de alte performanțe de valoare.

Probă tehnică prin excelență, gardurile au relevat siguranța unui cuplu clujean: **Mariana Nedelcu — Anca Hoinărescu.** Doar la o zecime de cel de senioare (8,6 s), noul record al Marianei Nedelcu este susținut și de performanța Ancăi Hoinărescu — cîștigătoare neașteptată a probei de lungime — și de evoluția ascendentă a campioanei juniorelor mici, **Coculeana Bucătaru.**

Bucureștenii au dominat proba de înălțime (în primele patru locuri s-a intercalat doar ieșeanul Radu Gavrilaș), învingătorul, **Gergely Kiesid,** atingînd cu 2,06 m o cotă valorică promițătoare.

Proba fetelor a prilejuit o dispută calitativă, atestată de performanța Roxanei Vulescu (1,75 m — nou record național), superioară celei cu care Virginia Ioan a intrat în posesia titlului de senioare cu o săptămînă înainte.

Întrecerile din sala „23 August" au relevat o personalitate distinctă: **Radu Gavrilaș.** Rezultatele bune obținute la cele trei probe la care a participat, înălțime, lungime și 60 m garduri — la ultimele două terminînd învingător — confirmă nu atît recordul național de juniori la decatlon (realizat în 1971, printre cele mai valoroase din Europa), ci mai ales marile sale posibilități în această probă, care îl pot aduce la peste 7 500 puncte.

Singura probă care a distonat cu restul concursului a fost prăjina. Doar 5 concurenți în lupta cu ștacheta. De ce ? Pentru că — așa cum ni s-a spus — discipolii acestei probe (ca și federația de altfel) trebuie să lupte și împotriva lipsei de prăjini. Iată un singur exemplu: juniorul Marian Voicu, creditat în anul trecut cu 4,63 m, nu mai poate depăși acum 4 m, întrucît vechea prăjină i s-a rupt.

Ascendența Iașului (3 titluri) prezența de prim plan a Clujului (2 titluri și două locuri secunde), păstrarea tradiției Capitalei și a Liceului experimental de atletism din Cîmpulung Muscel (grăitoare această alăturare !) — au marcat reprezentarea diverselor centre ale atletismului junior.

Dar dincolo de orice statistică s-a relevat pe primul plan atmosfera caldă și tinerească de concurs, animată de prietenia dintre concurenți. I-am văzut pe Gavrilaș sărutîndu-l pe Kiesid, învingătorul său la înălțime, pe Anca Hoinărescu și Doina Cătineanu, „rivale", felicitîndu-se după fiecare săritură reușită la lungime. Pentru că recordul poate dispare, dar prietenia nu...

prim plan

WILLIAM SCHREIBER

S-a născut la 10 februarie 1942 la Reșița. Cariera sportivă și-a început-o la Clubul sportiv muncitoresc, practicînd atletismul, săritura în înălțime și aruncarea suliței — probe la care a deținut titlul de campion regional de juniori II. În același timp făcea și volei cu instructorul Axente Popovici. Pînă la urmă, voleiul a triumfat. Prima legitimare — la C.S.M. Reșița, echipă în campionatul regional. După absolvirea școlii profesionale, în 1961 este transferat la Dinamo, unde se află și în prezent. A fost promovat în lotul național în 1963, an în care echipa României a cucerit titlul de campioană europeană. Căpitan al echipei naționale, Schreiber a avut în toamna trecută satisfacția de a urca din nou pe podium pentru a primi medalia de bronz a „europenelor" din Italia. Actualmente este student în anul IV la I.E.F.S (cursuri fără frecvență).

Considerat unul dintre cei mai completi jucători de volei din ultimii ani, căpitanul echipei noastre naționale este cunoscut și apreciat de toată lumea pentru calitățile sale atletice deosebite, pentru perfecțiunea execuțiilor și varietatea procedeelor pe care le utilizează în joc, pentru dăruirea cu care se dedică pregătirii. Atletismul, practicat în faza incipientă a carierei sale sportive — recunoaște el — i-a fost de un real folos. Într-adevăr, puțini sînt voleibaliștii cu resurse fizice atît de bogate, cu calități tehnice atît de multiple, dobîndite în urma unei serioase și minuțioase pregătiri ca Schreiber.

Participant la marile competiții ale deceniului trecut, Schreiber și-a adus o importantă contribuție la succesele echipei reprezentative și ale clubului Dinamo.

Acum, la 30 de ani, căpitanul echipei de volei a României rămîne un pion de bază al acesteia, un exemplu pentru toți tinerii care năzuiesc să atingă culmile marii performanțe. Acum Willy așteaptă o mare împlinire care să-i încununeze cariera: una dintre medaliile olimpice la München.

VOLEI

CU MIZĂ ȘI FĂRĂ... SPECTACOL

După turneul de la Brașov

Echipele masculine ale primei divizii au fost puse, timp de patru zile (cu prilejul reuniunilor de la Brașov, contînd pentru returul campionatului), în fața unei noi formule competiționale: sistemul turneu, care a constituit un adevărat test pentru majoritatea jucătorilor, neobișnuiți cu jocurile zilnice. Totuși, grație pregătirii specifice efectuate în ajun, acest test a fost trecut de toate divizionarele A, care au avut evoluții ascendente pe parcursul celor patru zile de întreceri. Sistemul turneu — dictat acum de împrejurări — ni se pare deci mai indicat, atît pentru faptul că este de natură să contribuie la o pregătire superioară a tuturor jucătorilor cît și (mai ales) pentru că toate competițiile voleibalistice internaționale se dispută după această formulă.

Deși au mai rămas de disputat încă șapte etape (în două turnee), competiția de la Brașov a mai simplificat puțin lucrurile, mai ales în partea a doua a clasamentului. În urma rezultatelor înregistrate, cîteva echipe aflate în zona retrogradării („U" Cluj, Tractorul) sau în vecinătatea ei (Politehnica Galați, Progresul) și-au asigurat rămînerea în divizie. În timp ce Unirea Tricolor Brăila, lipsită de aportul căpitanului-antrenor **Traian Brandenburg,** a rămas fără speranțe. Numai o minune o poate salva. Pentru evitarea celuilalt loc pentru divizia B au rămas în luptă acum doar Politehnica Timișoara, Universitatea Craiova și, poate, Viitorul Bacău.

Dincolo de rațiunile statistice, turneul de la Brașov a scos în evidență cîteva aspecte demne de semnalat. În primul rînd, faptul că lidera clasamentului, Dinamo București, se ridică evident, ca valoare, deasupra celorlalte echipe. Chiar fără Udișteanu, dinamoviștii au arătat o forță de joc irezistibilă pentru orice adversar. Alături de experimentații **Schreiber, Tîrlici** și **Vraniță,** trio-ul tinerilor componenți ai echipei naționale: **Oros—Dumănoiu—Codoi** formează un sextet admirabil, imposibil de depășit.

Cu toate că dispune de cîțiva jucători de clasă, actuala campioană, Steaua, nu mai are țăria obișnuită și ne face impresia că se retrage discret în plutonul din spatele liderului detașat.

În schimb profesorul gălățean Florin Balaiș, a relansat pe Politehnica în lupta pentru locurile fruntașe. După un tur incolor, peste care și-a pus amprenta plecarea din Galați a lui Udișteanu, antrenorul Politehnicii a pus echipa la punct, izbutind să o facă din nou redutabilă. Cea mai semnificativă titularizare ni se pare aceea a lui **Bologa,** care s-a remarcat în mod deosebit la acest turneu fructuos pentru gălățeni (numai victorii). O mare capacitate de joc au demonstrat și tinerii jucători clujeni antrenați de prof. C. Bengeanu. Talia mai scăzută nu le permite însă realizarea unor rezultate pe măsura pregătirii lor tehnice și, mai ales, tactice. În general, însă, în turneul de la Brașov s-au folosit puține scheme tactice, majoritatea echipelor preferînd jocul simplu. Poate și datorită mizei. De fapt, avînd în vedere faptul că blocajele ni s-au părut mai bine puse la punct, ne așteptam ca antrenorii să indice jucătorilor lor utilizarea combinațiilor la fileu în fazele de atac. Se pare că puțini acceptă această manieră (e adevărat, mai obositoare pentru jucători) de teama riscurilor pe care le comportă. Ea s-a dovedit însă foarte eficace, la echipele care o utilizează mai des (**Dinamo, Steaua, Rapid, „U" Cluj, I.E.F.S.**). Datorită lipsei în mare parte a combinațiilor, jocurile nu au fost decît rareori spectaculoase, deși ca nivel tehnic au corespuns.

O echipă care a avut o comportare bună în acest turneu, **Progresul,** a pătimit mult (și a trebuit să asude enorm pentru a obține rezultate favorabile) din pricina tentativei de a renunța la ridicătorul de meserie. Așa se explică și înfrîngerea (singura) în fața Politehnicii Galați. Cu coordonatorul **Picu,** chiar dacă acesta nu se află la nivelul celor mai buni, rezultatul le putea fi favorabil și în meciul respectiv.

În ceea ce privește arbitrajele, acestea au fost în general bune, dar cavalerii în alb tind parcă să lase jocul prea liber, nesancționînd execuții mult prea dubioase. Trebuie văzut dacă aceasta nu va duce la exagerări și, deci la discordanța față de maniera adoptată pe plan internațional.

În încheiere, am vrea să amintim buna organizare asigurată competiției de organele sportive brașovene.

Următorul turneu din cadrul returului este programat la Galați, între 2 și 4 martie.

Aurelian BREBEANU

TENIS DE MASĂ

Prima ediție a universitarelor

SUB AUSPICII... CONTRADICTORII

Prima ediție a campionatelor universitare de tenis de masă s-a desfășurat sub auspicii... contradictorii: în timp ce grija organizatorilor (Ministerul Educației și Învățămîntului, federația de resort, Uniunea Asociațiilor Studențești din România) s-a concretizat prin excelente condiții de concurs (obținerea sălii Floreasca, program respectat cu rigurozitate și supravegheat de un corp de arbitri demn de un concurs internațional, premii onorante și stimulatoare) și unii jucători din loturile reprezentative **(Carmen Crișan, Eleonora Mihalca, Șerban Doboși, Gheorghe Theodor)** s-au străduit să-și onoreze participarea printr-o comportare spectaculoasă, alți studenți sportivi, ca și unele centre universitare, au subapreciat această competiție.

Reprezentanții Universității craiovene, ai Institutului ploieștean de petrol și ai Politehnicii timișorene au constituit un exemplu pozitiv prin ținuta lor sportivă, prin faptul că au venit la București cu echipe complete, aflate sub îndrumarea competentă a unor cadre didactice. La polul opus s-au situat Institutele pedagogice din Baia Mare și Suceava, Universitatea Cluj (!) care, trimițînd la acest concurs echipe incomplete, deși se înscriseseră inițial, n-au putut participa decît la probele individuale. Cu atît mai surprinzătoare este atitudinea catedrei de specialitate de la universitatea clujeană cu cît reprezentanții acesteia s-au numărat printre principalii protagoniști. Jucătoarea Maria Hoblea (Inst. ped. Baia Mare), odată ajunsă în concurs, a declarat că nu vrea să joace, întrucît nu are echipament... Oare pentru ce a venit în Capitală ? E adevărat că studenții sînt în vacanță, dar pentru turism există un birou specializat !

Prezența celor patru componenți ai loturilor reprezentative a constituit din start un handicap pentru ceilalți concurenți și care, pe parcursul competiției, s-a dovedit insurmontabil. Surprizele au putut fi numărate pe degetele unei singure mîini, acestea referindu-se, de fapt, la eșalonul doi al competitorilor. Putem include aici victoria studentei bucureștene **Cornelia Alexandrescu** asupra brașovencei H. Korodi, care a și determinat dobîndirea titlului de campioană universitară a echipei **Institutului Politehnic București.** De asemenea, clasarea **Robertei Toma** (A.S.E.) pe locul trei, în dauna studentei H. Korodi (Univ. Brașov). Cîștigătorii probelor de simplu, **Carmen Crișan** și **Șerban Doboși** au dominat cu autoritate turneul, prima nepierzînd nici un set, deși în finala disputată cu Eleonora Mihalca a cîștigat la limită, iar campionul țării cedîndu-i în finală lui Gheorghe Theodor un set.

P. SI.

ETAPA A II-a A DIVIZIEI NAȚIONALE

Etapa a doua a campionatului național de tenis de masă a programat simbătă și duminică 9 meciuri, în Capitală și în țară. „Capul de afiș" al etapei l-a constituit partida masculină dintre formațiile bucureștene Progresul și Voința. Jucătorii din str. Dr. Staicovici porneau favoriți din start, datorită faptului că alături de S. Luchian, V. Șindeanu, C. Cauri a evoluat și maestra emerită a sportului Maria Alexandru. Surprinzător, victoria a revenit formației Voința, cu scorul de 10—7. Iată autorii victoriei: Bodea 3 v, Stamatescu 3 v, Panaitescu 2 v, Podgoreanu 1 v, plus Stamatescu și Panaitescu în partida de dublu pentru Voința, respectiv, M. Alexandrescu 3 v, Luchian 2 v, Șindeanu 2 v.

Locomotiva București — Voința Cluj 12—5. Meci la discreția bucureștenilor. Punctele victoriei au fost realizate de: Gheorghiu 4 v, Dănielis 3 v. Păuna 3 v, Tudor 1 v, plus în partida de dublu Dănielis — Păuna, respectiv Cobîrzan 3 v, Suciu 1 v, Horbath 1 v.

Voința București — Voința Cluj 13 — 4. Autorii victoriei: Bodea 3 v, Stamatescu 3 v, Panaitescu 3 v, Podgoreanu 3 v și în partida de dublu Stamatescu, Panaitescu pentru Voința București, respectiv, Cobîrzan 3 și Indolean 1 v.

FEMININ. Puțin a lipsit să asistăm la o surpriză de proporții în partida dintre Politehnica București și Voința București. Scorul de 5—4 reflectă elocvent dîrzenia cu care au evoluat jucătoarele de la Voința. Un cuvînt greu și-a spus proaspăta campioană universitară, Carmen Crișan, care a cîștigat toate cele trei partide. Au mai cîștigat N. Spiridon și R. Toma cîte o victorie, respectiv M. Lunțeanu 2 v, C. Căpățînă și M. Stoian 1 v. **PROGRESUL BUCUREȘTI — VOINȚA BUCUREȘTI** 7—2. M. Alexandru 3 v, M. Baciu 2 v și D. Zaharia 2 v pentru Progresul, respectiv, M. Lunțeanu 2 v pentru Voința. **SPARTAC I BUCUREȘTI — SPARTAC II BUCUREȘTI** 8—1. L. Ilie 3 v, E. Condicaru 3 v, S. Coman 2 v pentru învingătoare și L. Stoia 1 v pentru învinse.

Florin SANDI
Aurel PĂPĂDIE

TG. MUREȘ, (prin telefon). COMERTUL TG. MUREȘ — VOINȚA ARAD 8—9. Cele mai disputate meciuri au fost: Naftali (C) — Trupei (V) 1—2, Singiorzan (C) — Simin (V) 1—2, Naftali (C) — Covaci (V) 2—1, Valics (C) — Simin (V) 2—1.

S. ALBU-coresp.

CLUJ (prin telefon). La Cluj au avut loc două partide în cea de a doua etapă a campionatului. La masculin, **C.S.M. Cluj** a învins **Voința Brașov** cu 12—5, iar la feminin **C.S.M. Cluj — Rapid Brașov** 5—4.

P. RADVANI-coresp.

SĂRBĂTOARE LA ȘCOALA SPORTIVĂ Nr. 1

Pe mulți dintre profesorii Școlii sportive nr. 1 din București îi cunoaștem. I-am întîlnit în săli și pe terenurile de sport în zeci și zeci de ocazii. Niciodată însă nu i-am găsit strînși cu toții la un loc (și sînt nu mai puțini de 41), îmbrăcați în haine de... gală și, mai ales, atît de emoționați cum ni s-a întîmplat să-i vedem în urmă cu cîteva zile.

La sediul școlii din Calea Victoriei a avut loc o festivitate, să recunoaștem, mai puțin obișnuită. În prezența profesorului dr. Leon Teodorescu, rectorul Institutului pentru educație fizică și sport, a profesoarei Eugenia Țicaliuc, inspectoare pentru educație fizică în Inspectoratul școlar al municipiului București și a profesorului universitar Nicolae Murafa, au fost sărbătoriți pentru zece ani de rodnică și neîntreruptă activitate în cadrul școlii, opt dintre profesorii și salariații acestei instituții.

În cuvîntul de prezentare a celor sărbătoriți, directorul școlii, prof. Valentin Dăscălescu, adresîndu-se oaspeților a spus printre altele: **„Informăm pe foștii noștri profesori că, la locul unde ne desfășurăm activitatea, conducem pregătirea a peste 2 000 de elevi și-i asigurăm pe oaspeți că sîntem oameni care ne cinstim profesia. Dovadă sînt rezultatele obținute de către copiii de care ne ocupăm"...** În continuare au fost înmînate distincții celor sărbătoriți: **Alexandru Baras, Iulian Caliman** — maestru al sportului, **Tudor Manolache, Elena Dediu** (contabil), **Pavel Brașoveanu** — antrenor al lotului național de volei, **Gheorghe Riffelt** — maestru al sportului, **Ion Lovinescu** — antrenor al lotului național de talere, **Paul Neculcea** (marangoz).

Toți profesorii cărora li s-au înmînat distincții sînt cadre cu înaltă calificare profesională, apreciați nu numai de către colegii lor dar, mai ales, de către elevii pe care-i pregătesc. Tuturor le adresăm la rîndu-ne felicitări și cît mai strălucite succese.

— G. Șt. —

Prof. dr. Leon Teodorescu, rector al I.E.F.S., înmînează directorului Școlii sportive nr. 1, Valentin Dăscălescu, fanionul institutului. Moment de la ședința festivă ocazionată de sărbătorirea profesorilor Școlii sportive
Foto: S. BAKCSI

POPICE

Etapa a III-a a returului campionatului divizionar

CU O SINGURĂ EXCEPȚIE, LIDERELE AU ACUMULAT PUNCTE

Fără capete de afiș, etapa a III-a a campionatului divizionar de popice a furnizat, totuși, o serie de partide interesante, atît ca evoluție a scorului, cît și ca întrecere directă între jucătoarele și jucătorii diferitelor echipe. Iată amănunte de la principalele întîlniri:

FEMININ

GLORIA BUCUREȘTI — METROM BRAȘOV 2 364—2 250. Întîlnirea se anunța foarte disputată, dat fiind faptul că formația gazdă (locul IV) urma să primească replica primei clasate în seria Sud. Previziunile au fost confirmate. Dovedind o bună precizie în lansarea bilelor (medie — 394 p.d.), popicarele de la Gloria au învins meritat pe fruntașa clasamentului, la o diferență de 114 p.d. S-au remarcat: Florica Negulțoiu 438 p.d., Ana Petrescu 422 p.d. și Tinca Balaban 399 p.d de la Gloria, Margareta Rotter — 407 p.d., Livia Răsteman — 380 p.d. și Eva Gali — 379 p.d. de la Metrom.

Octavian Guțu

VOINȚA BUCUREȘTI — CONSTRUCTORUL BUCUREȘTI 2 503—2 328. Cu toate că s-au înregistrat „sexteturi" între care există diferențe de valoare, partida a avut unele puncte de atracție. Astfel, patru din cele șase jucătoare ale învingătoarelor au acționat cu o siguranță de... metronom, obținînd rezultate peste 420 p.d. Protagonistă a fost — din nou — Valeria Dumitrescu, sufletul formației gazdă, care a doborît din 100 bile mixte 459 de popice. Apoi, în echipa oaspetelor au evoluat jucătoare foarte tinere, dintre care Marcela Cîrlova notată cu 416 p.d., se anunță ca o autentică speranță. În general, a fost un meci agreabil, pe alocuri echilibrat, în care s-au mai evidențiat: Cornelia Grecescu — 439, Cornelia Petrișcă — 422, Constanta Marincea — 421 (Voința) și, respectiv, Vasilica Mardin — 406.

Tr. I.

LAROMET BUCUREȘTI — CETATEA GIURGIU 2 549—2 230. Pe o arenă care solicită din plin tehnica și pregătirea fizică giurgiuvencele au făcut cu greu față adversarelor, doar două dintre ele realizînd punctaje ce merită a fi menționate: Elena Predeanu — 403 și Florica Tudor — 392. Mult mai sigure gazdele au reușit să se detașeze în clasamentul final, datorită, în special, jucătoarelor Elisabeta Gali — 406, Andrei Stela — 404 și Elena Trandafir — 402.

D. N.

VOINȚA PLOIEȘTI — RAPID BUCUREȘTI 2 207 — 2 125. Partidă de mare luptă în care victoria s-a conturat abia în ultimul schimb, cînd diferența de 6 „bețe" cu care conduceau rapidistele a fost recuperată și depășită de jucătoarea Valeria Popescu. Principalele realizatoare: Polixenia Gavrilă — 380 și Dorina Lixandru — 378 de la Voința, respectiv Vasilica Pînișa — 380 și Elena Cernat — 383.

A. Vlăsceanu, coresp.

VOINȚA TG. MUREȘ — VOINȚA CRAIOVA 2 423 — 2 336. Campioanele — care conduc în seria Nord — au învins destul de greu o echipă fără prea multe pretenții. Cele mai bune rezultate au fost obținute de Margareta Szemany — 424, Elisabeta Szilagyi — 411, Erika Szasz — 403 de la mureșence și Maria Floricel — 465 de la craioveance.

I. Păuș, coresp.

MASCULIN

CONSTRUCTORUL GALAȚI — RAFINĂRIA TELEAJEN 4 924 — 4 747. Cum era de așteptat, au învins gălățenii — liderii al seriei Sud, dar rezultatele au fost în general slabe. Cele mai multe popice au fost doborîte de I. Bălaș — 891 și I. Tismănaru — 843, ambii de la Constructorul. Oaspeții nu au reușit să treacă.

T. Siriopol, coresp.

VOINȚA BUCUREȘTI — GLORIA BUCUREȘTI 5 364—5 088. Popicarii de la Voința au avut o sarcină relativ ușoară în partida cu cei de la Gloria, datorită faptului că, exceptînd pe Gh. Dumitrescu (917 p.d.), ceilalți jucători metalurgiști au evoluat sub așteptări și, în consecință, au fost notați cu rezultate între 806 și 843 p.d.

Cea mai bună performanță a reuniunii a fost înregistrată de A. Grecescu (Voința), cu 924 p.d., alături de care ceilalți componenți ai echipei gazdă (I. Blăgăilă — 903, Gh. Leculescu — 883, C. Voicu — 888, N. Moldoveanu — 886 și I. Păgădeanu — 876) au dovedit o formă bună, obținînd victoria cu o diferență de 276 p.d.

N. Dumitru

VOINȚA TG. MUREȘ — OLIMPIA REȘIȚA 5 048—4 802. Meci cîștigat cu autoritate de liderul seriei Nord. Au evoluat bine I. Szasz — 936 p.d. (nou record al arenei) și Al. Seres — 885 p.d. de la Voința și un singur jucător de la Olimpia, D. Kridor — 852 p.d.

I. Păuș, coresp.

CONSTRUCTORUL BUCUREȘTI — RULMENTUL BRAȘOV 5 574—5 485. Cele două combatante au luptat cu multă ambiție, echilibrul constituind principala caracteristică a acestei partide. Cu excepția primei perechi, echipa gazdă a condus în permanență, realizînd în final o diferență de 89 p.d. I. Dumitru — 992 p.d. și M. Manole — 959 p.d., de la Constructorul. L. Kiss — 983 p.d. și L. Kovacs — 943 p.d. de la Rulmentul au fost autorii celor mai bune rezultate.

O. Rösner

fotbal

„TINERETUL" UNIVERSITĂȚII CRAIOVA — FURNIZOR DE JUCĂTORI PENTRU ECHIPA I

Printre puținele formații cu bune rezultate în campionatul de tineret-rezerve, cele care nu și-au pierdut timpul așteptînd în zadar în anticamera Diviziei A, se numără și aceea ce reprezintă culorile **Universității Craiova**.

Cunoscînd scopul înființării acestui „eșalon intermediar", între treapta juniorilor și a seniorilor, nu ne referim, firește, atît la locurile ocupate în clasamentele ediților desfășurate pînă în prezent (în campionatul 1968—69 : locul I), cît mai ales la recolta destul de bogată în elemente furnizate echipei I. Într-o perioadă relativ scurtă (doi-trei ani), de la „Tineret" au fost promovați nu mai puțin de nouă jucători (Niculescu, Oprea, Tacoi, Lepădatu, Bosoteanu, Donose, Smarandache, transferat, apoi, la Steaua, Dascu, Bălan), unii dintre ei reușind să se titularizeze, alții mai avînd nevoie de meciuri-rodaj.

„În 1968, am preluat de la antrenorul Gheorghe Nuțescu fotbaliști cu reale perspective de dezvoltare — ne spune prof. Constantin Oțet, cel care dusese echipa la victorie în ediția inaugurală. **La baza succesului nostru — promovarea unui mare număr de jucători — a stat atenția acordată, în principal, ANTRENAMENTULUI INDIVIDUALIZAT, formă de pregătire absolut necesară la această vîrstă care mai permite modelarea, șlefuirea diferitelor procedee tehnice.**

S-a mai întîmplat ca atunci, la ediția din 1968—69, F.R. Fotbal să introducă, ca experiment, un nou sistem de punctaj — o jumătate de punct în plus, acordat pentru fiecare gol înscris, indiferent de locul de desfășurare a meciului — și Universității Craiova inovația i-a folosit, orientînd echipa spre un joc de CONCEPȚIE OFENSIVĂ".

Iată, deci, doi prețioși factori de care a profitat din plin „promoția" lui Niculescu, Donose, Smarandache și Lepădatu : **primul** — PREGĂTIREA INDIVIDUALĂ, efectuată aproape zilnic în cadrul unui ciclu săptămînal ; **secundul** — ORIENTAREA SPRE UN JOC DE ATAC, după cum am mai spus, într-o oarecare măsură opera federației de specialitate care, prin organul ei tehnic, Colegiul central al antrenorilor, gîndise bine măsura, raportînd-o, mai ales, la momentul acela.

★

Și cum de acolo de unde iei, ca să nu se cunoască trebuie să pui la loc, cei care i-au succedat prof. Constantin Oțet, respectiv antrenorii Gheorghe Nuțescu (din nou ei) și, acum, Constantin Deliu au căutat să completeze lotul — în mod firesc — cu juniori din... grădina centrului Universitar Craiova.

Așa au apărut, în ultimul timp, **Hîrzoiu** (portar), **Berneanu** (fundaș central), **Veleanu** (fundaș lateral), **Păunescu** (mijlocaș), **Busu** (înaintaș central), **Ustabacief** (extremă), și **Lepădatu** (fundaș lateral), jucători la care se vor mai alătura, în curînd, juniori proaspeți tot de la „U", ca **Negrilă, Chivacioară, Mirșu, Istinie, Ninu.**

Pe majoritatea dintre ei, antrenorul Constantin Deliu îi vede fotbaliști de Divizia A, deoarece, argumentează el, **„au calități, au stofă de fotbaliști".**

Pe cîțiva îi descrie cu lux de amănunte : **Berneanu** — joacă și fundaș central și mijlocaș. Este un fotbalist cu o mare capacitate de efort. Poate acoperi o suprafață mare de teren pe întreg parcursul jocului, alergînd 3.400 de metri la testul Cooper. Detentă foarte bună, pase, de asemenea, cu ambele picioare. Joc de cap bun. Este încă deficitar la capitolul viteză de execuție. Orientare tactică mulțumitoare ; **Lepădatu** — un fundaș tenace, cu o deposedare și transmiteri bune. Participă activ în ambele faze ale jocului. Orientare tactică bună, trebuie să-și îmbunătățească jocul de cap precum și viteza de reacție; **Ustabacief** — tehnică bună pentru postul de extremă. Centrează foarte bine din viteză, șutează puternic la poartă. Inteligent în joc, are calități de viteză, e necesar însă să lucreze mai mult pentru rezistență și forță : **Păunescu** — mijlocaș cu o bună capacitate de efort, forță și detentă. Tehnică corectă cu ambele picioare. Are joc de cap, se orientează bine în teren. Se achită de sarcinile duble ale jocului, posedînd și o forță de sut remarcabilă.

★

„Vă rog să notați — ne-a mai spus, în încheiere, antrenorul Deliu. **Află ei, precum și ceilalți cîțiva, de altă proveniență (Minciogă,** de la F.C. Caracal, **Ciocîrlan,** de la Metalul Aiud, **Bondrea,** de la Electroputere) **vor duce în rețur echipa noastră de tineret-rezerve pe un loc superior celui ocupat (7) după prima parte a întrecerii.**

Nu vom face din aceasta un scop în sine, ci dorim doar ca poziția campionatului de tineret-rezerve să corespundă, cu adevărat, valorilor pe care le cuprinde formația".

G. NICOLAESCU

A.S.A. Tg. MUREȘ ÎNVINSĂ LA TIRANA

TIRANA, 21 (prin telefon). — Duminică după-amiază, pe stadionul „Kemal Stafa", în fața unei asistențe-record, cifrată la peste 30 000 de spectatori, A.S.A. Tg Mureș a întîlnit formația locală Shkendia, din prima divizie, viitoare participantă în „Cupa balcanică" inter-cluburi. După un joc foarte frumos, fără duritățI, fotbaliștii albanezi au cîștigat cu 1—0 (1—0).

A.S.A. a jucat totuși bine, antrenorul **Bone** fiind mulțumit de comportarea echipei, ținînd seama de stadiul de pregătire în care se află jucătorii săi. A fost folosit următorul „11" : **Nagel (Solyom) — Szöllősi, Toth, Ispir, Czako, Lucaci, Bölöny, Varadi, Mureșan, Fazekeș, Hajnal.**

Joi, A.S.A. evoluează la Korça, în compania formației locale Skenderbeu.

MIRCEA PETESCU: „Sînt un fel de «servitor» al echipei"

— Ascultă Mircea ! Știu că ai un dezvoltat simț critic, știu că ești un om lucid, că obișnuiești să te întrebi despre fiecare lucru de ce este așa și nu altfel. Spune-mi : de ce are U.T.A. poate cel mai bun climat dintre toate echipele noastre de club ?

Sîntem cîțiva — Lereter, Pojoni, Broșovschi, Both, eu — care jucăm pentru rezultat. Pentru lucruri concrete. Acceptăm deliberat orice sarcină tactică numai ca echipa să cîștige. Renunțăm de multe ori la aplauze, la notele ziariștilor, fiindca de multe ori este necesar să facem lucruri nespectaculoase. Acceptăm să creăm condiții ca Domide să joace exceptional. Acceptăm orice ingratitudine a postului. Acceptăm să pierdem simpatia publicului și a ziariștilor, care nu înțeleg deseori misiunea avută la un meci sau altul și ne judecă după criterii abstracte.

— Tu, de pildă, ce faci pe teren?

— Sînt un fel de „servitor" al echipei, așa cum au recunoscut și antrenorii. Îi protejez pe Lereter și pe Pojoni, jucînd în fața fundașilor centrali și atacînd orice adversar care are mingea în zona aceea.

— Deci tăria U.T.A.-ei vine din atitudinea voastră, a celor cinci...

— Din ea și din străduința celorlalți jucători care ne urmează, precum și din meseria pe care o știe antrenorul Dumitrescu.

— Voi, la U.T.A., considerați că tactica este un lucru extrem de important?

— Noi credem că valoarea unei echipe constă în TACTICA ei. Celelalte — pregătire atletică, tehnică — sînt implicate. U.T.A. are un joc foarte organizat și orientat pe spații mari, fără discutabil, sîntem cea mai tactică dintre echipele noastre. De departe. Antrenorul Dumitrescu ține foarte mult ca jucătorul să respecte în teren atribuțiile încredințate, să nu iasă din rolul său, să facă ceea ce trebuie. Este și motivul pentru care frecvent notele lui nu coincid cu cele ale ziariștilor. Are marele merit de a cîntări jucătorul după capacitatea lui tactică.

— Văd că ești obsedat de tactică.

— Sînt obsedat de tot ce are mare importanță pentru fotbal.

— Pentru fotbal are mare importanță talentul.

— Talentul e tot tactică...

— Pînă la urmă o să-mi spui că și Palatul Telefoanelor și mașina Dacia și autostrada cutare și nu mai știu ce sînt tot tactică. Pentru tine toate sînt tactică.

— Nu, dar talentul e tactică. Capacitățile fizice și tehnice sînt mijloace. Mulți le au fără să fie mari fotbaliști. Constantin, în schimb, n-a fost un tehnician grozav, nici un atlet de bătut pe vreo efigie, dar a fost un jucător excelent, fiindcă era un tactician grozav. Eu cred că la noi se greșește mult neselecționînd tinerii fotbaliști și după instinctul lor de orientare pe teren.

— Spune-mi, în spatele U.T.A.-ei există vreo organizare impecabilă?

— Din păcate nu. Performanțele echipei depășesc resursele din spatele „frontului". Conducătorii sînt amatori. Închipuiți-vă o uzină al cărei director n-ar fi salariat ci s-ar ocupa de treburile fabricii numai în timpul liber. Nu-i vorbă că mulți dintre oamenii prinepuți nu vor să se amestece nici atît, fiindcă la noi fotbalul este încă o activitate nesigură.

— Aveți voi, ca instituție, ceva care vă singularizează, ceva numai al U.T.A.-ei, sau între voi și celelalte nu există nici o deosebire?

— Nu există nici o deosebire și este o mare nedreptate. De pildă, cînd am jucat cu Feyenoord și Steaua roșie Belgrad în Cupa campionilor, rețetele celor două meciuri de la Arad au acoperit toate cheltuielile echipei pe întregul an. Iată, deci, că nu poți să ne compari cu Jiul sau cu alții. Realitatea te obligă să faci o diferențiere între U.T.A și Jiul, sau între noi și alții. Diferențiere impusă de randamentul și mentalitatea unei echipe. Dar așa ceva nu se face. Toate echipele sîntem o apă și-un pămînt U.T.A. neavînd măcar un singur teren pentru antrenament pentru echipa mare, pentru copii și juniori etc

— Ați început să fiți mai cunoscuți în Europa...

— Rezultatele internaționale ne-au făcut destul de cunoscuți, dar nu se ocupă nimeni de lansarea temeinică a echipei în arena internațională. Am fost, nu mai departe, la Salzburg și la Setubal. Cluburile de acolo ar fi vrut să stabilească legături și meciuri tradiționale cu U.T.A. Dar noi n-avem pe cineva care să se ocupe de relații internaționale și atunci totul a căzut baltă. La sedința de analiză a turului de campionat, am spus că așa ceva nu e permis în cazul unui club de nivel european. Degeaba fac eforturi jucătorii și antrenorii.

— Cum v-ați pregătit pentru Tottenham ?

— Nu știu de bine pe cît ar fi trebuit.

— Știu că la voi antrenamentele nu se iau în deșert.

— Nu. cît a depins de noi s-a făcut. Dar în a doua parte a pregătirilor ar fi fost necesar un turneu cu jocuri multe și echipe tari. Pînă la urmă am fost trimiși în Algeria, pentru două jocuri la interval de o săptămînă, dintre care numai ultimul, cu Ararat, este adecvat momentului.

— Observ că subiectul Tottenham nu prea te dispune.

— Firesc. Echipa engleză se află într-un moment mult mai favorabil. E în plin campionat. S-ar putea ca noi să nu reușim o intrare în formă pînă la primul termen. Apoi, pe Feyenoord o văzusem de trei ori pe micul ecran înainte de întîlnire. Dar despre viitorii noștri adversari nu știm mai nimic.

— Propune-mi tu un subiect frumos în legătură cu U.T.A.

— Lereter.

— De acord. Dacă ai fi antrenor ai lua un jucător de 34 de ani, vîrsta la care Lereter a venit la Arad?

— În general, nu. Dar pe Lereter l-aș fi transferat și dacă ar fi avut 36 de ani.

— De ce?

— Are un organism, o capacitate biologică fenomenală.

— Cum explici că unul dintre cei mai mari fotbaliști pe care i-am avut a jucat un singur meci în națională?

— Fiindcă s-a încăpățînat să rămînă la Timișoara. Dacă în 1962, cînd a terminat facultatea, ar fi acceptat să treacă la Rapid, Lereter ar fi fost de multe ori internațional A.

— Sînteți doi mari prieteni. Ai fost vreodată supărat pe el?

— La începutul acestui an, U.T.A. a dat de trei ori testul Cooper. O dată ca antrenament, o dată neoficial și a treia oară legal. De fiecare dată am alergat în grupă cu Lereter și Pojoni. Lereter a dus trena și n-a vrut să scurteze nici măcar un metru. Eram testați la un moment dat în Herculane, împreună cu altă echipă de A și jucătorii ei, mult mai tineri, țăiau drumul de mama focului. Numai Lereter alerga — și mă obliga și pe mine — 3199 de m și 100 de cm. A fost prea de tot și m-a enervat.

— Ocolesc semnificația anecdotei și zic că lui Loli îi place testul Cooper.

— Îi place, pe drace! Nu-i place, dar se supune cu o corectitudine aproape absurdă.

— Ce reproșați voi acestei metode?

— S-a făcut dintr-un test un fel de H.C.M. al fotbalului. Lereter a citit într-o publicație străină cum folosesc brazilienii testul. Cu totul altfel decît noi. Fac testare, nu un moment de birocrație sportivă. La noi, aleargă jucătorii de le lese sufletul și nu-și mai revin cîte 4 zile, se antrenează special pentru el, ceea ce este o dovadă că a devenit scop și nu un simplu mijloc de verificare, sau trișează la curbe numai ca să nu fie sancționați. Pînă la urmă, promovează la testul Cooper, dar pe teren nu aleargă la fel.

— Tinerilor din echipa voastră le place munca?

— La U.T.A. nu rămîi dacă nu muncești. E interesant să spun cum gîndea Both cînd a venit la Arad. Era de părere că dacă te sustragi de la efort reziști mai mulți ani. E o mare prostie să crezi așa ceva. Iar antrenorul Dumitrescu și noi l-am făcut s-o uite. Acum Both muncește mult, joacă foarte bine, și a devenit una dintre personalitățile echipei.

— Îl găsești un mare jucător ?

— E cea mai bună extremă stîngă de meserie din fotbalul nostru. Centrează la fel de bine ca și Pîrcălab, ceea ce reprezintă un superlativ.

Romulus BALABAN

Consfătuirea de la Galați cu divizionarele C

UN UTIL SCHIMB DE EXPERIENȚĂ

Și în consfătuirea cu divizionarele C ținută la Galați, participanții au scos în evidență utilitatea dialogului început de Federația română de fotbal cu factorii ce răspund și îndrumă activitatea echipelor din eșalonul III. Reprezentanții echipelor din județele Suceava, Botoșani, Iași, Neamț, Bacău, Vaslui, Vrancea, Brăila, Tulcea, Constanța și Galați au avut prilejul să-și expună opiniile asupra modului de desfășurare a campionatului, condițiilor în care activează și greutăților ce le întîmpină.

Cel mai îmbucurător fenomen îl constituie preocuparea ce o au asociațiile pentru creșterea și promovarea jucătorilor, renunțîndu-se la practica „importului", a achiziționării unor elemente dornice de cîștig. Acestei probleme i s-a acordat o importanță deosebită, atît în cele 3 referate prezentate (asociațiile Chimia Suceava, Petrolul Moinești și Electronica Constanța), cît și în cuvîntul vorbitorilor. Secretarul Chimiei Suceava, Dumitru Bigheț, a arătat că, în urma înființării centrului de copii și juniori, s-a acordat o mai mare atenție elementelor locale, efectul fiind astăzi întinerirea lotului. O cifră ilustrează această situație : din cei 17 jucători, 10 sînt localnici. Și la Petrolul Moinești, rezultatele sînt bune : actualii componenți ai formației sînt sportivi ce au urmat școala profesională din localitate și deci sînt crescuți în cadrul asociației. O asemenea preocupare există și la Electrica Constanța. Merită scos în evidență un aspect, destul de important pentru toate divizionarele C, al activității depuse la asociația Electrica, acela al formării de jucători valoroși, care au fost promovați în eșaloane superioare. Din această formație N Constantinescu și Popa au fost transferați în prima echipă a Farului Constanța, iar alți trei jucători (Geambașu, Ghiță și Garagancea) în formația de tineret a aceluiași club.

În consfătuire s-a subliniat activitatea ce o desfășoară unele asociații pentru formarea sportivilor cu o conștiință cetățenească tot mai înaltă, cu o comportare demnă atît pe terenurile de sport, cît și în viața extrasportivă. În acest sens, trebuie evidențiate reușitele consiliului asociației și ale secției de fotbal Chimia Suceava : în ultimii 3 ani nici un component al echipei n-a fost suspendat ! Dar echipele care n-au avut jucători suspendați sînt încă puține. În sezonul trecut, subcomisia de disciplină a discutat, în fiecare săptămînă, zeci de abateri disciplinare și a aplicat sancțiunile corespunzătoare. „Bilanțul" este edificator : peste 200 de jucători din divizia C au fost sancționați cu peste 500 de etape suspendare, iar unor birouri de secții, printre care Nicolina Iași și Foresta Fălticeni, li s-a ridicat dreptul de organizare a meciurilor oficiale pe propriile terenuri, pe diferite termene.

Vorbitorii s-au mai referit și la arbitraje, care uneori lasă de dorit, la calitatea necorespunzătoare a echipamentului și materialului sportiv. Totodată, reprezentanții echipelor au făcut o serie de propuneri pentru îmbunătățirea activității în eșalonul III. Vom aminti cîteva dintre acestea :

— federația să introducă limita de virstă pentru un număr mai mare de jucători ce pot fi folosiți într-un meci oficial ;

— delegările brigăzilor de arbitri să fie mai judicioase, atît în ceea ce privește distanța, cît și localitatea în care domiciliază cavalerii fluierului respectivi ;

— barajul pentru promovarea în divizia B să se dispute la o săptămînă după terminarea campionatului diviziei C.

Pompiliu VINTILA

DIN AGENDA ACTIVITĂȚII ARBITRILOR

Colegiul central al arbitrilor a stabilit ca duminică să aibă loc consfătuirea arbitrilor divizionari A și B. Consfătuirea va avea loc în Sala Dinamo, din Șos. Ștefan cel Mare, cu începere de la ora 8,30. La această consfătuire au fost invitați să participe și președinții colegiilor județene de arbitri.

★

În ziua de 27 februarie urma să aibă loc examenul de promovare a arbitrilor din orașul București. Deoarece în această zi în Capitală se va desfășura consfătuirea arbitrilor divizionari A și B, Colegiul central a hotărît să amîne examenul pentru data de 5 martie.

SPORTUL STUDENȚESC ÎN LIBAN

Astăzi a părăsit Capitala, cu destinația Beyrut, lidera seriei I a campionatului Diviziei B, Sportul studențesc. Fotbaliștii bucureșteni vor efectua un turneu de o săptămînă în Liban, în cadrul căruia vor susține trei partide în compania unor adversari încă nedesemnați.

MECIURI AMICALE

UNIVERSITATEA CRAIOVA — F. C. ARGEȘ 1—1 (1—1)

Întîlnirea găzduită de stadionul Central a fost plăcută, cu multe faze de gol.

Universitatea a deschis scorul în min. 19 prin **Oblemenco,** care a transformat o lovitură de la 11 metri, ca urmare a unui fault în careu comis de Ivan II asupra lui Oblemenco. Argeșenii reușesc egalarea în min. 40, prin **Frățilă.** Au jucat următoarele formații:

Univ. Craiova: Papuc — Niculescu, Deselnicu, Sames, Ciocîrlan, Strîmbeanu (Ivan), Donose, Nițâ (Bălan), Mincioagă, Oblemenco, Țărălungă.

F. C. Argeș: Stan (Niculescu) — Pigulea, Barbu, Vlad, Ivan II, Olteanu, Prepurgel, Radu, Roșu (Dumitru Stefan), Frățilă, Jercan.

Ștefan GURGUI — coresp. județean

ELECTROPUTERE CRAIOVA — CHIMIA RM. VÎLCEA 3—1 (2—0)

Stadionul Tineretului din Craiova a găzduit duminică întîlnirea amicală dintre Electroputere Craiova și Chimia Rm. Vîlcea. Partida s-a terminat cu victoria craiovenilor la scorul de 3—1. Au marcat: **Dașcu** (min. 15) **Marks** (min. 35), **Mateescu** (min. 79) pentru Electroputere, respectiv **Alecu** (min. 50).

V. POPOVICI, coresp.

STEAUA — FARUL

Miercuri 23 februarie, pe terenul Ghencea, Steaua va întîlni, într-un meci de verificare, formația constănțeană Farul. Partida, care promite un atractiv spectacol sportiv, va începe la orele 15,30.

La Boldești

VECHIUL TEREN DE FOTBAL A LUAT ÎNFĂȚIȘAREA UNUI COCHET STADION

Terenul de fotbal al echipei divizionare C Petrolistul Boldești a început să-și schimbe înfățișarea, formațiile care vor evolua aici putînd să beneficieze de acum înainte de condiții superioare de întrecere. Pe una din laturile dreptunghiului de joc s-a înălțat o tribună cu o capacitate de 1000 de locuri, care va fi acoperită pînă la 1 Mai. Sub tribună s-au amenajat 5 cabine pentru jucători și arbitri, un vestiar cu instalații sanitare și o încăpere pentru păstrarea echipamentului sportiv. Terenul din Boldești a fost împrejmuit cu gard de prefabricate, arătînd azi ca un cochet stadion.

Președintele secției de fotbal, tov. **Petre Andrei,** ne spunea că săpăturile de la fundația instalațiilor și manopera altor lucrări au fost efectuate în orele libere de către numeroși tineri și vîrstnici din schela petrolieră.

„CUPA PRIMĂVERII"

În județul Constanța se desfășoară o competiție fotbalistică dotată cu „Cupa Primăverii", la care participă 8 echipe, împărțite în două serii.

Rezultate: seria I:S.N.C. — Cimentul Medgidia 1—0, Portul Constanța — Olimpia Constanța 2—1: seria a II-a : I.M.U. Medgidia — I.T. Constanța 2—0, Farul tineret—Electrica Constanța 0—0.

G. Tămaș, coresp.

În atenția cîștigătorilor de la tragerea excepțională Pronoexpres din 20 februarie 1972

• Depunerea biletelor cîștigătoare se va face pînă joi 24 februarie 1972, în orașele reședință de județ, ora 13, și pînă miercuri 23 februarie 1972, la ora 13, în celelalte localități ;

• Omologarea premiilor va avea loc simbătă 26 februarie 1972 ;

• Plata premiilor se va face astfel : **în Capitală,** începînd cu data de 1 martie 1972, pînă la 5 aprilie 1972, inclusiv ; **în țară,** începînd aproximativ din 4 martie 1972, pînă la 5 aprilie 1972, inclusiv.

• Astăzi este ULTIMA ZI în care vă mai puteți procura biletele pentru tragerea Pronoexpres de miercuri 23 februarie 1972, tragere la care puteți cîștiga : bani și autoturisme la alegere.

Tragerea Pronoexpres de mîine va fi televizată direct din Studioul de Televiziune, cu începere de la ora 19,10.

PRONOEXPRES

CÎȘTIGURILE CONCURSULUI NR. 7 DIN 16 FEBRUARIE 1972 :

Extragerea I : Cat. 2 : 3,75 variante a 24 431 lei ; a 3-a : 16,55 a 5 536 lei ; a 4-a : 95,95 a 955 lei ; a 5-a : 240,70 a 381 lei ; a 6-a : 7 670,55 a 40 lei.
REPORT CATEG. 1 : 995 278 lei.
Extragerea a II-a : Cat. B : 19,40 variante a 6 321 lei ; C : 42 a 2 920 lei ; D : 2 322,30 a 60 lei ; E : 199,55 a 200 lei ; F : 4 223,35 a 40 lei.
REPORT CATEG. A : 498 307 lei.

Rubrică redactată de LOTO-PRONOSPORT

SCHI

„CUPA U.A.S.R." LA SLALOM SPECIAL

PREDEAL, 21 (prin telefon). Luni, beneficiind de un timp splendid și de o asistență neobișnuită (au fost prezenți sute de studenți aflați în tabăra alpină de la Predeal), s-a desfășurat proba de slalom special din cadrul „Cupei U.A.S.R.". Fetele s-au întrecut pe un traseu jalonat de 29 de porți, iar băieții pe unul cu 34 porți. **REZULTATE TEHNICE : fete :** 1. Georgeta Bănilă (Centrul univ. Cluj) 61,4, 2. Elena Boiarinov (C.U. Iași) 73,6, 3. Silvia Pop (C.U. București) 78,8 ; **băieți :** 1. V. Căpățînă (C.U. București) 68,8, 2. N. Cristoloveanu (București) 74,0, 3. I. Grecu (C.U. București) 75,2.

Astăzi, pe Valea Poiștioara se desfășoară proba de fond.

FONDISTELE PARTICIPĂ LA CAMPIONATELE EUROPENE DE JUNIORI

Ieri a plecat spre Tarvisio (Italia) — localitate situată la 93 km de Udine — delegația de sportivi români care ne va reprezenta țara între 24 și 27 februarie. La Campionatele europene de juniori la disciplinele nordice. Sub conducerea antrenorului **Ștefan Stăiculescu,** lotul reunește pe junioarele **Elena Băsa, Maria Tociu, Iuliana Pața** și **Iuliana Demeter.** Ele vor participa la proba individuală de 5 km fond (25 februarie) și la cea de ștafetă, 3x5 km (27 februarie). Menționăm că la campionatele mondiale de anul trecut, Elena Băsa a ocupat locul 21, iar echipa de ștafetă locul 8. Speranțele de anul acesta se îndreaptă spre poziția a 10-a la individual și a 6-a la ștafetă.

LOTUL DE BIATLON (TINERET) A PLECAT LA CAMPIONATELE MONDIALE

Pentru a participa la Campionatele mondiale de biatlon-tineret (27—28 februarie), ieri au plecat spre Linthal (Elveția), reprezentanții țării noastre — **Ion Tudor, Nicolae Cristoloveanu, Gheorghe Catrici** și **Victor Dihoi.** Ei sînt însoțiți de antrenorul **Ion Cimpoia.**

ÎNTRECERI VIU DISPUTATE ÎN „CUPA TRACTORUL"

Simbătă, s-au desfășurat pe traseele din Poiana Rusă (Poiana Brașov) întrecerile de fond, dotate cu „Cupa Tractorul". Menționăm că cele 4 curse au fost dîrz disputate, situîndu-se uneori la un nivel ridicat.

Rezultate tehnice : seniori (15 km) : 1. V. Papuc (Dinamo) 52,44, 2. N. Dudu (I.E.F.S.) 57,17, 3. P. Chirilue (I.E.F.S.) 57,49, 4. Gh. Catrici (A.S.A.) 58,57, 5. Ion Pața (I.E.F.S.) 59,13, 6. Ion Olteanu (Dinamo Brașov) 59,13 ; **senioare (5 km) :** 1. Elena Băsa (Dinamo Brașov) 20,27, 2. Rodica Clinciu (Tractorul Brașov) 22,09, 3. Adriana Barabaș (Tractorul) 22,11, 4. Maria Tociu (S.B.C. Sinaia) 22,53, 5. Eva Marcoș (I.E.F.S.) 24,41 ; **juniori (5 km) :** 1. I. Tudor (A.S.A. Brașov) 17,30, 2. F. Forico (S.S. Brașovia) 17,40, 3. S. Tomoș (Steagul roșu) 18,04, 4. N. Cristoloveanu (A.S.A.) 18,26, 5. Gh. Ionetecu (Dinamo) 18,33, 6. I. Pelin (S.S. Brașovia) 18,38 ; **juniore (3 km) :** 1. I. Demeter (Avîntul Miercurea Ciuc) 10,14, 2. L. Gheorghiresi (Dinamo) 10,37, 3. I. Pața (V. Dornei) 10,52, 4. E. Tiscă (Tractorul) 11,26, 5. E. Tomoș (Rișnov) 11,34, 6. V. Stoica (Prahova) 11,48.

(Urmare din pag. 1)

înzestrate cu un stadion modern de fotbal, cu 20 000 de locuri, construcția lui urmînd să înceapă chiar în anul acesta.

★

Dar, nu realizările au constituit principalul subiect de discuții și de analiză din cadrul Biroului județean de partid, ci discuțiile s-au purtat, mai ales, în jurul deficiențelor, a stabilirii cauzelor care au determinat ca activitatea sportivă din acest județ să nu fie, totuși, pe măsura bazei materiale și umane, aceasta în scopul lichidării lipsurilor, a realizării unei „producții" sportive mai mari și de mai bună calitate.

Și, cei care au luat cuvîntul — tov. **Dumitru Bălan,** prim vicepreședinte al Consiliului popular județean, **Gheorghe Burlui,** președintele Consiliului sindical județean, **Alexandru Coadă,** prim-secretar al Comitetului județean U.T.C., **Andrei Nicolescu,** directorul Liceului nr. 3 „Nicolae Iorga", **Timotei Petride,** inspector general școlar, **Vasile Manea,** președintele C.J.E.F.S., **Ilie Marinache,** secretar al Comitetului județean de partid, **Gh. Vlădică,** activist al C.C. al P.C.R., **Emil Ghibu,** vicepreședinte al C.N.E.F.S., și-i enumerăm în ordinea în care au vorbit — au trecut prin filtrul unei analize temeinice o serie de lipsuri din activitatea sportivă a acestui județ.

În ciuda cifrelor aparent mulțumitoare, nu se poate spune, totuși, că sportul de masă a ajuns cu adevărat de... masă. Și, un exemplu concludent în această privință a putut fi desprins cu prilejul „Crosului tineretului", la Combinatul de celuloză de la Chișcani, unde, **din numărul mare de salariați, numai... 35 s-au prezentat la startul întrecerilor.** Nu este necesar să facem nici o operațiune aritmetică, în intenția de a stabili procentajul respectiv. Bucurile sînt cît se poate de clare, ele scoțind în evidență **lipsurile care persistă în munca de atragere în activitatea sportivă a cît mai multor oameni ai muncii, a întregului tineret.**

Chiar și în școli, unde există condițiile cele mai prielnice datorită și vîrstei celor ce ar trebui să țină un contact strîns și permanent cu sportul, situația este departe de a fi cea mai bună. Și una dintre cauze este aceea că **toată atenția se îndreaptă spre elementele talentate, de perspectivă, activitatea celorlalți elevi interesînd mai puțin sau... de loc. O asemenea mentalitate a putut fi observată în majoritatea școlilor. Desigur, nu putem fi decît bucuroși de faptul că școala devine un fel de anticameră a sportului de performanță, că ea joacă un rol din ce în ce mai important în valorificarea aptitudinilor sportive ale tineretului, în impulsionarea lor pe drumul măiestriei sportive. Dar aceasta nu implică renunțarea, sau măcar slăbirea muncii de angrenare în activitatea sportivă, fie ea cît de simplă, a tuturor elevilor.**

Pe de altă parte, se trece prea ușor pe lîngă un fenomen îngrijorător : înmulțirea scutirilor medicale, ca urmare a intervențiilor unor părinți ce nu vor să înțeleagă că **sportul este unul dintre cei mai prețioși aliați în lupta pentru dezvoltarea multilaterală a copiilor lor, dar și poziției greșite a unor medici, care eliberează certificate de scutire la orele de educație fizică, cu dezinvoltura cu care ar ișcăli pentru primirea unei scrisori recomandate.** Numai la Liceul „Nicolae Iorga" — și faptul l-a relevat directorul acestei unități școlare — anul trecut **numărul scutirilor medicale s-a ridicat la 104.** Dar din ședința organizată la nivelul Biroului județean de partid, a reieșit faptul că, nu numai la părinții elevilor, ci chiar la unele cadre didactice există mentalitatea că educația fizică este o dexteritate, și nu o materie școlară ca toate celelalte, ce trebuie bine însușită de către toți elevii.

Cît privește sportul de performanță, succesele cîtorva reprezentanți ai Brăilei, nu trebuie să aștearnă uitarea asupra rămînerilor în urmă de la alte discipline sportive (baschet, volei și chiar la box, unde se trăiește din amintiri, iubitorii acestui sport nemaiîntîlnind la galele organizate în oraș, pe marii boxeri de acum cîțiva ani și mulțumindu-se să exclame, urmărind evoluțiile lui Calistrat Cuțov, Aurel Mihai sau altul : „și ăsta-i brăilean !").

Una din liniile directoare pentru dezvoltarea sportului de performanță ar putea fi și aceea preconizată de tov. Emil Ghibu, vicepreședinte al C.N.E.F.S., și **anume stabilirea unui profil sportiv al județului, atenția nemaifiind dispersată spre 14 sporturi, ca acum, ci, în principal, spre sporturile în care brăilenii au dovedit de-a lungul anilor reale aptitudini, spre sporturile cele mai îndrăgite pe aceste locuri : înotul, atletismul, boxul și ciclismul.**

★

Analizarea, de către Biroul Comitetului județean de partid, a problemelor legate de dezvoltarea activității sportive în județul Brăila, a ilustrat, încă o dată, atenția pe care organele de partid o acordă acestei activități, considerată parte integrantă din procesul de educare și de formare a cetățeanului zilelor noastre, a omului societății socialiste.

„Sportul — a arătat tov. **Nicolae Mihai,** prim-secretar al Comitetului județean de partid — **a încetat de mult de a mai fi o simplă activitate recreativă. El a devenit o necesitate, astăzi, în condițiile unei atmosfere poluate, a comodităților de tot felul pe care civilizația le pune la dispoziția omului, începînd cu liftul de acasă sau de la serviciu, cu scările rulante, cu autobuzele. Față de importanța problemei, considerăm că ceea ce s-a făcut în materie de propagandă pentru sport a fost prea puțin. Prin toate mijloacele posibile trebuie demonstrat că sportul, mișcarea, reprezintă, în secolul nostru, cea mai puternică sursă de sănătate !"**

SPORTUL, MIȘCAREA REPREZINTĂ O PUTERNICĂ SURSĂ DE SĂNĂTATE!

EXCURSII IN STRAINATATE

Oficiul de Turism București, vă oferă variate excursii peste hotare în trim. II 1972.

• Excursii pe diferite itinerarii cu trenul, autocarul sau avionul în : Uniunea Sovietică, Polonia, Bulgaria, Cehoslovacia, R. D. Germană, Ungaria, Iugoslavia, Italia, Franța, Grecia și Turcia.

• Excursii la Praga cu ocazia campionatului mondial de hochei — grupa A — (19—26 IV 1972).

• Excursii la Budapesta cu ocazia meciului de fotbal Ungaria — România de 5 și 6 zile (27 sau 28 IV — 2 V 1972).

• Excursii la Olimpiada de la München în perioada 22 august — 16 septembrie a.c.

★

La cererea colectivelor din întreprinderi, instituții, școli, a cluburilor și asociațiilor sportive, se organizează excursii pe itinerariile solicitate.

Informații suplimentare la filiala Oficiului de Turism București, Calea Victoriei 100, telefon 16.44.31.

Performanțe de valoare în întrecerile atletice studențești „indoor" de la Sofia

● Ștafeta masculină a României pe locul I

SOFIA, 21 (Agerpres). — Timp de două zile, la Sofia s-a desfășurat ediția a treia a concursului european studențesc de atletism pe teren acoperit, organizat de Federația internațională a sportului universitar. La întreceri au luat parte 268 de sportivi și sportive din 14 țări. Au fost stabilite zece noi recorduri ale F.I.S. și numeroase recorduri naționale.

În ziua a doua a concursului, un succes de prestigiu a obținut echipa masculină de ștafetă a României, care a cîștigat cursa de 4×1 tur cu timpul de 1:29,1. Pe locurile următoare s-au clasat formațiile Poloniei — 1:29,2, U.R.S.S. — 1:29,6, Cehoslovaciei — 1:34,1.

Studenții români au obținut, de asemenea, două locuri trei prin **Nichifor Gligor** — 4,90 m la săritura cu prăjina și **Valentin Jurcă** — 7,40 m la săritura în lungime. Gheorghe Petronius a ocupat locul patru cu 48,6 (nou record național de sală) la 400 m plat. Pe același loc s-a clasat Ana Iacob la 800 m plat femei cu timpul de 2:11,8.

Iată principalii cîștigători: MASCULIN: triplusalt — Artemov (U.R.S.S.) 16,14 m; săritura cu prăjina — Steinhoker (Ungaria) 5 m; aruncarea greutății — Moeser (R.F. a Germaniei) 18,22 m; 60 m garduri — Heine (R.F. a Germaniei) 8,1; 800 m Medjemuret (Iugoslavia) 1:49,3; 3 000 m — Stoltz (R. D. Germană) 7:56,8; 400 m plat — Suchan (Iugoslavia) 47,7; FEMININ: săritura în lungime — Christina Albertus (R. D. Germană) 6,17 m; 400 m plat — Dagmar Kesling (R. D. Germană) 54,5; 800 m — Vasilena Amzina (Bulgaria) 2:06,0 (austriaca Maria Sykora s-a clasat pe locul doi, cu 2:09,5).

FINIȘ ÎN CONCURSUL DE ATLETISM DE LA MOSCOVA

MOSCOVA, 21 (Agerpres). — Rezultate valoroase a marcat ziua finală a marelui concurs internațional atletic de sală de la Moscova. Astfel, în cursa de 100 m garduri, sportiva sovietică Natalia Katcenko a egalat recordul unional cu timpul de 13,7. Proba feminină de săritură în înălțime a fost cîștigată de Rita Giddemester (R. D. Germană) cu 1,86 m, urmată de sportivele sovietice Galina Filatova — 1,80 m și Vera Gavrilova — 1,77 m. Cu rezultate foarte bune s-a încheiat și proba de săritură cu prăjina. Primul clasat, Franz Jurgen Zigler (R.D.G.), a realizat 5,30 m, iar Evgheni Tananika (U.R.S.S.) 5,20 m.

sportul în lume

„Trofeul Carpați" — etapă importantă în pregătirea handbaliștilor cehoslovaci pentru J. O.

Corespondență specială pentru „SPORTUL"

Reprezentativa de handbal a Cehoslovaciei, care a trecut în ultimii ani prin mari transformări, se pregătește intens pentru actualul sezon și, îndeosebi — ca țintă finală — pentru Jocurile Olimpice (de la München). Apropiatul „Trofeu Carpați" de la Ploiești, unde vor evolua cîteva din cele mai puternice selecționate din lume, va fi, desigur, în măsură să stabilească actuala valoare a băieților antrenați de **Jiri Vicha** și să traseze drumul pe care aceștia îl au de făcut pentru ca la München să se afle în formă maximă.

În 1970, echipa Cehoslovaciei a avut o comportare mediocră în meciurile din cadrul campionatului mondial. Explicația este pe cît de simplă, pe atît de plauzibilă. Antrenorul J. Vicha, care a preluat conducerea echipei, nu a avut timp suficient pentru a face pregătirile și transformările ce se impuneau înaintea unei competiții de o asemenea amploare. Jucătorii noi introduși în lot nu puteau să dea, deci, randamentul scontat, iar cei vechi, la care pentru un moment

JIRI VICHA

nu se putea renunța, nu au fost la înălțime. Așadar, locul 7!

Anul trecut J. Vicha și-a continuat pregătirile, a rodat echipa în numeroase meciuri și turnee, iar la sfîrșitul anului echipa sa a avut o comportare mai bună: locul 4 la „Cupa Mondială" din Suedia. Unii statisticieni au clasificat reprezentativa Cehoslovaciei chiar pe locul III (după Iugoslavia și România) în bilanțul de la sfîrșitul anului 1971.

La începutul acestui an, selecționata cehoslovacă a întreprins un turneu în Olanda, Belgia și R.F. a Germaniei. Bilanțul a fost favorabil sub toate aspectele: echipa a obținut numai victorii (cu toate că adversarii întîlniți au avut o valoare modestă), iar jucătorii au avut prilejul unei pregătiri excelente în scopul omogenizării formației.

Zilele trecute, la Bratislava, în cadrul unei consfătuiri a Biroului Federal s-au discutat unele aspecte ale viitoarei pregătiri și s-a alcătuit lotul celor 22 de jucători, care pînă la 15 aprilie se va reduce la 16, aceștia urmînd să facă deplasarea la J.O. Cu acest prilej s-a arătat că înaintea unor confruntări importante trebuie prelungite perioadele de antrenament în comun și că jucătorii din lot nu vor putea face deplasări în străinătate cu echipele lor de club. S-a stabilit, de asemenea, programul de pregătire înainte de J.O., care include, printre altele, participarea la unele antrenamente în comun la Gdansk, cu echipa Poloniei (acțiune care se află în curs, cu începere de la 16 februarie), participarea la „Trofeul Carpați", la un turneu în Ungaria (la Miskolc), două jocuri cu Ungaria, R.D. Germană și, în fine, prezența la un turneu în Iugoslavia, după care lotul va pleca la München.

Iată și componența lotului: PORTARI: **Skarvan** (Dukla Praga), **Kralik** (Kranice — din liga a II-a), **Lukac** (Tatran Presov), **Pospisil** (Ruda Hvezda Bratislava); JUCĂTORI DE CÎMP: **Satrapa, Havlik, Benes, Kavan, Mikes** (Dukla Praga), **Krepindl, Jary, Haber** (Skoda Plzen), **Bruna, Klimcik, Konecy** (Banik Karvinia), **Lukasik, Lafko** (Tatran Presov), **Sulc, Profant, Katusak** (Ruda Hvezda Bratislava) **Skara** (Olomouc), **Hanzl** (Sparta Praga).

S-ar putea vorbi de o echipă probabilă? Chiar dacă nu cu certitudine, ea se conturează prin următorul „7": **Skarvan — Benes, Satrapa, Kavan, Krepindl, Jary** și **Haber.** Prin urmare, o combinată Dukla Praga (4) și Skoda Plzen (3)!

Jaroslav VELISEK
„Ceskoslovensky Sport" — Praga

HALTEROFILII SOVIETICI AU DOMINAT CONCURSUL DE LA PARIS

Halterofilii sovietici au dominat marele concurs preolimpic desfășurat la Paris, la sfîrșitul săptămînii trecute. La categoria supergrea, pe primul loc s-a clasat recordmanul mondial Vasili Alekseev cu un total de 595 kg, urmat de belgianul Serge Reding — 585 kg. În limitele categoriei grea, Jan Talts a obținut 555 kg, iar la categoria mijlocie victoria a revenit lui Ivancenko cu rezultatul de 490 kg. La categoria semimijlocie, pe primul loc s-a clasat cehoslovacul Hekel — 427,500 kg, urmat de Spirou (Grecia) — 405 kg.

Salisbury '72

NĂSTASE ÎNVINS DE SMITH

NEW YORK, 21 (Agerpres). — La Salisbury (Maryland) s-au încheiat campionatele internaționale de tenis pe teren acoperit ale S.U.A., competiție care a reunit jucători de valoare din mai multe țări ale lumii.

Început sub semnul surprizelor, turneul de la Salisbury a adus totuși în finală pe capii de serie: americanul Stan Smith și românul Ilie Năstase, ambii cîștigători ai acestor campionate, primul în 1969, iar cel de-al doilea în 1970. Finala a fost și o reeditare a celei de la Paris, cînd cei doi tenismani s-au întîlnit în „Turneul campionilor". Învins atunci, jucătorul american, n-a scăpat prilejul de a se revanșa pe teren propriu și a terminat învingător în patru seturi cu 5—7, 6—2, 6—3, 6—4. Potrivit aprecierilor corespondentului agenției France Presse, **„Năstase nu a putut juca la cea mai bună valoare a sa, nu s-a putut concentra, din cauza unor decizii litigioase ale arbitrilor de linie".**

În finala probei de dublu, perechea spaniolă Manuel Orantes — Andres Gimeno a întrecut cu 6—4, 6—3 cuplul Zednik (Cehoslovacia) — Juan Gisbert (Spania).

HĂRĂDĂU ELIMINAT...

MOSCOVA, 21. — Campionatele internaționale de tenis pe teren acoperit ale U.R.S.S. au început la Moscova cu partidele din primul tur al probei de simplu masculin. Tînărul tenisman român **Dumitru Hărădău** a fost eliminat de cunoscutul jucător sovietic **Vladimir Korotkov**, după o luptă strînsă: 2—6, 7—5, 4—6. În alte partide s-au înregistrat rezultatele: **Ivanov** (U.R.S.S.) — **Hrebec** (Cehoslovacia) 6—3, 7—6; **Egorov** (U.R.S.S.) — **Hutka** (Cehoslovacia) 4—6, 6—4, 7—6; **Palman** (U.R.S.S.) — **Natzwedski** (Polonia) 6—4, 6—3; **Machan** (Ungaria) — **Kaznelson** (U.R.S.S.) 6—3, 6—3.

CAMPIONATE ȘI CUPE LA FOTBAL

GRECIA (etapa a 21-a): Derbyul dintre Olympiakos Pireu și Panathinaikos s-a încheiat cu un scor alb (0—0), astfel că poziția fruntașelor a rămas neschimbată. Conduce Panathinaikos cu 35 p urmată de Olympiakos Pireu 32 p, A.E.K. 30 p etc. Adversara echipei noastre naționale Olympiakos Volos a fost învinsă în deplasare cu 3—0 de Pierikos. Alte rezultate: A.E.K. — Egaleo 2—1; Panionios — Apollon 2—1; Fostir — Aris 0—0; PAOK — Etnikos 1—0; Heraklis — Veria 2—0; Kavala — Olympiakos Nicosia 1—0; Patras — Trikala 1—0.

BELGIA (etapa a 21-a): Derbyul dintre Anderlecht și Standard s-a încheiat la egalitate 1—1. Liderul clasamentului F.C. Bruges a fost învins cu 1—0 în derbyul local de către C.S. Bruges, dar poziția fruntașelor a rămas neschimbată: 1. F.C. Bruges 34 p, 2. Standard Liège 31 p, 3. Anderlecht 28 p etc. Alte rezultate: F.C. Malines — Diest 1—1; F.C. Liege — Union St. Gilloise 5—0; St. Trond — Lierse 3—2; Waregem — Beveren 2—0; Beerschot — Crossing Schaerbeck 0—0; Racing White — Antwerp 1—0.

SPANIA (etapa a 22-a): Real Madrid continuă seria succeselor, ca și C.F. Barcelona în timp ce Valencia a fost învinsă fiind amenințată să piardă locul al doilea. Clasament: 1. Real Madrid 33 p, 2—3. Valencia și C.F. Barcelona cîte 27 p etc. Rezultate: Malaga — Cordoba 2—2; Real Sociedad — Burgos 2—0; Espanol Barcelona — Sevilla 2—0; Atletico Madrid — C.F. Barcelona 1—1; Betis — Valencia 1—0; Celta Vigo — Atletico Bilbao 2—0; Real Madrid — Sabadell 2—1.

PORTUGALIA (etapa a 20-a): Benfica conduce detașat în clasament nefiind învinsă pînă în prezent. Ea totalizează 37 p fiind urmată de Vitoria Setubal 30 p și Sporting 28 p. Rezultate: Atletico — F.C. Porto 1—1; Benfica Lisabona — Tirsense 7—0; Barreirense — CUF 0—2; Academica — Sporting 3—3; Guimaraes — Belenenses 1—1; Leixoes — Farense 1—0; Unio Tomar — Beira Mar 2—0; Boavista — Vitoria Setubal 1—1.

FRANȚA (meciuri tur din 16-mile „Cupei"): Nu s-au înregistrat surprize. Nantes — Rennes 2—0; Nice — Nimes 3—1; Marseille — St. Brest 2—1; Avignon — St. Etienne 1—0; Reims — Cuiseaux Louhans 4—2; Sochaux — Valenciennes 4—2; Rouen — Angouleme 5—0; Nancy — Lorient 4—1; Ajaccio — St. Louis 4—0; Red Star — Metz 3—1; Toulon — La Rochelle 3—0.

OLANDA (meciuri aminate din turul al doilea al Cupei): Ajax Amsterdam — Go Ahead Deventer 3—0, Fortuna Sittardia — D.V.S. Amsterdam 1—0. Nu s-a desfășurat etapă de campionat.

● Continuîndu-și turneul în Iugoslavia echipa Ujpesti Dozsa a fost învinsă, duminică, la Zagreb de Dinamo din localitate cu 3—2. Autorii golurilor: Valet (2) și Pirici, respectiv Dunai II (2).

● În turneul de la Djakarta, echipa Dinamo Tbilisi a învins cu scorul de 4—2 (2—0) formația daneză Odense.

● Echipa iugoslavă de fotbal Orient Rijeka a susținut o partidă amicală cu formația Jilina. Gazdele au terminat învingătoare cu scorul de 1—0 (1—0).

JUNIORI SILITORI LA MULTE SECȚII DE JUDO

—Trei speranțe pentru campionatele europene: Roman, Notopol și Alexandru—

O „mobilizare" executată de C. Melnic (Rapid) în meciul finalei de la categoria 80 kg cu I. Ianoși (Dinamo Brașov)

La finele campionatelor republicane, încheiate duminică la Iași, s-au prezentat 183 de juniori — mari și mici. Pe tabloul laureaților acestei ediții — a IV-a — și-au înscris numele juniori din nu mai puțin de 20 de cluburi și asociații sportive din 13 orașe. Așadar, în lupta pentru întîietate nu s-au mai aflat, spre deosebire de edițiile anterioare, sportivi doar din cîteva secții, care își împărțeau de obicei în final toate medaliile.

Cele mai multe succese le-au repurtat sportivii de la Rapid București — antrenor Gheorghe Donciu — care au cucerit trei titluri de campioni la juniori mari. La confruntările juniorilor mici cei de la Vagonul Arad — antrenor Mihai Botez — au urcat pe prima treaptă a podiumului la două categorii. Frumoase rezultate au obținut și juniorii de la Dinamo Brașov (Nicolae Purțuc) unul cucerind titlul de campion, iar trei dintre ei — două medalii de argint și una de bronz: de la Șc. sp. 2 București (Ion Brăileanu) — o medalie de aur și trei de bronz, cît și juniorii de la Șc. sp. Miercurea Ciuc (Iosif Gall) — trei medalii de argint și două de bronz. Meritoriu au luptat și juniorii de la Șc. sp. Unirea Iași (Vasile Bordea), Trotușul (Sandor Nagy) și Șc. sp. din Orașul Gh. Gheorghiu-Dej (antrenor Adrian Georgescu), Politehnica Timișoara (Constantin Bogdan), Universitatea Cluj (Dezideriu Cep), Metalul Roman (Vasile Șerban), Universitatea Craiova (Stelian Ștefănuț), Metalul (Vasile Alexandru) și Gloria (Gheorghe Ilie) din București.

Finalele au constituit și un ultim prilej de selecție pentru apropiatele campionate europene de juniori, care vor avea loc în Uniunea Sovietică (Leningrad, 11—12 martie). Aproape toți tinerii din lot s-au prezentat bine, finalizînd multe procedee tehnice, edificator în acest sens fiind numărul mare de victorii prin *ippon* pe care ei le-au obținut. Cei cinci campioni la juniori mari și tot atîția la juniori mici au îmbrăcat cu toții tricourile fără nici o înfrîngere și deci nu au mai fost nevoiți să treacă prin recalificări. De asemenea, pe toată durata partidelor au concurat într-un ritm susținut, accentuîndu-l chiar spre sfîrșit.

Totuși, trebuie s-o spunem, la ultimele meciuri — cele 10 pentru desemnarea campionilor — capitolul tehnic a fost palid reprezentat. Recunoaștem că se întîlneau cei mai buni de la fiecare categorie și orice neatenție putea să le aducă înfrîngerea și deci să piardă mult rîvnitele titluri de campioni. Dar, la campionatele europene, adversarii nu-i vor aștepta să se gîndească prea mult. Iată de ce considerăm că antrenorii lotului trebuie să-i determine să înțeleagă că atacul rămîne cel mai eficient mijloc de apărare.

Am solicitat unuia dintre antrenorii lotului — Gh. Donciu — relații asupra formației la care s-ar opri după finalele de la Iași. El ne-a indicat: *Alexandru Filip* (Dinamo Brașov)) la cat. 63 kg, *Cornel Roman* (Rapid Buc.) și *Mircea Notopol* (Dinamo Brașov) la cat. 70 kg, *Constantin Melenic* (Rapid) și *Josef Ianoși* (Dinamo Brașov) la cat. 80 kg, *Dumitru Alexandru* (Rapid) la cat. 93 kg și *Gheorghe Heldsdorfer* (Șc. sp. 2 București) la cat. +93 kg. Rugîndu-l să aprecieze și șansele pe care aceștia le pot avea la apropiatele campionate continentale, Gh. Bonciu ne-a răspuns că își pune speranțe în special în juniorii *Cornel Roman, Mircea Notopol* și *Dumitru Alexandru*.

În încheiere, am vrea să menționăm că arbitrajele au fost în marea lor majoritate corecte. Cei mai buni arbitri: Viorel Tosun, Constantin Ciolan, Gheorghe Ilie și Laurențiu Vasilescu (toți din București).

Organizatorii, deși au făcut eforturi lăudabile pentru ca totul să se desfășoare în condiții cît mai bune, nu au avut la îndemînă o sală mai mare și astfel întrecerile au fost urmărite de puținii spectatori care s-au încumetat să se înghesuie într-un balcon.

Costin CHIRIAC

UN START ÎNCURAJATOR PENTRU ÎNOTĂTORI

(Urmare din pag. 1)

puță cu Șoptereanu și Hempel și pe distanța de 200 m, realizînd o cursă echilibrată și cu un nou record personal — 2:33,3. Performanțele brasiștilor, ca de altfel și cele ale delfinilor (au fost singurele probe din program pierdute de înotătorii noștri) sînt însă ceva mai slabe la acest început de sezon, situîndu-se cu mult sub nivelul celor de la craul și spate. Dintre înotătoarele noastre doar Anca Georgescu și Anca Groza s-au ridicat, prin evoluțiile lor de duminică, la nivelul rezultatelor din probele masculine. Prima brasistă a țării a făcut o cursă solitară pe 200 m în 2:52,8. Bucureșteanca nu este însă pusă la punct pentru a concura în condiții optime, dar a fost evident că ea deține acum un plus de forță care să-i permită să atace cu succes două limite: 1:18,0 la 100 m și 2:50,0 la 200 m.

La prima sa „sută" cronometrată în acest an, Anca Groza a încheiat destul de ușor socotelile cu campioana Poloniei — Danuta Wikowska — (70,9), ca și cu tinerele, dar talentatele, Ghizela Slavicek (70,6) din Ungaria sau Petra Körlitz (70,6) din R. D. Germană. Performanța sa, 69 s, apropiată de recordul personal din vară (68,6) nu spune prea mult la această oră. Astfel că va trebui să așteptăm concursul de la Bremen, în care campioana țării va avea o companie mult mai selectă, în frunte cu recordmana lumii Ellie Daniel (S.U.A.).

În general, sportivii români — victorioși în 15 din cele 22 de probe ale concursului — au avut o comportare mai mult decît satisfăcătoare, șase din cele 8 recorduri naționale — pentru bazin de 25 m — fiind de o bună valoare. Pentru actuala perioadă de pregătire a acestui dificil an olimpic, rezultatele în ansamblu sînt încurajatoare, mai ales că pînă la meciurile cu Franța, Austria și Polonia, cînd va trebui atins vîrful de formă sportivă, au mai rămas șapte săptămîni.

PATINATORII CLUJENI ÎN ÎNTRECERE

Comisia de specialitate a municipiului Cluj a organizat două concursuri, în cadrul cărora și-au disputat întîietatea viteziști de la cluburile sportive Agronomia și C.S.M. Iată învingătorii în concursul de pe pista de 400 m a lacului Gheorghieni: **500 și 3000 m seniori** — Eugen Imecs (Agronomia) 50,2 și, respectiv, 6:02,1; **500 și 1500 m senioare** — Maria Nagy (C.S.M.) 61,4 și 3:44,2; **500 și 3000 m juniori I** — Ștefan Simon (C.S.M.) 50,1 și 6:05,7; **500 și 1500 m junioare I** — Roxana Salade (C.S.M.) 56,3 și 3:17,2; **500 și 1500 m juniori II** — Augustin Demeter (Agronomia) 53,3 și 2:54,7; **500 și 1000 m junioare II** — El Magyari (Agronomia) 66,9 și 2:25,6; **1000 m copii I** — St. Anton (C.S.M.) 2:03,1; **100 și 300 m copii II** — Octavian Goga (Agronomia) 13,8 și 38,4.

Concursul de pe pista de 333,33 m. de pe lacul din parcul orașului Cluj: **500 și 5000 m seniori** — Adrian Ciobanu (Agronomia) 50,1 și 10:31,4; **500 m senioare** — Maria Nagy (C.S.M.) 62,5; **500 și 3000 m juniori I** — Ștefan Simon (C.S.M.) 50,5 și 6:13,3; **500 și 1500 m** — Clara Mike (C.S.M.) 59,5 și 3:53,2; **500 m juniori II** — Ion Cantor (C.S.M.) 53,0; **1500 m juniori II** — Augustin Demeter (Agronomia) 3:03,2; **500 m junioare II** — Minela Bilc (Agronomia) 65,2 **1500 m junioare II** — Carmen Rad (C.S.M.) 4:28,5; **300 și 500 m copii I** — Ștefan Anton (C.S.M.) 37,0 și 59,2; **100 și 300 m copii II** — Ștefan Erdősi (C.S.M.) 13,7 și 42,2.

Antrenament public al lotului de box

SIBIU, 21 (prin telefon). — În fața a 1 000 de spectatori, lotul olimpic a susținut în sala Școlii sportive ultimul antrenament din ciclul de pregătire pentru viitoarele confruntări. Pugiliștii s-au întrecut ca în partidele oficiale, remarcîndu-se perechile: Cuțov — Zilberman, Dobrescu — Mocanu, Covaci — Vornicescu, Stump — Peter. În celelalte partide demonstrative s-au întîlnit: Ivan — Moraru, Mihai — Ganea, Vasile Antoniu — Ciochină, Năstac — Györfi, Cojan — Boboc.

Ilie IONESCU-coresp.

A 8-a întîlnire feminină de șah Iugoslavia—România a prilejuit o luptă dîrză

În domeniul șahului feminin, România și Iugoslavia ocupă locuri fruntașe pe plan mondial. Rivalitatea dintre reprezentativele celor două țări se desfășoară de multă vreme, cu succese alternante, atît în cadrul campionatului mondial pe echipe (Olimpiada feminină de șah) cît și în cadrul tradiționalelor meciuri pe care și le dispută la fiecare doi ani.

Seria acestor întîlniri s-a desfășurat pînă acum sub semnul unui sensibil echilibru de forțe, fiecare echipă prezentîndu-se la recenta întîlnire de la Sarajevo cu cîte trei victorii, un meci terminîndu-se la egalitate. Această a opta confruntare s-a desfășurat sub semnul unei deosebite ambiții de ambele părți, nici una dintre echipe nedorind să lase balanța să se încline în defavoarea sa.

De data aceasta meciul s-a disputat, pentru prima oară, în 4 tururi, deci au fost susținute în total 32 partide. Lupta a fost extrem de dîrză, scorul fluctuînd puternic de la o zi la alta. Fiecare echipă a cîștigat cîte 2 tururi (cu 5—3 și 5½—2½), întrecerea terminîndu-se, după disputarea cîtorva dificile partide întrerupte, printr-un rezultat de egalitate: 16—16.

Tabela anexată indică rezultatele individuale obținute. Am vrea să subliniem că nu s-au înregistrat decît 2 scoruri de 3—1, în mod surprinzător la mesele 1 și 3. Campioana noastră, Elisabeta Polihroniade, n-a fost în cea mai bună formă și s-a lăsat întrecută într-o confruntare în care tensiunea nervoasă a jucat un rol mai mare decît forța șahistă propriu zisă. În schimb Gertrude Baumstark, con-

IUGOSLAVIA-ROMÂNIA: 16 - 16

1	M.Lazarevici	- E.Polihroniade	1 - 0	½ - ½	1 - 0	½ - ½
2	K.Jovanovici	- A.Nicolau	0 - 1	½ - ½	1 - 0	½ - ½
3	T. Belamarici	- G.Baumstark	0 - 1	0 - 1	½ ½	½ - ½
4	G.Jovanovici	- S.Makai	1 - 0	½ - ½	0 - 1	0 - 1
5	A.Pihaljci	- M.Teodorescu	1 - 0	½ - ½	½ - ½	½ - ½
6	V.Kalchbrenner	- M.Juncu	½ - ½	0 - 1	1 - 0	1 - 0
7	G.Kureș	- R.Reicher	½ - ½	½ - ½	½ - ½	0 - 1
8	B.Serianz	- M.Pogorevici	1 - 0	0 - 1		
9		- E.Chiș			1 - 0	
10		- E.Cogîlea				0 - 1
			5 - 3	2½-5½	5½-2½	3 - 5

firmînd succesul obținut în turneul de la Novi Beograd (terminat în preziua meciului) pe care l-a cîștigat cu brio, a depășit-o pe Tania Belamarici cu destulă ușurință.

Victorii în meciurile directe au mai obținut Suzana Makai (la Gordana Jovanovici) și Rodica Reicher (la Kureș), cu cîte 2½—1½, în timp ce Margareta Teodorescu și Margareta Juncu au fost întrecute cu același scor. La ultima masă, „combinata" noastră (Pogorevici, Chiș, Gogîlea) a terminat la egalitate meciul cu Serianz.

Nivelul jocului a fost suficient de ridicat, atît din punct de vedere tehnic, cît și ca ambiție sportivă. Disputat într-o atmosferă deosebit de prietenească, acest meci a dat loc unei întreceri de mare tensiune sportivă, cu partide interesante și aprig disputate, care fac cinste ambelor echipe. Din punctul de vedere al formației noastre, rezultatul de egalitate este echitabil și satisfăcător pentru un meci în deplasare. Aceasta nu înseamnă însă că nu trebuie să depunem toate eforturile pentru a cîștiga data viitoare.

S. SAMARIAN

F1. GHEORGHIU PIERDE TEREN

REYKJAVIK, 21 (Agerpres). — În runda a 11-a a turneului internațional de șah de la Reykjavik, marele maestru cehoslovac Vlastimil Hort l-a învins pe Torafsson, Olafsson pe Thorbergsson, iar Timman a cîștigat la Keene. Florin Gheorghiu a remizat cu islandezul Christjansson, rezultat consemnat și în partidele Stein — Kristinsson, Andersson — Tukmakov și Sigurjonsson — Solmundarsson.

În clasament conduce Hort (Cehoslovacia) cu 8½ puncte, urmat de Gheorghiu (România) — 8 puncte, Stein (U.R.S.S.) — 7½ puncte, Olafsson (Islanda) și Timman (Olanda) — cu cîte 7 puncte și o partidă întreruptă, Andersson (Suedia) — 6½ (1) puncte, Tukmakov (U.R.S.S.) — 6½ puncte, Keene (Anglia) — 5 (1) puncte etc.

BOXERII ROMÂNI LA MINSK

Au plecat la Minsk boxerii **I. Nicolau, I. Lungu, I. Mageri** și **M. Constantinescu,** care vor participa la un turneu internațional între 22 și 27 februarie. Sportivii noștri sînt însoțiți de antrenorul **Luca Romano** și de arbitrul A.I.B.A. **Constantin Chirilac.**

„TROFEUL MARTINI" LA SABIE A REVENIT LUI MICHELE MAFFEI

I. Pop (sferturi de finală) cel mai bine clasat dintre români

Competiția internațională de sabie pentru „Trofeul Martini" — începută la Bruxelles și încheiată la Anderlecht — a revenit campionului mondial **Michele Maffei** (Italia) după un baraj cu trăgătorul sovietic **Viktor Sidiak.** Clasamentul final se prezintă astfel: 1. Maffei (Italia) 4 v d.b.; 2. Sidiak (U.R.S.S.) 4 v d.b.; 3. Gerevich (Ungaria) 3 v; 4. Nazîmov (U.R.S.S.) 3 v; 5. Pawlowski (Polonia) 1 v; 6. Vallée (Franța) 0 v.

Dintre trăgătorii români, cea mai bună comportare a avut-o tînărul clujean **Ionel Pop** care a ajuns pînă în sferturile de finală ale turneului cînd a fost eliminat împreună cu o serie de „ași" ai planșei ca Vinokurov, Horvath ș.a. Ceilalți sportivi români au evoluat astfel: Vintilă și Popescu — pînă în 16-imi de finală, iar Culcea și Nicolae pînă în „optimi".

TELEX ● TELEX ● TELEX ● TELEX

Reprezentativa de hochei pe gheață a R.P. Chineze, care se pregătește în Europa pentru campionatele mondiale (grupa C), a jucat în Suedia cu formația Mariestads. După un joc spectaculos, partida s-a încheiat la egalitate: 4—4 (2—1, 2—1, 0—2). Golurile formației R.P. Chineze au fost înscrise de Cen Senping, Pi Ciun-hua și Vang Ciun-sien (3).

■

Proba masculină de slalom uriaș din cadrul concursului internațional de schi (contînd pentru „Cupa Europei") de la Saalfelen s-a încheiat cu victoria sportivului austriac Hubert Berchtold, cronometrat cu timpul de 2:28,33. Pe locul secund s-a clasat compatriotul său Franz Klammer — 2:28,69, urmat de elvețianul Erik Fleutry — 2:29,11 și italianul Ilario Pegorari — 2:29,65.

■

Cu prilejul unui concurs internațional atletic de sală, desfășurat la Salt Lake City (Utah), tînărul sportiv texan Fred Debernardi (123 kg, 1,95 m înălțime) a cîștigat proba de aruncarea greutății cu performanța de 20,68 m. În cursa masculină de 60 yarzi, pe primul loc s-a clasat sprinterul american Errol Stewart cu timpul de 6,0, urmat de compatriotul său H. Jackson — 6,1. Proba de 60 yarzi garduri a revenit lui Dan Redfrearn (SUA) în 7,2.

■

În cursa ciclistă de șase zile, care se desfășoară în prezent pe velodromul acoperit din Milano, conduce perechea Gimondi (Italia) — Renz (R.F. a Germaniei) cu 206 p. îi urmează cuplurile F. Pfenninger — Spahn (Elveția) — 195 p. Motta (Italia) — Sercu (Belgia) — 95 p și Bugdahl — Kemper (R.F. a Germaniei) — 43 p.

Cea de-a 15-a ediție a Turului ciclist al Sardiniei se va desfășura între 27 februarie și 2 martie de-a lungul a 3 etape care vor însuma 862,500 km. Prima etapă va avea loc pe ruta Roma — Civitavecchia (153 km), Ultima etapă se va desfășura pe traseul Sarrari-Santa Teresa de Gallura (145,600 km).

■

Campionatul vest-german de ciclocros, desfășurat la Stuttgart, s-a încheiat cu victoria lui Rolf Wolfshohl. Este pentru a treia oară cînd Wolfshohl cucerește titlul. Pe locul secund s-a clasat Karl Heinz Kunde, iar locul trei a fost ocupat de Dieter Puschel. Întrecerea rezervată amatorilor a fost cîștigată de Wolfgang Renner.

■

Peste 150 de rutieri au luat startul în tradiționala competiție internațională „Marele premiu al orașului Cannes", concurs care marchează deschiderea sezonului ciclist în Franța. Victoria a revenit italianului Roberto Poggiali, care l-a întrecut la sprint pe francezul Michel Perrin. Pe locul trei — la 47 sec., de învingător — s-a clasat italianul Perletto Giuseppe.

■

Campionul mondial de box la cat. semimijlocie (clasa juniori), argentinianul Nicolino Locche, l-a întîlnit într-un meci amical pe compatriotul său Nicolas Arkuszin. Locche a obținut o confortabilă victorie la puncte.

■

Campionul european de box la categoria grea, spaniolul Jose Manuel „Ibar" Urtain, a acceptat să-l întîlnească pe ringul din Madrid pe portoricanul Joe King Roman. Meciul se va desfășura la 3 aprilie la Porto Rico.

Redacția și administrația: București, str. Vasile Conta nr. 16; telefoane: centrală 11.10.05, secția corespondenți 11.51.09, interurban 72 și 286; telex: sportrom buc. 180, Tiparul „I. P. „Informația", București 40.368

PROLETARI DIN TOATE ȚĂRILE, UNIȚI-VĂ!

Sportul

ZIAR AL CONSILIULUI NAȚIONAL PENTRU EDUCAȚIE FIZICĂ ȘI SPORT

ANUL XXVIII — Nr. 6975 | 4 PAGINI 30 BANI | Miercuri 23 februarie 1972

ÎN ȘCOLILE SPORTIVE CRESC NU NUMAI CAMPIONI, DAR ȘI VIITORII CETĂȚENI DE NĂDEJDE AI ȚĂRII

Școlile sportive au apărut ca o necesitate obiectivă de a canaliza aptitudinile pentru sport a elevilor. Un fel de fericită suplimentare numerică a cluburilor deja existente și, concomitent, o formulă de organizare mai adecvată, un fel de braț prelungit al școlii propriu-zise, cu legătură organică și mișcare sincronă. Ministerul Educației și Învățămîntului și federațiile de specialitate au perseverat, numărul școlilor sportive a crescut într-o progresie mai mult decît mulțumitoare. Școala sportivă nr. 4 din București (cu profil de atletism) este una din aceste unități din rețeaua sportului școlar de performanță, sub culorile ei activînd aproape O MIE de elevi.

Aveam în față pe directorul școlii, **prof. Zoltan Benedek** și pe secretarul organizației de partid, **prof. Nicolae Mitu.** Voiam să deslușim împreună, într-o discuție sinceră și pe îndelete, fenomenul pe care-l bănuiam obligatoriu și important: **puntea de legătură între performanță și educație, spațiul obiectiv între truda cu haltere sau nădușeala alergării și gingășia modelării unor caractere în plină formare.** Sîntem datori de aceea, să afișăm statistica rezultatelor pur sportive și în aceeași măsură să investigăm și laboratorul unde se oțelește voința, se strunește zburdălnicia exagerată și se plăsmuiește conștiința puilor de om. Căci la urma urmei, ce reprezintă aceste școli sportive? Dacă am încerca o figură de stil, școlile sportive nu înseamnă, în ultimă instanță decît o latură a triunghiului familie-școală-activitate extrașcolară, în aria căruia vechiul „mens sana in corpore sano" își sporește mereu valoarea de circulație.

Ei bine, Școala sportivă nr. 4 se mîndrește astăzi cu 24 de titluri de campioni naționali (în 1971), cu 30 de victorii în diverse concursuri republicane, cu 138 de medalii obținute și 72 de recorduri naționale. Din această școală, înființată în 1968, au promovat în sportul de mare performanță **Carmen Ionescu, componenta lotului olimpic la proba de aruncare a discului, Elena Mirza, maestră a sportului, pretendentă la un loc pe podium în concursurile interne de pentatlon și 100 m garduri, Sandu Mitrofan, component al echipei naționale de ștafetă 4 x 100 m, Ion Iaru, al 5-lea performer al țării la aruncarea ciocanului.** Directorul Zoltan Benedek ne cita aceste exemple cu mină satisfăcută: ar fi continuat poate, dar l-am întrerupt, căci exemplele ni s-au părut edificatoare. A închis dosarul prețios, mîngîindu-i coperta cu mîna sa aspră, care pe vremuri stringea mînerul vîslei în schifu cu care cîștiga campionate naționale. Profesorul Nicolae Mitu a intuit întrebarea care s-ar fi înlănțuit firesc.

— **Vreți să știți realizările noastre**

Ion CUPEN

(Continuare în pag. a 2-a)

CONCURS DE VERIFICARE A POPICARILOR PENTRU C. M.

A început ultima etapă a pregătirilor efectuate de popicarii români în vederea campionatelor mondiale de la Split, programate la sfîrșitul lunii mai. Astfel, azi are loc pe pistele automatizate de la Mangalia Nord, un nou concurs de verificare, la care au fost convocați următorii sportivi: Cornelia Petrușcă, Christa Szöcs, Elena Trandafir, Florica Neguțoiu, Elena Cernat, Ana Petrescu, Margareta Bordei, Ildiko Grozăvescu, Erika Szász, Rozalia Ștefuț, Ion Micoroiu, Ludovic Martina, Ion Ștefuț, Petre Purje, Dumitru C. Dumitru, Gheorghe Silvestru, Ludovic Kiss, Ilie Băiaș, Iosif Tismănaru și Constantin Rădulescu. Se joacă la probele clasice de 100 bile mixte femei și 200 bile mixte bărbați.

HANDBALIȘTII ROMÂNI S-AU REÎNTORS DIN TURNEU

Jocurile din Franța — o verificare serioasă

O convorbire telefonică cu redacția cotidianului sportiv parizian L'EQUIPE ne-a dat posibilitatea de a afla unele amănunte legate de evoluția handbaliștilor români în cele două partide recent cîștigate cu reprezentativa Franței la Caen și St. Maur. Specialistul în handbal al acestui ziar, GUY GAUBERT, ne-a precizat că selecționata țării gazdă, pregătindu-se pentru apropiatul turneu de calificare în vederea J.O., a etalat întregul său potențial, dorind, firește, să realizeze nu o simplă întîlnire amicală, ci un veritabil test.

Ceea ce a impresionat, în primul rînd, la evoluția handbaliștilor noștri a fost buna organizare a jocului în apărare, siguranța cu care ei au făcut față atacurilor variate ale gazdelor, capacitatea fizică generală manifestată în cele două meciuri, ambele cîștigate, după cum se știe, de reprezentativa României. Dacă în această direcție lucrurile s-au prezentat bine, în schimb în privința ofensivei, echipa română nu a arătat lucruri deosebite. Semnificativ în acest sens este faptul că în prima partidă, timp de 15 minute (din min. 3 pînă în min. 18), handbaliștii români n-au înscris nici un gol, formația franceză (conducînd cu 3—1 o bună perioadă de timp. Deși sînt în cert progres, **Kicsid** și **Gunesch** nu au atins încă valoarea unor foarte buni realizatori. O notă bună pentru valoarea jocului prestat în atac de unii dintre tinerii jucători introduși în lot în toamna anului trecut: **Bota, Voinea** și **Cosma.**

★

Aseară, cu avionul TAROM, selecționata masculină de handbal a țării noastre, s-a reîntors în Capitală. După un scurt răgaz, handbaliștii români se vor alinia la startul celei de a XIII-a ediții a „Trofeului Carpați", care începe săptămîna viitoare la Ploiești.

De mîine, la Piatra Arsă,

CAMPIONATELE NAȚIONALE DE SCHI-FOND

Programate inițial la Bușteni, campionatele naționale de schi-fond — silite de condițiile atmosferice nefavorabile ale acestei ierni — au urcat la altitudine. Ele vor începe mîine și vor avea ca loc de disputare, platoul Bucegilor. Locul este binecunoscut de fondiștii noștri fiindcă aici, în jurul cabanei Piatra Arsă, ei încep și termină de obicei sezonul alunecărilor. De altfel, antrenamentele la altitudine — în condițiile deficitului de oxigen — devin tot mai mult o metodă de pregătire și nu este exclus ca, în viitor, acest platou, pe care zăpada rămîne șase luni din an, să fie tot mai căutat de fondiști, chiar dacă vînturile sînt uneori greu de înfruntat.

Trebuie să recunoaștem, însă, că disputarea actualelor campionate naționale la 2000 m altitudine este o soluție in extremis, care va pune schiorilor fondiști destul de multe probleme. Cum însă condițiile vor fi pentru toți aceleași, tot cei mai buni au șanse de a intra în posesia invidiatelor titluri. Cine vor fi aceștia? Mai mult ca oricînd este greu de făcut pronosticuri. Pe de o parte, fiindcă generația fruntașilor din ultimii ani este asaltată de o serie de tineri, pe de altă parte, datorită prezenței la startul probelor a biatliniștilor, hotărîți să demonstreze că pot lupta de la egal cu fondiștii „clasici" și chiar să învingă. Acest duel va fi de altfel principala atracție a campionatelor de la Piatra Arsă. Reamintim campionii de anul trecut care își apără de mîine titlurile: Gh. Cîncu (A.S.A. Bv.) la 15 km, N. Sfetea (A.S.A. Bv.) la 30 km, și A. S. Armata Brașov (la ștafeta 4x10 km).

Campionatele naționale ale schioarelor senioare și cele de tineret, ce trebuiau să se țină în paralel cu cele ale senioarelor au fost aminate pentru a se da posibilitate tuturor favoriților să fie prezenți la start.

Programul campionatelor naționale de seniori este următorul:

Joi 24 februarie: 30 km;
Sîmbătă 26 februarie 15 km;
Duminică 27 februarie 4x10 km.

Nicolae Sfetea, component de bază al echipei A.S.A. Brașov, campionul de anul trecut în proba de 30 km fond, își va apăra titlul pe traseele din jurul cabanei Piatra Arsă.

Foto: V. SECĂREANU

Echipa feminină a României participă la campionatele internaționale de tenis de masă ale R.F. a Germaniei și Angliei

Joi, urmează să plece la Hagen (R. F. a Germaniei) jucătoarele de tenis de masă **Maria Alexandru, Eleonora Vlaicov** și **Carmen Crișan,** însoțite de antrenoarea **Ella Constantinescu.** Sportivele noastre vor concura la „internaționalele" R. F. a Germaniei, programate vineri, sîmbătă și duminică.

Apoi, jucătoarele românce vor evolua la Brighton, între 2 și 4 martie, la campionatele internaționale ale Angliei.

PARTIDA DE AZI CU OLIMPIAKOS VOLOS ÎNCHEIE TURNEUL LOTULUI DE FOTBAL

● **Tricolorii au coborît... din nori!** ● **În sfîrșit, tot efectivul complet** ● **Triplul dribling al lui Dumitrache de la Guadalajara este celebru și aici**

VOLOS, 22 (prin telefon, de la trimisul nostru special).

Azi dimineață, tricolorii au coborît... din nori, și expresia nu are nimic figurativ în ea. De la **„Xenia Portaria"**, hotelul renumit în întreaga Grecie, acolo unde iarna sînt căutate deliciile sportului alb, iar vara liniștea și deplina curățenie a aerului, delegația noastră a pornit înconjurată de nori pentru a se stabili la altitudinea zero, pe malul mării. De la ferestrele lui **„Galaxy Hotel"**, admirăm intrările și ieșirile pline de eleganță ale vaselor de tonaj redus, ale yachturilor și micilor ambarcațiuni de turism din portul Volos. Viața de port ne încorjoară și am făcut întradevăr în cîteva zeci de minute o trecere din atmosfera localității alpine în acea de trepidație a orașelor marine. Dar comoditatea și tihna internaționalilor noștri sînt asigurate, hotelul fiind izolat pe o stradă laterală, ferită de zumzetul și pulsația cheiului.

Toți jucătorii sînt refăcuți. Pentru întîia oară de la duminica aceea de pe stadionul Mithat Pașa, a răspuns prezent la antrenamentul de marți dimineața întregul efectiv. Pentru ultima partidă a turneului, cu Olimpiakos Volos, se preconizează, în această situație, următoarea formație: **Adamache-Anca, Lupescu, Dinu, Deleanu, Dumitru, Radu Nunweiller, Lucescu, Dobrin, Dumitrache, Iordănescu.** Sigur că vă miră posibilitatea utilizării lui Anca pe postul de fundaș dreapta. Se ur-

Eftimie IONESCU

(Continuare în pag. a 3-a)

Carol Corbu, care sîmbătă la Moscova a cîștigat primul mare duel al anului la triplusalt (l-a învins pe Saneev) pregătește viitoarele mari performanțe și cu ajutorul... halterelor.

Foto: TH. MACARSCHI

SÎMBĂTĂ ȘI DUMINICĂ, LA „23 AUGUST"

A V-a EDIȚIE A COMPETIȚIEI INTERNAȚIONALE ATLETICE INDOOR „CUPA DE CRISTAL"

Atleți și atlete din 12 țări vor participa, sîmbătă și duminică, la cea de a V-a ediție a „CUPEI DE CRISTAL", competiție internațională indoor găzduită de sala de la „23 August".

Bucurîndu-se de tot mai mult prestigiu în lumea atletismului, intrînd în tradiția marilor întreceri indoor, „CUPA DE CRISTAL" — test important înaintea „europenelor" de la Grenoble — reunește la startul celor 12 probe numeroase vedete. Drehmel, Stecher, Nordwig, Komar, Inkpen, Rechner, Proskova, Komka, Rudolf, Kapes, Adam, Patronis — sînt numai cîteva dintre celebritățile care vor evolua pe covorul sintetic de la „23 August". Fără îndoială, printre protagoniști se vor afla și reprezentanții atletismului nostru, în frunte cu Carol Corbu, performerul anului la triplusalt.

Programul celor două zile de întreceri este următorul:

SÎMBĂTĂ: **60 m (f) serii, prăjină, triplusalt** — de la ora 16, **60 m (b) serii** — de la ora 16,25, **60 m (f) finală** — la ora 16,50, **60 m (b) finală** — la ora 17, **înălțime (b), lungime (f), greutate (f)** — de la ora 17,15.

DUMINICĂ: **60 mg (f) serii** — de la ora 16, **60 mg (b) serii** — de la ora 16,20, **60 mg (f) finală** — de la ora 16,50, **60 mg (b) finală** — de la ora 17,20, **înălțime (f), lungime (b) și greutate (b)** — de la ora 17,30.

Pentru majoritatea participanților la „internaționalele" indoor — și îndeosebi pentru sportivii români — concursul reprezintă o ultimă posibilitate de îndeplinire a standardurilor de participare la campionatele europene.

TINERETUL UNIVERSITAR SOLICITĂ O AMPLĂ ACTIVITATE SPORTIVĂ; CUM ESTE ÎNDEPLINITĂ ACEASTĂ DORINȚĂ?

Interviul nostru cu tov. TITUS DEAC, șeful comisiei sport-turism a Consiliului U. A. S. R.

Este cît se poate de firesc ca educația fizică și sportul să fie considerate activități extrem de importante, mijloace eficiente în formarea multilaterală și educarea generală a tineretului nostru universitar. Să adăugăm, de asemenea, faptul că în rîndurile celor peste 100 000 de studenți educația fizică și sportul îndeplinesc și o funcție specifică, aceea de compensare, de stimulare a muncii profesionale, prin excelență statică și desfășurată într-un mediu închis. In raport cu aceste obiective și pentru îndeplinirea lor, U.A.S.R. desfășoară o susținută activitate propagandistică, de organizare nemijlocită a unui complex de manifestări sportive, cît mai accesibile, de sprijinire a sportului de performanță, pentru întărirea bazei materiale. Un obiectiv fundamental îl constituie, îndeosebi după apariția documentelor de partid din anul trecut, educarea tineretului sportiv universitar, în primul rînd a sportivilor de performanță.

În dorința de a cunoaște cîteva din preocupările actuale, concrete, ale U.A.S.R. în domeniul educației fizice și sportului, ne-am adresat tov. Titus Deac, șeful comisiei sport-turism din cadrul acestei organizații, care a răspuns cu amabilitate întrebărilor noastre.

— Care sînt mijloacele principale prin care vă propuneți să cuprindeți un număr sporit de studenți în practicarea exercițiilor fizice și sportului?

— Calendarul competițiilor de masă este, după cum se știe, deosebit de vast, mai ales dacă avem în vedere și acțiunile inițiate la nivelul centrelor universitare. Mă voi referi, de aceea, doar la cîteva din aceste mijloace cu mare eficiență. Cum ar fi, de exemplu, tradiționala competiție dotată cu „Cupa anilor I" (peste 24 000 de participanți în 1971), campionatele universitare — organizate la 15 ramuri de sport — care anul trecut au cuprins 52 000 de studenți, sau întrecerile de mare interes inițiate de I.M.F., Institutul Politehnic, I.E.F.S., Institutul de construcții și numeroase alte instituții de învățămînt superior din întreaga țară. Este, însă, cum spuneam, o prezentare incompletă a activității competiționale de masă din sportul universitar.

— Reținem precizarea și, la rîndul nostru, subliniem preocupările sporite manifestate în aproape toate centrele pentru organizarea unor întreceri mai atractive, care să răspundă în mai mare măsură dragostei pentru sport a studenților. Cadrul activității de educație fizică și sport este, însă mai larg...

— Fără îndoială. Oricît de numeroase, competițiile nu pot satisface integral multiplele cerințe ale educației fizice și sportului în mediul universitar. De aceea, în prezent se pune un accent deosebit pe îmbunătățirea conținutului și formelor de practicare a exercițiilor fizice în complexele studențești. Se apreciază, de altfel, că aceste activități — bine coordonate cu bugetul timpului liber al studenților și cu capacitatea bazelor existente — reprezintă soluția cea mai eficientă pentru ca, într-adevăr, educația fizică și sportul să-și îndeplinească funcția.

Dan GÂRLEȘTEANU

(Continuare în pag. a 3-a)

CARENȚE DE ORDIN FIZIC LA PRIMA ETAPĂ

Cum dinamizăm acțiunile luptătorilor?

Prima etapă a campionatului diviziei A la lupte greco-romane, disputată duminică, a reliefat o serie de aspecte tehnice, organizatorice, de comportament și de arbitraj. Lucrurile nu sînt grave, dar dacă federația nu ia măsuri ele pot genera unele neajunsuri în disputarea întrecerii.

Fiind la început de campionat, echipelor, luptătorilor nu li se poate pretinde prea mult, adică să aibă orientare tactică, pregătire tehnică ireproșabilă. În schimb, se poate cere ca sportivii să aibă condiție fizică pentru cele 9 minute de luptă, iar antrenorii cît și arbitrii să se comporte regulamentar.

La București, de pildă, unde au avut loc trei reuniuni (deci aici au evoluat jumătate din cele 18 formații) s-a constatat că numeroși sportivi nu au încă „suflu" pentru un meci întreg, mulți dintre combatanți se aflau în... sete de oxigen încă de la sfîrșitul reprizei secunde, terminînd cu greu pe a treia. În majoritatea confruntărilor, ritmul de luptă a scăzut mult în reprizele 2 și 3. Așa se explică, de pildă, numărul mare de tușuri (16) în triunghiularul **Dinamo — C.F.R. Timișoara — Olimpia Satu Mare,** sau o parte din descalificările duble dictate de către arbitri la gala **Steaua — Rapid — Metalul.** Cuplurile, din lipsă de condiție fizică, parcă s-au înțeles și, spre sfîrșitul fiecărei runde, se odihneau, împingîndu-se reciproc, simulînd lupta. Apoi, Metalul, care în mod surprinzător a pierdut întîlnirea cu Rapid (este adevărat că s-a prezentat cu cîteva indisponibilități), a avut la categoriile mici și mari sportivi deficitari în domeniul pregătirii fizice. În mod pregnant s-a văzut aceasta la unul dintre oamenii de bază ai echipei, C. Penciu (cat. semimijlocie — 82 kg), care în meciul cu I. Gabor (Steaua) a fost descalificat, împreună cu adversarul său, pentru lipsă de combativitate, și apoi declarat învins de către rapidistul T. Ignătescu, cu toate că nici acesta n-a avut resurse fizice excelente, dar s-a putut mobiliza pentru un finiș susținut. La categoriile mari (semigrea și grea, 100 kg, respectiv, +100 kg) dintre toți cei șase sportivi care au concurat în sala Steaua, doar la N. Neguț, component al lotului olimpic, nu s-au observat deficiențe în pregătirea fizică. Ceilalți s-au mișcat greu, nu au inițiat aproape de loc

Toma RABȘAN

(Continuare în pag. a 2-a)

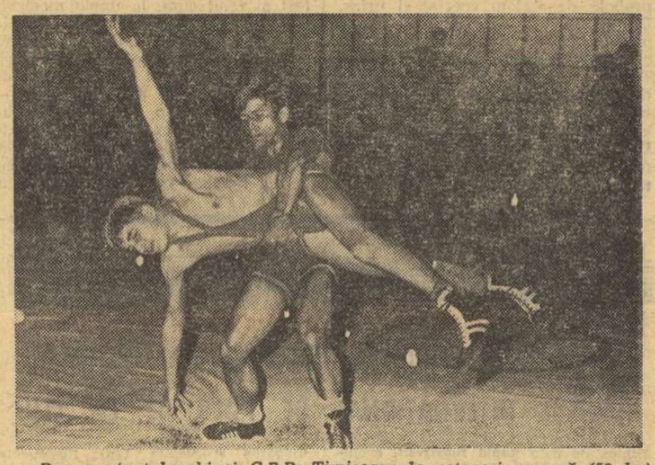

Reprezentantul echipei C.F.R. Timișoara la categoria muscă (52 kg) I. Matu s-a lăsat prins într-un supleu de către dinamovistul I. Gibu și cu toată opoziția nu va mai găsi priză pentru evitarea tușului.

Foto: Paul ROMOȘAN

SCHIMBUL DE MÎINE AL HOCHEIULUI ROMÂNESC SE PREGĂTEȘTE, SPERĂ ȘI PROMITE

Sîntem, fără îndoială, intens preocupați de problemele pe care le ridică pregătirea echipei noastre naționale de hochei, chemată să ia parte între 24 martie și 2 aprilie la întrecerile grupei B a campionatului mondial. Ne apasă griji și necazuri. Căutăm formule și soluții. Calculăm, de pe acum, punctele pe care selecționata României le-ar putea realiza în această confruntare devenită tot mai puternică, tot mai grea.

Dar, chiar și cu preocupări atît de mari, nu avem dreptul să-i uităm pe cadeții pucului și ai crosei, care — în perioada cînd la București va avea loc seria secundă a campionatului mondial — se vor afla în Elveția, la Lyss, într-o competiție de anvergură; *grupa B a campionatului european de juniori.*

La ediția trecută, echipa noastră triumfa în această întrecere, ocupînd locul I în turneul final organizat pe patinoarul „23 August" din Capitală. După cum se știe, formația română a renunțat la dreptul pe care-l avea de a promova în grupa A, din motivul că mai mult de jumătate din componenții lotului de atunci depășeau — anul următor — vîrsta junioratului.

★

Misiunea de a construi o nouă echipă, a fost încredințată, pentru

Valeriu CHIOSE

(Continuare în pag. a 4-a)

București 1970: *reprezentativa de hochei (juniori) a României pe prima treaptă a podiumului campionatului european (grupa B)*

Foto: Dragoș NEAGU

PREDEALUL STUDENȚILOR, STUDENȚII PREDEALULUI...

● Șapte sute de studenți învață să schieze ● Pe pirtie de la 7,30 la ora 10 seara ● Dansul un bun exercițiu pentru lecțiile de schi

PREDEAL (Prin telefon de la trimisul nostru).

La Predeal ninge cu fulgi aproape tot atît de mari ca aceia pe care i-ați văzut, probabil, duminică la transmiterea filmului Olimpiadei de la Sapporo. Nici nu se puteau condiții mai bune pentru cei aproape 700 de studenți veniți din toate centrele universitare ale țării să se inițieze, să se perfecționeze sau (ne referim la așii acestui sport) să-și iuimească, pur și simplu, colegii cu coborîrile pe pîrtia de la Clăbucet.

Cu alte cuvinte ne aflăm într-o tabără de schi. Ministerul Educației și Învățămîntului și Uniunea asociațiilor studențești au continuat și în această vacanță excelenta inițiativă, începută cu cîțiva ani în urmă, anume de a-i învăța pe studenți să schieze.

— Am considerat util — ne spunea tovarășul Cornel Pacoste, *prim secretar al Comitetului de partid al Centrului universitar București — ca din numărul total al taberelor actualei vacanțe, cîteva să fie profilate în exclusivitate pe schi. Răspundem astfel, dorinței majorității studenților dornici să practice acest frumos și util sport.*

Să încercăm, după ce am aflat aceste cîteva detalii, să „citim" jurnalul unei zile de tabără. După cum ne spunea profesorul Mircea Solomon, *directorul taberei, este pentru prima dată cînd un program obligatoriu este respectat cu minuțiozitate. Și aceasta pentru simplul motiv că obligațiile zilnice ale celor veniți la Predeal constau în a ieși pe pîrtie, atît dimineața cît și după amiază. Că într-adevăr așa stau lucrurile, aveam să ne convingem singuri. Duminică, înainte de ora 7,30, din mulțimea de studenți aflați pe pîrtie ne-am oprit în dreptul cîtorva medicinișți de la Tg. Mureș. Unul dintre ei, bronzat de parcă atunci ar fi venit din tabăra de la Costinești, se recomandă* Andrei Vitalyos. *Este în anul VI și ne mărturisește că nu a vrut să piardă prilejul de a veni și în acest an în tabăra de schi și de a participa pentru a patra oară consecutiv la „Cupa U.A.S.R.": „Fiind în ultimul an, nu voi mai putea veni și în 1973 într-o tabără studențească. Dar sînt sigur că nu mă voi despărți nici de schi, nici de colegii mei mai mici care abia au prins gustul acestui frumos sport".*

La vila „Porumbița" locuiesc, printre alții, și studenții de la I.P.G.G. București. Doina Cărăgui *din anul IV nu a învățat pînă acum să schieze. Dar nu rezistă tentației de a face o vizită de... recunoaștere pe pîrtie, încă înainte de a-și fi procurat schiurile. Primul contact cu zăpada înghețată a însemnat și prima lecție: o căzătură. Colegii, studenții de la alte facultăți rîd, dar nici unul nu face vreo ironie pe seama întîmplării viitoarei întîlniri. Știu că ar putea păți și ei la fel...*

Pînă seara tîrziu ar tot vrea să rămînă studenții pe pîrtie. Iar mulți dintre ei chiar rămîn. Și ce poate fi mai frumos decît o coborîre la lumina reflectoarelor, o coborîre la capătul căreia ești întîmpinat cu un „bravo" sincer sau (dacă ai căzut) cu un „mai încearcă o dată"?

O tabără studențească fără seri de dans, să recunoaștem, este de neconceput. Nici de la Predeal această anexă... obligatorie nu lipsește. Mai mult, unii sînt de părere că mișcările de dans sînt un bun exercițiu pentru lecțiile de schi de a doua zi. Pot fi contraziși această cu vreun argument? Se înțelege că nu.

Ion GAVRILESCU

JURNAL DE VACANȚĂ

CICLISM

PRINTRE ROȚI ȘI PEDALE

MIINE, CURSĂ PE CIRCUIT ÎN CAPITALĂ

Miine are loc în Capitală prima cursă ciclistă pe circuit. Alergătorii din loturile naționale se vor întrece pe circuitul din cartierul Tei—Toboc (str. Petricani) — start la ora 16 — de-a lungul a 60 km (15 ture). După această cursă și după cea de duminică (Ploiești — varianta Buftea, 70 km, start de la km 7) se va definitiva formația României care va participa la „Turul Algeriei".

ANDREI SUCIU — ÎNVINGĂTOR LA BRAȘOV

Duminică dimineață s-a desfășurat pe ruta Brașov — Fundata — Brașov (78 km) o întrecere de fond. La startul ei s-au aliniat 26 de concurenți, printre care și cicliștii susceptibili de a fi selecționați în echipa pentru „Turul Algeriei". Pe prima parte a cursei a bătut vîntul din față, acest impediment adăugîndu-se dificultăților urcușurilor. Întrecerea a prilejuit numeroase detașări. Cea decisivă a fost „opera" rutierilor **Al. Sofronie, A. Suciu, St. Szekely, Cr. Tudoran** și **C. Gonțea**. De altfel, acești cinci alergători și-au disputat și sprintul final. Iată clasamentul:

1. ANDREI SUCIU (DEZROBIREA BRAȘOV) a parcurs 78 km în 2h 15:12 (m.o. 34,620 km); 2. Cristian Tudoran (Steaua); 3. Const. Gonțea (Steaua); 4. Ștefan Szekely (CSM Cluj); 5. Alex. Sofronie (Dinamo) — același timp; 6. Ștefan Suciu (Dezrobirea Brașov) 2 h. 19:51; 7. Const. Ciocan (Dinamo) — același timp; 8. Mihai Hrisoveni (CS Brăila) 2 h. 24:32; 9. Virgil Mircea (Metalul Plopeni) — același timp; 10. Nicolae Andronache (Metalul Plopeni) 2 h. 34:35.

Deși s-au bucurat de condiții bune de pregătire, alergătorii de la Steaua (N. Gavrilă, I. Nagy, I. Gavril, St. Ene) au abandonat nejustificat.

CERC DE INIȚIERE ÎN CICLISM

La Școala generală 135 din cartierul Ferentari a avut loc un interesant experiment. Cu sprijinul conducerii școlii, antrenorii **Constantin Cîrjan** și **Dan Budișteanu** de la Școala sportivă nr. 3 au organizat probe de selecție pentru copiii dornici să practice ciclismul. S-au prezentat peste 50 de școlari. Celor prezenți, le-a vorbit din experiența sa, le-a demonstrat modul cum se rulează corect, fostul rutier, maestrul sportului **Gabriel Moiceanu**. Dintre cei care au participat la selecție, antrenorii au ales primii membri ai cercului care va funcționa în localul Școlii generale nr. 139. Sperăm că inițiativa se va extinde, că sportul cu pedale va cuceri noi adepți în rîndurile școlarilor.

Epistolele săptămînii

ÎN 11 ȚĂRI, MARCA „OLIMPIA"

Scrisoarea de care ne vom ocupa astăzi ne-a sosit de la Oradea, mai precis de la **Fabrica „Solidaritatea"** cunoscută și apreciată atît în țară cît și peste hotare (produsele ei se exportă în 11 țări) pentru calitatea pantofilor ce poartă marca „Olimpia".

Autorul scrisorii — **M. PETRE,** din str. Bărăganului nr. 25, ap. 2 Oradea — își propune, și reușește, să popularizeze activitatea asociației sportive din fabrica amintită care poartă numele de A.S. „Olimpia". Citim: **„Asociația noastră sportivă, are 9 secții pe ramură de sport (din care 8 afiliate) în cadrul cărora se desfășoară o vie activitate sportivă de masă și de performanță. La noi, aproape că nu există sfîrșit de săptămînă fără ca zeci și chiar sute de salariați și membrii lor de familie să nu efectueze excursii în frumoasele locuri ale județului Bihor: la Băile Felix, Stîna de Vale, peștera Meziad, stațiunea Tinca sau în orașele din apropiere — Arad, Cluj, Timișoara ș.a.".**

Citind în continuare scrisoarea, nu se poate să nu fi impresionat de dragostea ce există la „Solidaritatea" pentru sport, pentru mișcarea în aer liber, pentru întreceri, în general. La o competiție de mare amploare — „Cupa Pielarului", de pildă, — au fost angrenați peste 500 de salariați. Și cîte „duminici culturai sportive" nu s-au organizat aici? Nu lipsesc în asemenea ocazii nici întrecerile cu un puternic caracter de divertisment. De pildă trasul frînghiei și alergările în sac. Nu numai atît însă. La A.S. „Olimpia" există o echipă de polo și una de fotbal — ambele în divizia B — secție de radioamatoriști — în anii trecuți chiar cu campioni republicani — șahiști campioni interjudețeni, trăgători evidențiați în campionatele județene, singura echipă de ciclism din județul Bihor.

Autorul scrisorii ține să mai remarce: **„toate aceste rezultate s-au putut obține datorită unui mare număr de activiști obștești dintre care este greu să facem evidențieri. Totuși vreau să amintesc de tovarășii: Ioan Baciu, președintele asociației și directorul întreprinderii, Vasile Vereș, Andrei Sebesi, Grigore Pop, Carol Orban, Ștefan Maior, Ioan Nagy, Ilenrich Muller, Vasile Szabo, care merită evidențieri deosebite".**

Ce putem face altceva decît să felicităm pe membrii asociației „Olimpia" din Oradea pentru pasiunea lor față de sport. Adică pe cei care și-au confecționat însigne, cozoroace, panouri cu emblema asociației, pe cei ce formează o adevărată familie cu 3000 de cotizanți. Și ni se pare absolut firesc că acum se lucrează la proiectele pentru construirea unui complex sportiv al salariaților fabricii.

Modesto FERRARINI

VOLEI

REZULTATE DIN DIVIZIA B

Simbătă și duminică s-au desfășurat partidele primei etape a turului III, în divizia secundă. Iată cîteva dintre rezultatele înregistrate:

MASCULIN: Petrolul Ploiești-Vagonul Ploiești 3—2, Politehnica Iași-Constructorul Suceava 3—1, Aurora București-Locomotiva București 0—3, Electra București-Farul Constanța 3—1, Medicina București-Voința București 3—1, A.S.A. Sibiu-Constructorul Caransebeș 2—3, Electroputere Craiova-Politehnica II Timișoara 3—2, Explorări B.-Mare-C.F.R. Cluj 3—0.

FEMININ: Spartac București-I.T. București 1—3, Orizontul Bacău-Universitatea Iași 2—3, Progresul București-Confecția București 3—0, Flacăra roșie București-Politehnica Galați 3—1, Voința Constanța-Universitatea București 2—3, Sănătatea Tîrgoviște-Drapelul roșu Sibiu 1—3, Voința Brașov-Universitatea Craiova 0—3, Universitatea Cluj-Viitorul Bistrița 3—0, Medicina Tg. Mureș-Voința Oradea 3—1.

Cîteva dintre partidele acestei etape au fost amînate. Formația masculină Oțelul Galați s-a retras din divizie.

(Corespondenți: **V. Ștefănescu, I. Ionescu, I. Tănăsescu, I. Leizeruc, T. Costin, Gh. Tamaș, S. Albu, C. Gruia, M. Avanu, I. Iancu, I. M. Pocol și L. Chira**).

BOX

OLIMPICII FAC CROS ȘI... TAIE BUȘTENI CU GÎNDUL LA MÜNCHEN

22 de boxeri cu pretenții de a intra în grațiile antrenorilor, în vederea selecției pentru echipa olimpică, muncesc în aceste zile cu un mare elan. În etapa actuală a acumulărilor cantitative, grija lor de căpetenie este de a înmagazina cît mai multă forță și rezistență. În acest scop, „probabilii" participă la eroșuri cu și fără schiuri și sparg lemne, regim la care se supun cu mare plăcere. Se poate aprecia că, în această etapă, pregătirea fizică generală a olimpicilor este destul de ridicată.

Bineînțeles că din programul de antrenament nu lipsesc elementele specifice boxului, deoarece luna viitoare fiecare sportiv va susține 2—3 meciuri de verificare cu diferiți adversari din țară. Întîlnirile vor fi gradate în așa fel încît să prilejuiască valorificarea partenerilor de întrecere. Unii dintre boxeri, cum sînt Dobrescu, Zilberman, Cuțov, Pometcu, Antoniu Vasile, au și alte griji, legate de pregătirea examenelor liceale sau de intrare la facultate. Să sperăm că preocupările multiple ale selecționabililor se vor încheia cu reușite.

ION POPA
antrenor emerit

E grea munca la tăierea buștenilor, dar Pometcu nu se sperie, știind că așa se antrenau și marii campioni de altădată!

Foto: Horst BUCHFELNER

GONG!

● Sala Palatului Cultural din Lupeni a găzduit meciul amical dintre echipele Minerul (din localitate) și Minerul Moldova Nouă. Gazdele au cîștigat cu 12—10. Spectatorii (cca. 400) au fost satisfăcuți de calitatea meciurilor și, bineînțeles, de faptul că au avut posibilitatea să vadă, în sfîrșit, echipa favorită, care de mult timp nu mai evoluase în fața propriului public. Iată rezultatele tehnice: P. Toma (L) b. p. T. Chișcă, C. Laurian (L) egal cu E. Chișcă, Z. Munteanu (L) b. p. A. Constantin (decizie eronată), D. Székely (L) b. p. I. Pop, S. Cotigă (L) b. p. V. Bratie (decizie eronată), M. Șurubaru (L) b. ab. 3 C. Micșan, Gh. Radu (M. N.) b. ab. 2 M. Weiss, M. Toma (M. N.) b. p. I. Cercel, I. Dumitru (M. N.) b. ab. 2 T. Hentes, J. Apostolovici (M. N.) b. p. C. Luca, B. Mocanu (L) b. p. L. Varga.

N. BARBU, antrenor Minerul Lupeni

PREGĂTIRE FIZICĂ BUNĂ LA LOTUL DE TINERET

GALAȚI (prin telefon). — Prezența la Galați a selecționatei de tineret a suscitat un deosebit interes în rîndul iubitorilor de box din localitate, dovadă elocventă fiind tribunele arhipline.

Din păcate, gala nu o corespunde asteptărilor. Nivelul tehnic și spectacular al majorității celor 11 partide a fost surprinzător de slab, evoluția selecționabililor decepționîndu-ne.

Cu mici excepții (S. Cutov, I. Adam, V. Croitoru), elevii lui Tedy Niculescu au manifestat serioase lacune de ordin tehnic și tactic. Dar, ceea ce ne-a impresionat mai neplăcut a fost penetrabilitatea apărării, ușurința cu care selecționabilii au primit extrem de multe lovituri. De asemenea, R. Cosma, Dinu Condurat, C. Dumitrescu, I. Iliescu au dovedit o supărătoare imprecizie în lovituri.

În schimb, pugiliștii lotului au manifestat o excelentă pregătire fizică și o combativitate lăudabilă. Acestea au fost, de altfel, singurele elemente pozitive notabile.

Selecționata locală (majoritatea juniori) a opus o dîrză rezistență partenerilor de întrecere, solicitîndu-i intens. Numai lipsa de experiență și o pregătire fizică insuficientă, au făcut ca numărul victoriilor lor să nu fie mai mare.

Din cele 11 partide, au plăcut în mod deosebit următoarele: I. Adam — N. Movilă, C. Dumitrescu — Gh. Tîrlă, Iliescu — Bogdan.

În concluzie, gala de verificare a potențialului lotului nostru de tineret a fost utilă.

Telemac SIRIOPOL — coresp. județean

Sandu Mihalcea a pornit pe un drum greșit

Acum vreo 7—8 ani, în sala de antrenament a clubului Dinamo din șos. Ștefan cel Mare s-a prezentat la maestrul Géza Fürész un tînăr oacheș, firav și destul de timid. Antrenorul dinamovist l-a măsurat din priviri, a primit încuviințarea tacită a fratelui mai mare, Dumitru, și astfel și-a început ucenicia ca boxer Sandu Mihalcea.

Sedus de pregătire, dragostea pentru sportul cu mănuși, încrederea maestrului Fürész au făcut ca în scurt timp tînărul boxer să poată cocheta cu rezultatele de valoare, chiar cu performanța. După 3 ani de antrenamente, Sandu Mihalcea, a cucerit titlul de campion național la juniori, titlu ce i-a mai revenit încă doi ani la rînd.

Toți specialiștii pugilismului din țara noastră vedeau în acest tînăr (acum bine clădit) un viitor mare campion național și nu numai atît. O dată cu trecerea anilor, Sandu a fost inclus în echipa națională de juniori, apoi în reprezentativa de tineret, avînd mari perspective de a intra în prima echipă a țării.

Succesele înregistrate, unele de valoare internațională, au făcut însă din tînărul modest, ascultător și supus, o „vedetă" în sensul rău al cuvîntului. Campionatele europene de tineret se vor desfășura în această vară în România. Sandu Mihalcea a fost inclus în rîndul boxerilor ce se pregătesc în vederea importantului eveniment. Pregătirea a început-o de două ori ceilalți sportivi. În iarnă, Mihalcea s-a căsătorit, iar a doua zi a răspuns prezent la antrenament, fapt ce a încîntat pe antrenori și colegi. Dar, de la începutul lunii februarie comportarea lui S. Mihalcea s-a schimbat brusc. De atunci și pînă la 15 februarie, nimeni nu a știut nimic de el. Părinții erau îngrijorați, soția la fel, iar cei de la club nu prideau cu investigațiile privind soarta lui S. Mihalcea. Un antrenor l-a zărit într-un restaurant cu băutura în față și cu țigara în gură. Unii l-au văzut într-o mașină cu turiști străini etc., fără deci că tînărul eminte de altădată a apucat pe o pantă greșită, pe un drum periculos, întoarcerea în societatea care l-a crescut și format va fi destul de anevoioasă.

La clubul Dinamo, am vorbit cu tov. Cosma Lită, vicepreședinte al clubului: „Am auzit că S. Mihalcea a dispărut de la sală. Am pus antrenorii să-l caute, dar străduințele lor de zile în șir au rămas o vreme fără rezultat. De la federația de specialitate ni s-a comunicat că Mihalcea ar fi telefonat că se lasă de box. Pe data de 15 februarie a venit la mine și am discutat. A spus că a fost la Brăila, la soția lui, dar nu cred ca aceasta să fie adevăratul motiv. A afirmat și în fața mea că nu a fost apreciat cum se cuvine. Iată, deci, pretenții nejustificate de la un tînăr, într-adevăr talentat, dar cu serioase carențe de comportament. Biroul clubului se va întruni și va hotărî măsurile de rigoare. Nu vom avea nici un fel de îngăduință față de comportarea necorespunzătoare a oricărui sportiv de la Dinamo și nu vom face excepție nici cu Sandu Mihalcea".

Pugiliștii susceptibili de a fi selecționați în echipa de tineret i-am găsit în plin antrenament. Munceau toți, fără menajamente, conștienți de răspunderile ce-i așteaptă la C.E. de tineret. Antrenorul Tedy Niculescu ne-a spus: „Păcat, S. Mihalcea are talent cu carul, dar în box este nevoie și de seriozitate. Am avut o discuție cu elevii mei și ei sînt dispuși să-i ierte pentru această escapadă. Sper că el va reflecta serios".

Paul IOVAN

NATAȚIE

„MARELE PREMIU AL CUTEZĂTORILOR"

LA ÎNOT A REVENIT SECTORULUI 7

Duminică dimineață, bazinul acoperit Floreasca a devenit un vulcan de tinerețe și voie bună. Peste 200 de pionieri și școlari, finaliști ai întrecerilor pe sectoare, și-au dat întîlnire aici pentru a-și disputa întîietatea în competiția dotată cu „Marele Premiu al Cutezătorilor", concurs organizat de clubul sportiv de la Palatul Pionierilor.

Concursul a constat din două probe — bras și craul — pe distanța de 33 m, participanții fiind împărțiți pe categorii de vîrstă. Cînd profesorul *Stelian Negoiță* a dat semnalul de întrecere, costumele multicolore care împînziseră bazinul s-au așezat rînd pe rînd în fața blocstarturilor, pe fața fiecărui concurent citindu-se dorința nestrămutată de a cîștiga.

Întrecerile celor mai tineri înotători au constituit o surpriză plăcută pentru asistența din sală, iar dîrzenia cu care fiecare concurent a luptat a dat naștere unor dispute pasionante. După patru ore de întreceri, copiii și-au desemnat cîștigătorii, iată-i: 8—10 ANI, BRAS: (b): *Andrei Tătaru;* (f): *Ruxandra Constantinescu;* craul (b): *Ștefan Pruteanu;* (f): *Luana Mintile.* 11—12 ANI, BRAS (b) *Cristian Ionescu;* (f): *Gabriela Cristea;* CRAUL (b): *Dan Gheorghe;* (f): *Camelia Daner.* 13—14 ANI, BRAS (b): *Constantin Vecerlea;* (f): *Anca Șofron;* CRAUL (b): *Liviu Sabău;* (f): *Carmen Pobîrnac*

Trofeul „Marele Premiu al Cutezătorilor" a fost cîștigat de sectorul 7.

Florin SANDU

ATLETISM

VEȚI MAI AUZI DE EI

DOREL CRISTUDOR. *Născut în anul 1954, face parte din cadrul Liceului experimental de atletism Cimpulung Muscel, avîndu-l antrenor pe prof. M. Răuțoiu. Pornind de la faptul că actualul său record național de juniori la 60 m (6,6 s, care constituie, totodată, și recordul de seniori) ar putea fi considerat drept record european de juniori pe această distanță (dacă acestea ar fi omologate), unii dintre specialiști îl compară cu Valeri Borzov — actualul campion și recordman european — nu numai pe baza talentului, ci și pe singura zecime de secundă care le desparte performanțele. Calitățile sale de bază: o relaxare nativă alternînd cu accelerări deosebite, putere de stăpînire și de concentrare maxime. Întrucît vîrsta îi dă dreptul să participe, iar valoarea să se numere printre favoriții campionatelor europene de juniori de la Duisburg '73, tînărul nostru sprinter are certe perspective.*

MARIANA NEDELCU. *Născută în 1954, tînăra alergătoare de garduri aparține Școlii sportive din Cluj, pregătindu-se sub îndrumarea antrenorului Peter Nagy. Noua recordmană a probei de 60 m garduri (8,6 s), la o singură zecime de secundă de performanța cu care s-a dobîndit titlul în proba de seniore, o recomandă ca atare. Îmbunătățindu-și viteza și mizînd în continuare pe seriozitatea care o caracterizează, atleta clujeană este capabilă de 13,6—13.7 s la 100 m garduri.*

PAUL GHEORGHIU. *Născut în anul 1953, actualul campion național de juniori la triplusalt, este legitimat la clubul Dinamo, fiind antrenat de Ion Vintilă. Statura și alura actuală îl amintește pe reputatul Carol Corbu... mai tînăr cu cinci ani! Rezultatele ultime ale „cangurului" dinamovist, care bat în vecinătatea actualului record național, îndreptățesc speranțele unei comparații și pentru anii următori cu prestigiosul său model. Nu știm dacă va ajunge un actor cunoscut ca și tatăl său, Petre Gheorghiu (de la Teatrul Lucia Sturdza Bulandra), dar campion de atletism a și devenit...*

ADRIANA SURDU. *Născută în anul 1955, elevă a Liceului cu program de educație fizică din Iași, pregătindu-se sub îndrumarea profesorului R. Titiniuc. A apărut fulgerător în atletismul de performanță, debutînd în anul 1970 cu 13.2 s pe 100 m, avînd în anul următor o suită de 11 concursuri încheiate cu 12,0 s, iar în acest sezon performanța de 7,5 s, care a încheiat proba de 60 m la naționalele de juniori (întrecînd-o pe favorita Eleonora Monoranu, corecordmană la seniore), o plasează în grupul fruntaș al sprinterelor din țara noastră. Este beneficiara unui start foarte rapid.*

CONCURSURI JUDEȚENE

MUREȘ: „Cupa Pionierului"

Sîmbătă și duminică, la Lăpușna, în organizarea excelentă a Consiliului județean al Organizației Pionierilor Mureș, au avut loc etapele județene ale concursului de schi dotat cu **„Cupa pionierului"** și ale celui republican dotat cu trofeul **„Săniuța de argint"**.

Iată cîștigătorii: **schi, fond, fete:** Cristina Haltrich (Reghin); **băieți:** Vasile Pavel (Mureș); **echipe mixte** (3 băieți și 2 fete): Școala generală nr. 14 Tg. Mureș; **săniuțe, fete:** Cristina Haltrich (Reghin); **băieți:** Dumitru Adrian (Sighișoara); **echipe:** Școala generală Sînmartin.

La săniuțe, primii clasați vor participa la finala pe țară de la Poiana Brașov.

Ioan PAUȘ-coresp. județean

BRAȘOV: „Cupa Clăbucet"

Duminică, sub auspiciile Școlii sportive Predeal a avut loc pe pîrtia Clăbucetul Taurului un concurs de slalom special, rezervat juniorilor și dotat cu „Cupa Clăbucet". Traseul, cu zăpadă înghețată pe alocuri, lung de 350 m și prezentînd o diferență de nivel de 120 m, a pus multe probleme concurenților și doar cei mai buni dintre ei au reușit să treacă acest dificil examen.

REZULTATE TEHNICE: **juniori I:** 1. G. Petre (Brașovia) 87,0, 2. A. Manta (Viitorul Brașov) 87,9, 3. C. Nărea (S. S. Predeal) 88,9; **juniore I:** 1. Nela Simion (S. S. Predeal) 78,4, 2. Maria Roșculeț (S.S. Predeal) 82,9, 3. Claudia Mihăilescu (S. S. Brașov) 88,4; **juniori II:** 1. N. Szabo (Dinamo) 91,4, 2. D. Frățilă (S. S. Predeal) 97,4, 3. V. Olaru (S. S. Predeal) 100,7; **junioare II:** 1. Gabriela Leic (S. S. Petroșani) 84,5, 2. Elena Degeratu (S. S. Predeal) 84,8, 3. Angela Manole (S. S. Predeal) 86,0. PE ECHIPE: 1. **Liceul Predeal 50 p,** 2. Dinamo Brașov 102 p, 3. S. S. Brașov 116 p, 4. S. S. Brașovia 155 p, 5. Viitorul Brașov 165 p, 6. S. S. Petroșani 215 p.

Toma TITUS-coresp.

MARAMUREȘ: „Schiorul zburător"

Borșa a fost timp de două zile — 12 și 13 februarie — gazdă a pionierilor care au venit să participe la competiția tradițională „Schiorul zburător", (ediția a III-a) organizată de Consiliul Județean Maramureș al Organizației Pionierilor. În fața unei numeroase asistențe — competiția a purtat amprenta unei lupte dîrze pentru ajudecarea trofeului.

Concursul a scos în evidență o serie de reale talente care ar trebui să fie canalizate spre un centru de schi organizat în localitate și unde să-și desăvîrșească pregătirea în mod corespunzător.

Iată acum rezultatele tehnice: **fond, fete:** 1. Maria Danci (Borșa), 2. Maria Cseh (Baia Sprie), 3. Zita Csepregi (Baia Sprie); **băieți:** 1. Nicolae Polgar (Baia Mare), 2. Ciprian Săurășan (Baia Sprie), 3. Emil Petric (Baia Sprie); **slalom, băieți:** 1. Francisc Kazai (Baia Sprie), 2. Gavrilă Hodja (Borșa), 3. Mihai Timiș (Borșa); **fete:** 1. Iolanda Griga (Baia Mare), 2. Erica Hamausz (Cluj), 3. Ileana Gherman (Cluj). **Clasament pe echipe:** 1. Baia Mare, 2. Borșa, 3. Baia Sprie.

Matei DAN-corespondent

SCHI

„Cupa Dinamo" la slalom special și uriaș

La acest sfîrșit de săptămînă, vom avea din nou ocazia să ne întîlnim cu schiorii noștri alpini fruntași. Pe pîrtia Lupului din Poiana Brașov se va desfășura, sîmbătă și duminică, un concurs de schi dotat cu **„Cupa Dinamo"** la probele de slalom special și uriaș. Din cauza lipsei de zăpadă de pe partea a doua a pîrtiei, proba de coborîre nu se va putea desfășura. Totuși, întrecerile vor avea un plus de atractivitate prin prezența la cele două starturi — în primul rînd — a celor doi schiori olimpici, Dan Cristea și Virgil Brenci și apoi, a trei invitați austrieci, oaspeți ai clubului brașovean Dinamo.

LUPTE

CARENȚE DE ORDIN FIZIC

(Urmare din pag. 1)

procedee tehnice. În această postură se aflau metalurgiștii I. Fărcău și A. Brînzaru, precum și rapiditii V. Rădulescu și V. Moisin și greul de la Steaua, N. Pavel. Tot din lipsă de condiție fizică a pierdut fără drept de apel fostul campion R. Pătrașcu, de la Rapid, în meciul cu E. Hupcă (Metalul).

O altă carență a primei etape a fost și felul cum, la unele meciuri, arbitrii aplicau regulamentul de dinamizare a luptei. După cum se știe, de cîtva timp sportivii care nu inițiază acțiuni sînt avertizați și — după trei avertismente — descalificați. E o modificare salutară a regulamentului, dar aplicarea ei cere mult discernămînt din partea arbitrilor. Tot la reuniunea de la Steaua, cvartetul G. Conciu (Galați) — arbitru principal, I. Baciu (Brașov), D. Pîrvulescu și A. Ruzsi (București) a condus bine reuniunea, în schimb unii dintre arbitri s-au grăbit la cîteva meciuri cu acordarea avertismentelor, cu descalificare. De obicei, la meciurile în care se întrec doi sportivi de forțe sensibil egale, acțiunile tehnice sînt mai puțin numeroase și se produc, de regulă, după zeci de secunde de studiu, timp în care dacă arbitrii intervin cu un avertisment, îi enervează pe sportivi și astfel se comit alte greșeli. Este de dorit ca arbitrii să dea numai atunci avertismentul care decide descalificarea cînd intenția sportivilor de a evita lupta este vădită. Căci altfel vom fi în situația de a nu mai vedea într-un meci întreg doi sportivi buni, cu pregătire tehnică similară.

La etapa inaugurală s-a observat că unii arbitri nu dau respectul cuvenit competiției la care oficiază, prezentîndu-se în costum de stradă, sau echipați doar pe jumătate în „uniforma" de arbitru. La fel, se impune ca antrenorii să aibă o comportare cu adevărat sportivă în timpul meciurilor, să nu vocifereze în mod nepermis la deciziile de pe saltea, să protesteze, cum au făcut, de pildă, conducătorii tehnici ai formațiilor Rapid, Metalul, Progresul (toate din București), Olimpia Satu Mare și C. S. Pitești.

Cele de mai sus sînt cîteva considerații pe care sperăm că F.R.L. le va lua în discuție și va proceda în consecință.

POLO

RAPID BUCUREȘTI A CÎȘTIGAT TURNEUL INTERNAȚIONAL DE POLO DE LA CLUJ

Echipa de polo **Rapid București**, evoluînd fără jucătorii din lotul național, a cîștigat turneul internațional de la Cluj, la care au mai participat Spartacus Budapesta (cu internaționalii Steinmetz și Felkay) T.S.K.A. Sofia, vicecampioana Bulgariei și Voința Cluj. Rezultatele tehnice: Spartacus—T.S.K.A. 5—3; Rapid—Voința 7—5; Rapid—Spartacus 5—4; Voința—T.S.K.A. 10—4; Voința—Spartacus 6—3; Rapid—T.S.K.A. 11—3. Clasament: 1. RAPID 6 p, 2. Voința 4 p, 3. Spartacus 2 p, 4. T.S.K.A. 0 p.

ÎN ȘCOLILE SPORTIVE CRESC NU NUMAI CAMPIONI

(Urmare din pag. 1)

și pe planul mai complex și mai delicat al educației?

— Vrem să știm, să le analizăm și să le popularizăm.

Profesorul Mitu este foarte tînăr, sau pare foarte tînăr. Tinerețea fizică și de spirit și-o hrănește, desigur, din pasiunea pentru activitatea pe care o depune, pentru munca nobilă și de mare răspundere de a modela coca moale care este sufletul copiilor.

— N-am zice, declară dînsul, că este o inițiativă pe plan strict local, dar scopul principal al școlii sportive este de a crește în primul rînd oameni ancorați puternic la pretențiile sociale. Pe elevii noștri îi vrem educați în cultul pentru muncă, adevăr și cinste. Se înțelege că menirea școlarilor care fac sport sub îndrumarea noastră, este să învețe bine. De aceea, facem din dragostea lor pentru atletism o pîrghie pedagogică menită să nu dea niciodată greș. Condiționăm participarea la antrenamente, concursuri, tabere de pregătire în perioada vacanțelor, de rezultatele de învățătură. Corigenții, de pildă, sînt suspendați automat din școala sportivă pînă la îndreptarea notelor și așa se face că practic „cei 1 000" de care ne ocupăm, au o situație școlară mai mult decît satisfăcătoare. În acest sens, exemplul cel mai clar, victoria noastră cea mai demonstrativă, a fost cazul elevului Adrian Ștefănescu, la vremea respectivă, component al echipei campioane naționale la ștafeta de 4 x 100 m. Adrian nu era un elev rău, dar bruse situația lui la învățătura devenise catastrofală: corigent la șapte materii! Școala, familia lui, intraseră într-o alertă justificată. De fapt, băiatul trecea printr-o criză morală în care adolescența te poate arunca uneori. Ne-am apropiat de el cu înțelegere, dar fără concesii dăunătoare. Îndepărtat de pe pista de atletism, el a fost pus într-o alternativă dureroasă. Chemarea stadionului, frumusețea întrecerii sportive, sudoarea antrenamentelor, satisfacția victoriilor, hogația sufletească a vieții în colectiv, l-au adus înapoi, dar cu notele în catalog îmbunătățite spectaculos. Ulterior a promovat bacalaureatul cu media 9,50 și azi este un merituos student la I.E.F.S. Am avut atunci bucuria de a fi smuls un tînăr de pe drumul ademenitor și periculos al chiulului de la școală, din norul de fum al cafenelei, poate chiar din zona nocivă care depășește hotarul legii.

Am mai aflat de la interlocutorii noștri și consemnăm cu satisfacție, preocuparea permanentă pentru ridicarea nivelului ideologic al elevilor, prin dezbateri spontane sau organizate periodic, prin studiul presei politice și al documentelor de partid, prin vizitarea cu ocazia taberelor de vacanță și a deplasărilor de concurs în alte orașe, a muzeelor de artă și a locurilor cu rezonanță în istoria patriei noastre. Am mai aflat că legătura profesorilor de aici cu școala și familia au devenit o obișnuință. Și am mai aflat că Școala sportivă nr. 4, pe linia menirii ei, a devenit o trambulină valabilă pentru canalizarea aptitudinilor firești ale tinerilor pentru o ramură sau alta de activitate socială. Fenomenul este interesant și are resorturi delicate ce țin de psihologie. Într-un contact permanent și nemijlocit cu copiii, aceștia dezvoltă uneori o afectivitate și o receptivitate mai netă în mediul sălii de sport, lîngă tovarășii de antrenament și profesorii care îi îndrumă, în raport cu relația — familie și clasa de curs. Este aceasta o lege naturală care ține de psihicul labil al copiilor care descoperă viața cu ochii altora și cu personalitatea lor încă fragedă. Și astfel, de multe ori, profesorii școlii sportive au avut capacitatea și calitatea de a îndruma elevii spre o școală profesională, de pildă, sau spre un liceu industrial cu un anumit profil. Acolo unde prejudecata părinților a putut fi înfrîntă, rezultatele s-au dovedit, fără excepție, excelente. Școala sportivă s-a mai dovedit și un suport eficace pentru copiii slab dezvoltați fizic sau cu un moral capricios. Nu este o anecdotă ce vă vom povesti mai jos:

Semifondistul Nicolae Mihai și-a adus de mînă fratele mai mic la sala de antrenament. Petrișor avea 15 ani, nu atingea 60 kg, lipsa de preocupare în timpul liber îi conferea un aer mai mult bosumflat. A fost pus la încercare pe pista de alergare, dar el s-a plictisit repede, dezertînd. Adus înapoi, profesorii au observat că băiatul se învîrtește mai mult în jurul cercului de aruncări... Astăzi Petre Mihai, după un an de zile, a cîștigat 15 kg în greutate, are și robustețe morală, iar sulița plecată din mîna sa aterizează dincolo de linia care marchează 60 de metri.

Exemple sînt numeroase, toate au particularități și limite care le individualizează. Numitorul lor comun este **rezultanta fericită a îmbinării învățăturii cu sportul organizat, îmbinare capabilă să confere frumusețe morală și fizică, să clădească o generație de oameni în stare să plătească societății noastre socialiste, datorii măsurate în grija deosebită a partidului și statului nostru pentru tineretul patriei.**

fotbal

ORADEA NU MAI ESTE ÎNDRĂGOSTITĂ DE FOTBAL...

● Un antrenament care depinde de... „microbismul" lui Pișta baci ● În căutarea unui teren ● Vlad explică ceva din „cazul Coidum" și... regretă pe fostul președinte al secției ! ● Un lot redus la 14 jucători ● Trista aventură orădeană a lui Cojocaru

În Oradea a năvălit parcă primăvara. E cald, e soare, pămîntul se zbicește. În orașul acesta mare și frumos, o echipă de fotbal mică, dată cu capul de toți pereții Diviziei A, își pregătește reintrarea în arenă. Ne-am dus la Oradea s-o vedem cu cîteva minute înainte de a scoate armele din panoplie, acceptînd lupta grea a returului.

E dimineață și echipa îi așteaptă pe Vlad și pe Tomeș pentru primul antrenament. Zilnic. Băieții sînt așezați pe bănci, răsfoiesc ziarele sau vorbesc, privindu-se printre prosoape și treninguri puse la uscat (de unde se vede că în Oradea, la întrebarea „care este deosebirea între un vestiar și o uscătorie ?" se poate răspunde fără ezitare : nici una !). Peste zece minute, toată lumea, întrunită la poarta stadionului, așteaptă un autobuz care nu mai vine. Ladislau Vlad are un zîmbet puțin încurcat, puțin mîhnit : **„Știți — spune el — noi vrem să facem antrenamentul de dimineață pe un teren cu gazon la 4 km de Oradea, în comuna Sintioan. N-am vrea să mai pisăm terenul nostru de zgură pe care se pregătesc și tineretul, și centrul de copii și juniori. Dar nu avem un autobuz propriu, sîntem la mîna întreprinderii comunale care, în limita posibilităților, ne împrumută un autobuz. Noroc cu Pișta baci, șoferul, care este un microbist fără pereche"...**

Probabil că Pișta baci, „microbistul", nu mai poate veni și se comandă schimbarea bocancilor și a direcției : terenul de zgură ! Tot plutonul face stînga-mprejur, dar Pișta baci, șoferul microbist, face ce face și iată-l, tîrziu, dar la volan, în poarta stadionului claxonînd fericit.

Terenul de la Sintioan are hopuri, dar are și iarbă. Echipa Crișul se răsfiră, cu mîngea la picior, adulmecînd gazonul, mîngîiată de soare, lucrează cu elan și cu chef. Dar, deodată, o șaretă trasă de un cal tînăr, alb, frumos, face o voltă rapidă și stopează la marginea terenului. Din ea se dă jos un om cu cizme înalte. Își înfige biciușca în carîmbul cizmei și înaintează cu pas ferm.

— **No, mă rog frumos, duceți-vă de aici !** — spune el.

Toată echipa a culcat mingile sub talpă, așteptînd încurcată. Antrenorul Vlad înaintează din parcă nu merge la Crișul și vă rog să spuneți lucrurilor pe nume.

Vlad mă privește și tace o clipă, își adună gîndurile. Are fața brăzdată, obosită, doar ochii au rămas tineri și limpezi.

— **Vedeți dumneavoastră, s-ar putea să se considere că a existat aici un conflict Coidum-Vlad. Fals. Atîta timp cît și Fane Coidum și eu am fost animați de intenții bune și constrînși de aceleași greutăți. I-aș reproșa lui Fane doar asprimea sa exagerată față de niște jucători și așa destul de necăjiți. El nu cunoștea jucătorii și nici nu a avut vreme pentru așa ceva. Vechea „grădiniță de copii" a Crișului s-a dezbinat, au venit certurile, înjurăturile, unii dintre băieți începuseră să bea urît. După cinci etape, el a cerut un răgaz de doi-trei ani pentru a face o echipă adevărată la Oradea. Nu i s-a admis această condiție și înaintea etapei a 15-a eu, antrenorul echipei de tineret, căruia îi expira contractul și care intrasem în tratative concrete cu Olimpia Oradea, am fost chemat la club și mi s-a propus echipa întîi.**

— Aveți speranțe certe pentru retur ?

— **Eu nu sînt un visător. Este posibil să ne reîntoarcem în „B". Am redus echipa la 14 jucători. Dintre cei aduși la începutul campionatului, l-am păstrat doar pe Petre Nicolae, singurul destoinic și devotat. Facem ceea ce se cheamă o echipă de perspectivă, indiferent de eventualitatea pe care ne-o va rezerva ultima etapă. Am nevoie de un nucleu solid, curățat de reziduri, pe care să mă pot baza. Să presupunem că vom rămîne în „A", sau că peste un an vom reveni în prima divizie. Dar cu asta n-am rezolvat problema. Problema se va rezolva cînd vom avea o conducere, nu numai bine intenționată, ci și cunoscătoare a problemelor fotbalului și absolut unită. Eu am curajul să afirm că nici actuala conducere nu este cea mai potrivită. Președintele secției, tov. Vladimir Oros, așezat pe un scaun pe care nu și-l dorea, nici măcar nu poate veni la ședințele săptămînale ale secției. Clubul s-a dispensat ușor de fostul președinte al secției, Horia Cosma, și trebuie să se știe că noi antrenorii și echipa îl dorim, îl cerem înapoi. Aici, la Oradea, ar trebui O CONDUCERE CARE SĂ SE ÎNTREBE DE CE ÎN PATRU ANI DE ZILE PLEACĂ ZECE JUCĂTORI CARE ULTERIOR BAT LA PORȚILE ECHIPEI NAȚIONALE ȘI NU VINE NICI UNUL SINGUR DE VALOARE CERTĂ ?**

— Ce se întîmplă cu Cojocaru ? Băiatul mi-a spus că, la solicitarea Crișului, a primit dezlegare de la Metalul București după ce a eliberat jocurința din Capitală în beneficiul fostului club. I s-a promis la Oradea locuință și serviciu. Astăzi, mi se pare din cale afară de sceptic. Întors de la pregătirea efectuată la Băile Felix, el a dormit pe jos în garsoniera unui coleg și după două meciuri de verificare a fost refuzat.

— **Știu, băiatul a fost cuminte, s-a pregătit bine, dar nu are o valoare superioară actualei componențe a liniei noastre de fundași. Ne-am bazat pe palmaresul lui, de 13 ori internațional junior și de trei ori în echipa de tineret. Ne-am bazat și pe recomandații. Greșeala noastră este că nu l-am verificat inițial. Așteptăm zilele acestea ședința secției care va lua o hotărîre definitivă.**

Dar, deocamdată, Dumitru Cojocaru a pierdut o locuință, un serviciu și o echipă. A pierdut poate, și încrederea în oameni.

C. ION

ILIE OANĂ ȘI NOUA „ACȚIUNE DE RECONSTRUCȚIE PETROLUL"

La capătul primei părți a acestui campionat, Petrolul — echipa care numai cu un an în urmă privea plutonul divizionar de la înălțimea locului II în clasament — a realizat, după cum se știe, o performanță modestă, situîndu-se pe o poziție din imediata vecinătate a retrogradării, în urma unei evoluții caracterizate în ansamblul ei prin contradicții, inconstanță și mediocritate.

Și s-au auzit atunci voci, al căror ecou s-a transformat, din nou, astăzi într-o chinuitoare întrebare : **„Ce se întîmplă, oare, cu formația ploieșteană, pînă nu de mult timp una dintre protagonistele de tradiție ale campionatului ?" „Este în plină reconstrucție"**, răspund acei care se ocupă mai îndeaproape de rosturile echipei.

„Iar reconstrucție ? Nu s-a mai terminat ?" — se întreabă fără fals să nedumerire spectatorul, mai puțin obișnuit să pătrundă în esența lucrurilor, dar, în schimb, mult mai grăbit în rezolvarea lor.

— **Da** — răspunde de astă dată Ilie Oană, conducătorul nouii acțiuni, în curs de desfășurare. „Petrolul" — invitat la o discuție pe această temă de actualitate. **Pentru că a reconstrui o echipă nu înseamnă simpla acțiune de împrospătare a efectivului de jucători. A reconstrui o echipă presupune un proces complex, uneori de durată, în cadrul căruia schimbările de calitate, survenite în structura de bază a formației, operează progresiv și de obicei lent, în folosul unității ei de ansamblu și al ideii de joc.**

— Îndelungata dv. experiență profesională nu ne-ar putea oferi și unele exemplificări care să susțină o asemenea teorie, succint enunțată acum ?

— **Fără îndoială că da. Ca antrenor la Petrolul, timp de aproape două decenii, am condus direct cîteva astfel de operațiuni. Prima dintre ele a început în 1954 și a durat aproximativ patru ani. Atunci, în perioada de cumpănă a schimbului de ștafetă dintre două generații, am avut și marea șansă de a fi putut găsi în locul celor ce inevitabil trebuiau să plece (Marosi, Petrescu, Fătu, Iordache) înlocuitori de valoare și perspectivă (Sfetcu, Fronea, Florea, Dridea, Tabarcea, Gh. Dumitrescu, Marin Marcel) care, alături de cei rămași, din „vechea gardă" (Pahonțu, Neacșu, Marinescu, Topșa, Drăgan sau Bădulescu), au reușit nu numai să restabilească echilibrul echipei, ci chiar să ridice valoarea colectivă a acesteia.**

— Așa ați realizat „echipa de aur" a Petrolului, dublă campioană în anii 1957—1958 și 1958—1959. Care a fost după aceea, în linii mari, orientarea și esența reconstrucției ?

— **„Schimbul din mers" cu limitarea înlocuirilor la nivelul unui singur post, sau cel mult a unei jumătăți de compartiment. Așa au apărut și s-au afirmat în cadrul formației noastre jucători ca frații Munteanu, Badea, Voinea, Hălmăgeanu, D. Nicolae, Dridea II, Iuhasz, M. Ionescu, Dragomir, Moldoveanu, Boc, Mocanu. În asemenea condiții, Petrolul s-a menținut mult timp în rîndurile formațiilor noastre de elită. Pînă în 1967. După care a început „furtuna", apoi marele declin și chinurile ultimilor ani.**

— Cum explicați acest lucru ?

— **Prin plecarea, la un moment dat, a cîtorva dintre jucătorii de bază (Pahonțu, Badea, Moldoveanu, Boc, Pal), în locul cărora nu am găsit, ca în alte situații asemănătoare din trecut, valori capabile să asigure plutirea echipei fără pericolul permanent al naufragiului.**

— De fapt, ce-i lipsește mai mult acum echipei dv. ca să se poată împlini cu adevărat ?

— **În primul rînd un COORDONATOR DE JOC, o minte limpede, și iscusită, care să poată să transforme energia și elanul colectiv într-un mecanism organizat și eficace. În al doilea rînd, o mai mare încredere a jucătorilor în forțele lor și a publicului în acțiunea și posibilitățile noastre. În al treilea rînd, timpul necesar unui rodaj de calitate, care să asigure integrarea deplină a noului val în unitatea morală și de joc a echipei.**

— Pe alocuri, valoarea acestui nou val este contestată...

— **Poate. Dar este cazul să reamintesc aici că în afara unor situații de excepție, Petrolul nu a „importat" jucători și nu a luat fotbaliști gata formați. În schimb, a dat mereu altora, fiind nevoită să-și completeze de fiecare dată efectivele nu cu ceea ce i-ar fi fost necesar și i-ar fi convenit, ci cu ceea ce i s-a oferit, cu ceea ce a găsit. La vremea lor, un Fronea, Zaharia, Florea, Moldoveanu, D. Nicolae sau Boc, veniți din categorii inferioare sau crescuți în propria grădină, erau priviți cu aceeași neîncredere cu care sînt „onorați" astăzi N. Doru, Mînăstire, Cosarec sau Dobre.**

— Este adevărat acest lucru. Dincolo însă de valoarea schimbului de jucători, problema reconstrucției presupune și o adaptare corespunzătoare la ideea de joc. Aveți ceva în vedere în această privință ?

— **Da. Și chiar cu meciurile din viitorul sezon, în care Petrolul își propune, printre altele, să reconsidere jocul său tradițional pe extreme, cu extreme de meserie. Tindem, în acest fel, spre un mod de acțiune mai simplu, dar mai agresiv, în contextul căruia poziția de înaintaș — retras, cu rol de coordonator, a lui Grozea, va însemna pentru atacul nostru nu o simplă schimbare la față, ci una de conținut, de concepție tactică.**

— Și ce sperați să realizați în condițiile actuale ?

— **Deocamdată, ne propunem să jucăm mai bine. Și avem toate motivele să credem realizabil acest lucru. Apoi, să încheiem actualul campionat undeva pe la mijlocul clasamentului, după care, la anul, să încercăm un salt ceva mai sus...**

Mihai IONESCU

PARTIDA DE AZI ÎNCHEIE TURNEUL LOTULUI

(Urmare din pag. 1)

mărește, însă, prin ea, mărirea combativității și a forței ofensive a apărării, dată fiind deosebita activitate a clujeanului și binecunoscuta lui forță de acomodare în orice post al liniilor defensive și de mijloc. Schimbarea e determinată și de împrejurarea că fundașul Crețu, care a început bine turneul, a marcat o scădere în întîlnirea cu P.A.O.K. Vă punem însă în gardă că „11"-le mai sus notat este în vigoare la ora cînd vorbim cu Bucureștiul. Formația definitivă se va cunoaște în ziua meciului, cînd vom ști dacă antrenamentele din aceste ultime zile n-au avut vreun efect nefast asupra foștilor accidentați.

Volosul trăiește intens partida de miercuri cu selecționata României. Jucătorii noștri sînt însoțiți pretutindeni de o veritabilă escortă. Autografele au trecut pe primul plan. Chiar și într-un oraș mai mic, ca acesta în care ne aflăm și care nu intră în circuitul marilor turnee fotbalistice, el fiind deplin mulțumit că echipa sa face o figură mai mult decît onorabilă în prima divizie, cei mai mulți dintre internaționalii noștri sînt foarte cunoscuți.

O probă : seara, la hotelul „Xenia Portaria", un puști de vreo opt ani a apărut în holul cel mare, după ce urcase voinicește cei 12 kilometri de serpentină. Și totul numai și numai spre a-l vedea, a-l atinge cu mîna pe Dumitrache. Și ce credeți că declanșase temerara expediție a băiețelului din Volos spre idolul său român ? Acel triplu dribling al acestuia în jocul cu Anglia, în El Mundial. Puștiul ne-a repetat cuvînt cu cuvînt comentariul crainicului televiziunii din Atena care a însoțit acea fază celebră și pe aceste meleaguri : **„Dumitrache — o dată, Dumitrache — a doua oară, Dumitrache — a treia oară, Bobby Moore s-a predat... s-a predat... s-a predat".**

Un asemenea public se pregătește să primească lotul nostru pentru ultimul său joc al turneului în Turcia și Grecia. Atmosfera înconjurătoare și starea de spirit, excelente, promit un meci de aplomb, demn de un final. Să ne dorim o asemenea încheiere, în stare să transmită următoarei reuniri a selecționabililor o importantă doză de optimism și bună dispoziție.

Partida, în care Olimpiakos va alinia cea mai bună garnitură a sa, începe la ora 15,30. În programul nostru a intervenit o modificare, în sensul că plecarea spre Atena va avea loc după meci și nu joi dimineața, cum era fixat inițial. Deci, se va ajunge miercuri seara, cu autocarul, în capitala Greciei, unde vom rămîne pînă vineri la amiază, la ora decolării avionului Tarom spre București. Așa cum v-am mai anunțat, Lupescu și Dumitru pleacă și ei tot miercuri seara din Volos, însă spre Salonic, unde se vor alătura coechipierilor de la Rapid.

Pierdut pentru campionat (de propria-i nesăbuință) o mare parte a turului, atacantul stelist TĂTARU *și-a făcut duminică o promițătoare reintrare în fața publicului bucureștean. Iată-l în fața de gol în jocul-test cu Sportul studențesc.* Foto : Paul ROMOȘAN

MECIURI AMICALE

C.S.M. SIBIU-SPARTAK SUBOTIȚA 1—0 (1—0)

SIBIU, 22 (prin telefon). În cel de al doilea joc din cadrul turneului ce-l întreprinde în țara noastră, echipa Spartak Subotița a jucat, azi la Sibiu cu divizionara B C.S.M. Gazdele au dominat în prima repriză cînd au și înscris, de altfel, unicul gol prin Flichiș (min. 34) și au ratat alte 3 mari ocazii (Turlea — min. 3 și 18 ; Drăgoi — min. 11), iar oaspeții în repriza secundă cînd au trecut de puțin pe lîngă egalare, mai ales în min. 53.

A arbitrat bine Ion Munteanu (Sibiu).

Ilie IONESCU — coresp. județean

AZI, DINAMO — ELECTRONICA OBOR

Azi, în parcul sportiv Dinamo, pe terenul III, va avea loc un atractiv joc amical. Cu începere de la ora 15,30 se întîlnesc echipele Dinamo și Electronica Obor, fruntașa seriei a IV-a a Diviziei C.

SPORT CLUB BACĂU JOACĂ LA PAȘCANI ȘI IAȘI

În cadrul pregătirilor în vederea noului sezon competițional, Sport Club Bacău va susține, în această săptămînă, două jocuri de verificare. Băcăuanii se vor deplasa astăzi la Pașcani, unde vor juca cu divizionara B — C.F.R.

Duminică, Sport Club Bacău va evolua tot în deplasare, la Iași, unde va disputa meciul revanșă cu Politehnica.

STEAUA — FARUL pe terenul Ghencea

Pe terenul Ghencea, are loc o atractivă partidă între divizionarele **A Steaua și Farul.** Jocul va începe la ora 15,30.

LA PITEȘTI ȘI CRAIOVA

Mîine, **Spartak Subotica,** care se află în turneu în țara noastră, va juca la Pitești în compania formației **F.C. Argeș.**

Tot mîine, la Craiova, o partidă între două divizionare A : **Universitatea și Steagul roșu.**

C.S.M. REȘIȚA A CÎȘTIGAT PRIMA EDIȚIE A „CUPEI N. ROȘCULEȚ"

Prima ediție a „Cupei N. Roșculeț" a luat sfîrșit cu victoria echipei C.S.M. Reșița, care, în finala disputată zilele trecute, a întrecut pe Minerul Anina cu scorul de 2—0 (0—0). Golurile au fost realizate de **Varga** (min. 60) și **Florea** (min. 87).

Doru GLĂVAN, coresp. județean

TURNEUL PRIETENIA (juniori) LA TIMIȘOARA, ARAD, REȘIȚA ȘI LUGOJ

Calendarul internațional pe anul 1972 al fotbalului nostru cuprinde și una din cele mai interesante competiții de juniori : TURNEUL PRIETENIA, rezervat reprezentativelor țărilor socialiste și în care selecționata noastră a avut pînă acum comportări bune. În 1970, de pildă, cînd a avut loc în Polonia, juniorii români au cucerit trofeul pus în joc, iar anul trecut, în R.D. Germană, ei au ocupat locul 3.

Anul acesta, organizarea tradiționalei întreceri a celor mai tineri fotbaliști a revenit federației noastre de specialitate. Primele măsuri organizatorice au fost luate. Federația a stabilit ca echipele să fie cantonate la Timișoara, începînd de la 25 iulie, iar meciurile să se dispute în orașele Timișoara, Arad, Reșița și Lugoj, după un program care va fi alcătuit ulterior. Echipele vor fi împărțite în două grupe și se vor întîlni între ele la 28, 30 și 31 iulie și 2 august, în meciuri simple. Jocurile pentru locurile 3—4, 5—6, 7—8 și 9—10 vor avea loc la 5 august, iar finala Turneului la 6 august.

UN TRANSFER RATAT

Secția de fotbal a asociației sportive Electronica București, cu echipă în Divizia C ne face cunoscut printr-o adresă (cu nr. 24 din 31.I.1972) că **biroul secției, cu avizul consiliului asociației, a hotărît suspendarea pe doi ani a jucătorului Ion Moraru.**

Care să fie motivele care au dus la aspra sancțiune ? Ele sînt expuse în adresa respectivă și noi nu facem decît să le reproducem : **1. „Părăsirea echipei la data de 15 ianuarie 1972, fără încunoștințarea antrenorului, după începerea pregătirilor pentru viitorul sezon" ; 2. „Neprezentarea la serviciu de la aceeași dată" ; 3. „Fuga după căpătuială la clubul Farul, unde a și efectuat pregătirea în comun, fără a avea aprobarea conducerii asociației sau secției de fotbal".**

Și fiindcă adresa către ziar este de fapt o copie a celei trimise federației, în ea se cere, în încheiere, ca hotărîrea să fie ratificată.

Desigur, cei ce sînt în temă cu activitatea fotbalistică își pot da imediat seama că nu ne aflăm în fața unui caz de excepție, unic în analelo federației. Avem atîtea exemple cînd jucătorii au plecat peste noapte la alte echipe, fără să spună cuiva o vorbă. Și atunci, în urma plecării lor, s-a și făcut o ședință și s-a luat hotărîrea de suspendare.

Sînt jucători în Divizia B sau în Divizia C care prin calitățile lor s-au impus atenției, au dovedit capacitatea de a face față unei formații de Divizia A. De fapt, acesta e și drumul firesc pe care un jucător tînăr trebuie să meargă spre formarea și consacrarea lui deplină. Și aici avem atîtea cazuri. În această situație, omenește vorbind, nimeni nu se poate opune acestui proces și nimeni nu poate frînge aripile unui tînăr pe care talentul și virtuțile de jucător îl recomandă apt pentru prima noastră competiție. A cere unui fotbalist cu certe calități să rămînă toată viața la o echipă de „C", ar fi o nedreptate.

DIN START

Ceea ce a deranjat și în cazul lui Moraru este metoda folosită în „promovarea" lui la Farul. Clubul constănțean avea datoria să discute cu cei de la Electronica, pentru a obține dezlegarea necesară.

Pînă la ora actuală, Ion Moraru nu e un nume în fotbalul românesc. Am făcut cunoscut, totuși, acest caz pentru a atrage atenția și altora că procedeul nu are nimic comun cu relațiile din fotbalul nostru, că jucătorul în cauză va rămîne pe tușă, fără ca vreuna din echipe să-l folosească. Ceea ce n-ar fi bine.

Am discutat cu cei de la Farul și chiar cu Ion Moraru. Regretă atitudinea sa. Am fost încredințați că lucrurile vor lua un alt făgaș, cel normal, și că asociația Electronica va fi solicitată să rezolve acest transfer, așa cum o cer normele în vigoare. Mai bine mai tîrziu decît niciodată.

Constantin ALEXE

TINERETUL UNIVERSITAR SOLICITĂ O AMPLĂ ACTIVITATE SPORTIVĂ

(Urmare din pag. 1)

țiile la nivelul cerințelor actuale. În afara acestor activități, ne preocupă inițierea a cît mai multe acțiuni turistice cu caracter sportiv, organizate îndeosebi în perioada vacanțelor — drumeții, tabere de schi, înot, orientare turistică, alpinism, excursii speciale pentru practicarea unor sporturi de iarnă. Multe dintre acestea sînt cuprinse în tradiționalul ciclu de acțiuni sportiv-turistice purtînd denumirea „Studenții pe meleagurile patriei" care angrenează — numai pe plan central — peste 6000 de studenți și studente.

— Înțelegem că tineretului universitar îi sînt oferite variate posibilități de practicare a exercițiilor fizice și sportului. Cum se răspunde, însă, la solicitările directe ale studenților ?

— O formă, care a dat rezultate excelente este cea a organizării cercurilor de inițiere la mai multe sporturi — judo, înot, schi, orientare turistică — lecțiile teoretice și practice desfășurîndu-se, de regulă, tot timpul anului, iar ...colocviile în taberele de vacanță. Cu mare interes a fost primită de studenți și acțiunea de stabilire a unor „poziții libere" în programul bazelor sportive universitare, pentru activități recreative, de practicare a disciplinelor preferate, la dispoziția numeroșilor amatori fiind puse toate materialele necesare.

— Ce direcții principale, poate specifice, au fost stabilite pentru anul în curs ?

— Desigur, unele obiective se referă la probleme de multă vreme existente în preocupările noastre. Specific — deși de ordin general — este, pentru 1972, extinderea formelor simple de practicare a exercițiilor fizice, care nu cer amenajări speciale. Ne propunem, de asemenea, dezvoltarea cu predilecție a trei categorii de activități : la schi, înot și ansambluri de gimnastică, în special pentru fete. Va urma, în curînd, „luna sportului de masă studențesc" (15 aprilie — 15 mai) o acțiune care ar trebui să valorifice mai bine condițiile existente. Aceasta pentru a nu mai repeta competițiile de tradiție, cele cuprinse în calendarul central și organizate împreun cu C.N.E.F.S. și M.E.I., cele inițiate la nivelul centrelor universitare.

— Cum va participa tineretul sportiv din învățămîntul superior la întîmpinarea Semicentenarului U.T.C., eveniment de o importanță și semnificație care, desigur, nu mai trebuie subliniate ?

— În fiecare institut, chiar la nivelul facultăților, vor fi inițiate nenumărate acțiuni sportive la care se prevede o largă participare a studenților. De asemenea, pe plan central se va organiza — de către U.A.S.R., M.E.I. și C.N.E.F.S. — „Cupa Semicentenarului U.T.C." la atletism.

— Chiar numai sumar prezentată, bogata activitate preconizată pe linia educației fizice și sportului reclamă — după părerea noastră — angrenarea mai multor factori în realizarea obiectivelor propuse. Cum se rezolvă acest deziderat ?

— Pentru reușita acțiunilor centrale, hotărîtoare este — firește — colaborarea cu diferite organe și organizații de stat și obștești cu atribuții în domeniul educației fizice și sportului. În cadrul general al activității sportive studențești un rol extrem de important revine comisiilor sportive ale asociațiilor constituite la nivelul facultăților, institutelor, universităților și al centrelor universitare. De asemenea, o mare contribuție sînt chemați să aducă responsabilii sportivi la nivelul anilor de studii, ca și cei care fac parte din comitetele de cămin. Considerăm, însă, că acest cadru nu poate fi socotit ca avînd eficiența dorită decît în măsura în care se realizează o colaborare funcțională între aceste comisii ale asociațiilor și catedrele de specialitate. Menționez că, de cîțiva ani, în baza unui acord cu Direcția educației fizice și sportului din Ministerul Educației și Învățămîntului, în cadrul catedrelor și facultăților există cîte un responsabil desemnat special pentru activitatea sportivă de masă, iar la taberele de instruire din timpul verii participă întotdeauna fie acești responsabili, fie șefii catedrelor. Dar, și la acest capitol referirile au avut în vedere doar cîteva din formele de colaborare prin care încercăm să cuprindem un număr din ce în ce mai mare de studenți și studente în practicarea exercițiilor fizice și sportului. Ceea ce constituie — desigur — principalul nostru obiectiv în acest domeniu.

Dar, discutînd despre sportul studențesc, să nu uităm că și-au început activitatea taberele de vacanță...

TRAGEREA SPECIALĂ PRONOEXPRES A MĂRȚIȘORULUI — 1 MARTIE 1972

Administrația de Stat Loto-Pronosport organizează la 1 martie 1972 tradiționala tragere specială a Mărțișorului la Pronoexpres.

Această tragere specială oferă participanților o listă de cîștiguri deosebit de atractivă.

În primul rînd, vom menționa cîștigurile în bani de valoare variabilă și fixă. În ordine, vin apoi autoturismele DACIA 1300, DACIA 1100 și SKODA S 100 precum și excursiile TURUL CEHOSLOVACIEI pe ruta PRAGA — BRATISLAVA — BRNO — KARLOVY VARY durata cca 12 zile și TURUL AUSTRIEI durata cca 8 zile.

Toate aceste premii se acordă în număr NELIMITAT.

Participarea se face cu următoarele taxe : 3 lei, 6 lei și 15 lei varianta. Biletele de 15 lei dau dreptul de participare la toate cele 5 extrageri.

Se mai poate participa și pe variante combinate și combinații „cap de pod", jucate cu taxa de participare de 6 lei și respectiv 15 lei varianta simplă componentă.

Precizăm că în cadrul valorii unitare a cîștigurilor — la extragerile I și a II-a — toate biletele au dreptul să obțină autoturisme la alegere.

Oferiți mărțișoare celor dragi, bilete la tradiționala tragere a MĂRȚIȘORULUI la Pronoexpres din 1 martie 1972.

Tragerea Pronoexpres de astăzi va fi televizată direct din Studioul de Televiziune cu începere de la ora 19,10.

CÎȘTIGURILE CONCURSULUI PRONOSPORT NR. 8 DIN 20 FEBRUARIE 1972

CATEGORIA I : (12 rezultate) 3,65 variante a 18.032 lei.

CATEGORIA a II-a : (11 rezultate) 95,10 variante a 878 lei.

CATEGORIA a III-a : (10 rezultate) 1.049,05 variante a 119 lei.

Rubrică redactată de LOTO-PRONOSPORT

Azi a apărut numărul 300 al revistei

FOTBAL

din sumarul căruia vă recomandăm :

● La rubrica „INTERVIUL SĂPTĂMÎNII", un oaspete de peste hotare, RUDOLF ILLOVSZKI, selecționerul unic al reprezentativei Ungariei

● Ultimele noutăți de la cele 16 echipe de Divizia A

● „Invadatorii" în versiune fotbalistică

● Cinci aspiranți la prima scenă (Ion Motroc, Vasile Copil, Dragoș Cojocaru, Petre Moldoveanu și Nicolae Tătaru) fac pronosticuri

● Cum joacă Bayern München

● Tristețea lui Mihai Mocanu

● Frămîntări în soccerul britanic

● La ancheta internațională asupra „sferturilor" C.E. : antrenorul sovietic Ponomarev

● Pele îi răspunde lui Răducanu

● Numeroase comentarii reportaje, știri, clasamente din activitatea internațională

● Rubricile permanente CARNET, ÎN 7 ZILE, PRIM PLAN, CARNET EXTERN, precum și... ultimul episod al serialului „PANORAMIC"

ECHIPA AUSTRIEI, PRIMA ADVERSARĂ A TENISMENILOR ROMÂNI ÎN „CUPA GALEA"

24 de reprezentative naționale sînt angrenate, în acest an, în întrecerile tradiționalei competiții internaționale de tenis pentru tineret (sub 21 de ani), dotată cu „Cupa Galea". Conform tragerii la sorți, desfășurată la Paris, echipa României intră direct în faza grupelor semifinale. Tinerii tenismeni români vor evolua în grupa de la Tarragona (Spania), în compania Austriei, Spaniei și a încă unei echipe, ce va fi desemnată în întrecerile grupei C preliminare. Echipa română are ca primă adversară formația Austriei.

Competiția începe cu faza zonală, programată între 20 și 23 iulie, în patru grupe. Iată alcătuirea acestora: A (Copenhaga): **Finlanda, Turcia, Luxemburg, Danemarca;** B (Salonic): **Iugoslavia, Monaco, Canada, Grecia;** C (loc nedesemnat încă): **Bulgaria, Mexic, Elveția.**

Grupele semifinale (27—30 iulie) programează următoarele întîlniri, în ordine: Saarbrücken: **R. F. a Germaniei — Anglia, Polonia — Suedia;** Tarragona: **România — Austria, Spania — „C";** Palermo: **Italia — R.D. Germană, Franța — „B";** Marianske Lazne: **Belgia — Ungaria, Cehoslovacia — „A".**

Echipa cîștigătoare din fiecare grupă semifinală se califică pentru turneul final, programat — conform tradiției — la Vichy, între 3 și 8 august.

sportul în lume

AL TREILEA TURNEU PENTRU MARELE PREMIU F.I.L.T.

● *Rod Laver își continuă „seria" în circuitul W.C.T.*

NEW YORK, 22 (Agerpres). — A început turneul internațional de tenis de la New York, al treilea din suita Marelui Premiu — FILT.

În primul tur, jucătorul francez Pierre Barthes l-a învins cu 6—3, 6—3 pe americanul F. Doerner, cehoslovacul Vladimir Zednik a dispus cu 6—3, 6—2 de englezul David Lloyd, iar australianul Ross Case l-a întrecut cu 3—6, 6—3, 6—1 pe suedezul Tenny Sevensson. Alte rezultate: Gisbert (Spania) — Szoke (Ungaria) 6—0, 6—7, 6—4; Bengtsson (Suedia) — Solomon (S.U.A.) 6—3, 0—6, 6—4; Pietrangelli (Italia) — McKinley (S.U.A.) 6—3, 6—2; Dibley (Australia)—Seewagen (S.U.A.) 6—4, 4—6, 6—4.

Capii de serie ai acestui concurs, românul Ilie Năstase și americanul Clark Graebner, vor juca direct în turul doi.

★

A luat sfîrșit turneul de tenis de la Toronto, rezervat profesioniștilor din grupul W.C.T. Victoria a revenit celebrului campion australian Rod Laver care, în finală, a dispus cu 6—1, 6—4 de compatriotul său Ken Rosewall. Surpriză în finala probei de dublu: Ruffels și Carmichael au cîștigat cu 6—4, 4—6, 6—4 în fața cuplului Laver-Emerson.

NOI JOCURI INTERNAȚIONALE DE HOCHEI LA BUCUREȘTI

În perioada imediat următoare, la București se vor disputa cîteva partide internaționale de hochei, toate constituind noi ocazii de verificare a potențialului reprezentativei țării noastre înaintea grupei B a campionatului mondial. Astfel, **la 29 februarie, selecționata Austriei va evolua în compania unei selecționate divizionare** (de fapt echipa națională), iar în zilele **de 3 și 4 martie este programată dubla întîlnire dintre formațiile României și Elveției.** De notat că hocheiștii austrieci vor juca încă un meci în compania divizionarei A, I.P.G.G., probabil la 1 martie.

BORZOV I-A ÎNTRECUT PE SPRINTERII NORDAMERICANI LA SAN DIEGO

NEW YORK, 22 (Agerpres). — În prima zi a concursului internațional atletic de sală de la San Diego (California), sprinterul sovietic Valeri Borzov a terminat învingător în cursa de 60 yarzi plat. El i-a învins la sprint pe Jean Louis Ravelomanantsoa (Republica Malgașă), Willie Deckard și Mel Pender (ambii S.U.A.), toți patru fiind cronometrați cu același timp: 6,0.

Cursa de două mile a fost cîștigată de fondistul belgian Emile Puttemans cu performanța de 8:30,4, secundat de americanul Don Kardong — 8:32.8 În proba de săritură în lungime, care a fost dominată de atleții americani, victoria a revenit lui Arnie Robinson cu 8,01 m. Primul clasat dintre concurenții străini a fost vest-germanul Hans Baumgartner situat pe locul patru cu 7,72 m. Cunoscutul recordman american Lee Evans și-a adjudecat victoria în proba de 500 yarzi cu timpul de 55,9, iar compatriotul său Steve Smith a cîștigat proba de săritură cu prăjina cu rezultatul de 5.22 m.

Proba feminină de 880 yarzi a revenit sportivei sovietice Galina Kuzmina cronometrată în 2:11,4, urmată de Jarvis Scott (S.U.A.) — 2:12,8. Cursa feminină de 60 yarzi plat s-a încheiat cu victoria Barbarei Ferrel (S.U.A.), care a realizat timpul de 6,8

„REPETIȚIE GENERALĂ" LA C. M. DE CICLOCROS

Concursul internațional de ciclocros „Marele premiu Kovo", desfășurat la Praga, a fost cîștigat de alergătorul cehoslovac Milos Fișera, care a acoperit un traseu de 21.829 km în 1h 09:59,0. Pe locurile următoare s-au clasat Cervinek (Cehoslovacia) — 1h 10:00,3 și Mosch (Dynamo Dresda) — 1h 11:00. Ciclistul român Stanca Dumitru a ocupat locul 34. De remarcat că la această probă au luat parte și cîțiva alergători profesioniști (Longo, Conti, Guimard), care au abandonat. Acest ciclocros a constituit o „repetiție generală" în vederea campionatelor mondiale (profesioniști și amatori), care vor avea loc, duminică, la Praga, pe același traseu.

La Reykjavik

HORT — NOUL LIDER

Gheorghiu pe locul II

REYKJAVIK, 22 (Agerpres). — Cu trei runde înainte de încheiere, în turneul internațional de șah de la Reykjavik, marele maestru cehoslovac Vlastimil Hort se află pe primul loc, cu un avans de un punct. După 12 runde, el totalizează 9½ p, fiind urmat de Florin Gheorghiu (România) — 8½ p, Olafsson (Islanda) — 8 p (1), Stein (URSS), Timman (Olanda) — 8 p, Tukmakov (URSS) — 7 p, Anderson (Suedia) — 6½ p (2), Keene (Anglia) — 6 p. (1) etc.

În runda a 12-a Hort l-a învins pe Kristinsson, Keene pe Christjansson, iar Olafsson a cîștigat la Georgsson. Partidele Gheorghiu — Sigurjonsson, Stein—Timman, Tukmakov — Solmundarsson s-au încheiat remiză.

Probleme actuale în patinajul viteză

„CONCURSUL PRIETENIA" TREBUIE DUBLAT CU ÎNTÎLNIRI BILATERALE

Cea de a IV-a ediție a „Concursului Prietenia" la patinaj viteză, rezervat speranțelor olimpice din țările socialiste, s-a desfășurat într-un climat de febrilă căutare a căilor de dezvoltare a competiției, Zakopane constituind locul unui schimb de idei între specialiștii în materie. În acest context, am invitat cîteva persoane autorizate să ne împărtășească gîndurile lor asupra prezentului și viitorului competiției, adresînd fiecăreia cîte o întrebare aparte.

IN CE MĂSURĂ A RĂSPUNS ACEST CONCURS AȘTEPTĂRILOR DV?

V. GRIȘIN, conducătorul delegației Uniunii Sovietice, membru al federației de specialitate din U.R.S.S.: **„Semnele arată că această competiție a intrat în tradiția marilor concursuri internaționale. Se poate afirma, în deplină concordanță cu realitatea, că întrecerile au pătruns în conștiința profesională a tehnicienilor, fiecare țară prezentînd de la un an la altul patinatori din ce în ce mai temeinic pregătiți. Ca atare, expresia „laureat al Concursului Prietenia" reprezintă azi o recomandare prețioasă în arena internațională. Aici, la Zakopane, distincțiile învingătorilor au căpătat noi valențe. Principalul scop pe care și l-a propus concursul — crearea unei emulații în producția de viitori performeri ai olimpiadelor — a fost realizat, după părerea mea, sută la sută. Mărturie stau cifrele înregistrate de cronometrele electronice în diferite probe".**

CREDEȚI CĂ ÎN MOMENTUL DE FAȚĂ SE FACE DESTUL PE PLAN COMPETIȚIONAL PENTRU FORMAREA UNOR PATINATORI DE NĂDEJDE? DACĂ NU, CE E DE FĂCUT?

WILHELM SAROȘI, antrenorul lotului de juniori al R. P. Ungare: **„Concursul Prietenia" este un minunat prilej de a trece în revistă tot ce s-a făcut mai bun în acțiunea de depistare și formare a elementelor de perspectivă. După părerea mea însă, acest concurs nu poate oferi singur o imagine cuprinzătoare și realistă asupra evoluției speranțelor olimpice. Anual ar trebui cel puțin două-trei concursuri asemănătoare sau întîlniri bilaterale. De asemenea, diferența de valoare dintre concurenți este evidentă și în consecință o formulă inedită de desfășurare a întrecerilor, de exemplu pe grupe, ni se pare mai stimulatorie. Oricum, e nevoie de mai multe reuniuni pentru a-i obișnui pe tinerii viteziști cu atmosfera întrecerilor de anvergură".**

CUM VĂ IMAGINAȚI DESFĂȘURAREA VIITOARELOR CONCURSURI?

HELGA HAASE, fostă campioană olimpică în anul 1960, antrenoarea echipei feminine a R. D. Germane: **„Faptul că în primele două zile își dispută întîietatea fetele și în următoarele două băieții, creează și unora și altora lungi perioade de... simplă ședere în tribună. Dacă nu vom schimba programul, în așa fel încît cursele feminine și cele masculine să se consume în paralel, la o singură probă pe zi — concursul nostru riscă să fie ținut departe de condițiile specifice ale J.O. de iarnă".**

CUM APRECIAȚI COMPORTAREA PATINATORILOR ROMÂNI?

WALDEMAR KRASZEWSKI (Polonia), arbitru internațional, directorul concursului de la Zakopane: **„Am urmărit toate edițiile și pot spune, fără teama de a greși, că fiecare țară s-a străduit să organizeze cît mai bine întrecerile. Sînt convins că atît Ungaria cît și România vor amplifica experiența pozitivă, atunci cînd le va veni rîndul să găzduiască „Concursul Prietenia". Cît privește evoluția patinatorilor români, ea a fost de la un an la altul, în progres, pentru că la fiecare ediție au fost corectate recorduri ale țării dv. la juniori. Și de data aceasta am observat că fetele și băieții din România sînt bine pregătiți fizic, însă au scăderi în tehnica patinajului".**

CUM POATE INTRA PATINAJUL ROMÂNESC ÎN CIRCUITUL MARILOR CONCURSURI?

ZOLTAN SZÉKELY, antrenorul principal al reprezentativei României: **„Recordurile naționale doborîte la Zakopane și talentele de care dispune patinajul viteză trebuie să determine federația și pe ceilalți factori interesați să întreprindă măsuri de natură să schimbe concepția tehnicienilor și chiar a patinatorilor în procesul de instruire. În condițiile atmosferice ale țării noastre, nu mai trebuie neglijat antrenamentul pe uscat. De tinerii selecționabili trebuie să se ocupe un singur antrenor, pentru că la noi pregătirea viitorilor performeri se face ca în... povestea cu mai multe moașe. Dacă patinajului i se va acorda atenția cuvenită, în doi-trei ani tinerii noștri viteziști se vor număra printre animatorii concursului speranțelor olimpice".**

ȘTEFAN DEMENI, antrenor secund: **„Și încă ceva: avem copii dotați pentru marea performanță, dar nu are cine să-i îndrume, mulți dintre ei pierzîndu-se pe drum. Cînd că seniorilor noștri creditați cu rezultate slabe în dispute interne și foarte slabe pe plan internațional, le-ar sta foarte bine în postură de antrenori".**

Traian IOANIȚESCU

SCRISOARE DIN BUDAPESTA

SPORTIVII MAGHIARI SE PREGĂTESC INTENS PENTRU J.O. DE VARĂ

La sfîrșitul anului 1971, diriguitorii sportului maghiar, împreună cu cei mai buni tehnicieni au analizat, în mod temeinic, progresele realizate în ultima vreme de sportivii Ungariei și perspectivele pe care aceștia le au în marea confruntare a Jocurilor Olimpice de vară.

Luîndu-se ca bază rezultatele din trecuta ediție a J.O. s-a ajuns la concluzia că, în cursul anului preolimpic (1971), sportivii maghiari au înregistrat progrese în următoarele ramuri de sport: lupte, caiac-canoe, handbal, box, pentatlon, volei feminin, gimnastică — bărbați, natație și polo pe apă. De asemenea se consideră că există posibilități pentru a ajunge la locuri fruntașe în judo, tir cu arcul, ciclism și yachting.

Cele mai bune perspective există la caiac-canoe, unde remanierea lotului olimpic, cu elemente tinere de mare talent, a dat deplină satisfacție la ultima ediție a campionatelor mondiale. Este de așteptat ca noii componenți ai lotului maghiar să facă progrese mai evidente pînă la începerea întrecerilor olimpice. Perspective promițătoare au și pugiliștii maghiari care desfășoară o pregătire foarte serioasă și care au arătat, în ultimele turnee, că se află pe drumul cel bun.

Îmbucurătoare este și situația de la pentatlon modern, sport în care reprezentanții acestei țări au cules, în dese rînduri, mari succese. Aici se face remarcată perseverența cu care se pregătesc atît așii lotului reprezentativ, cît și noii veniți. Noua echipă de polo pe apă a demonstrat calități promițătoare, totuși componenții ei trebuie să depună încă serioase eforturi pentru a emite pretenții la locurile de frunte ale competiției olimpice.

Cei care cunosc valoarea fotbalului maghiar așteată, desigur, cu curiozitate un pronostic privind turneul olimpic. Trebuie să le spunem că pregătirile lotului olimpic de fotbal al Ungariei au început cam tîrziu. Rămîne de văzut dacă în scurta perioadă care a mai rămas pînă la desfășurarea turneului final, componenții lotului se vor pune la punct cu pregătirea sub toate aspectele ei.

Convenindu-se că lupta pentru medaliile olimpice va fi mai grea ca niciodată, că în dobîndirea lor va decide nu numai valoarea dar și diferite circumstanțe precum și, bineînțeles, voința sportivilor, s-a decis ca ultima fază a antrenamentelor să se facă mult mai organizat, sub un control riguros al forurilor sportive centrale pentru a nu se neglija nici o latură a pregătirii. **„Trebuie să ajungem în situația de a participa la Jocurile Olimpice** — a declarat secretarul Comitetului olimpic maghiar, **Janos Pader — însuflețiți de încrederea că vom fi capabili să dăm totul pentru a obține un rezultat satisfăcător".**

Pe aceste coordonate se situează ultima etapă a pregătirilor, în vederea participării sportivilor Ungariei la marile întreceri ale Olimpiadei de vară.

S. MAROSI

PROFIL

ANDRZEJ BACHLEDA

● Născut la Zakopane.

● 1,76 m; 75 kg.

● Student la arhitectură.

● În 1968 participă la J.O. de la Grenoble, reușind să se claseze pe locurile 26 la coborîre, 13 la slalom uriaș și 6 la slalom special. În aceeași iarnă participă la concursurile „Cupei Mondiale" și cu punctele acumulate numai în probele de slalom termină sezonul pe locul 26.

● În sezonul 1969 nu reușește să-și îmbunătățească clasamentul în „Cupa Mondială", dar acumulările își vor arăta rodul în 1970 cînd ocupă un loc 2 la slalomul uriaș de la Kitzbuhel.

● Anul acesta reușește să facă un pas mai sus în ierarhia pretențiosului schi alpin: cîștigă o probă în „Cupa Europei", două locuri 3 la slalomele de la Berchtesgaden și Kitzbuhel, iar acum — simbăta trecută — cîștigă slalomul de la Banff (Canada).

Acest viitor arhitect, pe care părinții — ei înșiși cîndva schiori de performanță — îl doreau muzician, este de cîțiva ani prezent în permanență în întrecerile elitei schiului mondial. Surizător, calm și înțelept, Andrzej Bachleda — liderul schiorilor polonezi — și-a croit cu multă și migăloasă muncă drumul spre vîrful piramidei. Contactul permanent cu cei mai buni schiori l-a ajutat însă să urce. Nu spectaculos dar cu regularitate și sîntem convinși că dacă nu ar fi fost singur — ci în cadrul unei echipe omogene — el ar fi putut să rîste mai mult și să nu aștepte pînă săptămîna trecută prima sa mare victorie în aprigele întreceri ale „Cupei Mondiale". Singur, a dovedit însă în concursurile preolimpice o regularitate impresionantă, fiind unicul slalomist care a reușit să se claseze în primii 10 la toate cele 7 probe de slalom și slalom uriaș disputate înainte de Sapporo, ocupînd locul 5 în clasamentul general după nume prestigioase ca Duvillard, Augert, Schranz și Thoeni.

Marea victorie a întîrziat. Ea nu a venit nici în întrecerile pline de surprize ale Jocurilor Olimpice, căci aici zeița Fortuna a zîmbit mai mult îndrăzneților decît campionilor de regularitate. Eliberat de obsesia olimpică, la primul slalom din cadrul itinerarului american al „Cupei Mondiale", Bachleda a reușit însă să facă ultimul pas spre vîrful piramidei și să cîștige. O victorie așteptată, meritată, care răsplătește un mare campion.

TELEX

La Paris a luat sfîrșit tradiționalul concurs de spadă, dotat cu trofeul „Rene Monal". Victoria a revenit austriacului Roland Losert, care l-a învins în baraj pe maghiarul Fenivessy. Iată clasamentul final al probei: 1. Losert (Austria) 3 v. d.b.; 2. Fenivessy (Ungaria) 3 v. d.b. 3. Joenson (Suedia) 1 v.; 4. Van Essen (Suedia) 0 v.

■

Cu prilejul unui concurs de haltere desfășurat în localitatea suedeză Oejebyn, „semigreul" Hans Bettenbourg (Suedia) a corectat recordul mondial la stilul „împins" cu un rezultat de 195,500 kg. Vechiul record era de 193,500 kg și aparținea compatriotului său Bo Johansson.

■

În cadrul unei gale de box desfășurată în „Palatul Sporturilor" din Paris, pugilistul american Emilie Griffith (categoria mijlocie) l-a învins la puncte în 10 reprize pe francezul Jaques Kechichian. Victoria fostului campion mondial a fost netă, fiindu-i atribuită de juriu în unanimitate.

■

La Berlin s-a disputat un mare concurs internațional de patinaj viteză, la care au participat unii dintre cei mai buni sportivi din mai multe orașe europene. Victoria finală a revenit patinatorilor orașului Amsterdam, care au totalizat 126,757 p. Echipa Berlinului s-a clasat pe locul doi cu 126,825 p. Au urmat în ordine echipele orașelor Varșovia, Denver, Berlin II etc.

■

În cursa ciclistă de șase zile de la Milano, pe primul loc a trecut cuplul Gianni Motta (Italia) — Patrick Sercu (Belgia) cu 241 p. Foștii lideri ai cursei, italianul Felice Gimondi și vest-germanul Sigi Renz, se află pe locul doi cu 223 p., urmați de perechile Bugdahl—Kemper (R.F.G.), Rancati (Italia) — Van Lancker (Franța) și Ritter (Danemarca)—Stevens (Belgia).

■

A început sezonul internațional de ciclism în Italia. Prima cursă desfășurată în regiunea Savona s-a încheiat cu victoria rutierului italian Wilmo Francioni, care a parcurs 135 km în 3h20:03 (medie orară 40,496 km). Pe locurile următoare s-au clasat în ordine Janssen (Olanda), Merckx (Belgia), Roger de Vlaeminck (Belgia), precum și alți 6 alergători cronometrați în același timp.

■

La Archavaleta s-au desfășurat întrecerile celei de-a 33-a ediții a campionatului spaniol de ciclocros. Cursa rezervată cicliștilor profesioniști a fost cîștigată de Jose Maria Basulado, cronometrat pe 18.250 km cu timpul de 1h 07:52. Pe locurile următoare s-au clasat Alfredo Irusta — 1h 10:18, și Joe Jose Maria Gonzalez — 1h 12:34. La amatori, pe primul loc s-a situat Pedro Moreno, secundat de Jose Antonio Albeniz.

SCHIMBUL DE MÎINE AL HOCHEIULUI ROMÂNESC

(Urmare din pag. 1)

a doua oară, talentatului antrenor bucureștean *Ștefan-Ioan Ionescu*, ajutat de clujeanul *Ștefan Peter* și doctorul *Anton Biro*, fostul internațional, desemnat ca medic al echipei.

Remarcabil este, înainte de toate, faptul că *la alcătuirea lotului au contribuit multe echipe, ceea ce demonstrează grija care există pentru creșterea și promovarea tinerelor talente în secțiile de hochei ale cluburilor și asociațiilor. Cei 18 titulari ai selecționatei de juniori provin de la I.P.G.G., Dinamo, Dunărea Galați, Avîntul Miercurea Ciuc, Școala sportivă din Miercurea Ciuc și Constructorul București*, ultimii fiind recenții cîștigători ai campionatului Capitalei în grupa juniorilor I.

Antrenorii *Ionescu* și *Peter* dispun de două cvintete puternice, apropiate ca valoare *(Florian, Chițu — Malihin, Pisaru, Miklos* și *Leonte, Justinian — V. Huțanu, Moroșan, Csedö)* și de trei portari (titular *Netedu*, rezerve *Kelemen* și *Gh. Huțanu)*' de mare perspectivă.

★

Pregătirea a început din toamna trecută, la echipe de club și în scurte stagii centralizate. S-a reușit, în bună măsură, omogenizarea liniilor, tinerii hocheiști fiind înarmați cu cunoștințele tehnice și tactice de bază. Ei au trecut printr-o sită deasă de verificări, susținînd pînă acum nu mai puțin de 12 jocuri-test.

Iată rezultatele:

● cu Iugoslavia: 3—2 și 2—2 (în deplasare);
12—2 și 4—3 (acasă);
● cu Bulgaria: 4—3 și 2—2 (d); 7—4 și 4—3 (a);
● cu Ungaria: 3—6 (a);
● cu Polonia: 4—1 (a);
● cu R.P. Chineză: 3—1 (a) — joc de antrenament;
● cu Selecționata B a României 6—1 — joc de antrenament.

Așadar, un palmares promițător:
12 9 2 1 54—30!

★

Cum se va juca la Lyss? cele 10 echipe participante au fost împărțite în două serii astfel: *I· Austria Italia, Olanda, Polonia, Iugoslavia și II Danemarca, Franța, Ungaria, România, Elveția.*

Între 25—29 martie vor avea loc meciurile preliminare, România urmînd să întîlnească în ordine pe: *26. III — Ungaria, 27. III — Danemarca, 28. III — Elveția, 29. III — Franța.*

La 30 martie, se vor juca partidele decisive pentru alcătuirea clasamentului final, pe perechi, în ordinea din serii: primul cu primul, al doilea cu al doilea etc.

★

În săptămînile care au mai rămas pînă la start, echipa de juniori va continua cu intensitate pregătirile. Între 8—12 martie se prevede *participarea la „Cupa Dunării" (Bratislava), iar înaintea începerii campionatului european sînt în perspectivă două meciuri de acomodare în Elveția, cu parteneri puternici.*

L-am întrebat pe antrenorul *Șt. Ionescu* care este obiectivul ce și-l propune echipa. Ne-a răspuns cu modestie: *„Sperăm să luptăm pentru locurile III—IV".*

Dar, a zîmbit, lăsîndu-ne să înțelegem că aceasta este o țintă minimală și că reprezentativa noastră este capabilă să aspire la mai mult.

FOTBAL meridiane

A 8-a EDIȚIE A „CUPEI AFRICII" ÎNCEPE ÎN CAMERUN

Cea mai populară competiție internațională a fotbalului african, cupa interțări a continentului, își dispută — între 23 februarie și 5 martie — etapa finală, programată în Republica Federală a Camerunului, la Yaoundé și Douala, pe două stadioane amenajate în 1971 (între care „Omnisport" din Yaoundé are o capacitate de 50 000 de spectatori), adunînd la start 8 pretendente și strălucind prin... absența animatoarelor ediției anterioare: **Coasta de Fildeș, Guineea și Republica Arabă Egipt, dispărute în cursul preliminariilor.**

Dintre cele 8 competitoare — Camerun, Mali, Republica Zair, Kenia, Sudan, Togo, Maroc și Congo Brazzaville — șansele hîrtiei par să aparțină gazdelor, aureolate de recenta izbîndă a lui Canon Yaoundé în „Cupa campionilor Africii", de cîteva nume cu reverberație în fotbalul „negru" (Ndoga, Lea, Okono) și, în sfîrșit, de... tradiție, căci toate cele șapte ediții anterioare au consfințit victoria țării organizatoare! Într-un vast documentar, publicat recent în revista franceză „Miroir du football", cunoscutul comentator african Mahzoub Faouzi scria că **„victoria finală a unsprezecelui din Camerun — orientat spre ofensivă și posedînd cîțiva atacanți percutanți, ca Lea, noua stea a continentului, Ndoga, Montassie, Eteme, Mauga sau Owona — pare foarte probabilă",** aprecierile citate punînd în balanță deopotrivă avantajul terenului propriu, cît și eclipsa de formă a celorlalte participante.

Astfel, Sudanul, campioana africană „en titre", revendică foarte puține speranțe în a-și păstra trofeul, vechile neînțelegeri dintre conducătorii clubului Hillal din Khartum (scheletul echipei naționale) și responsabilii reprezentativei (Abbel Fatah și Al Zoubiri) subminînd posibilitățile sudanezilor de a cîștiga seria de la Douala.

Tot la Douala, își vor apăra prestigiul echipele Marocului, Republicii Zair și Congoului (Brazzaville), formația marocană, reprezentanta continentului la „El Mundial", întrunind — se pare — cele mai multe sufragii de a aborda finala, deși se bănuiește că „leoparzii" din Zair, cu „veteranii" Kalala și Mhkombo între titulari, pregătesc o surpriză, îndeobște marocanilor, pe care noul tehnician angajat la Kinshasa, iugoslavul Blagoje Vidinic, îi cunoaște pînă și în... intențiile, întrucît i-a antrenat înainte și în timpul campionatului mondial din Mexic!

În seria de la Yaoundé, reprezentativei Togo-ului i se acordă puține șanse... Cine știe, însă, de unde sare iepurele?!

Deși la Yaoundé lucrurile se recomandă mai puțin complicate (cel puțin în aparență...), prezența Camerunului fiind — confirmă tradiția — o jumătate de certitudine pentru finală, iată că vești de ultimă oră par să încurce socotelile, căci din Bamako se anunță că echipa malieană — căreia altfel i s-ar fi acordat doar șanse de consolare — va sosi la competiție cu cele două mari vedete care joacă în Franța, Salif Keita de la Saint-Etienne și Bako Touré, actualmente la Blois, jucători al căror aport poate fi decisiv în desemnarea liderului seriei, întrucît Togo și Kenia — se bănuiește — vor face la Yaoundé doar act de prezență...

Lăsînd de-o parte prezumpțiile pe marginea unei eventuale ierarhii (care poate fi... alta!) să reamintim că — cu excepția deținătoarei trofeului și a țării organizatoare — celelalte 6 participante și-au cîștigat un loc sub soarele turneului final al celei de a 8-a ediții a „Cupei Africii" utilizînd tactici de joc pe care comentatorul citat le numește, cu blîndețe, „realiste", explicîndu-le prin „prudență defensivă și contraatac", semnalînd că — după mulți ani de încăpățînat refuz — fotbalul african, fratele mai mic al celui din fierbintele continent al Sud-Americii, arată disponibilități superioare de aclimatizare la stilul european, mai puțin colorat și mai puțin inventiv, mai sobru și mai pragmatic.

6 eșecuri consecutive — de pe locul 1 pe 7! CE SE ÎNTÎMPLĂ CU MANCHESTER UNITED?

Cei ce urmăresc desfășurarea campionatului Angliei — devenit și mai pasionant, pe măsură ce se apropie de final — au rămas, fără îndoială, surprinși de neașteptata evoluție a faimoasei Manchester United, echipa lui Bobby Charlton. Și, de fapt, tocmai această „prăbușire spectaculoasă" a „11"-lui antrenat de Frank O'Farrell, succesorul lui sir Matt Busby (devenit director tehnic) a făcut ca lupta pentru titlul de campioană să ia o întorsătură senzațională. Manchester United a pierdut „zestrea" de puncte acumulată la un moment dat și cu care ocupa cu autoritate fotoliul de lider, dînd cale liberă celeilalte echipe din același oraș, City, și formației Leeds United să aspire la titlu.

Fișa „realizărilor" lui M. U. este grăitoare. Ultima victorie a obținut-o la 4 decembrie (3—2 cu Nottingham), iar ultimul punct cîștigat s-a produs tot în decembrie, în etapa a 23-a (2—2 cu Coventry). De atunci, trupa lui Bobby Charlton n-a mai cunoscut nici bucuria succesului și nici măcar aceea a „punctului ciupit", cu toate că a jucat și acasă: 0—3 (d) cu West Ham, 1—3 (a) cu Wolverhampton, 0—1 (a) cu Chelsea, 1—2 (d) cu West Bromwich, 0—2 (a) cu Newcastle și 1—5 (d) cu Leeds, în ultimele șase etape. Iar de pe locul 1, cedat după etapa a 25-a, a alunecat încet dar sigur pe 3, 4, 5 și acum pe locul 7!

Un adevărat drum al calvarului, căruia comentatorii britanici îi găsesc explicația în slăbirea disciplinei de joc, în slăbiciunile apărării și în scăderea forței de atac a unui compartiment în care Best se află în declin, după sancțiunea pentru micile lui aventuri galante. Bobby Charlton este singurul jucător care nu și-a pierdut calmul și entuziasmul.

Va fi, însă, suficient pentru a opri această alunecare pe tobogan?

ȘTIRI, REZULTATE

● La Birmingham s-a disputat meciul amical dintre cunoscuta formație braziliană F.C. Santos și echipa Aston Villa, care activează în liga a treia a campionatului englez. Fotbaliștii brazilieni cu Pele în formație au fost învinși cu scorul de 2—1 (1—0). Golurile gazdelor au fost înscrise de McMahon și Graydon (din 11 m), iar pentru oaspeți a marcat Edu.

● Echipa M.T.K. Budapesta a evoluat la Subotița în compania formației locale Backa, care activează în divizia secundă a campionatului. Partida s-a încheiat cu un rezultat de egalitate: 3—3 (3—2).

● Continuîndu-și turneul în Iugoslavia, echipa Slavia Praga a evoluat la Skoplie în compania formației locale Vardar de care a fost învinsă cu 3—1.

● Echipa Zeleznicear Sarajevo, care se află în turneu în țările Americii latine, a dispus de Olimpia din Honduras cu 2—0 (0—0).

Redacția și administrația; București, str. Vasile Conta nr. 16; telefoane: centrală 11.10.05, secția corespondenți 11.51.09, interurban 72 și 286; telex: sportrom buc. 180, Tiparul „I. P. „Informația", București 49 368

PROLETARI DIN TOATE ȚĂRILE, UNIȚI-VĂ!

Sportul

ZIAR AL CONSILIULUI NATIONAL PENTRU EDUCAȚIE FIZICĂ ȘI SPORT

ANUL XXVIII — Nr. 6976 | 4 PAGINI 30 BANI | Joi 24 februarie 1972

DE CE NU SÎNT GALE DE BOX ÎN CAPITALĂ?

Mai multe întrebări la care se așteaptă răspuns

Concursul — precizează metodica antrenamentului sportiv — este unul dintre principalele mijloace ale pregătirii. El îi stimulează pe sportivi, îi determină să-și perfecționeze măiestria. Este, în cele din urmă, scopul final al sportului de performanță. Fără un obiectiv (depășirea adversarului), antrenamentul nu-și găsește sensul în concepția sportivului, devine monoton, plictisitor, nu mai este efectuat cu interes.

Concursul — menționează aceeași sursă — este și un puternic mijloc de propagandă, de atragere în rîndul celor ce practică sportul, a unui număr mare de tinere talente de care sportul românesc are atîta nevoie.

Concursul, cu condiția ca el să fie bine organizat, este și un mijloc prin care se realizează beneficii — aspect pe care diriguitorii sportului (indiferent la ce nivel) nu au dreptul să-l neglijeze.

Să fi uitat oare aceste adevăruri incontestabile cei ce dirijează destinele boxului românesc, antrenorii și conducătorii principalelor secții de box din Capitală? Judecînd faptele, se pare că da... Ori nu le cunosc? Sau poate le consideră probleme mărunte de care trebuie să se ocupe altcineva...

Peste cîteva zile se încheie cea de a doua lună a anului și amatorii de box din București n-au asistat la nici o reuniune pugilistică mai interesantă, la care să participe boxeri cu o oarecare „carte de vizită".

Cei întrebați ne vor răspunde, probabil, că anul 1972 este an olimpic și principalii pretendenți la un loc în echipa pentru München au un program special de pregătire, care nu le permite apariția pe ring în luna februarie; că tineri născuți după anul 1952 vor participa, în luna iunie, la campionatele europene de la București și, de asemenea, au un alt program de antrenament. Știm, și aceasta este o situație reală. Dar, oare pretendenții la un loc în echipa olimpică și în cea pentru campionatele europene de tineret epuizează toate resursele boxului românesc de performanță? Dacă excepțăm selecționabilii, secțiile bucureștene Steaua, Dinamo, Metalul, Progresul, Rapid (să nu le enumerăm decît pe cele mai reprezentative) și-ar închide porțile? Sîntem convinși că nu!

Zilele trecute, vizitîndu-i pe pugiliștii de la Steaua la un antrenament în compania tinerilor susceptibili să facă parte din echipa pentru campionatele europene, am recunoscut în rîndul lor o serie de boxeri bine cotați în boxul ro-

Mihai TRANCA

(Continuare în pag. a 2-a)

TREI ÎNOTĂTORI ROMÂNI LA MARELE CONCURS INTERNAȚIONAL DE LA BREMEN

În cursul zilei de astăzi va pleca spre Bremen (R.F. a Germaniei) grupul celor trei înotători români, alcătuit din **Anca Groza, Eugen Almer** și **Marian Slavic.** Sportivii noștri vor lua startul în cea mai mare competiție a sezonului de iarnă ce se desfășoară în bazin de 25 m, concurs internațional de mare anvergură, aflat la a 16-a ediție, pe care toți specialiștii îl consideră o mică „Olimpiadă" a înotătorilor.

Anul acesta și-au anunțat participarea sportivi de frunte din 17 țări, printre care S.U.A. (în frunte cu Mark Spitz și Gary Hall), Australia, Canada, U.R.S.S., Franța, Suedia și Ungaria. Prima din cele trei reuniuni ale competiției va avea loc mîine. Înotătorii noștri vor concura la următoarele probe: 100 m, 200 m liber și 200 m mixt (Slavic), 400 m și 1500 m liber (Almer), 100 m și 200 m delfin (Anca Groza).

IERI LA VOLOS, 3-0 (2-0), CU OLIMPIAKOS

ECHIPA ROMÂNIEI ȘI-A ÎNCHEIAT TURNEUL PRINTR-UN JOC-DEMONSTRAȚIE

VOLOS (prin telefon de la trimisul nostru special)

La ora 16 arbitrul Dumusiaris Marcuridis a dat semnalul de începere a meciului. Partida în general de un bun nivel tehnic, a scos în evidență forma deosebită a tricolorilor noștri care au făcut o veritabilă demonstrație de fotbal. Și asta în ciuda terenului nisipos, neobișnuit pentru ei, handicap depășit datorită unei permanente mișcări și unei deosebite dispoziții de joc. În prima repriză, Angelo Niculescu a introdus în teren o formulă de echipă oarecum inedită. Jucătorii români au evoluat bine, au creat faze de mare spectacol și au reușit la capătul primelor 45 de minute de joc să înscrie de două ori. Primul gol a fost opera lui *Dinu*, care în minutul 9 a șutat năpraznic de la 25 de metri, mingea intrînd în poartă sub bara transversală. Cel de-al doilea, a fost realizat în minutul 21 de *Iordănescu*, în urma unei acțiuni colective inițiate de *Uifăleanu*, la care și-au mai adus contribuția *Dumitrache* și *Lucescu*.

În cea de a doua parte a jocului, tricolorii — cu o formație în cadrul căreia au fost operate o serie de modificări — continuă să joace în același ritm susținut, să construiască faze spectaculoase, aplaudate la scenă deschisă, de un stadion arhiplin. Tabela de marcaj se modifică din nou în minutul 65, cînd *Dumitrache* — ieri într-o formă care ne-a amintit de zilele lui bune — a înscris splendid, cu capul, la o centrare a lui *Dembrovschi*. Scorul ar fi putut lua proporții după aceea, în condițiile unei dominări nete a echipei noastre, dar arbitrajul părtinitor, pe de o parte, iar ratările atacanților pe de alta, au făcut ca pînă în final rezultatul să rămînă neschimbat. În general, acest ultim test al tricolorilor poate fi considerat ca reușit. Edificatoare în acest sens este și aprecierea antrenorului Rudolf Illovszki, sosit special pentru a urmări echipa noastră, care la sfîrșitul partidei a ținut să ne spună: *„Mi-a plăcut foarte mult cum s-au mișcat toți jucătorii români, care au arătat multă poftă de joc și o pregătire fizică excelentă. Remarc în mod deosebit pe Dinu, Dumitrache, Anca și Iordănescu. Socotesc că meciurile cu România reprezintă pentru noi cel mai dificil examen din ultimii trei ani. După cele văzute azi pot afirma cu toată sinceritatea că atît Ungaria cît și România au șanse egale în ceea ce privește calificarea în semifinalele Cupei Europei și că dubla noastră confruntare rămîne deschisă, după părerea mea, oricărui rezultat".*

Au jucat formațiile:

OLIMPIAKOS VOLOS: Kariskas — Vulgaris, Tukuridas, Zambos, Kaimakis — Lacos, Kariskas II — Manakos, Pascalidis, Valahos, Trihas.

ROMÂNIA: Adamache (min. 46 Ștefan) — Crețu (min. 46 Anca), Lupescu, Sătmăreanu II, Deleanu — Anca (min. 46 Dumitru), Dinu (min. 46 Nunweiller VI) — Uifăleanu (min. 46 Dembrovschi), Dumitrache, Iordănescu (min. 46 Dobrin), Lucescu.

Eftimie IONESCU

Iată-l pe AELENEI, cel mai bun jucător de pe teren, depășindu-și cu ușurință adversarul direct, NISTOR

Foto: Dragoș NEAGU

Citiți în pag. a 3-a cronica meciului Steaua — Farul, disputat ieri pe terenul Ghencea

ÎNOTĂTORII REȘIȚENI AU ONORAT ULTIMA EDIȚIE A „ÎNTERNAȚIONALELOR"

Eugen Almer — primul performer european la 400 m și 1500 m pînă la această oră

Organizarea tradiționalelor campionate internaționale ale României de înot în a doua jumătate a lunii februarie a avut — ca și în anul trecut — scopul unei prime verificări a sportivilor fruntași la mijlocul celei mai dificile (și mai lungi) perioade de pregătire. Și prin acest lucru înțelegeam, ca și toți tehnicienii ai căror sportivi se aflau angrenați în cadrul acestui important test, că recordmanii noștri vor avea posibilitatea de a-și măsura forțele cu parteneri de valoare cel puțin egală, care să-i stimuleze. De altfel, în ultimele ediții au existat cu regularitate cel puțin 2—3 nume sonore, care au dat sarea și piperul necesare întrecerilor încheiate cu rezultate de bună valoare.

Anul acesta însă, federația de specialitate nu s-a mai preocupat de trimiterea unor invitații nominale oaspeților, singurul procedeu ce a avut îndeobște succes, și în felul acesta, sportivii români (Anca Georgescu a concurat singură în cursele de bras, iar în proba de 400 m mixt, singura participantă pe listele de înscrieri a fost Gizella Szlavitsek... din Ungaria!) s-au văzut puși în situația de a acorda cîteva revanșe partenerilor de antrenament și, în mai multe cazuri, de a lupta cu ei înșiși pentru corectarea recordurilor.

În acest context, o serie de performanțe remarcabile obținute în

Adrian VASILIU

(Continuare în pag. a 3-a)

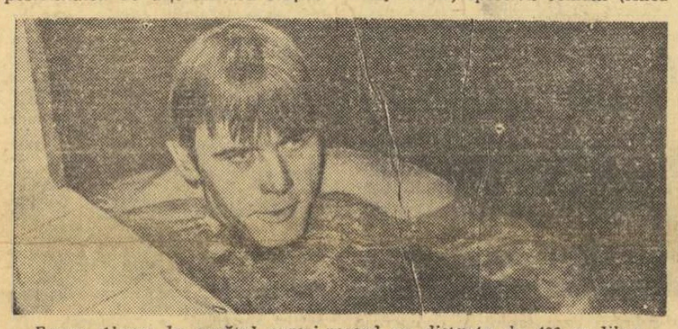

Eugen Almer, la capătul cursei-record pe distanța de 400 m liber

Foto: Ioan CARDOȘ — Reșița

MEDALIA DE AUR A LUI DAN IUGA ÎNDEAMNĂ LA PRAGURI SUPERIOARE ȘI ÎN ALTE PROBE

● Campionul european a avut pulsul 80! ● Evoluții bizare la fete ● Situație pasageră sau carențe de structură a pregătirii? ● Învățăm, învățăm, dar cizelarea?...

Ediția '72 a campionatelor europene de tir cu armele cu aer comprimat s-a caracterizat prin performanțe de mare anvergură. **Au fost înscrise patru noi recorduri continentale, unul egalat, iar detronarea campionilor de anul trecut a fost cvasi-totală, doar echipele sovietice de pușcă seniori și pistol senioare reușind să-și mențină titlurile. În această companie de elită, medaliile de aur (Dan Iuga) și bronz (două, prin Anișoara Matei și echipa feminină a României la pistol), locurile 4 (formația de juniori la pușcă) și 6 (pușcașul junior Dumitru Barbu) capătă o semnificație deosebită.** Pe lîngă bilanțul pozitiv al prezenței trăgătorilor români la aceste întreceri continentale, ne gîndim și la cifrele obținute mai ales de Dan Iuga (la un punct de recordul Europei) și Anișoara Matei. Este vorba de rezultate constant bune, la cote ridicate. Ne referim atît la cele din anul 1971, cît și la concursurile de luna trecută. Performanțele înalte ale celor doi țintași au la bază o valoare autentică și nu provin dintr-o ascensiune de formă momentană. De altfel, campionul european, de pildă, nu s-a prezentat numai cu o pregătire temeinică, dar și cu o stare de sănătate deplină și un psihic robust. El ne spunea că în timpul cît s-a aflat pe stand a avut pulsul 80, ceea ce, după cum subliniia medicul **I. Ștefan**, este excepțional pentru că la alți sportivi pulsul ajunge la 120 și chiar 140!

În asemenea condiții optime, este firesc ca Dan Iuga și Anișoara Ma-

C. COMARNISCHI

(Continuare în pag. a 4-a)

DUMINICĂ ÎN SALA „23 AUGUST" SE VA SĂRI 8 METRI LA LUNGIME

— Este de părere Mihai Zaharia, recordmanul național (în aer liber) —

Apropierea tradiționalei competiții internaționale „Cupa de cristal", care va încorona activitatea atletică din sala „23 August" în această iarnă, creează o atmosferă febrilă în rîndurile sportivilor români. Se lucrează intens, pe „laboratoare", deasupra covorului roșu de cauciuc cu 8 culoare, sau pe benzile de elan din fața sectoarelor de sărituri.

Pregătirile sprinterilor sînt pe sfîrșite. O mare atenție se acordă starturilor, deoarece într-un concurs de sală, cea mai mică neatenție, sau o singură clipă de deconectare pot duce la ratarea plecării în cursă și implicit la un handicap de aproape un metru, care în mod practic nu mai poate fi recuperat.

Ana Sălăgean și **Valentina Cioltan,** cele două aruncătoare de peste 17 metri ale țării, au un program separat. Brașoveanca ridică continuu sute de kilograme și în pauze execută ușoare exerciții de suplețe, în timp ce tînăra cîmpulungeancă, asistată de profesorul ei Emil Drăgan, execută fără încetare aruncare după aruncare. Elevă a-

VALENTINA CIOLTAN

VASILE BOGDAN

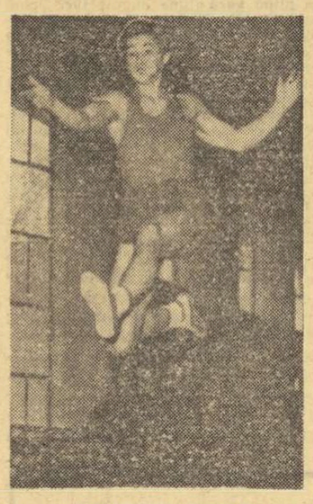

VALENTIN JURCA

tentă și ascultătoare, recordmana țării (în aer liber) tinjește evident și după cea mai bună performanță de sală, pentru obținerea căreia nu precupețește nici un efort. Și aceasta se materializează deseori în curbe înalte descrise de bila de metal ce aterizează cu regularitate dincolo de însemnul celor 17 m. Să fie aceasta o promisiune?

Pe cei doi atleți feroviari, Valentin Jurcă și Mihai Zaharia, specialiști ai săriturilor în lungime, i-am întîlnit, ca de fiecare dată, nedespărțiți. Fiecare privește elanul celuilalt, lucrul brațelor și picioarelor în aer, și pe loc intervine autoritar pentru orice defecțiune sesizată. Zaharia ne vorbea de recentul concurs de la Sofia, unde a participat în afară de concurs, sărind 7,62 m, performanță care l-ar fi clasat pe locul doi, în timp ce Jurcă execută sărituri în bătaia blitz-ului fotoreporterului nostru Vasile Bageac. **„Cred că duminică seara veți putea relata despre primul zbor de 8 metri în sala „23 August". Am auzit că printre invitați se află Golos (R.D. Germană) și iugoslavul Rak, actualul campion balcanic, care deține un rezultat de 7,99 m, și prezența lor ne va stimula. Sper că autorul acestei certe performanțe va fi un atlet român...".**

DE PE PODIUMUL ULTIMULUI CAMPIONAT MONDIAL LA STARTUL „TROFEULUI CARPAȚI"

Pe măsură ce zilele se scurg una cîte una și data de începere a Jocurilor Olimpice de la München se apropie tot mai mult, pregătirile celor care doresc să se înscrie printre animatorii acestei mari competiții sportive se accelerează și ele. Paralel, verificările publice, chiar dacă au un caracter amical, capătă și ele, cum este firesc, accente tot mai decisive, îmbrăcînd formele unor întreceri aprige, cu rezultate edificatoare.

O astfel de competiție, așteptată cu un interes neobișnuit, este și **cea de a XIII-a ediție a „Trofeului Carpați" la handbal masculin,** care se va desfășura între 1 și 6 martie în noua sală de sport din Ploiești (am fi vrut să-i dăm numele, dar organele sportive locale nu s-au hotărît încă; sperăm că „botezul" va avea loc pînă la începerea întrecerii...). Participarea primelor trei clasate la ultima ediție a C.M., în ordine: ROMÂNIA, R.D. GERMANĂ și IUGOSLAVIA (ultima dominînd anul competițional 1971) constituie un argument de prim rang, ce pledează pentru plasarea acestei tradiționale dispute internaționale printre evenimentele preolimpice de frunte.

Din informațiile pe care le avem, la Ploiești organizatorii își încheie în ritm grăbit ultimele acțiuni, fiind asaltați de pe acum de cererile de bilete. Sala este gata și retușurile finale îi conferă dreptul de a găzdui în condiții foarte bune meciurile de handbal, iar pentru cazarea oaspeților s-au luat din timp măsuri. Într-un cuvînt, totul este pus la punct!

Bota, unul dintre tinerii jucători ai echipei noastre, purtător al speranțelor pentru J.O.

PROGRAMUL EDIȚIEI A XIII-A A „TROFEULUI CARPAȚI":

1 MARTIE: România — România tineret, R.D.G. — Suedia, Iugoslavia — Cehoslovacia; 2 MARTIE: R.D.G. — România tineret, Iugoslavia — Suedia, ROMÂNIA — CEHOSLOVACIA; 3 MARTIE: Suedia — România tineret, R.D.G. — Cehoslovacia, ROMÂNIA — IUGOSLAVIA; 4 MARTIE — zi de pauză; 5 MARTIE: Cehoslovacia — România tineret, R.D.G. — Iugoslavia, ROMÂNIA — SUEDIA; 6 MARTIE: Iugoslavia — România tineret, Suedia — Cehoslovacia, ROMÂNIA — R.D.G. În fiecare zi, meciurile încep la ora 17, cu excepția ultimei etape, cînd se va juca de la 16,45. Reprizele secunde ale meciurilor scrise cu majuscule vor fi transmise în direct de Studioul nostru de televiziune.

Clubul atletic universitar

ÎN EVIDENT (și nejustificat) DECLIN

● După un început promițător, a urmat o cădere bruscă ● Regres pe toate planurile în anul 1971 ● A fost pierdut, în bună măsură, caracterul de club reprezentativ pentru întreaga masă a studenților din Centrul universitar București

Cu aproape patru ani în urmă, în mai 1968, a luat ființă **Clubul atletic universitar,** prima unitate specializată de acest fel din țara noastră. Constituind materializarea uneia dintre principalele idei desprinse la Conferința pe țară a mișcării sportive (iulie 1967), unde se subliniase importanța dezvoltării atletismului școlar și universitar, clubul nou creat avea să centralizeze pe toți atleții studenți (cu categorii superioare de clasificare) din centrul universitar București.

DEZVOLTARE ASCENDENTĂ ÎN PRIMII ANI DE ACTIVITATE

Scopul — declarat — al înființării C.A.U. era acela de **a se pune o bază trainică realizării — în mediul studențesc — a înaltei performanțe în această ramură sportivă olimpică.** Clubul a fost plasat — și nu întîmplător, ținîndu-se seama de experiența pozitivă, foarte valoroasă, a institutelor similare din celelalte țări socialiste — **pe lîngă I.E.F.S., unde se puteau asigura cele mai bune condiții de pregătire** (bază materială corespunzătoare, cadre tehnice cu înaltă calificare etc.).

Noul club a pornit la drum cu **150 de atleți,** selecționați de la toate institutele de învățămînt superior din București, dintre care doi erau maeștri ai sportului, 26 aveau categoria I de clasificare și 80 a doua. Începuturile au părut, de altfel, a fi de bun augur, încurajatoare, confirmînd justețea ideii care a condus la înființarea acestei unități sportive de performanță. În primii săi ani de activitate, clubul — cu sprijinul susținut al Ministerului Educației și Învățămîntului — a urmat o linie de dezvoltare ascendentă, exprimată atît prin creșterea de efectiv, cît mai ales prin nivelul performanțelor înregistrate. Astfel, dacă în primul an de existență (1968) numărul titlurilor naționale cucerite la campionatele individuale a fost de 3, în anul următor el s-a urcat la 7, iar în 1970 la 9. O afirmare și mai netă s-a produs în campionatul pe echipe, competiție în care, după un loc trei obținut în 1968, C.A.U. s-a impus apoi **25—30 dintre ei au figurat, aproape cu regularitate, în loturile reprezentative ale țării.**

LA 8 PROBE S-A MERS ÎNAINTE, LA 20 (!) S-A DAT ÎNAPOI

În mod surprinzător, însă, după anul cel mai prodigios sub aspectul rezultatelor obținute în concursurile interne și internaționale (adică anul 1970) a urmat o cădere bruscă, pe care unul dintre vicepreședinții clubului, prof. Eugen Bran, nu s-a sfiit să o califice drept un fiasco. Această cădere a însemnat, printre altele, cedarea supremației în campionatul republican pe echipe (în favoarea lui Dinamo), precum și reducerea la **numai două a titlurilor naționale dobîndite în probele individuale** (după cum și cifra recordurilor doborîte a scăzut la 4 în anul 1971, față de 19 în 1970). Și dacă nereușita în întrecerea pe echipe nu constituia, în fond, un motiv de îngrijorare (cu toate că anumiți factori din club căutaseră să situeze această confruntare colectivă de forțe pe primul plan al interesului și preocupărilor lor), pierderea a 7 titluri naționale individuale (din 9) și penuria de recorduri de la un an la altul exprimau, în fapt, un eșec de proporții, **aruncau asupra întregii activități a clubului o lumină nefavorabilă.**

Pentru o mai deplină edificare asupra serioasei scăderi de potențial survenită în anul trecut, vom menționa că atleții de la C.A.U. au înregistrat, **față de 1970, progrese la numai 8 probe și regrese la 20!** Dacă cu un an în urmă ei nu apăreau printre primii 10 din țară la 7 probe, în 1971 numărul acestor probe a sporit la 10,

Constantin FIRANESCU

(Continuare în pag. a 2-a)

„U" BUCUREȘTI ARE MARI ȘANSE SĂ SE CALIFICE ÎN SEMIFINALELE C.C.E. LA HANDBAL FEMININ

Ieri dimineață a sosit — cu trenul — în Capitală, venind de la Kiel (R.F. a Germaniei), campioana de handbal feminin a României, UNIVERSITATEA BUCUREȘTI. După cum se știe, studentele au jucat duminică la Kiel cu TSV Holstein, în cadrul sferturilor de finală ale C.C.E., reușind să termine învingătoare: 9—8. L-am rugat pe prof. Constantin Popescu, antrenorul echipei, să ne dea cîteva amănunte în plus.

„Partida a fost, așa cum mi-am închipuit, de mare luptă — ne-a spus prof. C. Popescu. Handbalistele vestgermane joacă foarte bine pe semicerc, folosesc cu pricepere cei doi pivoți. La început ne-a surprins iureșul, precum și abilitatea jucătoarelor pe semicerc. Fetele noastre au greșit în apărare și... TSV Holstein conducea cu 4—1. Apoi, am luat măsuri în consecință. Sistemul defensiv a acționat mai strîns, mai atent, iar Simona Arghir (în repriza a doua) a concretizat superioritatea noastră în atac. Meciul a fost arbitrat de olandezii Kielhorn și van Loon. Acum ne pregătim pentru returul întîlnirii, care va avea loc duminică, la Ploiești, la ora 18. Pentru aceasta vom juca mîine (n.r. astăzi) un meci de antrenament, la Ploiești, cu Spartac din localitate. Simbătă ne vom antrena în sala în care vom juca cu TSV Holstein, iar duminică ne vom prezenta la meci cu dorința de a ne impune mai categoric decît la Kiel. Meciul va fi arbitrat de cehoslovacii I. Voreth și dr. E. Pardubsky. Echipa campioană a R.F. a Germaniei sosește în Capitală vineri seara cu avionul. În cazul că ne vom califica în semifinale, vom aștepta cu nerăbdare noua tragere la sorți care va avea loc la 7 martie, la Bratislava".

Simona Arghir a fost, în meciul de la Kiel, cea mai eficace jucătoare. Ea a marcat 6 din cele 9 goluri ale lui „U" București.

În programul gimnaștilor români

UN MECI CU ECHIPA SPANIEI

Federațiile de specialitate din România și Spania au căzut de acord ca echipele masculine de gimnastică ale celor două țări să susțină un meci de verificare și calificare pentru J.O. de la München, la Madrid. Partida urmează a avea loc la finele lunii mai sau la începutul lunii iunie.

Pe marginea unei inițiative a CJEFS Buzău

IN LOC DE RECENZIE...

Am subliniat, de mai multe ori, la această rubrică, necesitatea ca fiecare activist care lucrează nemijlocit în domeniul educației fizice și sportului să cunoască profund, cu exactitate, atît orientarea generală cît și direcțiile și prevederile principale ale planului de dezvoltare a mișcării sportive pe perioada 1971—1975. Este, însă, neîndoielnic că — pe baza acestor directive și pentru îndeplinirea lor — organele și organizațiile sportive au, la rîndul lor, sarcina să-și stabilească propriile obiective, alegînd mijloacele și formele cele mai potrivite în vederea realizării acestora.

Sînt destul de multe exemplele care arată că **și în această direcție consiliile locale pentru educație fizică și sport au cîștigat o prețioasă experiență,** acționînd competent și responsabil, astfel încît în fiecare sector de activitate lucrurile să fie bine precizate. Poate că ici-colo se mai întîmplă și altfel, poate că n-a dispărut încă părerea că planificarea atentă, chiar pînă la detaliu, ori stabilirea exactă a „inventarului" de cadre, bază materială ș.a. rămîn probleme secundare, mai mult de ordin... funcționăresc. Important este, însă, că — așa cum spuneam — în general se gîndește cu totul altfel, adică așa cum trebuie și de aceasta ne-a convins, o dată în plus, și o recentă inițiativă a CJEFS Buzău.

Avem în față o mică lucrare, un model de calendar competițional pe anul 1972. Surprinde extrem de plăcut — chiar de la început — explicarea evident competentă și convingătoare a rolului deosebit pe care activitatea competițională este chemată să-l îndeplinească pentru rezolvarea obiectivelor actuale și de perspectivă (autor: prof. **Nicolae Dragu,** vicepreședinte al CJEFS Buzău).

Calendarul, întocmit cu o minuțiozitate remarcabilă, ne arată o lăudabilă preocupare pentru a asigura o activitate corespunzătoare, desigur în creștere față de anii trecuți, la peste 20 de ramuri sportive, — atletism, aviație sportivă, baschet, box, călărie, ciclism, fotbal, gimnastică, handbal, judo, lupte, moto, oină, popice, radio-amatorism, șah, săniuțe, tenis de masă, turism, volei

etc. După cum se vede, sporturi cu largă popularitate, altele cu caracter aplicativ, altele cu tradiții în acest județ.

Reținem, de asemenea, ca un lucru foarte bun — exprimînd strădanii și reușite pentru îmbogățirea activității competiționale — faptul că **se acordă o deosebită atenție întrecerilor cu caracter local,** îndeosebi celor rezervate copiilor și juniorilor. Am putea exemplifica această orientare la oricare din cele peste 20 de sporturi cuprinse în calendarul județean al anului 1972, care în afara etapelor de masă ale campionatelor naționale a inclus un mare număr de competiții inițiate pe plan local. Lărgirea cadrului competițional înseamnă, desigur, o eficientă cale de atragere a tineretului în practicarea diferitelor sporturi, dar — în același timp — și pentru dezvoltarea GENERALĂ a educației fizice și sportului în toate localitățile județului. Pentru că, de exemplu, importante întreceri din campionatul școlilor generale, la fotbal, volei, handbal sau atletism (tetratlon) sînt programate nu numai în toate orașele ci și în toate centrele de comune, la Pogoanele, Mihăilești, Smeeni, Beceni, Mărgărițești, Cislău, Cozieni, Ziduri, Săhăteni și multe altele.

Fără îndoială că — larg difuzat — programul complet al activității competiționale pe întreg anul 1972 este de un real ajutor pentru toate asociațiile sportive din județ. Cu atît mai mult cu cît, așa cum rezultă, el face — totodată — cunoscute, în mod nemijlocit, și direcțiile unei orientări generale a mișcării sportive din județul Buzău.

Poate că numai aceste considerente ar fi justificat găzduirea inițiativei buzoiene la această rubrică. Am făcut-o, însă, și pentru un alt motiv. În paginile lucrării la care ne-am referit (lucrare simplă, fără „zorzoane" și, desigur, fără prea multe cheltuieli) am găsit nu numai **un calendar competițional bine pus la punct ci și un excelent documentar privind stadiul actual de dezvoltare a sportului din județul Buzău** — inclusiv tabelul recordurilor, al celor mai buni sportivi din 1972, rezultatele și clasamentele competițiilor de anul trecut, situația secțiilor afiliate, a antrenorilor și arbitrilor etc. Toate acestea ne îndreptățesc să credem că activiștii sportivi din județul Buzău cunosc foarte bine realitățile existente în fiecare sector al muncii lor și că pe baza acestei cunoașteri știu și pot să stabilească, la nivelul cerințelor, cotele viitoarei dezvoltări a educației fizice și sportului. N-ar fi, oare, bine ca această inițiativă să fie aplicată și acolo unde...?

Dan GÂRLEȘTEANU

HALTERE

PREGĂTIREA FIZICĂ TREBUIE ACCEPTATĂ
NU NUMAI ÎN VORBE, CI ȘI ÎN FAPTE

Zilele trecute a avut loc ședința plenară a Comitetului Federației române de haltere și culturism. La dezbateri au participat membrii acestui for, antrenori, arbitri și cadre de specialitate din Capitală și provincie, care au analizat problemele ce frămîntă sportul cu halterele și culturismul din țara noastră.

Din discuțiile purtate au reieșit o serie de lipsuri care frînează mersul înainte al acestei discipline, ce azi cunoaște o răspîndire și o popularitate crescîndă pe toate meridianele globului.

Pentru început ne vom limita la trecerea în revistă a lipsurilor semnalate cu acest prilej, urmînd să analizăm, în continuare, cîteva dintre cauzele care explică performanțele mai slabe ale halterofililor noștri. Cei prezenți au semnalat lipsa de preocupare și de sprijin acordată, cu foarte mici excepții (Steaua, Rapid), de către cluburi și asociații secțiilor de haltere: săli necorespunzătoare, aparataj impropriu etc. La Craiova, secția de la Electroputere a fost desființată, la Progresul București — halterele sînt pe cale de dispariție. La Arad și Iași înșiși antrenorii (I. Curelea și respectiv E. Goldhagen) întîmpină obstacole în pregătirea și atragerea tinerilor la acest sport.

S-a mai arătat — de către toți participanții — că numărul concursurilor oficiale este extrem de mic, atît pentru juniori cît și pentru seniori, și că din această cauză lipsește stimulentul în pregătirea tinerilor. Într-adevăr, ce poate fi mai stimulativ pentru un tînăr decît afirmarea sa în concursuri? În caz contrar, apatia și lipsa de entuziasm în pregătire devine caracteristică halterofililor! **Și nu e bine așa** — cum spunea antrenorul timișorean Ion Birău, care reproducea cele spuse de un elev al său: **„După campionatele naționale, stăm... aproape un an pe tușă!".** Pentru remedierea acestei lacune grave antrenorul L. Ionescu (S.N. Constanța) propunea pe bună dreptate reintroducerea campionatelor naționale pe echipe, cu limitarea vîrstei participanților (30 de ani).

Dar, cu acest prilej s-a discutat și o problemă extrem de actuală, care determină direct progresul sau regresul halterofililor. **Este vorba de pregătirea fizică multilaterală a halterofililor, capitol la care și sportivii fruntași sînt deficitari. Forța detentă, mobilitatea — calități esențiale la halterofilii care vizează marile performanțe — sînt insuficient cultivate în exercițiile ajutătoare.** Nici unul dintre antrenori nu contestă importanța probelor ajutătoare, dar, paradoxal, nici unul nu-i acordă importanța cuvenită! Antrenorul echipei Steaua, St. Achim, a dat în această direcție un exemplu edificator. Stan Dinică **și-a îmbunătățit cu cîteva zecimi de secundă rezultatul la alergarea pe 60 m și cu cîțiva centimetri săritura în înălțime. Apoi, la primul concurs el a ridicat cu 7,5 kg mai mult la „aruncat" și cu 3 kg la „smuls". Un progres de peste 12 kg grație atletismului!** Edificator, nu-i așa?

Tovarășul Emil Ghibu — vicepreședinte al C.N.E.F.S., care a prezidat ședința — referindu-se la acest aspect, a spus: **„Dacă rezultatele halterofililor noștri sînt așa cum sînt, vă puteți da seama ce performanțe bune se vor putea realiza atunci cînd pregătirea fizică multilaterală își va ocupa locul cuvenit. Avem deci această rezervă neexploatată. Deci să aplicăm cu tot curajul pregătirea fizică și rezultatele nu vor întîrzia să apară".**

În finalul ședinței s-au luat cîteva hotărîri care, de acum înainte, vor trebui să devină literă de lege pentru toți antrenorii și sportivii.

1. Pregătirea fizică a halterofililor va deveni obligatorie, conform indicațiilor date de federație. Actualele indicații rămîn valabile, ele urmînd a fi redactate într-o formă mai accesibilă pînă la 31 martie.

2. Se va edita o broșură care să cuprindă exercițiile ajutătoare pentru impins, smuls, aruncat, pentru dezvoltarea forței (picioare, lombară, centura scapulară, centura pelviană etc.).

3. Înaintea concursurilor importante interne (campionate naționale), toți participanții vor fi supuși unor concursuri „test" de rezistență, viteză, cu baremuri obligatorii. Cei care nu vor îndeplini aceste standarduri, nu vor fi primiți în concurs.

Iată, așadar, măsuri deosebit de binevenite, care, sperăm, vor contribui la ridicarea performanțelor.

Ne așteptam desigur, cu acest prilej, ca antrenorii să fi pus în discuție pregătirea halterofililor pentru apropiatele campionate europene de la Constanța, cît și pentru Jocurile Olimpice. Dar, din păcate ei nu au făcut-o, crezînd, poate, că această problemă privește doar pe antrenorii însărcinați să se ocupe de pregătirea loturilor respective. Un asemenea procedeu nu este indicat, deoarece, în fond buna pregătire a sportivilor care ne vor reprezenta la marile confruntări ale anului, constituie o chestiune care privește pe tot antrenorii și toate cadrele de specialitate.

Ion OCHSENFELD

AGENDA vînătorului și pescarului sportiv

VÎNĂTORI COLECTIVE

Asociațiile vînătorilor și pescarilor sportivi din Capitală organizează, duminică, vînători colective la răpitoare și mistreți după cum urmează:

Sectorul I (cu sediul în str. Biserica Enei 2, telefon 15.74.57) — simbătă și duminică — vînători colective la mistreți și răpitoare pe terenurile Vlad Țepeș și Ciolănești.

Sectorul III (Calea Moșilor 258, tel. 12.34.04): vînători colective la răpitoare pe terenurile Brănești (pădurea Zoicaru) și Tămădău.

Sectorul V (Piața Splai 3—5, tel. 13.15.73): vînătoare de mistreți în pădurea Nebuna; de asemenea, vînători colective la răpitoare pe terenurile Tîrnava, Ivănești și Căbăl.

Sectorul VIII (Bd. I. Gh. Duca 24, tel. 17.03.53): vînători la răpitoare pe terenurile Fetești și Ștefănești.

Înscrierile pe listele de participare și informații suplimentare la sediile asociațiilor, pînă vineri, orele 20.

PASAJE DE RAȚE SĂLBATICE

În ultimele zile s-au semnalat bogate pasaje de rațe sălbatice sosite din Nord, pe terenurile de vînătoare Comana, Dragoș Vodă, Marsilieni, Nuci, Cocora și în întreaga luncă a Ialomiței. De asemenea, au fost observate pasaje masive pe văile Siretului, Trotușului și Oltului.

La pasaj se poate vîna numai pe baza autorizațiilor nominale eliberate de Asociația vînătorilor și pescarilor sportivi care are în folosință fondul de vînătoare respectiv.

ÎN ATENȚIA PESCARILOR SPORTIVI

Temperatura ridicată din ultimele zile și ploile au redus considerabil rezistența gheții. Li se recomandă pescarilor sportivi să nu se aventureze pe gheață pentru a pescui la copcă. Chiar dacă gheața pare destul de groasă, există pericol de accidente. Se poate pescui la peștii răpitori, dar numai de pe mal.

volei

ACTUALITĂȚI

● Au fost fixate datele întîlnirilor amicale dintre echipele reprezentative masculine ale României și R.D. Germane: 12 și 13 aprilie la P. Neamț, 15 și 16 aprilie la Ploiești.

● Ședința Comitetului F.R. Volei, programată inițial pe 25 februarie, a fost amînată pentru ziua de 10 martie.

● A fost dat la tipar, la Editura „Stadion", *Regulamentul jocului de volei*, comentat și adnotat de dr. *Mircea Albuf*, arbitru internațional.

● Partida restantă (din turul II al diviziei B) dintre echipele masculine Farul și Electra București s-a disputat la Constanța și a dat cîștig de cauză bucureștenilor cu 3—0 (10, 7, 13).

CLUBUL ATLETIC UNIVERSITAR IN EVIDENT (și nejustificat) DECLIN

(Urmare din pag. 1)

între ele figurînd probele de lungime, greutate și disc (feminin), 5 000 m, 10 000 m și decatlon (masculin). Culmea este că unul dintre tehnicienii de la C.A.U., Gh. Rugină, a activat ca antrenor federal pentru probele de demifond și fond, iar elevii săi actuali în loc să progreseze dau înapoi. Deosebit de tristă ni se înfățișează și realitatea relevată chiar de factorii responsabili ai C.A.U. că **din efectivul actual al clubului, doar 7—8 atleți au o valoare reală,** deșitul de mulți fiind însă cei lipsiți de perspectivă, pentru pregătirea cărora se cheltuiesc, totuși, sume însemnate.

REZULTATE MAI SLABE DECÎT ÎN ALTE UNITĂȚI CU CONDIȚII INFERIOARE

Cum a fost posibilă o asemenea netă dare înapoi? Și cum, în general, este posibil ca **un club specializat, cu o bază materială satisfăcătoare, cu specialiști de înaltă calificare și cu un buget substanțial** (aproape dublu față de cele ale secțiilor de atletism de la Steaua și Dinamo luate împreună) **să obțină rezultate mai slabe decît aceste secții, sau chiar decît Clubul Atletic Roman, unde pînă nu de mult a existat un singur antrenor, iar condițiile materiale erau net inferioare?** La această întrebare a căutat să găsească răspunsurile cele mai corecte și colectivul (alcătuit din reprezentanți ai Ministerului Educației și Învățămîntului și Consiliului Național pentru Educație Fizică și Sport) care a efectuat recent un control la C.A.U. și pe ale cărui constatări și concluzii se bazează, în bună măsură, și materialul de față.

N-a fost deloc greu, cu prilejul acestei investigații, să fie scoase la suprafață o serie de neajunsuri și deficiențe în activitatea clubului, dintre care unele se mențin încă din perioada de debut a C.A.U., iar altele au apărut pe parcurs.

DRUM LUNG DE LA TEORIE LA PRACTICĂ

S-a relevat, în principal, faptul că **partea cea mai mare de vină pentru situația total nesatisfăcătoare în care a ajuns Clubul atletic universitar revine antrenorilor săi** (în anul 1971 au activat — sub conducerea și îndrumarea prof. **Eugen Bran,** care este și antrenor coordonator al clubului — **8 antrenori,** dintre care doi cu normă întreagă — **Silviu Cristescu** și **Andrei Naghi** — și șase plătiți cu oră — **D. Alexandrescu, D. Roman, I. Sabău, Gh. Rugină, M. Ursac** și **G. Stănescu).** Cum majoritatea acestor antrenori sînt și cadre didactice la I.E.F.S. — în cadrul catedrei de atletism, al cărei șef este prof. Eugen Bran — era de așteptat ca aportul lor, purtînd girul unei certe competențe, să fie decisiv în bunul mers al activității clubului. Dar deși ei posedă — nu ne îndoim — serioase cunoștințe teoretice și practice (unii sînt și autori de apreciate lucrări publicate), se vede treaba că **nu s-au ostenit prea mult pentru a le aplica și în munca lor de antrenori la C.A.U.** Pentru că altfel nu pot fi explicate greșelile și deficiențele care persistă în acțiunea de selecție și în procesul de pregătire a atleților acestui club.

În ședința de concluzii a controlului efectuat, antrenorul **Mircea Ursac** se plîngea de faptul că unii dintre tinerii atleți aduși la C.A.U. regresează pe planul performanței, deoarece au dat tot ceea ce au putut în perioada junioratului. Dar cum se explică oare că foștii juniori cu rezultate bune cad numai la C.A.U. în anonimat, în timp ce, de pildă, la **Dinamo sau Steaua continuă să progreseze?** Adevărul este că antrenorii de la C.A.U. manifestă mai puțină preocupare pentru depistarea și selecționarea elementelor cu adevărat talentate, de perspectivă, mulțumindu-se de obicei cu ceea ce întîmplarea le scoate în cale. De altfel, trebuie spus că C.A.U. a cam pierdut caracterul său de club reprezentativ pentru întreg centrul universitar București, **neglijînd** — așa cum subliniază și prof. **Alex. Bizim** — **masa studenților de la celelalte institute din Capitală (pentru care se organizează foarte puține concursuri), bazîndu-se doar pe forțele existente în I.E.F.S.** Ceea ce constituie o îndepărtare flagrantă de la menirea sa inițială.

Pe de altă parte, se pare că antrenorii au opus oarecare rezistență atunci cînd conducerea clubului a încercat să modernizeze linia orientativă a procesului de pregătire. Astfel, **la C.A.U. continuă a nu se practica în măsură suficientă specializarea și repartizarea antrenorilor pe probe sau grupe de probe apropiate.** Din acest motiv s-a ajuns și la situații de neotelerat că atleții să lucreze cu un antrenor sau altul după bunul lor plac sau după cum se înțeleg.

OBIECTIVE NESTIMULATIVE, STABILITE FĂRĂ DISCERNĂMÎNT

Este, de asemenea, de semnalat că **unii dintre antrenori manifestă un spirit de vădită suficiență, că nu depun o muncă de calitate în procesul de pregătire a elevilor lor.** Obiectivele pentru un atlet sau altul sînt stabilite adeseori fără discernămîntul necesar, le lipsește caracterul stimulativ. Ni se pare de-a dreptul hilar **ca unui săritor în lungime să i se pretindă pentru un sezon întreg un progres de numai 1 cm, iar unor aruncători numai cîțiva cm.** Și totuși, aceasta-i trista realitate la C.A.U.! La fel, ne surprinde și constatarea **că nu s-a asigurat participarea fiecărui atlet al clubului la un număr optim de concursuri.** Mai mult chiar, **în plină vară** (luna august 1971), cînd concursurile atletice se succed la intervale scurte, **sportivilor de la C.A.U. li s-a permis o inactivitate competițională evazi-totală,** fiind scuții pînă și de a face pregătirea obișnuită din alte perioade ale anului. Nu ne mai mirăm, în aceste condiții, recunoașterea antrenorului Andrei Naghi că a greșit metodic în pregătirea unora dintre elevii săi. Deși ne este greu să o înțelegem de vreme ce același reputat tehnician are chiar o lucrare apărută referitoare la metodica antrenamentului...

În condițiile în care antrenorii de la C.A.U. dovedesc o slabă preocupare pentru materializarea ideilor teoretice, nu colaborează nici măcar între ei (ca să nu mai vorbim de colaborarea cu catedrele de educație fizică ale celorlalte institute din București), lăsînd cîmp liber disensiunilor și favorizînd crearea unei atmosfere de tensiune în club, în condițiile în care aceiași antrenori manifestă lipsă de exigență față de sportivi, făcîndu-le tot felul de concesii în pregătire și în comportare (tov. prorector **Mihai Epuran** arăta, pe bună dreptate, că **sînt încă destui sportivi cu comportare necorespunzătoare și cu un slab nivel politic**) apar ca firești asemenea nemulțumitoare bilanțuri pe anul 1971 cum sînt cele ale lui Ion Sabău (**3 atleți în progres și 4 în regres!**), Gh. Rugină și Andrei Naghi (**5 în progres și 4 în regres**).

RĂSPUNDEREA FACTORILOR DE CONDUCERE

Responsabilă pentru actuala stare de lucruri este, desigur, și conducerea clubului, **care nu a acționat ca un organism unitar și eficient, n-a analizat în mod ritmic stadiul pregătirilor și rezultatele obținute, nu i-a controlat pe antrenori și nu a luat nici o măsură împotriva lor atunci cînd se impunea.** Cu titlu informativ putem aminti cazul antrenorului **Gh. Stănescu,** care este plătit cu ora pentru a se ocupa de o grupă de juniori, dar care nu are nici o evidență a acestor juniori și nici conducerea clubului nu l-a controlat vreodată pentru a se convinge măcar că grupa respectivă există sau nu în realitate. De asemenea, **conducerea clubului nu s-a preocupat îndeajuns pentru îmbunătățirea muncii educative, ca și pentru rezolvarea promptă a unor probleme organizatorice, printre care asigurarea unei asistențe medico-sportive.**

Fără a ignora sprijinul pe care, sub diferite forme, l-a acordat totuși Clubului atletic universitar, trebuie subliniat că nici conducerea Institutului pentru educație fizică și sport n-a făcut chiar tot ceea ce era necesar și putea să facă în vederea ridicării la un nivel superior a activității acestui club. Surprinde îndeosebi faptul că **n-a fost analizată niciodată activitatea clubului și nici n-a fost discutată găsirea soluțiilor optime pentru mai buna îmbinare a activității de pregătire cu obligațiile impuse de procesul de învățămînt.**

Critici îndreptățite se pot aduce și **federației, care,** așa cum recunoștea însuși secretarul general al ei, prof. **Victor Firea, nu a sprijinit, îndrumat și controlat suficient** — prin antrenorii săi federali — **activitatea acestui club.** (Deși vicepreședintele clubului, prof. Eugen Bran, este și vicepreședinte al federației!). Reproșuri asemănătoare se pot aduce și Consiliului municipal pentru educație fizică și sport (în speță comisiei sale de atletism).

Este, desigur, de dorit și de așteptat ca în urma controlului amintit, a analizelor efectuate în ultima vreme și a concluziilor și măsurilor stabilite cu aceste prilejuri, în activitatea Clubului atletic universitar să se producă un reviriment. Pentru aceasta este necesar ca **toți factorii răspunzători** — în primul rînd cei dinăuntrul clubului, dar și cei dinafara lui — **să-și aducă partea de contribuție care le revine, să colaboreze susținut și eficient, sub deviza de a face din C.A.U.** — așa cum s-a prevăzut inițial și cum o cer interesele sportului românesc — **cel mai puternic club specializat în atletism din țară.**

SCRIMA

ȘCOALA SPORTIVĂ Nr. 1: PAȘI SIGURI PE CALEA UNEI CONTINUE AFIRMĂRI

Dacă ne amintim bine, prima referire la asaltul vertiginos spre calitate al floretiștilor de la Școala sportivă nr. 1 din București datează din anul 1969. În acel an, echipa feminină de floretă a celei mai vechi școli sportive de la noi cîștigase turneul de calificare, intrase în divizia B și — mai mult — fusese doar la un pas de prima divizie. La egalitate de puncte, Olimpia Satu Mare — cu un tușaveraj ceva mai bun — trăia această mare satisfacție a muncii...

Profesorul Cornel Pelmuș, virtuozul sabrer de acum un deceniu (un maestru al subtilităților în această armă) n-a dezarmat. Dimpotrivă, își pregătește cu migală de artizan o nouă echipă (una din titularele „4"-lui de acum trei ani a trecut la Universitatea: Elisabeta Doară). Antrenor realist, prof. Pelmuș, nu consideră prea facil drumul către „înalta societate" a scrimei, cum este prima divizie. Dar prin muncă și stăruință, ce nu se poate realiza?

Cornel Pelmuș a preluat secția scrimă de la Școala sportivă nr. 1 în anul 1964, iar între timp au început să activeze alți trei antrenori, profesoarele Elena Bejan și Ana Pascu-Ene, precum și Nicolae Marinescu (fostul pion al spadei de la clubul Steaua).

Consacrarea scrimei în această școală este o operație în plină desfășurare. Ea se bazează, printre altele, pe prezența unui autentic talent care se cheamă Viorica Draga, campioană națională, anul trecut, la categoria junioare, fruntașă în turneele internaționale de la Moscova și Sofia, iar, acum, titulară în lotul României pentru C.M. de tineret de la Madrid. Elevă în clasa a XI-a a Liceului „Aurel Vlaicu", Viorica Draga are timp și pentru învățătură și pentru sport, dăruită și înțelegerii conducerii liceului a diriginței ei, prof. Lenădatu. La fel se petrec lucrurile și cu celelalte floretiste de frunte ale secției — Elena Doară, Florica Radu etc. — care, stimulate în pregătire, fac totul pentru a intra în divizia A, încă în acest an.

Patru dintre mini-sabrerii care aspiră la consacrare (de la stînga): Eugen Blum, Alexandru Dănu, Ion Pantelimonescu și Aurel Stan, toți sub 15 ani...

Aspiranții la locuri în divizie — deocamdată în B — au și floretiștii, în frunte cu Petre Burlcea și Nicușor Alexe, precum și sabrerii dirijați de Ion Petrică, finalist la naționalele de juniori mari și el titular pentru lotul țării noastre la C.M. al sperantelor.

În perspectivă, o a doua echipă feminină de floretă pregătită cu sîrguință de prof. Elena Bejan (mica Adriana Băcioiu, cîștigătoare a mai multor concursuri rezervate „cravatelor roșii", este un fel de deschizătoare de drum) și una de spadă.

În orice caz, de la cei 10 scrimeri cît avea școala în 1968 (3 de categoria a III-a și restul necalificați) și pînă la 30 astăzi — 7 de categoria I, 10 de categoria a II-a și 13 de categoria a III-a — este o cale lungă.

În final mai trebuie făcută o precizare: **cea ce s-a realizat în scrimă la Școala sportivă nr. 1 poartă amprenta pasiunii sportivilor și antrenorilor lor și a sprijinului acordat de profesorii Valentin Dăscălescu și Nicolae Oțeleanu, în calitate de directori ai acestei școli.**

Tiberiu STAMA

LUPTĂ PE PLANȘĂ — NU PE HÎRTIE!

Promite o luptă pasionantă noul campionat al diviziei B de scrimă! Această este prima concluzie pe care ne-au oferit-o cele 60 de meciuri consumate simbătă și duminică în etapa inaugurală a competiției. Fără excepție doar proba de sabie în care Viitorul București nu are contracandidat la șefia clasamentului, elevii antrenorului L. Gliscă alcătuind o formație foarte omogenă în frunte cu C. Marin, E. Oancea și M. Mustață.

Omogenitatea constituie și atu-ul echipei feminine de floretă a Medicinei Tg. Mureș care beneficiind de trăgătoare ca S. Orban, L. Briscan și S. Szapioncai a reușit să termine victorioasă toate întîlnirile din prima etapă. Este de așteptat, însă, ca ea să întîmpine, în viitor, o replică mai decisă din partea formației Școlii Sportive nr. 1 București alcătuită dintr-o serie de tinere talente ca V. Draga, E. Doară, Fl. Radu.

Foarte echilibrată se anunță lupta pentru titlu la floretă masculin și spadă, în ambele probe existînd cîte un triptic de echipe de forțe foarte apropiate. La spadă, lupta a luat chiar o turnură nedorită. Directorul concursului a înregistrat două contestații bizare. I.E.F.S. și C.S.Ș. București reclamînd redisputarea întîlnirii... Dunărea — Progresul întrucît ultima echipă a utilizat un trăgător care nu figura pe lista celor cinci anunțată — conform regulamentului — înainte de fiecare etapă. Este limpede că cele două formații contestatare urmăresc, de fapt, penalizarea echipei Dunărea care le devansează în clasament numai pe baza asalturilor cîștigate, toate trei avînd același număr de puncte. Strict obiectiv, numai Progresul ar putea trage consecințe de pe urma acestei abateri de la regulament.

...Și totuși Dunărea Galați ar merita un avertisment. Nu în legătură cu cele arătate mai înainte, ci în ceea ce privește ținuta trăgătorilor săi, în supărătoare discordanță cu a restului participanților și cu rosturile educative ale sportului. Este păcat ca excesele de podoabă capilară să le eclipseze calitățile sportive dovedite pe planșă.

Încheiem notațiile noastre la prima etapă cu floreta masculină unde un transfer Oradea — Iași (este vorba de tînărul L. Ruff) a diminuat potențialul formației Școlii sportive Oradea, augmentîndu-l, în schimb, pe cel al Politehnicii Iași. Acestea două împreună cu Medicina Tg. Mureș au dus o luptă dîrză pentru înfățișate între ele și, după toate probabilitățile, o vor continua și în celelalte trei etape.

Sebastian BONIFACIU

RUGBY

RECICLARE PENTRU ARBITRI ȘI ANTRENORI

Arbitrii și antrenorii bucureșteni au fost convocați — la sediul C.M.E.F.S. — la o ședință pregătitoare în vederea noului sezon competițional. Cu acest prilej președintele Comisiei municipale de rugby, Ion Danciu, a făcut cunoscut participanților că în planul de activitate pe anul în curs a fost inclus și un ciclu de 8 expuneri, în cadrul programului de reciclare, care vor fi susținute de cunoscuți specialiști printre care: antrenorii **Alex. Teofilovici, N. Pădureanu, V. Moraru, P. Cosmănescu** și arbitrii **Th. Witing, R. Chiriac, Șt. Cristea, G. Eftimescu, Al. Lemneanu** ș.a. Prima temă, **„Spiritul jocului",** a fost expusă de **Dumitru Manoileanu** care a vorbit despre spectaculozitate, eficacitate și integritatea corporală a jucătorilor în timpul meciurilor. În discuțiile purtate — Șt. Constantinescu, C. Cocor, N. Vizitiu și alții — au vădit mare interes pentru îmbunătățirea jocului, a condițiilor de joc și pentru menținerea unui grad înalt de sportivitate atît în teren, cît și în afara lui.

Paralel cu aceste lecții teoretice, antrenorii vor participa și la lecții practice. Este de dorit, însă, — cum speră organizatorii — ca la viitoarele reuniuni ale tehnicienilor din municipiu să se consemneze cît mai puține absențe.

PERMANENȚA ATLETISMULUI

Cine ar contesta astăzi că nu sîntem în secolul vitezei, al energiei atomice și al zborurilor cosmice? Sau în lumea performanței în Jocurile Olimpice?

Și totuși, orice am face, oricît am strînge sute de mii de oameni pe stadioanele Braziliei și Angliei, atletismul rămîne stăpînul Jocurilor Olimpice.

— Bine, veți spune dv. Dar aceasta se întîmplă din patru în patru ani. Și între timp...

— Între timp sînt campionatele europene, jocurile pan-americane, africane și ale Commenwealthului, campionatele europene de sală, întîlnirile țărilor europene cu S.U.A.

— Deci, numai competiții, e drept unele foarte importante. Nu e mult prea puțin?

— Nu, nu e mult prea puțin. Pentru că în afara acestora, mai sînt „Cupa Europei", meciurile internări și...

— Și?

— Și ceea ce este mai presus de toate, continua luptă, întrecere, aspirație spre recordurile mondiale.

— Dar poate, într-adevăr, un record, o suită de recorduri să stîrnească pasiunea fremătătoare a spectacolului modern?

— Poate și nu poate. Totul depinde de țară, de climat, de mentalitatea sportivă. În Grecia lui Pindar și a lui Spiridon Luis, întîiul campion olimpic la maraton sau în țara lui Urho Kekonnen, campion de schi și recordman național la înălțime — astăzi președintele Finlandei — atletismul înseamnă altceva decît în țările în care alergătorii par nebuni, săritorii... săriți și aruncătorii nămile de peste o sută kilograme.

— Și, totuși, jocurile sportive! Pele, Gruia, Dobrin... Parcă e altceva. Stadioanele sînt mai vaste, mai agitate, mai frenetice. Un campionat mondial de fotbal este urmărit la televiziune de mai mulți oameni decît o aselenizare.

— Sigur, așa este. Și este bine pentru lumea noastră a sportului că se întîmplă astfel. Dar eu mai cred încă în această simplă și eternă confruntare a omului cu timpul și spațiul. El, picioarele și brațele lui. El și gravitația. El și granițele fără granițe ale performanței.

— Dar toate aceste lucruri și încă mai mult, mărele neprevăzut, este mai prezent la jocuri. Amintește-ți meciurile Anglia-R.F.G., Italia-Brazilia la fotbal, România-R. D. Germană la handbal, Iugoslavia-U.S.A. la baschet și așa mai departe.

— Dar, de ce nu recordurile lui Beamon și Viscopoleanu, victoriile lui Eddy Merckx, performanțele lui Debbie Meyer, recordul de zece ani al lolandei Balaș, cursele lui Killy?

— În lumea jocurilor sportive multe celebrități ar fi putut obține și unele chiar au obținut mai tîrziu premii Nobel. Niels Bohr. Joliot Curie, Albert Camus, toți au fost mari fotbaliști.

— Iar Philip Noel Backer, Chattaway, Giraudoux, Erich Segal — toți au fost atleți și sînt astăzi laureați Nobel, miniștri și autori de best-seller, așa ca Segal, profesorul de limbi clasice care aleargă maratonul și este tipărit în 100 milioane exemplare.

— La jocurile sportive participă foarte mulți ingineri, medici biologi.

— Iar în sporturile individuale și, în ultima vreme la atletism, foarte mulți matematicieni: Larabee, campion olimpic, Mătzdorf, record mondial la înălțime 2,29 Carol Corbu 17.12. Nordwig — prăjină, de mai multe ori recordman al lumii.

— Da, e ciudat.

— Nu, nu-i de loc ciudat. Sînt încă multe prejudecăți în privința atletismului. Cînd atletismul se va practica cu adevărat încă din școală și cînd se va înțelege că și jocurile sportive datorează totul calităților și pregătirii atletice, atunci totul va fi altfel.

— Și pînă atunci?

— Pînă atunci să fim mîndri că atleții inspiră entuziasme și prețuiri, opere literare și statui.

— Cum statui?

— Da statui. Paavo Nurmi, Blankers Koen, Roger Bannister, Papanicolau.

— Și ce ar dovedi aceasta?

— Poate chiar permanența atletismului. Dovada că oamenii, peste timp, rămîn credincioși ființei lor, deprinderilor atavice, frumuseții și purității mișcării devenite, firesc și deplin, vers și marmură.

Virgil LUDU

DE CE NU SÎNT GALE DE BOX ÎN CAPITALĂ?

(Urmare din pag. 1)

mânesc ce nu sînt actualmente în vederile selecționerilor, ca N. Giju, Gh. Chivăr, Șt. Băiatu, A. Dumitrescu, D. Zelinca, C. Hoduț, V. Drăgan, care după felul în care s-au prezentat în ring ne-au convins că pot oricînd apare în fața publicului, într-un meci oficial. De asemenea, în sala din str. Ștefan cel Mare se antrenează zilnic (nu știu nici ei pentru cel) D. Mihalcea, E. Gorea, S. Tîrlă, C. Ghiță, I. Agrigoroaie, I. Gîrdea și alții. Adăugînd acestora numărul mare de boxeri cu categoria I de clasificare prezenți în secțiile Metalul (I. Lungu, M. Constantinescu, Gh. Cristea etc.), Rapid, Progresul, Olimpia și celelalte, constatăm că există foarte mulți pugiliști în Capitală care se pregătesc fără un scop precis, creșterea performanțelor lor fiind astfel întîrziată.

Am aflat că unele încercări (bineînțeles, timide) de a se alcătui programul unei gale au fost făcute de către comisia de box a municipiului București, dar nu s-a reușit datorită opoziției antrenorilor, care nu acceptă ca elevii lor să boxeze cu adversari mai buni decît ei. Toți urmăresc numai victorii. Dar, oare acești antrenori nu au conducători la cluburi? Comisia de box a municipiului București nu-și poate exercita autoritatea? Federația de specialitate, care îndrumă și conduce activitatea pugilistică din întreaga țară, de ce nu face ordine în această situație nefirească? Poate că activiștii Federației române de box ar trebui să-și extindă preocupările și dincolo de pregătirea marilor performeri — a vîrfurilor sportive. Viața și activitatea secțiilor — celule de bază ale sportului de performanță — trebuie să stea mai mult în atenția forului de resort.

fotbal

„DACĂ NU DEVIN TITULAR ÎN ECHIPA OLIMPICĂ, LA ANUL MĂ LAS DE FOTBAL!“

Plecasem de două ore spre Maroc. Avionul înghițea liniștit spațiul, deasupra norilor. La un moment dat, a venit lîngă mine Ianul. Așa, într-o doară, fără vreun gînd anume. M-a întrebat doar dacă nu am idee pe unde ne aflăm. I-am spus ceva de Țara Cantoanelor. Așa ne-am amintit amîndoi de Lausanne. Și am dat-o pe fotbal. Toată istoria echipei naționale de la Lausanne încoace. Am ajuns și la Bratislava lui '71. Atunci, Ianul a oftat ușor. După cîteva momente de tăcere, s-a întors, brusc, și mi-a arătat piciorul drept. Era cît un trunchi de copac.

— *Ieri, la ultimul antrenament... Mai erau cîteva minute. Numai cîteva minute. Și tot dreptul!...*

— De ce... tot dreptul?

— *Anul trecut am fost inclus în lotul național. Am jucat o repriză în Berlinul occidental, cu Hertha, făcînd cuplu cu Dinu. Profesorul Angelo Niculescu a fost mulțumit de mine. Bănuiesc că aș fi jucat în meciul cu Cehoslovacia, la Bratislava. Dar în prima duminică după ce m-am întors de la Berlin, în joc de campionat, acasă, la Iași, în meciul cu F.C. Argeș, am făcut o entorsă.*

— Asta e necazul cu dreptul?

— *Asta! A doua zi, la convocarea lotului am venit cu piciorul umflat. N-am putut face antrenament. Cum Lupescu nu prea era în formă, a fost chemat, în ultimă instanță, Dan, pentru jocul de la Novi Sad cu Iugoslavia. Acolo, echipa a corespuns și formula Dan—Dinu s-a titularizat pentru Bratislava. Eu și Lupescu am însoțit lotul ca rezerve. Debutul meu fusese ratat!...*

— Uneori trebuie să încerci de cinci, de zece ori, ca să reușești o dată...

— *În vara anului trecut visam din nou să prind națională pentru sezonul de toamnă. Dar... Lupescu a jucat foarte bine, nu știu dacă aș fi jucat la fel...*

Ianul a tăcut. Înțelegeam, însă, că monologa în templul său interior.

— Chemarea la lotul olimpic spune că pentru tine n-a trecut încă ultimul tren.

— *Lotul olimpic a fost o surpriză. A fost bucuria mea cea mare din acest început de an. Pentru că, deși mai speram, ca tot omul, mă gîndeam că datorită „noului val“ voi fi omis din lotul olimpic. Dar, tocmai cînd credeam că am fost definitiv uitat, a venit Gheorghe Ola și a adus.. soarele și pe ulița mea. Tare mai vreau să nu-l dezamăgesc... Dacă n-ar fi fost blestemata asta de entorsă!... Poate că în al doilea meci voi juca.*

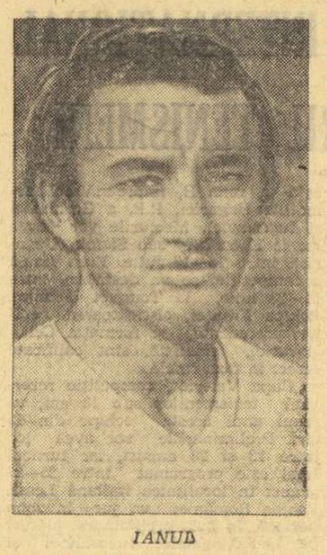

IANUȘ

★

...Caravelle-ul se înălțase la mare înălțime. Părăsisem continentul african. Ne întorceam acasă.

Îl chem pe Ianul lîngă mine.

— *Marea mea dorință a fost să joc în cel mai important meci al turneului, cu națională Marocului. Adică, primul meci. Nu puteam însă crede că voi juca. Știți cum aveam piciorul drept! Doctorul Nicolae Stănescu a făcut, însă, în trei zile minuni cu mine. Și am jucat. Am jucat din voință. Voiam să prind echipa, nu puteam crede că și acum... Dar dreptul încă mă ținea. N-aveam mobilitatea necesară. Am jucat mai mult pe stîngul, forțînd toate întoarcerile cu el. Și, în primele minute ale meciului al doilea, am făcut o întindere și la piciorul sting. Din voință totul a mers bine în jocul următor. În ultima partidă, însă, la Tanger, n-am mai putut juca după primele opt minute.*

— Vasile Ianul, ești un om dintr-o bucată! Am auzit cîțiva coechipieri zicînd că, în acel meci de la Tanger, ai cerut să fii schimbat mai mult din teamă și mai puțin din durere.

— *Doamne, cum a putut crede cineva așa ceva! Nici nu mai puteam călca din cauza durerii. Dacă ar fi fost să-mi fie teamă, gîndiți-vă că n-aș fi intrat în acel prim joc cu Marocul. Pentru mine nu-i decît o singură șansă: să joc foarte bine, să mă titularizez. La 26 de ani împliniți, nu mai e timp pentru a fi rezervă. Vreau să debutez într-un joc internațional oficial, în afara reprezentativei de tineret, unde am mai jucat.*

— Și pentru ca aceste gînduri să se împlinească, ce vrei să faci?

— *Să mă pregătesc, fireste. Cum? E un secret! Prefer să vi-l dezvălui după prima convocare a lotului olimpic. Un lucru însă vă pot spune de pe acum: dacă nu voi ajunge titular în echipa olimpică, în meciul cu Danemarca, la anul mă las de fotbal*

— Crezi?..

Vasile Ianul a cerut cuiva o țigară. Era pentru prima dată, cînd îl vedeam fumînd, în decurs de 13 zile...

Mircea M. IONESCU

UN JOC DOMINAT DE AELENEI...

Steaua — Farul 2—1 (1—0)

„Firmă“ de atracție în campionat, meciul de verificare găzduit ieri pe unul din terenurile Ghencea n-a putut să-și respecte... promisiunile — în pofida impresionantei angajări a celor două echipe — din două motive determinante: primo — o suprafață de joc improprie (teren desfundat, denivelat); secundo — un arbitraj pe alocuri penibil, „centralul“ Coloși, dar mai ales tușierul Hanganu nereușind să observe, printre altele, poziții de ofsaid de 3—4 m...

Făcînd un „inventar“ al datelor oferite de partidă, vom nota, în afara stării de spirit comune tuturor jucătorilor, care s-au dăruit total aprigei dispute cu cei doi adversari — teren și partener de întrecere — cîteva considerații vizînd fiecare echipă.

Prezentînd o formulă de „11“ pe care Steaua va încerca, probabil, s-o acrediteze la începutul sezonului de primăvară (cu excepția, firește, a lui Iordănescu), echipa bucureșteană ne-a arătat un Hălmăgeanu foarte sigur pe el, un tînăr jucător de mijlocul terenului, Savu, foarte dotat, cu o tehnică și o vedere de ansamblu remarcabile, și un atacant care a adus lumină în majoritatea acțiunilor ofensive, elevul Aelenei, a cărui evoluție a fost realmente o încîntare. Nu este de loc exclus (semne există) ca în retur acest autentic talent să facă un mare pas pe calea deplinei afirmări, rezolvînd implicit problema unui post în capricioasa linie de atac stelistă.

Un semnal de alarmă înaintea competiției: Smarandache, alt tînăr dotat în care multă lume își pune speranțe, a fost și ieri, pe alocuri, excesiv de dur. Prin jocul său, el periclitează integritatea adversarului, se expune pe el însuși, dar pune, uneori, în pericol și situația echipei sale.

Dominată în prima repriză, Farul a avut în partea a doua a jocului mai multă inițiativă, rularea întregului său lot oferind spectatorilor imaginea unui angrenaj puternic, care va avea, probabil, un cuvînt de spus în cea de a doua parte a campionatului. Față de valorile individuale prezentate, credem că marea problemă a lui Cosmoc este alegerea „11“-lui cel mai fericit.

A cîștigat Steaua cu 2—1 (1—0). Golurile au fost opera lui **Aelenei** (în min. 22, în urma unei acțiuni individuale), **Năstase** (min. 74, care a fructificat o centrare a aceluiași Aelenei, plecat însă din flagrantă poziție de ofsaid) și **Turcu** (min. 76). În min. 52, Tătaru a ratat o lovitură de la 11 m, iar în min. 89 Ologu a marcat un gol, anulat pe motivul unui ofsaid foarte discutabil.

Au jucat formațiile:

STEAUA: **Haidu — Sătămăreanu, Smarandache, Hălmăgeanu, Negrea, Vigu, Savu, Aelenei, Tătaru, Ștefănescu (Ion Constantin), Năstase.**

FARUL: **Ștefănescu — Ghirca, Mareș, Stoica (Bălosu), Nistor, Tănase (Mihu), Antonescu, Tufan (Goleac), Caraman, Oprea (Ologu), Kallo (Turcu).**

M. P.

Puține zile au mai rămas pînă la startul sezonului oficial de primăvară. În așteptarea lui, echipele noastre susțin ultimele jocuri-test, cum a fost și cel de la Cluj, de duminică, în care Universitatea a primit replica liderului campionatului cehoslovac, V.S.S. Kosice.

In imagine, MUREȘAN este contrat în extremis de portarul SCHWEILLEN, care are o intervenție de adevărat fundaș.

Foto: S. BAKCSY

Azi, două partide amicale

F.C. ARGEȘ-SPARTAK SUBOTICA

Astăzi, la Pitești, va avea loc întîlnirea internațională amicală dintre formațiile F.C. Argeș și Spartak Subotica, care se află în turneu în țara noastră.

UNIVERSITATEA CRAIOVA—STEAGUL ROȘU

Stadionul Central din Craiova va găzdui astăzi o partidă amicală între divizionarele A Universitatea Craiova și Steagul roșu.

ARBITRII „16“-IMILOR CUPEI ROMÂNIEI DIN 5 MARTIE

● **Politehnica Timișoara — Steaua:** O. ANDERCO (Satu Mare), ajutat la linie de V. Catană și V. Trifu (Baia Mare) — se dispută în ziua de 1 martie;

● **Unirea Drăgășani — U.T.A.:** GH. POPOVICI, ajutat de R. Buzdun și M. Buzea (toți din București);

● **Metalul București — Steagul roșu:** EM. PĂUNESCU (Vaslui), ajutat de G. Apostol (Vaslui) și I. Radu (Bîrlad);

● **Minerul Baia Mare — „U“ Cluj:** Z. SZECSEI, ajutat de I. Soos și P. Vamoș (toți din Tg. Mureș);

● **Minaur Zlatna — Rapid:** C. NIȚESCU (Sibiu), ajutat de M. Roman (Brașov) și V. Cioc (Sibiu);

● **Textila Odorhei — Jiul:** C. GHIȚĂ, ajutat de C. Braun și N. Iliescu (toți din Brașov);

● **Cimentul Medgidia — C.F.R. Cluj:** C. DINULESCU, ajutat de M. Cîțu și N. Gheorghe (toți din București);

● **Petrolistul Boldești — A. S. Armata Tg. Mureș:** C. GHEMIGEAN, ajutat de M. Popescu și I. Puia (toți din București);

● **F. C. Galați — Farul:** M. ROTARU, ajutat de V. Buimistruc și P. Mărășescu (toți din Iași);

● **Petrolul Moinești — Dinamo București:** N. CURSARU, ajutat de M. Marinciu și M. Moraru (toți din Ploiești);

● **C.F.R. Timișoara — Sport Club Bacău:** M. BĂDULESCU, ajutat de Z. Silaghi și T. Vas (toți din Oradea);

● **Metalul Plopeni — Crișul Oradea:** M. BICA, ajutat de S. Lazăr și D. Isăcescu (toți din București);

● **Olimpia Rm. Sărat — F. C. Argeș:** GR. BÎRSAN, ajutat de T. Trofin și I. Tîfrea (toți din Galați);

● **Dunărea Calafat — Petrolul Ploiești:** I. CHILIBAR, ajutat de I. Constantin și I. Răileanu (toți din Pitești);

● **Tractorul Brașov — Politehnica Iași:** C. PETREA, ajutat de Gh. Micloș și R. Stincan (toți din București);

● **Olimpia Satu Mare — Univ. Craiova:** V. TOPAN, ajutat de T. Gaboș și I. Constantinescu (toți din Cluj).

LOTO-PRONOSPORT

MĂRȚIȘOARE... MĂRȚIȘOARE... MĂRȚIȘOARE

Tragerea specială Pronoexpres a Mărțișorului din 1 martie 1972, oferă participanților mărțișoare atractive și variate: autoturisme DACIA 1300, DACIA 1100 și SKODA S 100, excursii TURUL CEHOSLOVACIEI și TURUL AUSTRIEI, precum și numeroase cîștiguri în bani, de valoare fixă și variabilă.

Toate aceste premii se acordă în număr NELIMITAT.

Se extrag 31 de numere în 5 extrageri. Se atribuie cîștiguri pe 24 de categorii.

Marți 29 februarie, ULTIMA ZI pentru procurarea biletelor.

PRONOEXPRES

Numerele extrase la Concursul nr. 8 din 23 februarie 1972

FOND GENERAL DE CÎȘTIGURI: 2.807.096 lei din care 1.493.585 lei report.

EXTRAGEREA I:
17 42 1 22 4 13

FOND DE CÎȘTIGURI: 1.674.053 lei din care 995.278 lei report categ. 1.

EXTRAGEREA a II-a:
40 36 37 3 30

FOND DE CÎȘTIGURI: 1.133.043 lei din care 498.307 lei report categ. A.

Plata premiilor pentru acest concurs se va face astfel:

În Capitală începînd de la 2 martie la 8 aprilie 1972, inclusiv; în țară de la 6 martie la 8 aprilie 1972, inclusiv.

LOTO

Cîștigurile tragerii din 18 februarie 1972

EXTRAGEREA I: Categ. 1 1 variantă a 100.000 lei; categ. 2: 4,85 a 23.100 lei; categ. 3: 10,05 a 11.148 lei; categ. 4: 27,45 a 4.081 lei; categ. 5: 101,85 a 1.100 lei; categ. 6: 314,85 a 356 lei.

REPORT CATEGORIA 1: 12.937 lei.

EXTRAGEREA a II-a: Categoria A: 1 variantă 25% a 68.049 lei și 1 variantă 10% a 27.220 lei; categ. B: 4,80 a 19.848 lei; categ. C: 12,90 a 7.385 lei; categ. D: 22,50 a 4.234 lei; categ. E: 32,45 a 2.936 lei; categ. F: 68,30 a 1.395 lei; categ. Z: 1542,15 a 100 lei.

Premiul de categoria 1 de 100.000 lei a revenit lui HANGANU PETRU din București, iar premiul de categoria A a revenit lui BLAGA ION din Timișoara, care cîștigă cîte un autoturism la alegere plus diferența în numerar.

Rubrică redactată de LOTO-PRONOSPORT

PRONOSTICUL NOSTRU LA CONCURSUL PRONOSPORT DIN 27 FEBRUARIE

1.	Atalanta — Mantova	1
2.	Bologna — Fiorentina	1, x
3.	Milan — Sampdoria	1
4.	Napoli — Cagliari	1, x
5.	Roma — Juventus	1, x
6.	Torino — Internazionale	1, x, 2
7.	Varese — Catanzaro	1, 2
8.	Verona — Lanerossi	1
9.	Arezzo — Bari	1
10.	Como — Foggia	1
11.	Novara — Lazio	1
12.	Palermo — Perugia	1
13.	Reggiana — Taranto	1

MECIURI DE VERIFICARE

MINERUL BAIA MARE—V.S.S. KOSICE 1—3 (0—1)

BAIA MARE, 23 (prin telefon). Disputată pe ploaie, în fața unui număr record de spectatori (peste 5 000), întîlnirea dintre echipa locală Minerul și liderul de toamnă al campionatului cehoslovac V. S. S. Kosice a prilejuit o întrecere atractivă, cu multe faze de poartă.

Cu un finiș superior, oaspeții și-au adjudecat victoria în fața unei echipe care a arătat multă voință, dar a avut în Gornea un portar inegal, apărînd mingi imposibile și... primind două goluri copilărești. Au înscris: **Angyal** (min. 3), **Kiss** (min. 80) și **Boros** (min. 89) pentru oaspeți, respectiv **Crișan** (min. 78).

T. TOHATAN - coresp. județean

DINAMO — ELECTRONICA 3—0 (0—0)

Ieri, după-amiază pe stadionul Dinamo din Capitală, s-a disputat partida amicală de verificare dintre Dinamo București și lidera diviziunarelor C bucureștene — Electronica. La capătul unui joc plăcut, victoria a revenit echipei Dinamo cu scorul de 3—0 (0—0). Dinamoviștii au prestat un joc bun, cu multe faze de poartă, reușind să concretizeze de trei ori prin Doru Popescu, Batacliu și Gașpar. Sparing-partenerul echipei Dinamo, formația Electronica (antrenor S. Tacîuc), a opus o dîrză rezistență valorosului său adversar mai ales în repriza întîi (de altfel scorul la pauză a fost alb) și pînă la jumătatea reprizei secunde, în care, mai slab pregătiți fizic, electroniștii au cedat terenul.

Dumitriu II a fost vioara întîi a jocului.

Dinamo a folosit următoarea formație: Cavai (Andrei) — Cheran, Nunweiler III, Sandu Gabriel, Gaspar (Răutu), Mustățea, Batacliu, Petre Victor (Custov), Doru Popescu, Dumitriu II, Fl. Dumitrescu.

Aurel PĂPĂDIE

C.F.R. TIMIȘOARA—CRIȘUL 2—1

Jucînd la Timișoara cu C.F.R. din localitate, divizionara A Crișul Oradea a pierdut cu 1—2 (1—1). Meciul a fost de bună factură. Au marcat: **Tamaș** (min. 20) pentru oaspeți, respectiv **Bocșa** pentru gazde (min. 30 și 70).

Crișul a aliniat formația: **Catona-Sărac, Lucaci, Catona II, Cociș, Bulc, Szücs, Șchiopu, Tamaș, Dărăban, Bocșa.**

Ștefan MARTON - coresp.

ALTE REZULTATE

CHIMIA RM. VÎLCEA — CHIMIA FĂGĂRAȘ 6—1 (1—1).

I.T.A. PAȘCANI — TROTUȘUL GH. GHEORGHIU DEJ 3—3 (1—0)

UN DĂLTUITOR DE TALENTE

O discuție cu profesorul **Traian Todoran**, directorul Școlii sportive din Sibiu, tehnicianul care a trăit satisfacția cuceririi titlului republican de juniori pe anul 1971 cu echipa sa, ni s-a părut pe cît de interesantă pe atît de utilă.

L-am întîlnit în curtea școlii, acolo unde, după orele de curs, o sumedenie de elevi — selecționați de la toate liceele din raza municipiului Sibiu — își cizelează talentul, aprofundează tainele fotbalului. „Lecția“ de tehnică abia începuse sub directa supraveghere a profesorului-antrenor. Cele trei terenuri de bitum (baschet, tenis și handbal) servesc de minunc, la nevoie, cerințelor antrenamentelor. Pase din mișcare, preluări, stopuri, șuturi la porțile de handbal...

Începuse să se întunece. Elevii și-au terminat antrenamentul și au plecat fiecare la casele lor. Seara tîrziu, ne aflam în cabinetul de lucru al profesorului **T. Todoran**. Ne atrage atenția biblioteca sportivă din care nu lipsesc ultimele noutăți: cărți și reviste de specialitate, iar pe pereți planuri calendaristice, chinograme, fanioane și medalii. La loc de cinste, rivalita cupă, pe placheta căreia stă scris „Campioană republicană de juniori pe anul 1971“.

— Titlul cucerit vă obligă. Sperați într-o reeditare a performanței?

— În domeniul nostru de activitate, performanțele dețin un procent mai mic în raport cu munca depusă. Permanentă străduință, sute de ore de antrenamente, răbdare și încredere, iată principiile pe care m-am bazat întotdeauna. Pe majoritatea juniorilor i-am depistat din școli, sau ducîndu-mă zilnic în cartierul „Terezian“. Apoi i-am adus aici, la școala sportivă, i-am pregătit cum se cuvine, le-am găsit „vocația“ pe posturi și rezultatele nu au întîrziat să apară. Acum am la dispoziție un lot omogen de juniori, capabili de performanțe. Ca dovadă, una din cele două echipe de care mă ocup se află pe primul loc în clasamentul seriei a IV-a fără să fi cunoscut înfrîngerea în turul campionatului. Cealaltă activează în campionatul județean și este pe locul trei.

După cum decurg lucrurile — deși în fotbal nu e bine să anticipezi — am speranța că și în vara acestui an vom ajunge din nou în turneul final. Talentul, disciplina de joc, și calitățile tehnico-tactice ale lui Vîrlan, Gaidarji, Gabăl sau A. Munteanu mă fac să cred că se va auzi curînd de ei.

— Ați prevăzut performanța de astă-vară?

— Știam că am pregătit o echipă bună, alcătuită din băieți disciplinați, dar nu bănuiam că vom ajunge chiar în vîrful piramidei. Majoritatea jocurilor din campionat le-am susținut doar în prezența a doi-trei spectatori. Vă imaginați ce am simțit cu toții cînd ne-am văzut pe „23 August“ în fața a 50 000 de spectatori! Emoția a fost depășită pînă la urmă, băieții au jucat cu ambiție și au reușit să cîștige în fața unui adversar — Petrolul — considerat învingător chiar de la cabine.

— Atunci, pe „23 August“, am văzut un portar de nota 10. Ce se întîmplă cu el?

— Vă referiți la Gunes. Este un talent autentic. Se află legitimat la echipa C.S.M. Sibiu, împreună cu Schel, Turlea și Marcu, cei mai buni juniori ai mei. Nu știu ce se întîmplă acum cu ei. De cînd au fost transferați la C.S.M., parcă au uitat să mai joace fotbal. Guneș nici nu prea a fost folosit. Și dacă stai mult pe tușă...

Din anul 1959 pînă acum prin mîinile profesorului Traian Todoran au trecut zeci de copii și juniori, astăzi jucători divizionari. Negrea, Fanea, Liebhardt, David, Mihai, Nistor, Flichiș, Schwartz, sînt numai cîțiva dintre ei.

★

Pentru rezultatele obținute, profesorului T. Todoran i s-a conferit medalia **Meritul sportiv.**

Gheorghe NERTEA

TRAIAN TODORAN

De pe cuprinsul țării

„CUPA CUTEZĂTORII“

Nu de mult, a avut loc la Tecuci, în cadrul Școlii generale nr. 6, o disputată întrecere de tenis de masă, intrată în tradiție, dotată cu „Cupa Cutezătorii“, oferită de școala respectivă și de Consiliul municipal al Organizației Pionierilor.

Concursul a fost organizat chiar în incinta școlii, fiind deschis tuturor elevilor și elevelor din localitate, numărînd în foile de concurs o prezență masivă.

Trofeele puse în joc au revenit, după întreceri viu disputate, **Florentinei Nedelcu** și lui **Cornel Dediu**, elevi ai Școlii generale nr. 6, care a intrat astfel în posesia... Cupei proprii!

La sfîrșitul concursului, organizatorii au oferit cupe, diplome și premii tinerilor sportivi clasați pe primele trei locuri.

GIMNASTICĂ LA CRAIOVA

Sport mai rar în cadrul rubricii noastre, gimnastica ne furnizează cîteva noutăți din Craiova, unde s-a desfășurat recent concursul județean al campionatului republican pe echipe, rezervat școlilor generale. Întrecerea a fost interesantă numai în probele feminine, care au antrenat la start trei echipe locale, reprezentînd liceele Nicolae Bălcescu și nr. 3, precum și Școala generală nr. 2.

La capătul unei competiții pasionante, fetele de la Liceul N. Bălcescu — prezente în imaginea alăturată — s-au clasat pe primul loc cu 209,35 p, spre lauda antrenoarei prof. **Rodica Georgescu** și a micuțelor gimnaste **Tatiana Tudor, Violeta și Carmen Ghinoiu, Mioara Pera, Camelia Iov, Dana Mardari, Carmen Bădilă și Liliana Nedelea,** Tatiana Tudor ocupînd locul I și în clasamentul general individual.

Din păcate, competiția masculină nu s-a putut desfășura din cauza... lipsei participanților!

Vasile POPOVICI, coresp.

MANGALIA: SIMULTAN DE ȘAH

O știre lapidară ne furnizează din bătrînul Callatis un corespondent voluntar, pe nume Marian Coman, știre pe care o reproducem în întregime: **„Duminică dimineață, la ora 9, în sala de festivități a Casei Armatei din Mangalia, fostul campion de șah al țării, Ion Mititelu, a susținut un simultan în compania șahiștilor amatori din localitate“.**

Dat fiind faptul că „telegrama“ primită se încheie brusc, fără a menționa rezultatul simultanului, ceva ne face să credem că șahiștii din Mangalia n-au avut prea multe reușite în fața fostului campion...

ÎNTRECERI ÎN CINSTEA „ZILEI CEFERIȘTILOR“

La Pașcani, în cadrul manifestărilor prilejuite de sărbătorirea anuală a „Zilei Ceferiștilor“, tineri și tinere din asociațiile sportive C.F.R. și I.T.A., aparținînd de Ministerul transporturilor și telecomunicațiilor, s-au întrecut la șah, tenis de masă și popice, în tradiționala „Cupă 16 Februarie“.

Concursul de popice, desfășurat pe noua arenă cu două piste, a fost dominat de sportivii ceferiști (s-au evidențiat **Mihai Braner, Neculai Panaite** și **Constantin Tătaru**), care și-au întrecut adversarii cu 872 — 822 p.d.

La șah, locul I a revenit lui **Gh. Gherman** (C.F.R.), singura victorie a celor de la I.T.A. — mai degrabă „de consolare“, întrucît „Cupa 16 Februarie“ a rămas în posesia ceferiștilor — fiind repurtată în concursul de tenis de masă, de Viorel Oblîncescu.

C. ENEA, coresp.

ȘAH ȘI TENIS DE MASĂ ÎN SATUL PLEAȘA-PRAHOVA

Duminică, în frumoasa sală a căminului cultural din satul Pleașa, comuna Bucov, din apropierea Ploieștiului, s-au desfășurat întrecerile etapei a II-a a „Cupei tineretului de la sate“, competiție de șah și tenis de masă, la care au participat campionii comunelor suburbane din municipiul Ploiești.

Concursul, care s-a bucurat de o bună organizare și de o asistență numeroasă, a consemnat următorii învingători: șah — **Steliana Costache** (Blejoi) și **Dumitru Gabor** (Blejoi); tenis de masă — **Ioana Stama** (Berceni) și **Petre Tudor** (Bucov).

Cîștigătorii au fost recompensați cu premii și diplome, oferite de Comitetul municipal U.T.C. Ploiești.

A. VLĂSCEANU, coresp.

natație

(Urmare din pag. 1)

special de înotătorii reșițeni capătă o valoare în plus. **Eugen Almer** s-a antrenat toată iarna cu o ambiție rară, parcurgînd zilnic între 12—14 kilometri, iar repetările sale au crescut mult din punct de vedere calitativ. Cu numai două zile înaintea concursului, reșițeanul a făcut 4 „sute“ din apă (și deci fără start), la un interval de 15 secunde, totalul cronometrelor fiind de 4:00,1, cifră la numai 4 zecimi de recordul lumii în bazin scurt deținut de Hans Fassnacht (R.F.G.). Rezultatul direct? În cursa oficială de sîmbătă pe distanța de 400 m, Almer a început cu 2:03,8 pe primii 200 m și a terminat cu 2:06,2 pe cea de a doua porțiune, diferența fiind mult mai mică de această dată în comparație cu cursele sale din anul trecut. Cifra de 4:10,0 (cel mai bun rezultat european pînă la această oră în 1972) este grăitoare, dar nu spune totul despre marile posibilități ale elevului prof. I. Schuster.

Duminică, în a doua reuniune, Almer ne-a demonstrat că a învățat și ritmul necesar curselor lungi. A fost suficient ca antrenorul său să-i strige la început că a pornit în proba de 1500 m pe o medie de 66 de secunde la fiecare 100 m (și totalul ar fi însemnat 16:30,0), pentru ca recordmanul țării să parcurgă cu o regularitate matematică următoarele „sute“ și să obțină în final 16:31,4. Rezultatul este excelent pentru actualele sale posibilități.

Dar dacă din partea lui Almer, cunoscîndu-i pregătirea din ultimele luni, ne-am așteptat la asemenea rezultate, în schimb, cifrele care au însoțit la Reșița evoluțiile altor doi sportivi din localitate ne-au impresionat realmente, știind că atît **Mircea Hohoiu**, cît și mai tînărul său coechipier, **Dietmar Wetterneck**, nu au făcut decît un singur, rareori două antrenamente pe zi. M. Hohoiu a transat deocamdată fără nici un fel de echivoc rivalitatea cu bucureșteanul Gh. Lupu, obținînd în asemenea condiții 61,2 — 100 m și 2:14,7 — 200 m spate. La aflarea rezultatului de la „sută“, Boris Volcansek, antrenorul campionului balcanic și campionului european de juniori, Nenad Miloș (Iugoslavia), unul dintre cei mai buni specialiști din lume la acest procedeu ne-a declarat: **„Realmente, regret că nu am venit la Reșița și cu recordmanul nostru. Cursa sa cu Hohoiu ar fi fost superbă și nu m-aș fi mirat dacă s-ar fi obținut un rezultat în jur de un minut, limită a performanțelor de valoare mondială“.**

În ceea ce îl privește pe Wetterneck, părerea antrenorului său este mai mult decît suficientă: **„Cu talentul pe care îl are, cînd se va antrena zilnic la nivelul lui Almer, mezinul performerilor mei va ajunge unul din cei mai buni tetratloniști din Europa“.**

Pentru primul start — un sincer bravo înotătorilor din Reșița. Am dori însă ca acesta să nu fie decît un început pentru dificilul an olimpic care le stă în față.

ÎNOTĂTORII REȘIȚENI AU ONORAT

— SCHI —

AU LUAT SFÎRȘIT ÎNTRECERILE „CUPEI U. A. S. R.“

PREDEAL (prin telefon). Marți, în programul „Cupei U.A.S.R.“ la schi, s-au aflat trei capete de afiș. Astfel că, față de cele două zile anterioare, Predealul a fost, de astă-dată, gazdă a unei agitații cu mult mai mari.

La ora 9 dimineața, pe traseele de sub culmea Fitifoiului s-au desfășurat cele două probe de fond, băieți și fete, pe 5 km și, respectiv, 2,5 km. Iată de altfel și cîștigătorii: **fete: 1. Dana Vasilache (Centrul Universitar Iași) 13,24,** 2. Antoaneta Șenilă (C.U. Cluj) 14,29, 3. Georgeta Băncilă (C.U. Cluj) 16,0; **băieți: 1. Constantin Samoilă (C. U. Cluj) 18,40,** 2. Viorel Murari (C. U. Iași) 21,39, 3. Alexei Florescu (C. U. București) 23,43.

La vremea prînzului a venit rîndul începătorilor — studenții care au urmat cursul de schi de-a lungul vacanței — să se întreacă în cadrul unui slalom special. A fost un fel de examen la care s-au prezentat mai mult de 30 de concurenți.

După-amiază a sosit momentul în care cei mai buni au fost premiați. „Cupa U.A.S.R.“ a fost cucerită de Centrul universitar Cluj, care a ocupat primul loc în clasamentul general. Au urmat în ordine, Centrul universitar București și Centrul universitar Iași. Consiliul Național pentru Educație Fizică și Sport a oferit, la rîndul său, două trofee Centrului universitar București i-a fost decernată cupa pentru cei mai mulți schiori prezenți în primele 5 locuri, iar cupa pentru cele mai bune rezultate tehnice a fost cîștigată de studenta clujeancă **Georgeta Băncilă.**

În privința organizării și desfășurării tuturor întrecerilor din „Cupa U.A.S.R.“, de remarcat sprijinul organelor locale, la care s-a adăugat din plin contribuția Centrului universitar Brașov, care a răspuns direct de bunul mers al întrecerilor.

Gh. IRIMINOIU—corespondent

sportul în lume

Corespondență specială pentru SPORTUL

„HANDBALIȘTII IUGOSLAVI ȚINTESC LOCUL I LA PLOIEȘTI"

declară antrenorul IVAN SNOJ, înaintea celei de a XIII-a ediții a „Trofeului Carpați"

1971 a însemnat pentru handbalul iugoslav anul afirmării totale, succesele de prestigiu obținute la cele mai puternice turnee făcînd ca echipa masculină să fie considerată pe drept una dintre cele mai bune din lume. Să ne amintim de victoria în „Trofeul Carpați", ca și de succesul din „Cupa mondială" din Suedia. De altfel, nu de mult, printr-un decret, federația iugoslavă de specialitate a fost decorată pentru : „Merite excepționale în propagarea acestui sport și pentru succesele de prestigiu obținute în confruntările cu cele mai bune echipe ale lumii".

Anul 1972 a început și el promițător pentru handbaliștii iugoslavi. Campioana țării, Partizan Bjelovar, a reușit o mare performanță, cîștigînd finala prestigioasei competiții „Cupa campionilor europeni", în fața puternicei sale adversare V.f.L. Gummersbach din R.F. a Germaniei. Acum, echipa reprezentativă abordează, între 1 și 6 martie, la Ploiești, tradiționalul turneu „Trofeul Carpați", una dintre cele mai puternice întreceri ale handbalului continental. De altfel, lista participanților vorbește de la sine, ea cuprinzînd echipele R. D. Germane, Cehoslovaciei, Suediei, Iugoslaviei și României. Cîștigînd precedenta ediție a trofeului, la Galați, echipa iugoslaviei se pregătește intens să și-l apere, totodată să confirme valoarea handbalului iugoslav la ora actuală.

În acest scop, campionatul primei ligi s-a întrerupt, iar selecționerul **Ivan Snoj** și antrenorul **Vlada Stențel** și-au adunat băieții la Sarajevo, unde, în eleganta sală „Skenderia", lotul se pregătește pentru confruntările de la Ploiești. Din lot au absentat, doar cîteva zile, jucătorii din Bjelovar, din cauza finalei „Cupei campionilor europeni". Lista selecționabililor nu diferă prea mult de lotul deplasat anul trecut la Galați, Pribanici, Popovici, Lavrenici, Milkovici, Miskovici, Pokrajac și Horvat fiind în continuare componenți de bază ai reprezentativei iugoslave, cu toate că se va da și tinerilor Pecina, Smilianici, Nimș și Bradici posibilitatea să îmbrace tricoul reprezentativ.

Iată ce ne-a declarat Ivan Snoj : **„După acel 15—15 de la Galați și după victoria noastră în prelungiri asupra României la Stockholm, acum gazdele întrecerii de la Ploiești vor încerca o spectaculoasă revanșă. Noi țintim însă și de data aceasta locul I și păstrarea trofeului".**

Antrenorul V. Stențel consideră, pe de altă parte, că România, Iugoslavia și R.D. Germană sînt favoritele turneului, deși Cehoslovacia și Suedia, care n-au jucat niciodată roluri de outsider, pot încurca pronosticurile.

La 25 februarie, lotul se va deplasa la Belgrad pentru ultimele pregătiri, prin jocuri publice de verificare cu echipe de club din capitala iugoslavă, iar la finele lunii un avion special va aduce delegația la București.

După modul cum se pregătesc jucătorii, ca și din declarațiile antrenorilor, este evident că echipa de handbal a Iugoslaviei dorește să confirme succesele din ultimul timp și sosește în România hotărîtă să reintre în posesia „Trofeului Carpați".

Dușan BUGARIN

Belgrad, februarie

Handbaliștii de la Partizan Bjelovar au cucerit „Cupa campionilor europeni". Iată-l pe Vidovici, cu trofeul, purtat în triumf de coechipierii săi

Telefoto : A.P.-AGERPRES

Meciul Spasski — Fischer din nou în impas!

MOSCOVA, 23 (Agerpres). — Federația de șah a U.R.S.S. a adresat o scrisoare de protest președintelui Federației internaționale de șah (F.I.D.E.), dr. Max Euwe, care a hotărît ca meciul pentru titlul mondial între marii maeștri Boris Spasski (U.R.S.S.) și Robert Fischer (S.U.A.) să se dispute în două orașe — primele 12 partide la Belgrad, iar celelalte la Reykjavik (Islanda). În scrisoare se arată că hotărîrea, luată unilateral, fără acordul ambelor părți, este contrară regulamentului F.I.D.E.

FRANULOVICI ELIMINAT DE BENGTSON

Pe primele locuri în Marele Premiu F.I.L.T.:

GIMENO, SMITH, NĂSTASE

NEW YORK, 23. — În turul doi al probei de simplu din cadrul turneului internațional de tenis „Vanderbilt", care se disputâ la New York, jucătorul suedez Ove Bengtson l-a eliminat, după două seturi (6—4, 6—2), pe iugoslavul Zeliko Franulovici, cîștigătorul ediției precedente a acestui concurs. În alte partide, Gerald Battrick l-a învins, cu 6—1, 6—7, 6—3, pe Milan Holecek, iar Thomas Koch a dispus, cu 6—3, 6—2 de Georges Goyen. Alte rezultate : Connors — Spear 6—4, 6—3 ; Parun — Svensson 6—4, 6—2 ; Van Dillen—Cornejo 7—6, 6—1.

★

În clasamentul Marelui Premiu F.I.L.T., după primele două turnee, Los Angeles și Salisbury, pe primul loc se află Andres Gimeno (Spania) cu 56 p, urmat de Stan Smith (S.U.A.) 50 p, Ilie Năstase (România) 48 p, Pierre Barthes (Franța) 36 p, Jim Connors (S.U.A.) 31 p etc.

BOGAT PROGRAM INTERNAȚIONAL PENTRU TINERII TENISMENI

Reprezentanții tinerei generații de tenismeni români vor beneficia în acest an de un bogat program de competiții internaționale. În afară de „Cupa Galea", tradiționala întrecere a echipelor masculine de tineret, sînt prevăzute și alte competiții pe echipe, atît pentru băieți, cît și pentru fete.

Astfel, „Cupa Annie Soisbault", competiție internațională pentru echipe feminine (rezervată jucătoarelor sub 21 de ani) va cuprinde, în primul său tur, patru zone. Selecționata României a fost repartizată în zona B, împreună cu formațiile Ungariei, R.F. a Germaniei și Iugoslaviei. Meciurile vor avea loc la Ketszthely sau Siofok (Ungaria), între 15—17 iulie. Faza finală a competiției se va desfășura între 21—23 iulie, la Touquet (Franța). Echipa Franței, cîștigătoarea ediției precedente, și formația Cehoslovaciei, finalistă, sînt calificate direct în faza finală.

„Cupa Valerio", competiție rezervată tenismenilor sub 18 ani, va reuni anul acesta echipe din 15 țări. Preliminariile vor avea loc între 18 și 20 august, iar turneul final este programat între 25—27 august în localitatea italiană Lessa. Echipa României va juca în zona italiană, în faza preliminară, alături de selecționatele Iugoslaviei și Italiei.

O competiție similară, rezervată junioarelor, va începe la 13 august și se va termina între 18 și 20 august, la Malaga. Și în aceste întreceri, selecționata României va evolua în zona italiană, alături de aceleași formații, Iugoslavia și Italia.

★

La Moscova, au continuat campionatele internaționale de tenis pe teren acoperit ale U.R.S.S. Tînărul jucător român Viorel Marcu a fost eliminat de cunoscutul tenisman sovietic Serghei Lihaciov, cu scorul de 6—3, 6—0. Iată și alte rezultate înregistrate : **simplu bărbați :** Ghenov (Bulgaria)—Lamp (URSS) 6—3, 3—6, 6—4 ; Tarpișcev (URSS) — M. Pampulov (Bulgaria) 6—1, 6—3 ; Gotshalk (R.F. a Germaniei) — Boboedov (URSS) 6—3, 6—7, 7—5 ; **dublu masculin :** Gavrilov, Egorov (URSS)—M. și B. Pampulov (Bulgaria) 6—4, 7—6 ; Machan, Taröczy (Ungaria)—Volkov, Tarpișcev (URSS) 4—6, 6—3, 6—4 ; **dublu femei :** Ana Eremeieva, Lidia Zenkievici (URSS) — Roubin, Fuchs (Franța) 6—2, 6—2.

TELEX

Cu prilejul reuniunii generale a Comitetului național olimpic și sportiv francez (C.N.O.S.F.), Claude Collard a fost ales în funcția de președinte al acestui for.

■

În ziua a doua a concursului internațional de atletism pe teren acoperit de la San Diego (California), Willie Davenport a terminat învingător în proba de 60 yarzi garduri cu 7,1 timp obținut și de Lance Babb. Cunoscuta discobolă sovietică Faina Melnik a participat la proba de aruncarea greutății și a cîștigat cu rezultatul de 17,56 m. În proba masculină de săritură în înălțime, doi concurenți — Reynaldo Brown (SUA) și Rustam Ahmetov (URSS) — au obținut același rezultat : 2,13 m, victoria revenindu-i sportivului american.

■

Întîlnirea internațională de atletism, desfășurată la Cosford între selecționatele masculine ale Angliei și Spaniei, s-a încheiat cu scorul de 76—52 puncte în favoarea gazdelor. Din cele 12 probe disputate, atleții englezi au cîștigat 9.

■

Concursul internațional de ciclocros de la Meilen (Elveția), prilej de verificare în vederea apropiatelor campionate mondiale (27 februarie la Praga), a revenit ciclistului elvețian Peter Frischknecht, care a parcurs 24 km în 1h 00:47. Principalul favorit al cursei, vest-germanul Rolf Wolfshohl, a ocupat locul secund la 1:43.0 de învingător

■

Ziarele canadiene anunță, în perspectivă, un interesant meci de box între fostul campion mondial, Cassius Clay, și canadianul George Chuvalo. Meciul ar urma să se dispute la 13 martie. Cei doi pugiliști s-au mai întîlnit în anul 1966, cînd Cassius Clay a cîștigat la puncte în 15 reprize.

■

Boxul profesionist a făcut o nouă victimă. Pugilistul canadian de categoria semigrea Stewart Gray, în vîrstă de 27 de ani, a decedat la spitalul din Winnipeg în urma loviturilor primite în meciul susținut la 21 februarie cu campionul Canadei Al Sparks. Învins prin ko în repriza a 7-a, Stewart Gray a fost transportat în nesimțire la spital și cu toate eforturile depuse de medici, el nu a mai putut fi salvat. Stewart este fratele lui Clay Gray, campionul Canadei la categoria semimijlocie, recentul învingător al lui Marcel Cerdan jr.

■

La Nairobi a început un turneu internațional de tenis. Iată cîteva dintre rezultatele înregistrate în proba de dublu : Hombergen (Belgia) Weatherly (Anglia) — Okhan, Cockar (Kenya) 6—3, 6—0 ; Turner (Noua Zeelandă), Sullaway (SUA) — McCormick (Canada), Keladis (Grecia) 6—3, 7—5 ; Shretta (Kenya), Ivancici (Iugoslavia) — Schmidt, Brenner (R.F.G.) 6—3, 6—4.

■

Competiția internațională ciclistă, dotată cu „Marele Premiu al orașului Nisa", a fost cîștigată de rutierul belgian Franz Verbeeck, cronometrat pe distanța de 155 km. în 4h 09:45. La 1:05 de învingător au sosit Bodart (Belgia) și Guillaume (Franța).

■

În cursa ciclistă de 6 zile de la Milano s-a produs o a doua schimbare de lideri : pe primul loc se află acum cuplul Felice Gimondi (Italia) — Sigi Renz (R.F.G.) cu 363 p. îi urmează perechea Carlo Ranetti (Italia) — Van Lancker (Franța) — 327 p, iar foștii lideri, italianul Gianni Motta și belgianul Patrick Sercu, ocupă locul trei cu 264 p.

MEDALIA DE AUR A LUI DAN IUGA

(Urmare din pag. 1)

tei (membri ai clubului Dinamo) să atingă frecvent praguri superioare. Ne-ar bucura ca în această situație să se găsească cît mai mulți trăgători. Ne gîndim, bineînțeles, la cei dotați, cu posibilități evidente. Dar pentru a urca astfel de trepte este necesară nu numai o pregătire fără repros, ci și o mare încredere în forțele proprii. Și aici rolul antrenorilor este extrem de important. Ei trebuie să insufle elevilor lor toată încrederea, desigur plecînd de la date obiective. Din păcate, există încă unii tehnicieni cărora le este pur și simplu teamă să discute cu sportivii despre cifrele pe care și le propun, ca nu cumva lucrul acesta să ducă la o stare de inhibiție... Ceea ce este profund eronat.

Dacă succesele realizate la Belgrad au produs mulțumire, evoluțiile altor coechipieri ai laureaților au produs insatisfacții și, deci, multe nedumeriri. Sigur, nu toți cei înscriși într-un campionat se pot urca pe podium. Dar sînt comportări și comportări. De exemplu, reprezentantele noastre la proba de pușcă au suferit un eșec în bloc. Acest fapt dă loc la o situație cel puțin bizară.

Anul trecut, ca și la cele două etape ale campionatului republican de acum o lună, titularele reprezentativei României au înregistrat următoarele rezultate : **Ioana Șerbănescu :** 381 p — 365 p — 379 p ; **Veronica Stroie :** 379 p — 377 p — 367 p ; **Melania Petrescu :** 379 p — 374 p — 370 p. Iar la C.E. : 360 p (prima sportivă), 360 p (cea de a doua) și 362 p (cea de a treia).

Cu excepția Ioanei Șerbănescu, celelate două componente ale echipei au suficientă experiență competițională internațională. Atunci ? Cum a fost planificată evoluția curbei de efort pentru ca aceste concurente să obțină forma sportivă maximă ? Ce factori au operat pentru ca să schimbe într-atît rezultatele pe parcursul unei singure luni și să producă asemenea fluctuații cu totul anormale ? Ce imponderabile au intervenit care să ducă la această cădere în bloc ? Pentru că, încă o dată subliniem, nu este vorba de eșecul unei singure țintașe, ci de acela al întregii echipe, ceea ce îngrijorează cel mai mult. Ar fi de dorit ca antrenorii, colegiul de specialitate să reflecte îndelung la cele petrecute la Belgrad, deoarece, se pare, cauzele nu se datorează vreunei situații pasagere, ci își au sorgintea în structura însăși a procesului instructiv-educativ. Analiza rezultatelor de la recenta ediție a C.E. trebuie să-și lărgească aria de cuprindere (și comportarea echipei masculine la armă). Unele dintre concluzii ar putea fi folositoare și pregătirii viitoare a loturilor olimpice.

Și încă ceva. Așa cum am mai subliniat, la Belgrad, echipa de juniori **(Dumitru Barbu, Angela Tudorică, Dan Lucache)** la pușcă s-a dovedit de mare perspectivă. Tinerii noștri trăgători au de pus la punct încă multe elemente. Dar, după ce perioada învățării abecedarului tirului va fi încheiată, cine și cum le va asigura șlefuirea elementelor deprinse, fără de care nu se poate aspira la performanțe înalte ? Este și acesta un capitol foarte important asupra căruia antrenorii trebuie să se aplece cu toată atenția și răbdarea.

TURNEUL DE BOX DE LA MINSK

A început turneul internațional de box de la Minsk la care participă 70 de pugiliști din 10 țări, printre care și România. În gala inaugurală, Iulius Luipa (Zambia) l-a învins în limitele categoriei mijlocie mică pe Viaceslav Steglika (URSS). La aceeași categorie, Ivan Zilevici (URSS) a cîștigat prin k.o. tehnic în repriza a doua în fața iugoslavului M. Marianovici.

REYKJAVIK ÎNAINTEA ULTIMEI RUNDE

REYKJAVIK, 23 (Agerpres). — În turneul internațional de șah de la Reykjavik s-au disputat partidele întrerupte din rundele anterioare. Anderson l-a învins pe Olafsson, Keene a cîștigat la Christjansson, iar Gunnarson a pierdut cele două partide întrerupte cu Torfasson și Georgsson. A fost consemnată remiza în partida Keene—Torfasson, iar partida Anderson—Thorbergsson s-a întrerupt din nou.

După 12 runde, clasamentul este următorul : 1. **Hort** (Cehoslovacia) — 9½ p ; 2. **Gheorghiu** (România) — 8½ p ; 3—5. **Olafsson** (Islanda), **Timman** (Olanda) și **Stein** (URSS) 8 p ; 6. **Anderson** (Suedia) — 7½ (1) p ; 7. **Tukmakov** (URSS) — 7 p ; 8. **Keene** (Anglia) — 6½ p ; 9. **Sigurjonsson** (Islanda) — 5½ p ; 10—12. **Solmundarsson, Christjansson, Torfasson** (toți trei din Islanda) — 5 p ; 13. **Thorbergsson** (Islanda) — 3½ (1) p ; 14. **Kristinsson** (Islanda) — 3 p ; 15—16. **Gunnarsson, Georgsson** (ambii Islanda) — 2½ p.

SCANDALURI PE STADIOANELE BRAZILIENE

În timpul unui meci de fotbal, disputat duminica trecută în orășelul brazilian Jugunruncu, situat la 10 km de Fortaleza (capitala statului Ceara), arbitrul, amenințat de jucătorii nemulțumiți de una din deciziile sale, a scos, ca să se apere, pistolul. Dezarmat de fotbaliști, neinspiratul arbitru a fost salvat, în cele din urmă, de poliția stadionului.

Un alt incident s-a petrecut la Itabuna (provincia Bahia), unde fostul internațional Djalma Santos își făcea debutul de antrenor al echipei „Desporte Club", care juca în deplasare. Echipa lui Djalma a terminat învingătoare, dar spectatorii localnici au fost nemulțumiți și violenți în manifestările lor, astfel că o sticlă aruncată în teren l-a lovit în cap pe fostul fundaș al naționalei braziliene. Pansat de infirmierii stadionului, Djalma Santos se află în afară de pericol, dar se pare că nu va reveni curînd la Itabuna.

„SQUADRA AZZURRA" ARE CA OBIECTIV REVENIREA ÎN GRUPA B

Obiectivul principal, dacă nu chiar unicul, al echipei italiene, care va lua parte la campionatul mondial (grupa C), este foarte precis : cîștigarea grupei, pentru a putea, la viitoarea ediție, să activeze în categoria superioară, la care federația italiană consideră că „squadra azzurra" este îndreptățită să aspire.

Totuși, din păcate, în Italia hocheiul pe gheață este foarte puțin răspîndit și se limitează la cîteva echipe în regiunea Alto Adige și la cea milaneză, „Diavoli", care se menține în activitate mai mult din motive de... tradiție.

Restrînsa popularitate a acestui sport atrage după sine dificile probleme de ordin financiar, ceea ce a făcut ca toate cluburile să recurgă la patronajul unor firme comerciale pentru a putea să rezolve aceste probleme. Nu mai surprinde, deci, faptul că pe tricourile jucătorilor apar (în campionatul italian, se-nțelege) inscripții care ar fi mai potrivite pentru afișe publicitare. Și aceasta în special la echipa „Diavoli" din Milano, care a traversat crize foarte grave ce au pus sub semnul întrebării însăși participarea la campionatul peninsular.

În fine, bine sau mai puțin bine, momentul dificil pare depășit și, mai cu seamă în Alto Adige, pasiunea pentru hochei tinde să atingă cote din ce în ce mai înalte, chiar și în rîndul publicului, tot mai numeros la patinoarele construite îndeosebi după Jocurile Olimpice din 1956 de la Cortina. Drept consecință logică a înmulțirii patinoarelor, participarea altoatesinilor în diferite reprezentative „azzurre" a devenit majoritară, ridicînd ceea ce cîndva a fost un adevărat monopol al echipei „Diavoli".

GALAȚI 1970, grupa C a campionatului mondial de hochei pe gheață. Echipa Italiei (în tricouri cu dungi) atacă cu insistență poarta formației Olandei

Foto : Dragoș NEAGU

Pentru Miercurea Ciuc, federația italiană a hochei a selectionat următorii jucători : **Portari** — Romeo Tigliani (Bolzano Coca Cola), Giorgio Tigliani (tot de la Bolzano Coca Cola, dar împrumutat în acest an echipei Merano Jaegermeister). **Fundași :** Luciano Brugnolli (Gardena A.E.O.), Arnaldo Vattai și Thomas Mair (Bolzano Coca Cola), Orlando de Toni (Alleghe Eldorado), Giulio Verocai, Giulio Constantini și Renato Lacedelli (Cortina Doria). **Atacanți :** Sandro De Toni, Gianfranco Rutatis și Renato De Toni (Alleghe Eldorado), Ruggero Savaris, Fabbio Apolloni și Giovanni Mastel (Cortina Doria), Ulrico Moroder, Adolfo Insam și Adoldo Ulberbacher (Gardena A.E.O.), Franco Gallo (Diavoli Standard Milano) și Rolando Benvenuti (Bolazno Coca Cola).

Cesare TRENTINI

Caleidoscop

SCRIMA ÎN EPOCA DE PIATRĂ

Care este cel mai vechi sport din lume ? Arheologii sovietici au făcut o descoperire care pare să elucideze această problemă. Cu ocazia unor cercetări efectuate în R.S.S. Cazahă, ei au descoperit pe un perete de stîncă o pictură rupestră ce înfățișează un duel de floretă. Scena principală care-i reprezintă pe cei doi „sportivi" are ca fundal un rînd de spectatori, printre care se distinge clar și o femeie. După opinia cercetătorilor, lucrarea a fost realizată în epoca de piatră.

SUB SEMNUL BERBECULUI

Rubricile sportive ale ziarelor din Tunisia, alături de fotbal, box sau atletism publică și cronici de la luptele de berbeci. Se spune că aceste lupte sînt mai puțin periculoase pentru competitori decît cele de cocoși, de exemplu, deoarece berbecul care se simte în stare de inferioritate renunță la luptă și întoarce spatele adversarului. Vedetele acestui sport poartă nume de acest gen : Tigrul, Yé-Yé, Robinson, Marwan-Cerdan etc.

UN SALVATOR NUMIT HIDEGKUTI

Echipa poloneză de fotbal Stal Rzeszow, care joacă în campionatul primei divizii are o situație destul de critică. La sfîrșitul turului, ea se afla în postura neplăcută de codașă a clasamentului, fapt ce i-a determinat pe conducătorii clubului să recurgă la o soluție salvatoare. Și, ca atare, au încheiat un contract pe 18 luni cu fostul internațional maghiar **Nandor Hidegkuti**, care a făcut parte din echipa cîștigătoare a titlului olimpic în 1952 și vicecampioană a lumii în 1954. Fostul centru atacant are acum 49 de ani și o bună doză de optimism, căci speră să salveze echipa din Rzeszow de retrogradare.

SE IMPUNEA O PAUZĂ !...

Un jucător de baschet din Belgia, **Lucien Michelet**, a reușit o frumoasă serie de prezențe în formația Standard, al cărei echipier este din anul 1962. Pînă de curînd el totalizase 249 meciuri de campionat fără nici o pauză. Din cauza unei răceli, Michelet a fost nevoit să absenteze dar, o săptămînă mai tîrziu, el a reapărut în formația Standardului, dînd o contribuție decisivă la victoria acesteia asupra unei vechi și redutabile adversare : Malines.

MAEȘTRII ESEURILOR

În campionatul de rugby al provinciei spaniole Biscaya, echipa Sporting Bilbao conduce în mod autoritar. În cele șapte etape disputate pînă acum, jucătorii lui Sporting au înscris nu mai puțin de 376 puncte, fără să fi primit vreunul. Adevărați maeștri ai eseurilor !

NENOROCOSUL WILHELM TELL

James Bromfield, președintele federației americane de tir cu arcul, a trebuit să compară, recent, în fața unui tribunal. Acuzarea este gravă. Nenorocosul urmaș al lui Wilhelm Tell a uzat în mod imprudent de un arc cu săgeți spre a distruge un fotoliu pneumatic și a periclitat viața posesorului. Apărut în dosul unui tufiș și purtîndu-și fotoliul pe cap, un vînător a fost confundat de președinte cu un cerb uriaș. Cum nu avea altă armă asupra sa, acesta a slobozit o săgeată. Efectul a fost grotesc. Fotoliul s-a desumflat, iar vînătorul speriat de apariția arcașului, l-a urmărit cu pușca în mînă, pînă ce acesta a fost salvat de colegii săi de vînătoare.

GUVERNANTA CAMPIOANEI

După o riguroasă selecție, Federația suedeză de tenis a angajat o... guvernantă pentru copii. Nu e vorba de vreun precoce fenomen al sportului alb, aflat de-abia la vîrsta grădiniței, ci de o pretenție a campioanei naționale Brigitta Radberg. Pentru a putea participa, în mod normal, la competiții, Brigitta (care este mama unui băiețel de trei ani) a solicitat de la Federație, angajarea unei guvernante care să se ocupe, în timpul deplasărilor ei, de micul Patrick. Federația a găsit cererea justă și a procedat în consecință.

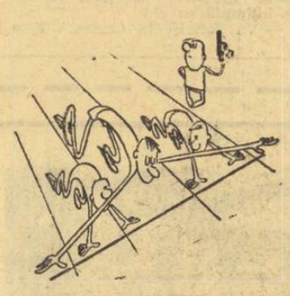

Spirit de prevedere...
(„Sportul în U.R.S.S.")

De necrezut și totuși adevărat ! Boxerul din fotografie este, de fapt, deținutul unei închisori din S.U.A. Se numește Bobby Lee Hunter *și a fost condamnat la opt ani închisoare corecțională. Dar... deoarece ar avea șanse la o medalie olimpică, el a fost eliberat, pe cuvînt de onoare, pentru a se antrena la Londra, alături de alți componenți ai lotului olimpic american.*

AGENDA C.M.

PROGRAMUL GRUPEI

Iată cum se vor desfășura jocurile în cadrul grupei C a campionatului mondial de la Miercurea Ciuc :

2 martie : **Ungaria — Danemarca și Bulgaria R. P. Chineză ;**
4 martie : **Austria — Danemarca și Italia — Olanda ;**
5 martie : **Italia — Bulgaria și R. P. Chineză — Olanda ;**
6 martie : **Austria — Olanda, R P. Chineză — Danemarca și Ungaria — Bulgaria ;**
7 martie : zi de odihnă ;
8 martie : **Bulgaria — Olanda, Italia — R. P. Chineză și Austria — Ungaria ;**
9 martie : **Italia — Danemarca, Ungaria — Olanda și Austria — Bulgaria ;**
10 martie : zi de odihnă ;
11 martie : **Danemarca — Olanda, Austria — R. P. Chineză și Italia — Ungaria ;**
12 martie : **Bulgaria — Danemarca, Ungaria — R. P. Chineză și Austria — Italia.**

CORPUL DE ARBITRI

Întîlnirile de la Miercurea Ciuc vor fi conduse de următorii cavaleri ai fluierului : Heidinger (Austria), Popov (Bulgaria), Ujfalussy (Ungaria), Zalberg (Olanda), Elloy (Danemarca), Berloffa (Italia) ; rezerve sînt : Tașnadi (România) și Krüger (R. F. a Germaniei).

ÎN CITEVA RÎNDURI, DESPRE PATINOAR

Adresa : Miercurea Ciuc, strada Nicolae Bălcescu nr. 13, telefon 15-84 ;

Capacitatea : 4 000 de locuri (cu tribune adiționale) ;

Pista de gheață : 1 800 mp — 60×30 m ;

Puterea frigorifică : 600 000 k cal/h ;

Iluminat : 96 proiectoare × 9.00 W, 400 de lucși pe metru pătrat ;

Anexe : 4 vestiare, cabinete medicale, grup sanitar, camere pentru antrenori, oficiali și arbitri, cabine pentru transmisii de radio și televiziune ;

Pentru presă : tribună specială cu pupitre pentru 30 de locuri.

PROGRAMUL SOSIRILOR

Primele echipe așteptate să sosească la întrecerile grupei C ale C.M. sînt cele ale Italiei și Austriei. Ele vor fi în București la data de 28 februarie. „Azzurrii" pleacă imediat la Miercurea Ciuc unde, în zilele de 29 februarie și 1 martie, vor susține două meciuri amicale cu formația locală Avîntul. Austria va rămîne două zile în Capitală, urmînd să întîlnească la 29 februarie o selecționată divizionară română, iar la 1 martie formația I.P.G.G.

Pe data de 1 martie vor veni loturile **Bulgariei, Danemarcei și Olandei.** Olandezii au solicitat, pentru 2 martie, o partidă în Capitală.

Selecționata **Ungariei** vine cu trenul, la 2 martie, la Brașov, de unde va continua imediat drumul cu un autocar spre Miercurea Ciuc. În aceeași zi, reprezentativa **R. P. Chineze** este așteptată să sosească din turneul pe care l-a întreprins în Suedia.

INTERES DEOSEBIT ÎN JURUL COMPETIȚIEI

După cum ni se comunică de la centrul de presă, pînă la această oră aproape 40 de ziariști români și străini au cerut acreditarea la turneul grupei C a campionatului mondial de hochei. La dispoziția lor vor sta o centrală telefonică (cu patru linii directe) și 3 cabine de telex.

Redacția și administrația : București, str. Vasile Conta nr. 16 ; telefoane : centrală 11.10.05, secția corespondenți 11.51.09, interurban 12 și 286 ; telex : sportrom buc. 180, Tiparul „I. P. „Informația", București 40.368

PROLETARI DIN TOATE ȚĂRILE, UNIȚI-VĂ!

Sportul

ZIAR AL CONSILIULUI NAȚIONAL PENTRU EDUCAȚIE FIZICĂ ȘI SPORT

ANUL XXVIII — Nr. 6977 | 4 PAGINI 30 BANI | Vineri 25 februarie 1972

RETROSPECTIVĂ ȘI PERSPECTIVĂ OLIMPICĂ

SPORTURILE DE IARNĂ SÎNT DEFICITARE ÎN ANSAMBLUL PERFORMANȚEI ROMÂNEȘTI

Întrecerile sportive de nivel olimpic, european și mondial cu invingători glorioși, posesori de medalii de aur, argint și bronz, au astăzi o circulație universală și stabilesc ierarhii sportive de largă reputație și publicitate. Dintre aceste întreceri Jocurile Olimpice au ajuns, datorită fastului și grandoarei lor, să mobilizeze la maximum energiile sportive ale țărilor participante, dornice să obțină o clasificare cît mai prestigioasă.

Deși cu ani în urmă Jocurile Olimpice de vară depășeau cu mult în interes Jocurile Olimpice de iarnă, în ultimii ani, datorită tocmai acestei dorințe de consacrare olimpică, Jocurile de iarnă au ajuns și ele, în ciuda unei participări mai reduse, la organizări spectaculoase și de o mare circulație, mai cu seamă datorită transmisiunilor la televiziune, astfel că simpla participare a unei delegații, fără o reușită sportivă materializată printr-o medalie, devine neinteresantă.

După cum se știe, mișcarea sportivă românească a înregistrat la ultimele Jocuri Olimpice de vară din Mexic un important succes, obținînd un număr de 15 medalii, iar la Jocurile Olimpice de iarnă de la Grenoble o medalie de bronz, la bob. Nu este pentru nimeni o noutate faptul că în ansamblul performanței sportive românești sporturile de iarnă sînt deficitare, că schiul, bobul, de pildă, sînt mai puțin practicate și dezvoltate decît alte sporturi, care s-au bucurat de un mai mare sprijin deoarece ofereau o accesibilitate mai rapidă la consacrare internațională, olimpică.

După recenta Olimpiadă de la Sapporo, la care reprezentanții noștri au realizat numai un loc cinci, la bob, deci două puncte, prin urmare o comportare sub nivelul unor pretenții minime, a sosit timpul ca problema sporturilor de iarnă și a reprezentării internaționale la aceste sporturi să fie luată foarte serios în considerație, în scopul sprijinirii dezvoltării acestor sporturi în ansamblul mișcării noastre sportive pentru o reprezentare demnă pe circuitul internațional și în special la Jocurile Olimpice.

Ziarul nostru a luat inițiativa organizării unor dezbateri cu sportivi, antrenori, specialiști și reprezentanți ai federațiilor pentru a constata în ce măsură sportivii români ar fi putut reuși mai mult la Olimpiada de la Sapporo, pentru a afla care sînt dificultățile din calea unui progres mai rapid și pentru a ști la ce trebuie să ne așteptăm în viitor de la sporturile de iarnă, de la bob, biatlon, schi, patinaj artistic și în ce măsură mișcarea sportivă românească poate fi prezentă în viitor la Olimpiadele de iarnă.

Începînd de azi publicăm în coloanele ziarului discuțiile organizate la redacția noastră și articole privind probleme generale ale sporturilor de iarnă.

CITIȚI ÎN PAGINA A 2-A RELATAREA PRIMEI MESE ROTUNDE DIN CICLUL ANUNȚAT, PRIVIND PROBLEMELE BOBULUI.

SÎMBĂTĂ SEARA, O NOUĂ TENTATIVĂ ÎN SALA „23 AUGUST"

CORBU ÎN LUPTĂ CU RECORDUL LUMII LA TRIPLUSALT

Activitate non-stop în sala de atletism de la complexul sportiv „23 August", unde viitorii protagoniști ai marelui concurs indoor, dotat cu tradiționala „Cupă de cristal", trăiesc febril ultimele momente dinaintea startului. Cei mai buni sportivi ai țării, și alături de ci tinerele speranțe afirmate în acest sezon, pentru care participarea la un asemenea miting internațional este mai mult decît onorantă, vor evolua de această dată într-o companie selectă, stimulativă în obținerea unor rezultate înalte.

Majoritatea privirilor îl urmăresc pe Carol Corbu, omul nr. 1 al atletismului românesc, ale cărui acțiuni au crescut considerabil în ultima săptămînă, în urma victoriei asupra recordmanului mondial de sală, Viktor Saneev. Ni se pare puțin obosit; este și normal pentru un atlet care, în trei săptămîni, a participat la trei concursuri de triplusalt și tot atîtea de lungime. **„Mai mult ca sigur, însă, că sîmbătă** — ne declara antrenorul emerit Baruch Elias, **Corbu va face o nouă tentativă de doborîre a recordului lumii. Indiferent însă de rezultatul pe care-l va obține, el renunță duminică la proba de lungime".**

Antrenoarea Eveline Ghimpu este mai preocupată ca de obicei: Valeria Bufanu, eleva ei, debutează în acest sezon și încearcă să realizeze baremul (8,3 la 60 mg) pentru participarea la C.E. de la Grenoble. Recordmana țării pare complet restabilită și într-o bună dispoziție, dar renunță să facă pronosticuri. În schimb, Gh. Zamfirescu, decanul de vîrstă al sprinterilor români (sînt șase în acest sezon), creditați cu 6,6 înaintea cursei de sîmbătă după-amiază, este mai volubil. **„Știu că se discută mult pe seama diferenței rezultatelor obținute prin cronometraj manual și electric. Practic, noi nu avem ce face decît... să alergăm și mai repede, pentru a înlătura orice fel de dubiu. Dacă finala se va desfășura după primul start, învingătorul, sînt convins, va realiza 6,5!"**

În cursul zilei de ieri au sosit și primii oaspeți, atleți din U.R.S.S., Ungaria, Cehoslovacia, Austria, Elveția, Anglia și Polonia, iar astăzi sînt așteptate delegațiile din R.D. Germană, Iugoslavia, Bulgaria și Grecia.

CÎȘTIGĂTORII DIN EDIȚIA PRECEDENTĂ

MASCULIN

60 m: Nikolai Kozukin (U.R.S.S.) 6,7
60 m g: Aleksandr Demus (U.R.S.S.) 7,7
lungime: Valentin Jurcă 7,80 m
înălțime: Rustan Ahmetov (U.R.S.S.) 2,09 m
triplusalt: Carol Corbu (România) 16,64 m
prăjină: Dinu Piștalu (România) 5,05 m
greutate: Sandor Holub (Ungaria) 18,22 m

FEMININ

60 m: Aura Mărășescu (România) 7,5
60 m g: Elena Mirza (România) 8,5
lungime: Viorica Viscopoleanu (România) 6,21 m
înălțime: Marta Kostlanova (Cehoslovacia) 1,78 m
greutate: Ana Sălăgean (România) 16,36 m

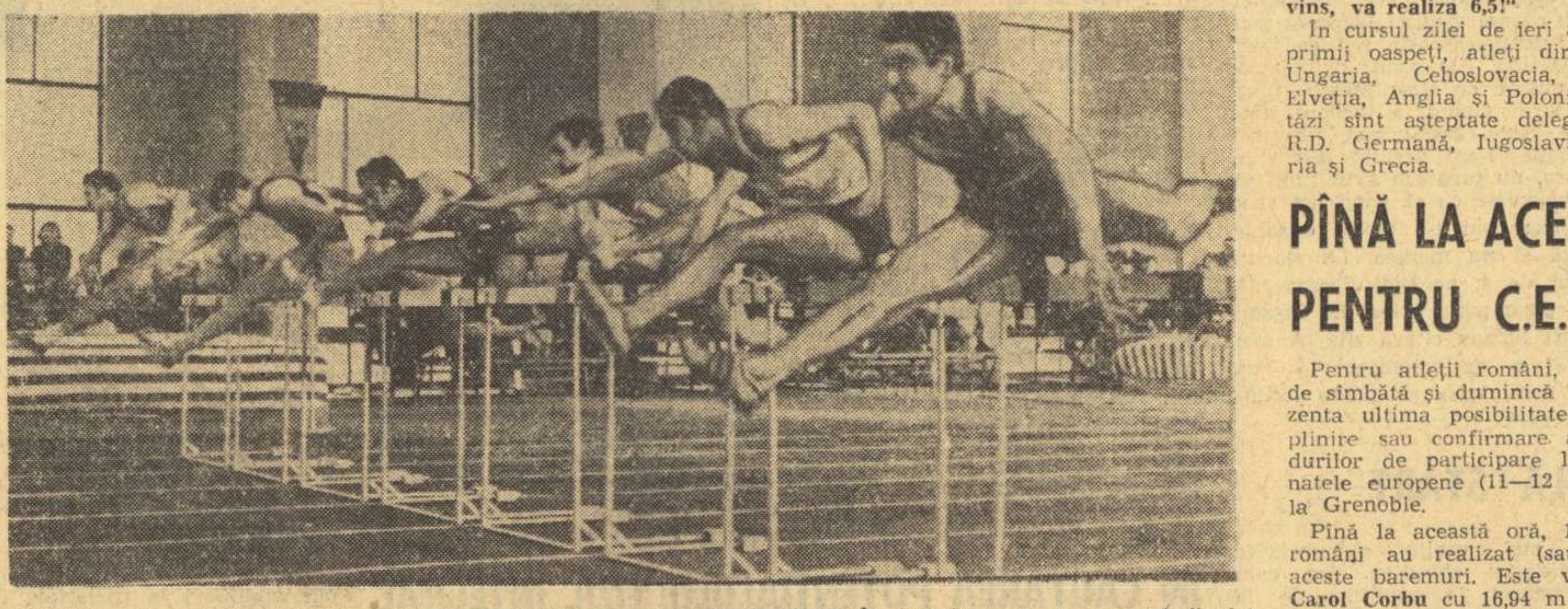

În imagine, un moment al finalei de 60 mg de la ediția trecută, cîștigată de sovieticul Aleksandr Demus (primul în fotografie, privind de la stînga spre dreapta)

Foto: N. DRAGOȘ

PÎNĂ LA ACEASTĂ ORĂ 13 CANDIDAȚI PENTRU C.E. DE ATLETISM ÎN SALĂ

Pentru atleții români, întrecerile de sîmbătă și duminică vor reprezenta ultima posibilitate de îndeplinire sau confirmare a standardurilor de participare la campionatele europene (11—12 martie) de la Grenoble.

Pînă la această oră, 13 sportivi români au realizat (sau depășit) aceste baremuri. Este vorba de **Carol Corbu** cu 16,94 m la triplusalt și 7,92 m la lungime, **Valentin Jurcă** cu 7,90 m la lungime, **Ana Sălăgean** cu 17,01 m la greutate și **Viorica Viscopoleanu** cu 6,40 m la lungime. Acestora li se adaugă încă 8 sprinteri: **Aura Mărășescu, Mariana Goth, Eleonora Monoranu** (7,4 pe 60 m), **T. Szabo, Gh. Zamfirescu, T. Petrescu, A Munteanu, S. Mitrofan** și **D. Cristudor** (6,6 pe 60 m). Și este foarte probabil ca această listă să fie mult mai bogată duminică seara, după ultima probă din cadrul „Cupei de cristal". Am sugera însă de această dată organizatorilor să apeleze în mod direct la video-înregistrator (dacă telesidul nu poate fi folosit) pentru departajarea alergătorilor, deoarece și așa există suficient de mari diferențe între cronometrajul manual, folosit la noi în țară, și cel electric, la care se apelează în toate marile competiții atletice.

OBIECTIVE ȘI EXIGENȚE SPORITE ÎN FAȚA ȘCOLILOR SPORTIVE

Documentele de partid și de stat care orientează întreaga activitate de educație fizică și sport din țara noastră stabilesc sarcini și răspunderi sporite pentru toate organizațiile și instituțiile centrale care au atribuții în acest domeniu.

Pe linia acestor răspunderi și exigențe sporite, Ministerul Educației și Învățămîntului a inițiat măsuri pentru creșterea eficienței activității de educație fizică și sport care se desfășoară în toate instituțiile de învățămînt. Aceste măsuri, aprobate de Colegiul Ministerului la începutul anului 1971, au creat un climat favorabil pentru intensificarea preocupărilor organelor de învățămînt și ale miilor de profesori de educație fizică, în direcția diversificării formelor de activitate și pentru sporirea eficienței formative a lecțiilor de educație fizică, a activităților sportive și competiționale și a celorlalte acțiuni organizate în regimul zilei de școală a elevilor.

Între aceste preocupări, un loc deosebit îl ocupă cele referitoare la unitățile școlare cu profil sportiv, care au menirea de a asigura schimbul de mîine al sportivilor de performanță din țara noastră. În rețeaua acestor unități, ponderea cea mai însemnată o au școlile sportive — acele unități de învățămînt, care urmăresc depistarea, selecționarea, inițierea, pregătirea și perfecționarea elevilor cu aptitudini sportive pentru sportul de performanță.

PESTE 100 DE „LABORATOARE" ALE PERFORMANȚEI

Rețeaua școlilor sportive este răspîndită astăzi în 39 din cele 40 de județe ale țării și cuprinde un număr de 108 unități, dintre care 11 pentru elevii din învățămîntul profesional.

Activitatea desfășurată în ultimii ani în sistemul școlilor sportive poate fi caracterizată ca un proces complex, dinamic, îndreptat spre depășirea indicilor obținuți anterior atît în ceea ce privește organizarea procesului instructiv-educativ, cît și în privința performanțelor obținute în toate ramurile de sport. Rezultatele obținute, în ansamblu, de școlile sportive marchează gradul de maturizare al acestora, ceea ce le conferă o poziție importantă între unitățile care se ocupă de pregătirea sportivilor juniori pentru activitatea de performanță. O bună parte din sportivii noștri fruntași, cu care întreaga țară se mîndrește, au făcut cunoștință cu bazele sportului pe care îl practică și au dobîndit o pregătire multilaterală în școlile sportive. Un asemenea drum au urmat **Carol Corbu**, Csa-

prof. VLADIMIR SIMIONESCU
inspector principal în Direcția Educației Fizice și Sportului din Ministerul Educației și Învățămîntului

(Continuare în pag. a 3-a)

Să reflectăm după primul turneu al naționalei de fotbal în 1972

NIMIC (deocamdată) DESPRE FORMULE DE ECHIPĂ, SCHEME TACTICE, TITULARIZĂRI

● Angelo Niculescu și dr. D. Tomescu ne vorbesc despre zilele petrecute în Turcia și Grecia ● Antrenorul Ion Voica: „Nu am crezut că la echipa națională se lucrează de două ori mai disciplinat și mai conștiincios decît la club"

ATENA, 24 (prin telefon, de la trimisul nostru special).

Deschidem suita comentariilor dedicate „operațiunii nr. 1" pe 1972 a echipei naționale, suita antrenamentelor și meciurilor-test, desfășurate între 8 și 23 februarie.

În aceste 16 zile efective de pregătire au avut loc 16 antrenamente, 4 jocuri-școală și 4 partide publice de verificare. Un volum larg și dens de pregătire, care a solicitat mereu pe internaționalii noștri. Turneul turco-grec a urmărit trei scopuri principale: crearea unei atmosfere de sudură morală, mai exact spus reîntîlnirea cu acea unitate sufletească ce nu este o vorbă goală, ea făcînd din lotul reprezentativ o adevărată familie; atingerea unui grad de pregătire la toate capitolele, uniform și în concordanță cu „orarul general", intenționat de antrenori față de meciu-

Eftimie IONESCU

(Continuare în pag. a 3-a)

Moment din timpul desfășurării concursului ciclist de verificare de pe șoseaua Toboc

Foto: S. BAKCSY

CURSĂ CICLISTĂ DE VERIFICARE PE UN TRASEU ÎN PREMIERĂ

Ieri după-amiază, pe șoseaua Toboc (capătul liniei de tramvai 17), a avut loc o interesantă cursă ciclistă de fond, pe circuit (15 ture a 4 000 m), la care au luat startul 48 de alergători, de fapt cele mai bune valori ale sportului cu pedale din țară.

Competiția, organizată în scopul verificării lotului de sportivi din rîndul căruia va fi selecționată echipa reprezentativă a țării pentru Turul Algeriei, s-a desfășurat într-un tempo mulțumitor pentru un început de sezon, înregistrîndu-se la capătul celor 60 km parcurși 37,500 km/h. Dintre animatorii alergării cităm pe Andronache, Dolofan, Mircea Virgil, Szekeli, Leibner, Ștefan Suciu, Andrei Suciu, Tudoran, Miu, Paul Soare, sportivi care au ieșit continuu la „bătaie", încercînd cu insistență să se rupă de pluton. La capătul celor 15 ture parcurse, victoria a revenit sportivului **Ștefan Ene** (Steaua), urmat în ordine de C. Ciocan (Dinamo), Mircea Virgil (Metalul Plopeni), Ștefan și Andrei Suciu (Dezrobirea Brașov), C. Grigore (Dinamo), V. Sălăjan (Dinamo), C. Gonțea (Steaua) etc.

De remarcat traseul excelent pe care a avut loc competiția. O șosea ideală pentru alergări cicliste, datorită atît lățimii ei, cît și diferenței de nivel ce o prezintă pe porțiunea aleasă pentru concurs. În plus, șoseaua este puțin circulată.

G. ȘTEF

„TROFEUL CARPAȚI" — UN AUTENTIC CAMPIONAT MONDIAL DE HANDBAL MASCULIN

Socotit drept unul din marile evenimente competiționale ale handbalului masculin, „Trofeul Carpați" stîrnește un interes neobișnuit, legat mai ales de prezența la startul întrecerii a celor mai bune echipe reprezentative din lume. Nimeni nu poate contesta faptul că un turneu la care sînt prezente selecționatele care au dominat în ultimii ani handbalul mondial (**România, Iugoslavia** și **R. D. Germană**), alături de cele ale **Cehoslovaciei** (Campioană mondială în 1967 și de trei ori pe locul secund la edițiile anterioare!) și **Suediei** (dublă campioană mondială în 1954 și 1958, clasată în 1961 și 1964 pe locul III și respectiv II) reprezintă, prin garanțiile sale valorice, o întrecere ieșită din comun, o dispută capabilă să furnizeze confruntări demne de un campionat mondial. De altfel, nu puțini comentatori de peste hotare au numit, sugestiv, cea de a XIII-a ediție a „Trofeului Carpați", ce va începe săptămîna viitoare la Ploiești, un campionat mondial în... rezumat!

Semnificativ în acest sens este și modul în care formațiile ce și-au anunțat prezența la Ploiești se pregătesc. Despre ritmul și seriozitatea ultimelor antrenamente ale handbaliștilor cehoslovaci și iugoslavi am informat pe cititorii noștri. Astăzi sîntem în măsură să facem o scurtă și foarte interesantă incursiune în tabăra jucătorilor suedezi. Selecționata „Tre Kronor" a început din toamna anului trecut un susținut program de pregătire în vederea Jocurilor Olimpice. Antrenorul echipei, **Roland Matson**, este optimist și în noiembrie la Göteborg ne-a spus: **„Vom fi pe podium la München!"** Pronostic deloc hazardat, cunoscînd forța și experiența internațională a unor reputați handbaliști, în frunte cu **Lennart Eriksson**, de 80 de ori selecționat în reprezentativa Suediei și căpitanul ei. Iată lotul anunțat de federația de specialitate din Suedia: **Olsen, Ström, Kalssen** (portari), **L. Eriksson, Dan Eriksson, Anderssen, Drath, Enström, Jacobson, Johansson, Jonsson, Koch, Olsson, Persson, Segerstad** și **Söderberg**. Cei mai mulți jucători îi dau cunoscutele cluburi **Hellas Stockholm (4), Färsta Frölunda Göteborg**, lidera campionatului suedez (3), **I.F.K. Kristianstad** (3). Ultima întîlnire dintre selecționatele României și Suediei s-a încheiat, la Göteborg, în cadrul „Cupei Mondiale", cu victoria handbaliștilor români: 16—14 (6—6).

Din viața comisiilor județene pe ramură de sport

DETENTA BOXULUI CLUJEAN ESTE DEPENDENTĂ DE ACTIVITATEA COMISIEI JUDEȚENE DE SPECIALITATE

Antrenorul clujean Iosif Mihalik îngrijind la colț pe elevul său Alexandru Coroianu.

Foto: Costel BEREȘTEANU

Aflate într-o perioadă a bilanțului și într-un moment de prospectare a activității viitoare, comisiile județene pe ramură de sport au cunoscut un moment de efervescență — adunările anuale — dezbateri necesare și, în cele mai multe cazuri, favorabile încă unui pas înainte a sporturilor pe care ele le supraveghează și îndrumă. Din suita acestor întruniri, desfășurate în ultima lună la Cluj, în mod deosebit am notat pe cea consumată în comisia județeană de box, îndemnați fiind la aceasta de două serioase „argumente": saltul de calitate înregistrat de boxul clujean în 1971 și activitatea comisiei județene de specialitate, organism care — pentru mai multe motive — poate fi luat drept model.

Fără a eluda primul „argument" — ce va face, desigur, obiectul altei analize — ne rezumăm, totuși, numai la a sublinia palmaresul anului trecut, rezervîndu-ne pentru cel de al doilea aspect ce ne-a obligat la aceste noutăți: activitatea comisiei județene de box.

Revenind, așadar, la împlinirile anului trecut, marcăm: 6 titluri de campioni la juniori (cucerite de Aurel Zoltan, Geza Varga — I.S.C.T., Mihai Nagy, Ioan Boancă, Remus Cosma — C.S.M. și Alexandru Türei — Voința), un loc II și 5 locuri III — total ce situează județul Cluj pe locul secund, după municipiul București — și calificarea echipei de seniori A.S.A. în finala Cupei federației. Ultima performanță este deosebit de importantă, nu atît prin valoarea ei intrinsecă cît pentru semnificațiile sale, ea constituind momentul de detentă a boxului clujean (seniori), după o îndelungată perioadă cînd rezultatele acestora — seniorilor — au refuzat să apară.

Împliniri care — așa cum s-a evidențiat — sînt expresia unei mai

Nușa DEMIAN

(Continuare în pag. a 2-a)

SÎMBĂTĂ, BOXERII DIN LOTUL DE TINERET DIN NOU ÎN RING

Sîmbătă, de la ora 18,30, lotul reprezentativ de tineret va susține noi meciuri de verificare. Gala se va disputa în sala Dinamo. Iată programul: Al. Türei — T. Dinu, D. Condurat — P. Neagu, M. Lazăr — I. Vladimir, C. Ștefanovici — S. Cuțov (sau I. Adam), C. Dumitrescu — A. Guțu, T. Iliescu — S. Mihalcea, Gh. Rizea — I. Ioancea, M. Alexandru — Șt. Barbu, V. Croitoru — Șt. Cîmpeanu, M. Culineac — P. Tănase, I. Ruicu — Gh. Constantin, Șt. Mureșan — I. Manole.

JUNIORII BUCUREȘTENI INTRE CORZI

Duminică, de la ora 10, se va disputa în sala uzinelor Semănătoarea o nouă reuniune în cadrul etapei municipale a campionatelor de box. Vor avea loc 12 meciuri de juniori mici și 9 de juniori mari.

NOUL VAL SE AFIRMĂ Gh. VOICU (A.S.A.)

PRIMUL CAMPION AL SCHIORILOR FONDIȘTI

PIATRA ARSĂ, 24 (prin telefon). O zi senină, cu o temperatură ideală pentru fond (—4°) și o zăpadă prăfuită au oferit minunate condiții pentru desfășurarea primei curse din cadrul campionatelor naționale de schi-fond: 30 km.

Dar nu tuturor fondiștilor prezenți pe platoul Bucegilor le-a surîs înfruntarea acestei distanțe și la start s-au prezentat doar 20 de concurenți din 3 cluburi (A.S.A., Dinamo, ambele din Brașov și I.E.F.S. București). Abținerea celorlalți este greu de explicat doar prin menajarea pentru cursa de 15 km programată pentru sîmbătă.

Cursa a dat naștere unei întreceri pasionante, așteptatul duel între fondiștii clasici și biatloniști fiind pe primul plan. La jumătatea cursei conducea — cu un avantaj de ordinul secundelor — campionul de anul trecut, **Nicolae Sfetea**, urmat de tînărul biatlonist **Gh. Voicu** și de **Gh. Cercel**. Ei se vor menține pînă la urmă pe primele locuri, dar după kilometrul 20 **Voicu** va mări ritmul și la km 25 va trece primul, cu un avans de 25 de secunde, avans pe care îl va mări pe ultimii kilometri, cîștigînd clar întrecerea. De remarcat că un alt tînăr biatlonist, **Gh. Gîrniță**, a ocupat locul 4, fiind singurul reprezentant al clubului Dinamo clasat între primii 6. Se pare însă că un ceruit mai puțin reușit ar fi cauza modestei comportări a dinamoviștilor, dintre care **Dinu Petre, V. Papuc, N. Cojocaru** și **I. Olteanu** au abandonat (lor li s-au alăturat însă și **N. Veștea, Gh. Cimpoia** și **I. Mîrza** de la A.S.A.). Noul campion, **Gh. Voicu**, una din marile speranțe ale biatlonului nostru, este născut în Azuga, are 21 de ani și a fost instruit ca junior de antrenorul N. Burchi (S.B.C. Sinaia), iar apoi de antrenorii lotului de biatlon, C. Tiron și R. Stuparu.

30 KM, REZULTATE TEHNICE: 1. Gh. Voicu (A.S.A.) 1h 38:16 (campion național), 2. N. Sfetea (A.S.A.) 1 h 40:12, 3. Gh. Cercel (A.S.A.) 1 h 41:09, 4. Gh. Gîrniță (Dinamo) 1 h 41:27, 5. Moise Stoian (A.S.A.) 1 h 42:19, 6. D. Zangor (A.S.A.) 1 h 45:21.

Mihai BOTA

GH. VOICU, tînărul biatlonist care i-a întrecut pe fondiști în cursa de 30 km.

Foto: TH. MACARSCHI

BULETINUL ZĂPEZII

Serviciile Prevederi de scurtă și de lungă durată din cadrul Institutului meteorologic anunță că ieri stratul de zăpadă avea următoarea grosime în zona de munte: Sinaia — Cota 1.500 74 cm, Vf. Omul 50 cm, Predeal 24 cm, Țarcu 44 cm, Paring 45 cm, Semenic 84 cm, Băișoara 28 cm, Vlădeasa 46 cm, Păltiniș-Sibiu 13 cm, Rarău 48 cm, Fundata 43 cm, Ceahlău — Vf Toaca 7 cm, Lăcăuți 39 cm, Cuntu 43 cm.

La sfîrșitul săptămînii, vremea se va răci ușor; cerul va fi mai mult noros și vor cădea ninsori slabe; vîntul va sufla potrivit, cu intensificări de scurtă durată.

RETROSPECTIVĂ ȘI PERSPECTIVĂ OLIMPICĂ DE IARNĂ

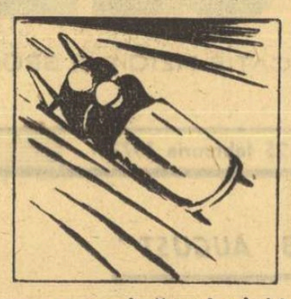

BOBERII NOȘTRI S-AU DEPĂRTAT DE MEDALIA DE BRONZ PENTRU CĂ N-AU FOST SUFICIENT PREGĂTIȚI S-O CUCEREASCĂ

Nu poți să nu-l admiri pe acest mare pilot care este mecanicul sinăian Ion Panțuru, cînd îl auzi, în clipele de amărăciune ale înfrîngerii cum își laudă coechipierii, cum se mîndrește că „noi avem totuși material uman mai bun decît în multe alte țări ale lumii, bine pregătit, echilibrat din punct de vedere fizic și psihic".

Firește că este greu, la această primă trecere în revista analitică, după întrecerile de la Sapporo, să-i cerem lui Ion Panțuru să se obiectivizeze în raport cu rezultatele pe care el însuși le-a cules : locul 5 la bobul de 2 și locul 10 la bobul de 4. De aceea, primele sale declarații, nete, răspicate, așa cum ne-a obișnuit întotdeauna acest om de munte, dintr-o bucată, nu sînt lipsite de o firească încărcătură de subiectivitate.

Cîțiva participanți la discuție (de la stînga la dreapta): Petre Focșeneanu, Hariton Pașovschi, Ion Panțuru, Dragoș Panaitescu. Foto : N. DRAGOȘ

PENTRU CINCI ZECIMI...

„Să încerc să mă scuz — spune ION PANȚURU — n-ar avea nici o rațiune. Îmi pare firește rău că n-am putut lua o medalie, dar rezultatul de la bobul de 2 îl consider bun pentru palmaresul meu sportiv. Vă spun încă o dată, regret că n-am putut veni de la Sapporo cu o medalie. Eram pe locul 4 la un moment dat și îmi mai trebuia puțin ca să ajung la o medalie. În manșa a treia îi luasem lui Wicki trei zecimi și îmi mai erau necesare doar cinci. Am încercat să iau o medalie, vă rog să mă credeți. Am lovit peretele la virajul 11, despre care s-a scris atîta în presă încît lumea mă întreabă cum de am putut greși așa de mult. Dacă aș fi greșit chiar atît de mult, cred că nu ajungeam nici printre primii 18. Am lovit peretele o singură dată și aceasta pentru că am încercat cu tot dinadinsul să cîștig cele 5 zecimi, ca să mă clasez pe locul 3. N-am reușit, am lovit peretele și astfel am mai pierdut trei zecimi, care i-au fost suficiente lui Gaspari să mă întreacă".

Pentru mai buna înțelegere a circumstanțelor, să reamintim clasamentul final al locurilor 3—5 la bobul de 2 :

3. Wicki (Elveția)	4:59,33
4. Gaspari (Italia)	5:00,45
5. Panțuru (România)	5:00,53

„Greșeli de pilotaj n-am făcut — continuă Panțuru. Însă dacă am greșit, aceasta s-a întîmplat pentru că am vrut să fac ceva mai bun. Intenția aceasta n-o consider o greșeală ! Am avut și nesansa unui număr de start prost. Cînd mi-a venit rîndul, a început ninsoarea. Apoi, bobul nou, provenit din Italia, l-am preluat direct la Sapporo, nu prea am avut timp să mă obișnuiesc cu el. Cînd am vrut să-l încerc, mi s-a blocat o sanie în față și nu mergea. La startul bobului de 4, pe Didi Focșeneanu l-a încercat puțin gripa. Eu însumi am fost bolnav cîteva zile. A mai fost și o desincronizare la un start, lucru care se poate întîmpla oricui".

ERORI NEPERMISE LA START

Firește că de pe marginea pîrtiei de 1583 de metri de pe muntele Teine, antrenorul lotului de bob (și primul frînar al lui Panțuru în echipajul olimpic din 1964) HARITON PAȘOVSCHI poate trata cu mai multă luciditate împrejurările, clarificînd ceea ce nouă, celor de acasă, ne-a rămas obscur.

„Anul trecut — spune H. Pașovschi — atunci cînd Panțuru a devenit campion european la bobul de 4, învingîndu-i pe o pistă rapidă pe marii favoriți Floth și Zimmerer, s-a creat ideea că avem într-adevăr șanse bune la Olimpiada de la Sapporo. Personal nu sînt de acord cu modul cum a evoluat opinia publică în acest sens. Cuvîntul șansă a fost echivalat cu o medalie. Eu consider că a fi printre primii 6 în lume nu e chiar atît de rău. Toată lumea s-a gîndit la o medalie, neglijînd faptul că o singură lovitură în perete — așa cum i s-a întîmplat lui Panțuru la ieșirea din viraj — te poate duce pe locul cinci. Opinia publică a fost pregătită pentru o medalie care n-a mai venit. Lumea este acum împărțită în două : unii apreciază locul 5 ca fiind bun, alții îl socotesc slab".

Dincolo de controversa aceasta de opinie, antrenorul lotului, Hariton Pașovschi ne poate furniza probabil mai multe fapte legate de desfășurarea probei de bob de 4, în care rezultatul obținut de echipajul lui Panțuru a surprins neplăcut.

„Cu privire la bobul de 4 — spune Pașovschi — se pot menționa mai multe circumstanțe subiective și obiective. Așa cum s-a concurat, în condițiile de la Sapporo, rezultatul este departe de a fi bun, adică posibilitățile noastre erau mai mari. Au intervenit însă unele lucruri. Încă în prima manșă, din cauza răsturnării englezilor, s-a adăugat un strat de zăpadă pe pistă. În manșa a doua se înscrie o eroare a lui Zangor, care a luat un start prost, urcîndu-se prea tîrziu în bob și într-o poziție nefirească. La aceasta s-a adăugat, ca urmare, greșeala lui Panțuru din virajul unu, acolo unde în mod normal el n-ar fi greșit niciodată. Acestea sînt, după părerea mea, cauzele care au dus la clasarea bobului de 4 pe un loc necorespunzător".

Pentru edificare : campion european la bobul de 4 în 1971, echipajul lui Panțuru, clasat la precedenta Olimpiadă (Grenoble, 1968) pe locul 4, nu a fost învins atunci (dintre adversarii lui de acum) decît de Wicki (clasat atunci pe locul 3) și cu numai zece sutimi de secundă !

Specialiștii prezenți la discuția noastră — informați în măsura în care ei trăiesc în preajma micii familii a bobului românesc — au ținut de asemenea să-și exprime considerațiile privitoare la cauzele unor rezultate apreciate drept nemulțumitoare.

ANTRENAMENTE CU INTERMITENȚĂ ?

Antrenorul (și unul din pionierii bobului nostru) TITA RĂDULESCU își exprima îndoiala cu privire la eficiența antrenamentelor efectuate cu intermitențe de către echipajele lui Panțuru. „În pregătire — spunea Tita Rădulescu — cred că s-a greșit pe undeva. Panțuru a fost trimis să facă antrenamente la Königssee. A venit apoi în țară pentru 18 zile. A plecat la St. Moritz și apoi iar a venit în țară și iar a plecat. În timpul acestui du-te-vino, toți concurenții săi mai de seamă nu s-au dezlipit de pîrtii. Doar cînd a aflat că Panțuru a plecat la Sapporo, atunci Floth n-a mai venit la antrenamente și a plecat și el imediat spre Sapporo. Atît de mult respect îi poartă lui Panțuru...".

Autor al unui volum de răsunet în lumea bobului și colaborator permanent al ziarului nostru, profesorul sinăian ION MATEI, specialist în materie, depistează de asemenea unele lipsuri în planurile de pregătire, mai ales în perioadele apropiate întrecerilor. „Poate că ar trebui — spune Ion Matei — să se insiste mai mult asupra pregătirii fizice, capabilă să producă îmbunătățiri în performanțe. Antrenamentele de condiție trebuie continuate mai virtos în epoca premergătoare competiției, chiar la locul competiției. Din informațiile noastre, în timpul șederii la Sapporo asemenea pregătiri fizice au fost abandonate, sau în orice caz reduse ca volum și intensitate, ceea ce nu a fost bine".

ÎNTRE COLOȘI ȘI ATLEȚI SUPLI

Președintele Schi-bob-clubului din Sinaia, PAUL POPA, crede, la rîndul său, că „ar trebui mai mult curaj în selecționarea oamenilor. Atît pentru forță, cît și pentru viteză, normele puse de federație mi se par insuficiente. Așa nu putem găsi oamenii multilateral dezvoltați de care avem nevoie". Problema gabaritului ideal al boberului de clasă a fost pe larg dezbătută, mai ales în legătură cu tendințele cunoscute dintr-o serie de țări (Elveția, R.F.G., etc.) de a selecta pentru echipaje atleți în toată puterea cuvîntului, capabili să dezvolte forță și viteză, două calități indispensabile în practica bobului modern.

Elvețianul Jean Wicki a obținut o medalie de aur și una de bronz, avînd ca frînar pe colosul (2,01 m, 104 kg) Edy Hubacher (campion de atletism cunoscut pe continent) pe care l-a convins cu un an în urmă să-l însoțească. Vest-germanul Floth are în echipaj pe atletul Donat Ertel, alergător de 10,4 s pe 100 m; acum încearcă să-l adopte pe campionul olimpic de decatlon (1964) Willi Holdorf. Peter Utzschneider, frînarul campionului olimpic Zimmerer, are 1,81 m în înălțime și cîntărește 87 kg.

„E greu — spune Panțuru — în sportul nostru, să găsești echipieri depășind 85 kg. Îi iei pe unul de la rugby și cînd îl pui pe gheață spune că îl doare... stomacul. Trebuie să aibă și ceva curaj și nu-l poți lua pe novice să-l duci la Lake Placid ca să-i verifici posibilitățile pe bob !" „Dacă ar fi să-mi aleg singur un partener — adaugă tînărul pilot Dragoș Panaitescu — n-aș lua un colos de doi metri. Un frînar modern trebuie să fie un om de viteză, un om suplu. Poziția de împingere a unui frînar nu e aceea a unui alergător. Aplecîndu-te de la doi metri, nu mai poți da același randament". Teoretic, Ion Matei vede lucrurile astfel : „Ideal este să avem echipieri cu gabarit mai mare, în jur de 1,80 m, dotați cu forță și viteză. În anul dinaintea Olimpiadei nu puteau fi făcute firește modificări în echipaje, deoarece nici nu existau contracandidați. Poate că dacă s-ar fi căutat, s-ar fi găsit. Consider totuși că pînă la viitoarele Jocuri Olimpice vom putea iniția sondaje pentru refacerea echipajelor. Faptul că adversarii noștri au pedalat pe alcătuirea unor echipaje puternice, trebuia să ne dea de gîndit. N-ar fi fost rău, desigur, dacă Panțuru ar fi avut frînari cu un gabarit mai mare".

ÎN CĂUTAREA POTENȚIALULUI FIZIC INTEGRAL

Intervenția secretarului general al Federației române de schi-bob, PETRE FOCȘENEANU a punctat cu pondere situația, susținînd că nu multe discipline sportive de la noi se pot mîndri cu faptul de a se menține ani de zile printre cele mai bune 4 țări din lume. „Firește că la bobul de 4 — spune Petre Focșeneanu — rezultatul este sub valoarea lui Panțuru și probabil că motive sînt mai multe. La bobul de 2 nu se putea obține mai mult, ținînd seama de zestrea materială cu care s-au prezentat vest-germanii și elvețienii. Dar la bobul de 4 se putea face mai mult, mai ales că toate echipajele au balotat în porțiunile unde nici Panțuru nu putea face altceva. Consider însă că echipajul lui Panțuru era mereu dezavantajat încă din plecare, deoarece starturile sale n-au mai fost atît de bune ca la campionatele europene de anul trecut, cînd a cîștigat. La aceasta a contribuit și o anumită slăbire a potențialului fizic. Boberii noștri au făcut pregătiri în toamnă, dar mai apoi n-au mai putut face antrenamente specifice de start deoarece nu au avut unde. Și urmarea s-a văzut".

La bobul de 2, în trei din cele 4 manșe, 11 echipaje au avut starturi mai bune decît cele realizate de echipajul român; la bobul de 4, în medie, 10 echipaje au avut timpi de start mai buni decît ale românilor.

După aprecierile secretarului general al federației, „formația actuală a lui Panțuru este un echipaj cu posibilități fizice reduse. Unii dintre membrii echipajelor — de pildă Ion Zangor sau Dumitru Focșeneanu — sînt din punct de vedere sportiv la o vîrstă înaintată și țesutul potențialul lor fizic este mai mic. Probabil că printre intențiile lui Panțuru este și aceea de a-și împrospăta echipajele cu oameni mai tineri, cu calități sporite în viteză și forță, care să-i creeze încă de la plecare acel mic avantaj, poate decisiv la un pilot de talia lui Panțuru.

ȘI ECHIPAMENTUL MODERN DECIDE REZULTATELE

Participanții la discuția noastră au subliniat în unanimitate realitatea potrivit căreia bobul modern este supus unui tratament științific concentrat, în care cercetarea și producția de materiale încep să devină hotărîtoare, putînd influența categoric rezultatele, precum și evoluțiile viitoare. „Mulți ani de zile — spune Hariton Pașovschi — noi am fost premergători în bob, în materie de pregătire, variată, acrobatică, folosind toate mijloacele mecanice avute la îndemînă : motociclete, automobile, karturi, avioane etc." În schimb, după părerea mea, cu toate eforturile ce s-au făcut de a nu ne simți inferiori adversarilor, pe planul materialelor nu avem condiții egale cu ceilalți. De pildă, patinele noastre pentru bobul de 4, deși sînt bune, nu pot fi puse pe picior de egalitate cu cele ale vest-germanilor sau elvețienilor. Ei au studiat, în mod special pentru această Olimpiadă, și încă la nivel tehnic superior, problemele de alunecare, ceea ce a făcut ca toți ceilalți concurenți să fie dintru început dezavantajați".

A fost evocată și lipsa unei pîrtii de bob, care face un miracol din prezența constantă a boberilor români printre cei mai buni din lume.

Pîrtii cu activitate normală în lume sînt : două în Italia (Cortina d'Ampezzo și Cervinia), cîte una în Elveția (St. Moritz), Austria (Igls), R.F.G. (Königssee — pîrtie artificială) și S.U.A. (Lake Placid).

Problema boburilor și a patinelor a fost cu temei menționată de secretarul general al federației (ca și de alți vorbitori) : „Am importat cîteva boburi din străinătate. Restul le-am fabricat în țară, dar ele nu ating încă valoarea celor străine. Toate aceste boburi indigene s-au produs în mici ateliere, cu oameni care abia cunosc acest sport. Fabricarea boburilor cere o producție organizată științific. Noi sîntem capabili să producem boburi, ca și patine de calitate bună, însă cu ajutorul întreprinderilor mari și nu meșteșugărește".

GENERAȚIA CARE VINE

Abordînd problemele de perspectivă la bobului românesc, participanții la discuții s-au referit în primul rînd la elementul uman. Panțuru însuși socotește că „avem băieți buni la tineret, cum ar fi Vulpe, Bogdan, Stoian și în primul rînd pe Panaitescu". Era firesc să dăm cuvîntul celui pomenit, tînărul pilot DRAGOȘ PANAITESCU-RAPAN : „Eu am venit pe locul 12 și sînt mulțumit, dat fiind că a fost prima mea Olimpiadă. Poate că mă puteam clasa și mai bine, dar eu n-am participat în concursuri cu totul, în doi ani, decît 8 manșe la Cortina, pentru că apoi m-am accidentat la St. Moritz și de atunci n-am mai fost în competiții. Îmi dau însă seama că la antrenamente reușesc timpi mai buni decît la concurs. În general, am greșit primele două manșe. A fost și vreme mai proastă. Abia pe ultimele două manșe am mers mai bine. Sper că îmi va trece repede tracul".

La prima sa Olimpiadă, în 1964, la Innsbruck, pe pîrtia de la Igls, Panțuru ocupa locurile 13 la bobul de 2 și locul 15 la bobul de 4.

Extrem de multe nădejdi și-au pus vorbitorii în proiectata pîrtie artificial înghețată de la Sinaia. „Trebuie să facem pîrtia de la Sinaia, ca să putem crește cadre și să le verificăm acasă la noi", sublinia Panțuru. Iar Tita Rădulescu adăuga : „Improvizația scurtei piste (400 m) de la Piatra Arsă nu slujește bine scopului. Cînd nu te gîndești, vine un viscol și îți dă toată pregătirea peste cap. Dacă vom face pîrtia de la Sinaia, ne vom putea lua curînd revanșa. Pe o asemenea pistă putem organiza campionate naționale cu 35 de echipaje". Și profesorul Ion Matei opinia : „Abia cu noua pîrtie de la Sinaia vom avea o adevărată bază de selecție. Gîndiți-vă că pentru aprecierea valorii echipajelor noastre noi nu avem termen de comparație. Echipajul nostru de 4 nu-l putem compara decît cu propriile sale rezultate anterioare".

O CONDIȚIE SINE QUA NON : PÎRTIA DIN SINAIA !

Pentru ca bobul nostru să-și păstreze poziția fruntașă în lume — conchidea secretarul general Petre Focșeneanu — „amenajarea pîrtiei de la Sinaia este indispensabilă. Lucrările vor începe în luna martie, iar pista va putea fi folosită în sezonul următor. Astfel, pregătirile le vom putea face în țară, iar în străinătate vom merge doar pentru a participa la întreceri. Astfel, selecția viitorilor boberi se va putea face mai bine și mai economic. Volumul antrenamentelor va putea crește de zece ori. Una e să cobori pe „pîrtia" de la Piatra Arsă direct la... campionate europene sau mondiale, și alta să vii de pe o pîrtie adevărată. Pe de altă parte, noua pîrtie ne va crea interesante posibilități de schimburi de experiență, fără a neglija aspectul rentabilității. Din punct de vedere sportiv, pentru noi, important rămîne în primul rînd posibilitatea de a verifica permanent 10—15 echipaje".

Potrivit proiectului, pîrtia de pe plaiul Furnica va avea 1 500 m, cu 4 viraje și 9 curbe; pe o porțiune de 1 000 m pîrtia va fi înghețată artificial ; datorită celor 132 m diferență de nivel, se vor realiza viteze mari, de peste 90 km/oră.

Nu în ultimul rînd a fost evocată problema secțiilor de bob, de a căror dotare și sprijinire depinde propășirea acestui sport. Președintele clubului de specialitate din Sinaia, Paul Popa spunea : „Avem tineri buni. Stoian e campion național de doi ani, Bogdan s-a evidențiat și el. Dar nu știm prea bine ce valoare au ei pe plan internațional. Poate că noua pîrtie ne va da această ocazie". Despre problema celor 10 secții de bob, a vorbit și Petre Focșeneanu : „O dată cu trecerea timpului, dotarea lor a descrescut. Majoritatea secțiilor — cele din Sinaia, Cîmpina, Brașov, Ploiești, Roman și altele — sînt de proveniență sindicală, dar sprijinul ce li se dă nu este corespunzător așteptărilor într-un sport pe care-l vrem prezent în elita mondială. Nu ne gîndim la extinderea secțiilor, ci la consolidarea lor, la activizarea lor. Dacă secția boberilor nu s-a făcut prea științific, așa se datorește și secțiilor. Ele trebuie să-și aducă contribuția la depistarea elementelor".

În unanimitate, participanții la discuția inițiată de redacția noastră s-au declarat gata să facă totul pentru propășirea acestui sport cu frumoase tradiții internaționale, care ne-a reprezentat cu cinste, în cele mai multe cazuri, în concursurile de peste hotare.

INSEMNĂRI

CE FACEM DUMINICĂ ?

Este o întrebare la care marea majoritate a elevilor și profesorilor din sectorul 5 al municipiului București (și probabil nu numai ei) găsesc prompt răspunsul :

— Participăm la competiția sportivă preferată!

— Elevii, în calitate de eroi ai unor întreceri de atletism, gimnastică și judo, componenți ai echipelor de fotbal, handbal sau volei, profesorii de educație fizică în ipostaza de antrenori, organizatori sau arbitri. De cele mai multe ori în toate aceste ipostaze.

Concret : duminica trecută am găsit în sala de sport a Școlii generale nr. 111 nu mai puțin de 10 echipe de volei, băieți și fete, participante la campionatul pe sector. Două serii, sistem tur-retur. Partide înălțite, faze frumoase, galerii încălzite, într-un cuvînt, o ambianță specifică sportului, cum ar fi de dorit să întîlnim peste tot.

Nu vom insista asupra rezultatelor, reținînd doar amănuntul că echipele feminine de la „119" (antrenoare, prof. Maria Lăzăriuc) și „111" (prof. Aurelia Stoicescu) și cele de băieți de la „111" (prof. Vasile Petcu), și „117" (prof. Haritinia Filoteanu) par să cucerească primul loc și că mulți copii dovedesc calități remarcabile pentru această disciplină, mai ales fetele : Rodica Năprușel, Mihaela Mocanu, Camelia Ionescu, Victorița Dumitrescu, Ileana Balbaram. *Ar mai putea fi amintite și altele.*

Important ni s-a părut faptul că de la aceste competiții nu s-a absentat în nici o etapă, că în echipe sînt prezenți numai elevi fruntași la învățătură (în duminica vizitei noastre, din fiecare echipă au lipsit cîte 2—3 elevi care trebuiau să fie la întrecerile Olimpiadei de fizică și chimie, dar locul lor a fost completat fără dificultate de alți copii la fel de dotați pentru volei), că nu s-a înregistrat, de-a lungul tururor meciurilor, nici o contestație, că arbitrajele primesc numai calificative de „foarte bine".

Divizii școlare pe sector, întreceri cu caracter permanent, iată o idee lăudabilă la a cărei susținere subscriem cu toată convingerea. Sigur, materializarea unei asemenea inițiative poate însemna citeodată o suprasolicitare a profesorilor de specialitate (în cazul sectorului 5 pentru cei peste 110 profesori de educație fizică funcționînd în școlile de toate gradele), dar nimeni nu pregetă să-și sacrifice cîteva ore pentru a fi prezent — ca și în restul săptămînii — în mijlocul elevilor lor, dezvoltîndu-le gustul pentru sport, îndrumîndu-i în disciplina preferată, învățîndu-i să cîștige, dar arătîndu-le și cum se pierde demn, făcîndu-le, astfel, educație. Calitatea de educatori a profesorilor de educație fizică este demonstrată încă o dată.

Tiberiu STAMA

DETENTA BOXULUI CLUJEAN

(Urmare din pag. 1)

bune organizări a secțiilor (în special întărirea și consolidarea celei de la A.S.A.), seriozității și conștiinciozității în pregătire (evidențierile — atît ale sportivilor cît și cele ale antrenorilor — au fost nominale, după cum nominal au fost menționate și cazurile de abateri și delăsare), unui program de întreceri care, departe de a fi bogat, a întreținut însă, pe parcursul întregului an, o activitate competițională, unei mai bune încadrări în recomandările federației de specialitate ce pune accent pe apărarea activă, rezistentă și un stil de luptă combativ și, bineînțeles, ecoul unei activități susținute din partea comisiei județene de specialitate.

Prin ce s-a făcut, însă, ea simțită? Prin intervențiile oportune la toate capitolele (organizatoric, metodic și educativ) sportului cu mănuși din județ, ca urmare a consultărilor săptămînale — în care au fost atacate problemele la zi — și a întrunirilor periodice destinate analizei diferitelor aspecte din activitatea comisiei, a colegiului de antrenori și arbitri sau rezervate comportării sportivilor la competiții și în viața socială, organizării unor gale, vieții diferitelor secții. Ca metodă de lucru ea a optat pentru hotărîrile colective, imprimînd prin aceasta un caracter de lucru și de colaborare între membrii ei și impunînd prezența la dezbaterile sale atît a specialiștilor cît și a unor reprezentanți din secțiile respective ale cluburilor și asociațiilor.

Astfel, „mîna" comisiei (președinte Laurențiu Vlad, vicepreședinte dr. Iacob Rosenthal) s-a făcut simțită pe întregul parcurs al activității cu boxerii, parcurs ce începe cu selecționarea acestora și se încheie cu... centura de campion, drum lung și complicat, ce include numeroase probleme (personale și de grup), a căror rezolvare nu este totdeauna facilă.

Dar, pentru că o comisie care lucrează, refuză automulțumirea, tot ca un lucru pozitiv am notat și autocritica pe care membrii acesteia și-au făcut-o, privind imobilitatea lor (greoaia dezlipire de „metropolă", pentru deplasări la secțiile din Cîmpia Turzii sau Dej), întîrzierea cu care au acționat în cazurile de indisciplină sau delăsare, sesizate la cluburile C.S.M. și Voința, minima preocupare pentru sporirea numărului de gale și activizarea propagandei în jurul acestui sport, tentațiile de slujire a intereselor unui club în detrimentul interesului general al boxului clujean etc.

Lacune pe care — printr-o mai mare vigilență și printr-o mai organică apropiere de secții și sportivi — comisia și-a propus să le excludă, lipsuri care, o dată eliminate, vor lăsa spațiu pentru un nou pas pe care boxul clujean dorește (și trebuie) să-l facă pentru deplina sa reafirmare.

OINA

ÎN AȘTEPTAREA NOULUI SEZON

Campionate școlare în județele Ilfov, Argeș și Dîmbovița

Apropierea sezonului competițional se simte pretutindeni. Echipele au început pregătirile, comisiile municipale și județene de specialitate lucrează la regulamentele diverselor concursuri, iar în unele localități urmează să se deschidă cursuri de arbitri.

● Maestrul emerit al sportului, *Costel Iancu*, antrenorul formației Universitatea București, are acum la dispoziție două echipe. Pregătirile studenților au loc, de mai multe ori pe săptămînă, în aer liber și în sală.

● Sîntem informați că în județele Ilfov, Argeș și Dîmbovița se vor desfășura campionate rezervate echipelor de licee. În aceste zile, se perfecționează regulamentul întrecerilor și se fac înscrierile respective.

● Comisiile de specialitate ale județelor Constanța și Neamț au luat măsuri ca în următoarele săptămîni să se inaugureze primele școli de arbitri.

● Începînd din acest an, echipa de oină a asociației sportive Turbina Doicești (județul Dîmbovița) are ca antrenor pe cunoscutul oinist *Gheorghe Drăghici* (fost ani de zile încheietor al formației campioane a țării, C.P.B.). El va activa în continuare și ca jucător. Talentatul nostru oinist este absolvent al școlii de antrenori de la Bicaz, din anul 1971.

● Prima competiție, în vederea căreia echipele de oină au început pregătirile, este „Cupa României", care va angrena în disputele ei formații de toate categoriile. Finala pe țară este programată la Mangalia, în prima săptămînă a lunii iunie.

LA SEMNALELE ZIARULUI

● Relatam nu de mult în coloanele ziarului nostru că sala de sport a Liceului industrial de căi ferate din Capitală primise o altă destinație decît cea pentru care a fost construită, și anume, devenise sală de expoziție. Exponatele, evident, foarte interesante (materiale didactice confecționate și utilizate în școlile din rețeaua M.T.Tc.) n-au mai stat mult timp în sala de sport, datorită sesizării ziarului și, după cum ne relatează directorul liceului, ea a fost redată activității de educație fizică și sport.

● La recenta plenară a C.J.E.F.S. Iași, președintele consiliului orășenesc pentru educație fizică și sport Pașcani arăta că la Școala generală din satul Gîștești a fost numit ca profesor suplinitor de educație fizică un absolvent de liceu care în timpul școlii a fost... scutit de educație fizică ! Conducerea școlii, unde activează ca suplinitor Laviniu Dragomirescu, nu este însă de acord cu cele spuse în plenară și consideră că cel care ridicase această problemă a indus în eroare atît plenara cît și ziarul. Pentru a ne convinge, ni s-a trimis în acest sens și o adeverință eliberată de Liceul de cultură generală Pașcani ale cărui cursuri au fost absolvite de D. Dragomirescu. În adeverință se menționează că D. D. n-a fost scutit niciodată de educație fizică și, în plus, se arată că și mediile generale obținute de el la educație fizică în cl. a VIII-a — 7,33, în cl. a IX-a — 7,00, în cl. a X-a — 7,00 și în cl. a XI-a — 6,33. După părerea noastră, însă, mediile neconcludente pentru un tînăr care predă, fie și ca suplinitor, educația fizică într-o școală. Poate C.J.E.F.S. Iași și Inspectoratul județean școlar vor elucida acest caz, care, cu toată opoziția conducerii școlii din Gîștești, are unele semne de întrebare.

● Mai mulți tineri din satul Buciumi (jud. Bacău) ni s-au plîns într-o scrisoare că nu au teren de sport, deși li s-a promis de mult o rezolvare favorabilă. La sesizarea ziarului nostru președintele C.A.P. Buciumi ne răspunde că situația se va rezolva în curînd, conform promisiunii. S-a luat legătura cu primarul comunei Ștefan cel Mare, de care aparține satul fără teren de sport, și s-a hotărît ca pe locul viran de lîngă magazinul universal să se amenajeze un teren de sport cu dimensiuni reduse, astfel ca tinerii din Buciumi — chemați și ei la muncă patriotică pentru „nașterea" terenului — să aibă unde practica fotbalul și alte jocuri preferate. (I. r.)

fotbal

DINAMO SE PREGĂTEŞTE CU ARDOARE, DAR NU CREDE CĂ VA LUA CAMPIONATUL

Pe o vreme rea şi întunecată ca un suflet de vrăjitoare, Dinamo se antrenează pe un teren de zgură din parcul său. Nicuşor are în jur puţini jucători. **Nelu Nunweiller, Dumitriu II, Cheran, Gabriel Sandu, Mustăţea, Doru Popescu, Florian Dumitrescu** şi pe cei trei portari : **Andrei, Constantinescu, Cavai.** Dinu, Deleanu, Radu Nunweiller, Lucescu, Dumitrache şi Sătmăreanu II sînt departe. Fără ei imaginea echipei e sărăcăcioasă, ştirbă. Grupul aleargă încoace şi încolo cu o regularitate mecanică, în timp ce Stoenescu priveşte cu o tristeţe bărbătească.

— **Sînt oprit de doctor să fac antrenament** — explică el. **Inima, ceva la inimă. Dar vin pentru puţină mişcare. Altfel, nu voi scăpa de îngrăşare.**

Alături, echipa de tineret joacă la două porţi pe latul terenului.

Andrei şi Cavai îşi trag unul altuia la porţi imaginare.

Ceilalţi au început un joc patru la patru Niki Dumitriu aleargă mult, cu plăcere şi vitalitate. Driblingul lui are un fel de magie ca şi cel al lui Dobrin. În apropierea mingii, segmentele corpului fac mişcări atît de ciudate, de neaşteptate, încît sînt sigur că el nu le comandă, nu le gîndeşte, îi vin aşa pur şi simplu, cum îi vin spontan replicile scînteietoare omului cu vervă.

Deşi disputa e foarte lejeră, Neiu Nunweiller se trezeşte marcînd sever pe cîte cineva. Reflexul său de vechi apărător îl conduce şi atunci cînd nu e cazul.

Alexandru Ene (Ene I. cum îl ştiţi dv.), actualmente preşedintele secţiei de fotbal şi vicepreşedintele clubului vine să observe cîte ceva. Îmi pare bine că un fost mare jucător şi un om integru primeşte investitura de conducător. Tot mai mulţi oameni de fotbal încep să conducă echipe de fotbal (vezi şi Greavu), tendinţă salutară, deşi apărută cam tîrziu, cu tot caracterul ei elementar.

— Care va fi, Andrei, anul acesta, ordinea portarilor de la Dinamo ?

— **Greu de spus. Toţi vrem, toţi muncim, încît va trebui să apere cel mai în formă. E un criteriu corect.**

— Ce spui, Mircea Constantinescu?

— **La mine e ceva care nu merge. Am doar 27 de ani. Reflexele şi detenta nu mi s-au tocit, dar nu sînt în vechile mele ape. N-am fost obişnuit să nu joc multă vreme, iar în toamnă am stat cam mult pe tuşă.**

Între timp, Nicuşor a schimbat exerciţiul. Înaintaşii şi apărătorii se înfruntă tactic la o poartă. Niki, surprinzător ca energie, creează culoare fine pentru Doru Popescu sau îl lansează pe Florian Dumitrescu.

Privesc la Doru, fotbalistul acesta inegal, care a ridiculizat cu două goluri furia agresivă a lui Adamec, în meciul de la Trnava. Se lansează greu, fiindcă e înalt. Abia după ce s-a lansat este impresionant. Ar trebui deci jucat în spaţii libere, ca să aibă timp să ia viteză. Execuţiile lui sînt ca nişte gesturi largi, retorice. Ar trebui ca la antrenament să fie înconjurat de adversari, să umble cu mingea prin locuri supraaglomerate, ca să înveţe mişcarea scurtă, stopul scurt, preluarea retezată. Doru are un şut care muşcă, dar şi ratează mult, Doru are mari calităţi şi mari defecte şi lupta aceasta a lui cu sine se cuvine stimulată în fiecare zi.

— Imi place, Niki, alergi ca un ogar.

— **Mie încă nu !** Şi mi-a arătat din mers cele două bluze de trening care îi îmbracă bustul. **Abia la sfîrşitul antrenamentului ating greutatea de formă. Aproape două kilograme de prisos.**

— Puţin regim n-ar strica...

— **E greu cînd ai o soţie cărcia îi place să gătească.**

Apărătorii s-au retras pe dreapta, aproape de centru şi de acolo deschid în diagonală prin pase lungi pe Fl. Dumitrescu, Doru Popescu, Dumitriu şi Mustăţea. Obligaţia acestora : să preia şi să şuteze. Portarii se schimbă între ei la trei goluri. Florian e duşmanul lor cel mai mare. Trage scurt, înfundat şi cu efect greu de prevăzut. Mustăţea, cu eleganţa lui, ceva prea multă pentru un jucător de fotbal, are şuturi curate. Dacă ar fi fost un om mai robust era, indiscutabil, un jucător foarte necesar (de fapt mulţi dintre fotbaliştii noştri au prea puţină forţă: şi cînd deposedează, şi cînd sar la cap, şi cînd trag, în toate împrejurările).

Din cînd în cînd, Doru Popescu prinde bine mingea, apoi şicanează portarii: „Notează Marine şi golul ăsta".

Echipa de tineret a terminat, mi se pare, la scorul de 9—8. Timar, antrenorul, obligă minjii să alerge din nou. Ture din ce în ce mai rezi.

— **Cu pregătirea fizică i-am omorît pe toţi în campionatul de tineret-rezerve. Deşi am jucători de 18—19 ani, conduc în clasament. Au şi tehnică foarte bună şi fug la meciuri de sufocă pe oricine. La fiecare antrenament se ştie : 12 minute de alergare şnur, ca la testul Cooper.**

Nicuşor corectează ceva şi cere mai multă viteză. A trecut o oră şi jumătate de la începutul lucrului. Plouă mărunt, tineretul a plecat, în locul lui au venit rugbyştii, care se tăvălesc, se ciocnesc şi respiră zgomotos ca o ceată de centauri.

Exerciţiul se schimbă din nou. Discut cu Florian Dumitrescu într-o clipă de răgaz.

— Îţi pare rău c-ai plecat de la U.T.A. ?

— **Nu, am venit doar acasă, la părinţi. Echipă foarte serioasă la Arad. Şi aici băieţii sînt de treabă, dar parcă spiritul de echipă nu este la fel de matur.**

Nu observ semne de comoditate la nimeni. Băieţii de la Dinamo au transpirat mult, răspunzînd tuturor solicitărilor. Observ cum unii dintre ei fac anumite lucruri mai bine decît la meciuri şi mă gîndesc că asta e, în fond, deosebirea dintre marii jucători şi fotbaliştii de valoare medie. Primii sînt gata să realizeze în timpul partidelor grele tot ceea ce sînt în stare să facă şi la antrenament. Pe ceilalţi, emoţiile şi condiţiile mai grele îi reduc la jumătate.

La 36 de ani, Nelu Nunweiller stă în rînd cu cei de 20.

— Al de gînd să baţi recordurile lui Lereter ?

— **Dacă la cele vreo 260 şi ceva de meciuri, cîte am jucat în campionatul României, aş adăuga şi cele aproximativ 60 de partide făcute în Turcia aş fi înaintea lui.**

— Nu uita că şi el ar fi avut un palmares mult mai mare, dacă n-ar fi jucat cîţiva ani în Divizia B. Dar poate o să-i depăşeşti recordul de vîrstă.

— **Imposibil. El va rezista cel puţin pînă la 40 de ani. Or, eu n-am de gînd să mai rămîn jucător încă patru ani. Vreau să lucrez ca antrenor. Şi eu am avut destulă longevitate, dar Lereter e un fenomen greu de egalat. M-am gîndit să mă las, dar încă nu mă scot ăştia tineri.**

La sfîrşit, în vestiare, linişte şi oboseală. Se simte oboseală. Băieţii îşi fac socoteala că au muncit foarte mult în această iarnă, dar cu toate astea nu se simt teribil de pregătiţi şi de optimişti. S-au antrenat aşa cum aveau datoria, dar cele şase puncte distanţă între ei şi U.T.A. impresionează probabil şi fac lampa entuziasmului mai mică.

Mi-au plăcut truda şi disciplina băieţilor de la Dinamo, mi-a plăcut lipsa acelei demagogii care contaminează la un moment dat pe jucătorul de fotbal, făcîndu-l să promită marea cu sarea şi să nu creadă mai nimic din spusele sale.

Romulus BALABAN

SĂ REFLECTĂM DUPĂ PRIMUL TURNEU

(Urmare din pag. 1)

rile cu Ungaria ; stabilirea unor premise privind definitivarea lotului pentru marile examene ale sezonului.

Astăzi vom rămîne la primul obiectiv, prezentîndu-vă opiniile antrenorului **Angelo Niculescu,** ale medicului lotului, dr. **Dumitru Tomescu** şi ale antrenorului **Ion Voica** asupra plusurilor şi minusurilor turneului privind acest capitol.

Angelo Niculescu, cel mai puţin vorbăreţ în timpul călătoriei cu autocarul, de aproape 5 ore, între Volos şi Atena, ne-a împărtăşit (cu ocazia unei frumoase plimbări făcute azi, pe o vreme însorită, de primăvară, care ne-a „obligat" să lăsăm pardesiurile la hotel) opiniile sale: **„Ne-am regăsit, după despărţirea din seara jocului cu Ţara Galilor, cu plăcere şi cu destulă bună dispoziţie. Aveam oarecari temeri numai în privinţa adaptării la atmosfera lotului a noilor veniţi, cei trei clujeni, Uifăleanu, Ştefan şi Creţu. Neliniştea mi-a fost repede risipită prin paşii care s-au făcut de ambele părţi, principalul intermediar fiind Anca, şi astfel am devenit rapid un grup unit. Atmosfera din întregul turneu s-a arătat excelentă, cu excepţia partidei cu Galatasaray. Pot spune că n-am întîmpinat nici un inconvenient la acest capitol. O contribuţie determinantă pentru starea noastră de spirit revine gazdelor. Aşa cum am declarat-o şi ziariştilor din Istanbul, Salonic, Volos şi Atena, datorăm mulţumirile noastre federaţiilor turcă şi greacă, cluburilor Fenerbahce Istanbul, P.A.O.K. Salonic şi Olimpiakos Volos, care au făcut totul pentru ca acest prim moment al pregătirilor noastre să se desfăşoare sub cele mai bune auspicii. Amiciţia şi căldura cu care ne-au întîmpinat ne-au emoţionat. Am căutat să răspundem prin jocuri de calitate, spectaculoase şi cred că am reuşit să satisfacem aşteptările gazdelor noastre. Asupra celorlalte aspecte şi scopuri ale turneului sper să am prilejul să mai revin".**

Medicul lotului dr. Dumitru Tomescu, acest adevărat părinte al jucătorilor, de care este unit prin reale liante afective, ne-a spus printre altele : **„Condiţiile de organizare ale turneului s-au situat la un excelent nivel. Am beneficiat de hoteluri confortabile, de o alimentaţie ireproşabilă. În acest mod, antrenorii au avut posibilitatea să conducă procesul de pregătire exact aşa cum şi l-au propus. Se ştie că partida cu Galatasaray mi-a dat foarte mult de lucru. Este pentru întîia oară cînd la lotul reprezentativ mă găsesc în faţa unui caz de fractură. Mocanu se va reface şi va reapare graţie voinţei şi dirzeniei lui în arenă.**

Celelalte urmări ale jocului de la 13 februarie le-am înlăturat pe parcurs, astfel că ne întoarcem acasă cu toţi jucătorii valizi". Prof. Ion Voica, aflat pentru întîia oară cu lotul A într-un turneu, s-a ocupat de pregătirea fizică a selecţionaţilor. El a ţinut să ne împărtăşească admirabila impresie lăsată de seriozitatea unor jucători consacraţi. **„Nu am crezut că la echipa naţională se lucrează de două ori mai disciplinat şi mai conştiincios decît la club"** — a remarcat tînărul tehnician care — e de datoria noastră s-o spunem — a lucrat cu hărnicie şi competenţă, atît în pregătirea lotului cît şi pentru înregistrarea pe film a tuturor întîlnirilor-test.

Acum, toate gîndurile noastre zboară spre casă. Încă puţine ore şi vom zbura şi noi spre Bucureşti. Cînd vor veni clipele succeselor naţionalei în noul sezon — fiindcă vor veni — să ne amintim că începutul s-a făcut în acest turneu, pornit de pe malurile Bosforului şi încheiat pe ţărmul Egeei.

★

Cîteva veşti despre Rapid. Marţi echipa din Giuleşti a susţinut un joc de antrenament cu juniorii lui P.A.O.K. Salonic, de care a dispus cu 5—1. Să notăm amănuntul, nu lipsit de importanţă, că în poarta adversarului Rapidului a apărat Răducanu.

În continuarea turneului său, Rapid urmează să evolueze azi (n.r. ieri) la Larissa, iar miercurea viitoare la Salonic, cu P.A.O.K. Se duc tratative pentru perfectarea unui meci duminică, între partida de la Larissa şi aceea de la Salonic.

În lipsa celor 6 internaţionali, Nicuşor conduce pregătirile unei mini-echipe de fotbal. E ploaie, frig, dar jucătorul n-are circumstanţe atenuante. El trebuie să se antreneze zilnic. Foto : Vasile BAGEAC

MECIURI AMICALE

F. C. ARGEŞ — SPARTAK SUBOTIŢA 2—3 (1—1)

PITEŞTI, 24 (prin telefon, de la corespondentul nostru judeţean). Pe stadionul „1 Mai" în faţa a peste 4 000 de spectatori, s-a desfăşurat întîlnirea internaţională amicală de fotbal dintre F.C. Argeş şi Spartak Subotiţa (Iugoslavia), care, după un final dramatic, a revenit cu scorul de 3—2 oaspeţilor.

F.C. Argeş a aliniat următoarea formaţie: *Stan (Niculescu) — Pigulea, Barbu, Vlad, Ivan, Olteanu, Roşu (D. Ştefan), Radu, Prepurgel (Dobrescu), Frăţilă, Jercan.*

Duminică, Spartak Subotiţa va juca la Craiova.

Ilie FEŢEANU

„U" CRAIOVA — STEAGUL ROŞU 3—1 (0—0)

CRAIOVA, 24 (prin telefon). Stadionul Tineretului ; spectatori — aproximativ 8 000.

„U" CRAIOVA : Papuc — Niculescu, Deselnicu, Sameş, Ciocîrlan, Strîmbeanu, Mincioagă, Niţă (Pîrvu min. 46), Donose, Oblemenco, Ţarălungă.

STEAGUL ROŞU : Clipa — Ivăncescu, Pescaru, Olteanu (Jenei min. 10), Rusu, Ghergheli, Cadar, Bolint, Zotincă, Pavlovici (Florescu min. 46), Györfi.

Au marcat : **Oblemenco** (min. 52 şi 80), **Pîrvu** (min. 90), respectiv **Florescu** (min. 65).

T. COSTIN—coresp.

JIUL — C.S.M. REŞIŢA 3—0 (3—0)

Jiul a susţinut un util meci de verificare în compania liderului seriei a II-a a diviziei secunde. După o repriză cu multe faze de gol, minerii au cîştigat cu 3—0 (3—0) prin golurile înscrise de **Stoian, Făgaş** şi **Naidin.**

B. STAICU coresp.

TEXTILA BUHUŞI — S. C. BACAU 0—4 (0—2)

Un joc plăcut, cu multe faze de poartă. Rugiubei a fost cel mai bun om de pe teren. De altfel, el a înscris toate cele patru puncte ale partidei, în minutele 22, 40, 54 şi 75. După desfăşurarea jocului, scorul este prea sever. Băcăuanii — care duminică vor juca la Iaşi cu Politehnica — au aliniat următoarea formaţie : **Ghiţă — Kiss, Catargiu, Velicu, Comănescu, Sinăuceanu (Vătafu), Hriţcu, Mioc, Rugiubei, Duţan (Florea), S. Avram.**

I. VIERU—coresp.

MINERUL COMĂNEŞTI — S. C. BACAU (tineret) 3—3 (3—0)

Ambele formaţii au jucat frumos, au iniţiat multe acţiuni în careu. Au marcat Mangalagiu, Merluşcă şi Ivan pentru divizionara C, iar pentru echipa băcăuană a înscris Enescu, de trei ori.

I. BÎRZAN—coresp.

POLITEHNICA IAŞI — PROGRESUL BRAILA 1—2 (0—1)

Politehnica, jucînd fără cinci titulari (Ianul, Romilă I, Stoicescu, Cuperman şi Moldoveanu), a fost învinsă de formaţia brăileană din divizia B. Au marcat Laurenţiu şi Cotigă pentru învingători, respectiv Marica.

V. DIACONESCU—coresp.

PETROLUL MOINEŞTI — ŞTIINŢA BACĂU 3—3 (2—0)

Au înscris pentru gazde Bîrligă, Mohănaşu şi Florea, iar pentru divizionara B Stroe şi Pelea (2). În min. 78 Nemeş (Ştiinţa) a fost eliminat de pe teren pentru injurii aduse arbitrului N. Rotaru (Moineşti).

AL. STOIANOVICI—coresp.

Sîmbătă, pe terenul Ghencea

STEAUA — JIUL

În continuarea pregătirilor pentru sezonul competiţional de primăvară, echipele divizionare A Steaua şi Jiul se vor întîlni sîmbătă într-un meci-test care se va disputa în Capitală, pe terenul Ghencea.

Mîine, în Capitală

VOINŢA — CARPAŢI SINAIA

Divizionarele C Voinţa Bucureşti şi Carpaţi Sinaia se întîlnesc mîine într-un joc amical. Meciul va avea loc, cu începere de la ora 15,30 pe terenul Voinţa.

Duminică, în Giuleşti

RAPID (TINERET) — DUNAREA GIURGIU

Duminică, de la ora 11, formaţia de tineret-rezerve Rapid va întîlni, pe stadionul Giuleşti, divizionara B Dunărea Giurgiu. În deschidere, la ora 9,15, este programat un meci între două echipe de juniori ale feroviarilor.

C.S.M. SIBIU — F. C. ARGEŞ

Jucătorii echipei F. C. Argeş vor fi oaspeţii divizionarei B. C.S.M. Sibiu. Meciul va avea loc duminică şi se va disputa pe stadionul Metalul din localitate, cu începere de la orele 11,30.

MUREŞUL — C.S.M. REŞIŢA

În cadrul pregătirilor pentru returul campionatului, C.S.M. Reşiţa va susţine duminică un nou joc amical. Reşiţenii se vor deplasa la Deva, unde vor întîlni formaţia locală Mureşul.

OBIECTIVE ŞI EXIGENŢE SPORITE

(Urmare din pag. 1)

ba Dosa, Ioan Şerban, Valeria Bufanu, Gheorghe Zamfirescu, Carmen Ionescu, Mariana Goth, Aura Mărăşescu, Dinu Pîştalu şi mulţi alţii, dacă ar fi să dăm exemple numai din atletism. Exemplele însă, pot fi continuate şi în celelalte ramuri de sport, de bază, din ţara noastră, cum ar fi gimnastica, înotul, scrima sau oricare din jocurile sportive.

Cu toate rezultatele pozitive obţinute, cunoscute de întreaga ţară şi altele mai puţin cunoscute, în activitatea şcolilor sportive persistă încă unele neajunsuri şi lipsuri atît în privinţa modului de organizare al acestora, cît şi în ceea ce priveşte orientarea şi conţinutul pregătirii sportive a elevilor pentru activitatea de performanţă, carenţe care fac ca finalităţile activităţii să nu se ridice la nivelul aşteptărilor.

Analiza activităţii şcolilor sportive în anul 1972 se impune a fi făcută la nivelul exigenţelor cu care conducerea partidului nostru analizează toate sectoarele de activitate din ţara noastră.

În această ordine de idei, se impune ca aprecierea rezultatelor muncii desfăşurate de şcolile sportive, de specialiştii care lucrează în aceste şcoli, să fie făcută prin prisma rezultatelor obţinute de ţara noastră în marile confruntări sportive internaţionale, prin prisma succeselor, dar şi a insuccesele.

Este de la sine înţeles că întregul corp de specialişti de care dispun aceste unităţi şcolare cu profil sportiv doreşte să-şi aducă aportul într-o măsură crescută la obţinerea unor rezultate cît mai înalte ale sportivilor patriei noastre, dar pentru aceasta se impune o sporire a exigenţelor în activitatea fiecăruia.

REPERE IMPORTANTE PENTRU VIITOR

Cîteva precizări cred că ar putea contribui la orientarea mai clară a activităţii de viitor.

• **Rezultatele anchetelor efectuate la marile competiţii internaţionale din ultima perioadă demonstrează că în cele mai multe discipline sportive a scăzut vîrsta, atît a participanţilor cît şi a primilor clasaţi. În consecinţă, la disciplinele sportive care prezintă acest specific se impune ca marile performanţe să se obţină încă în perioada în care elevii se pregătesc în şcolile sportive.**

Pentru aceasta, la ramurile de sport ca : înotul, patinajul artistic, gimnastica artistică etc. vîrsta de iniţiere şi selecţie în şcolile sportive trebuie coborîtă cu curaj la nivelul instituţiilor preşcolare ;

• **Sarcina principală a şcolilor sportive este de a cultiva cu răbdare şi de a promova în sportul de performanţă individualităţile care se remarcă în activitatea sportivă şcolară. Diviziile şcolare şi de juniori, ca şi competiţiile în care se alcătuiesc clasamente pe echipe, constituie mijloace de pregătire şi nu obiective finale ale procesului de antrenament ;**

• **Perfecţionarea reţelei unităţilor şcolare cu profil sportiv şi aşezarea mai judicioasă a disciplinelor sportive în cadrul acesteia trebuie să se încadreze organic în planurile de dezvoltare ale mişcării sportive din ţara noastră, aprobate de conducerea de partid şi de stat.**

Creşterea eficienţei activităţii cadrelor şi specialiştilor din şcolile sportive se va putea realiza, în primul rînd, prin organizarea grupelor de elevi după criterii omogene de vîrstă, sex şi nivel de pregătire. Ca urmare, în cadrul fiecărei catedre trebuie să se contureze grupele de iniţiere, grupele de avansaţi şi grupele de performanţă ;

• **Modernizarea procesului de instruire la nivelul tuturor grupelor de elevi şi adaptarea conţinutului mijloacelor şi metodelor de antrenament la particularităţile activităţii cu copiii şi juniorii constituie cerinţe indispensabile pentru a se putea ţine pasul cu evoluţia performanţelor pe plan mondial.**

Iată doar cîteva aspecte de a căror elucidare depinde, în mare măsură, îmbunătăţirea calitativă a activităţii şcolilor sportive.

Extinderea şi permanentizarea metodei dialogului, în forme organizate, între factorii care participă direct la pregătirea viitorilor sportivi de performanţă contribuie la îmbunătăţirea muncii sub toate aspectele

★

În această ordine de idei, dezbaterea celor mai importante aspecte ale activităţii din unităţile şcolare cu profil sportiv, **în cadrul consfătuirii de lucru cu directorii şi responsabilii şcolilor sportive ce va avea loc la Ministerul Educaţiei şi Învăţămîntului în ziua de 29 februarie a.c.** urmăreşte crearea unui cadru corespunzător pentru desfăşurarea procesului de ridicare necontenită a exigenţei şi responsabilităţii cadrelor de specialitate din şcolile respective, în rezolvarea iniţierii, selecţionării şi pregătirii sportive a copiilor şi juniorilor pentru activitatea sportivă de performanţă din ţara noastră.

Dată fiind importanţa sarcinilor care au fost puse în faţa învăţămîntului pe linia activităţii sportive, consfătuirea îşi propune să facă o analiză exigentă a felului în care se desfăşoară activitatea, în întregul ei complex, în sistemul şcolilor sportive din ţara noastră, a experienţelor pozitive dobîndite şi mai ales a deficienţelor care au apărut, urmărind să concretizeze măsurile cele mai eficiente pentru înlăturarea lor.

BASCHET

MOZAIC COMPETIŢIONAL

ARBITRI ROMÂNI ÎN COMPETIŢIILE EUROPENE

Comisia tehnică a F.I.B.A. a desemnat următorii arbitri români să conducă meciuri în competiţiile europene oficiale : dr. **Dan Chiriac** (la Milano, Simenthal — Fides Partenope Napoli, semifinala Cupei cupelor la băieţi, la 9 martie); **Cornel Negulescu** (la Riga, Daugava — Wisla Cracovia, în grupa semifinală, a C.C.E. la fete, la 2 martie).

SEZONUL DE PRIMĂVARĂ AL MINIBASCHETULUI

Comisia centrală de minibaschet din cadrul F.R.B. are marţi, la ora 18, şedinţa de analiză, în cadrul căreia va fi făcută darea de seamă asupra activităţii pe anul 1971 şi va fi alcătuit planul de muncă pe anul în curs. Pînă la definitivarea acestuia, sîntem în măsură să anunţăm că primăvara va găsi pe micii practicanţi ai baschetului într-o activitate deosebit de vie. La Botoşani, de pildă, în luna martie se va organiza „Cupa Mărţişorul" (iniţiată de Şcoala generală nr. 6 pentru grupele de 8—10 ani şi 11—12 ani), iar în luna iunie „Cupa I Iunie" (organizată de Consiliul municipal al organizaţiei pionierilor), la care vor fi invitate echipe din mai multe judeţe. În continuare, în judeţul Botoşani se vor mai disputa „Cupa Siretul" (organizează Şcoala sportivă Botoşani, invitînd formaţii din şase judeţe), „Cupa oraşului Dorohoi" (organizator C.O.E.F.S.), „Cupa Juventus" (organizator Şcoala generală nr. 5 Dorohoi), „Cupa A. T. Laurian" (organizator liceul „A. T. Laurian" din Botoşani) ş.a. De altfel, în întreaga ţară este prevăzută desfăşurarea a numeroase competiţii, festivaluri etc.

CLUBUL DINAMO ŞI-A SANCŢIONAT JUCĂTORII

Analizînd comportarea echipei masculine în meciul divizionar A cu Universitatea Cluj, Biroul secţiei de baschet a clubului Dinamo Bucureşti a sancţionat cu **avertisment sever,** pentru atitudine nedisciplinată pe teren, pe următorii jucători : **Radu Diaconescu, Gheorghe Novac, Pavel Vizner şi Adolf Cernea.**

LUPTE

Vă prezentăm

ECHIPELE NOU PROMOVATE ÎN CAMPIONATUL DE „LIBERE"

La sfîrşitul acestei săptămîni vor începe întrecerile şi în campionatul diviziei A de lupte libere, competiţie care reuneşte, în cele două serii — Est şi Vest — 18 echipe. Dintre acestea DINAMO BRAŞOV şi AUTOSPORT SF. GHEORGHE au promovat din campionatul de calificare. Iată cîteva informaţii despre aceste formaţii.

DINAMO BRAŞOV

Puţine echipe se pot mîndri cu o asemenea performanţă ! după numai un an de activitate în campionatul de calificare să promoveze în prima divizie ! Un asemenea drum ascendent a avut Dinamo Braşov, pregătită de cunoscutul antrenor din oraşul de sub Tîmpa, Ion Bătrîn. În toamna anului 1971 la „barajul", dintre cele patru candidate la divizia A, braşovenii au fost de departe cei mai buni, cîştigînd detaşat locul I şi dreptul de a evolua în primul eşalon al campionatului naţional.

Lotul dinamovist, în componenţa căruia intră şi o serie de tineri talentaţi, cum sînt Th. Sabău, A. Şuba, Em. Cristian şi V. Enache, s-a antrenat cu multă seriozitate pentru campionat. Conducerea clubului a pus la dispoziţia luptătorilor toate cele necesare, astfel că pregătirile s-au desfăşurat în cele mai bune condiţii. În urmă cu cîteva zile, Dinamo a participat cu bune rezultate la „Cupa 16 Februarie".

Lotul, care cuprinde acum şi cîţiva componenţi ai echipelor naţionale, se prezintă astfel : cat. semimuscă (48 kg) — **M. Arnăut,** muscă (52 kg) — **Th. Sabău, I. Nica,** cocoş (57 kg) — **Gh. Dobrănel G. Condrat,** pană (62 kg) — **A. Şuba,** semiuşoară (68 kg) — **Em. Cristian,** uşoară (74 kg) — **Gh. Paraschiv,** semimijlocie (82 kg) — **V. Mihăilă, N. Isăilă,** mijlocie (90 kg) — **Tr. Stoian, Gh. Zerwes,** semigrea (100 kg) — **I. Marton** şi grea (+100 kg) — **V. Enache.**

Carol GRUIA-coresp.

AUTOSPORT SF. GHEORGHE

Este o deosebită mîndrie pentru oraşul nostru că va fi prezent cu o echipă în prima categorie a campionatului naţional de lupte libere. Meritul aparţine atît conducerii asociaţiei sportive Autosport (preşedinte Wilhelm Roman), antrenorilor Pavel Boczoni şi Iosif Szabo, cît şi Consiliului judeţean pentru educaţie fizică şi sport Covasna, care a sprijinit echipa în ascensiunea sa. De pildă, a pus la dispoziţia luptătorilor o încăpere pentru antrenamente, pînă cînd va fi terminată sala specială de lupte a asociaţiei. Recent s-au procurat echipamente şi diverse materiale necesare antrenamentelor.

Din lot fac parte următorii (în ordinea categoriilor) : **D. Farkaş, I. Rusu, M. Drugea, I. Bartha, I. Vlădăreanu, A. Bogyor, D. Baricz, M. Biszok, E. Kovács, Al. Balogh, E. Eklinger, Gh. Cserei, D. Nagy** şi **I. Kuti.**

După cum ne-a declarat vicepreşedintele C.J.E.F.S. Covasna, **C. Boka** echipa este bine pregătită, avînd la cîteva categorii concurenţi talentaţi, îndeosebi la cele mari (mijlocie, semigrea şi grea) care vor face faţă, credem, dificultăţilor campionatului.

Gh. BRIOTĂ-coresp.

Unul dintre cei mai buni luptători ai echipei Dinamo Braşov, Em. Cristian, executînd un spectaculos rebux la un antrenament

PATINAJ VITEZĂ

ALERGĂTORI ROMÂNI ÎNTR-O COMPANIE DE ELITĂ

Pe pista artificială a patinoarului din Berlin a avut loc, în organizarea federaţiei de specialitate din R. D. Germană, un interesant concurs internaţional, la care au participat vitezişti din Olanda, Suedia, Ungaria, Cehoslovacia, Polonia, România şi ţara gazdă. Iată ce ne-a declarat, la reîntoarcere, antrenorul *Carol Gall,* care a condus pe cei trei sportivi români la acest concurs. *„Deşi gheaţa a fost moale, din cauza temperaturii neaşteptat de ridicate, ceea ce a făcut ca proba de 5 000 m să fie anulată, totuşi s-au obţinut o serie de rezultate bine cotate în arena mondială. Întrecerile au fost dominate de alergătorii olandezi, învingători în toate probele. În această companie de elită, patinatorii noştri au avut o comportare mai mult decît mulţumitoare, dacă ţinem seama că ei nu au mai beneficiat, din cauza timpului nefavorabil, de pregătire pe gheaţă. Cu toate acestea, Alexandru Boar, Vasile Coros şi Gh. Pop au reuşit să sosească înaintea unor participanţi din Suedia, Ungaria, Cehoslovacia şi chiar R.D. Germană".*

REZULTATELE : *500 m* — 1. M. Hoekstra (Olanda) 41,32. 25. V. Coros 45,62... 31. A. Boer 56,48 (cu căzătură), *1500 m* — 1. J. Helden (Olanda) 2:09,6... 26. A. Boer 2:23,6, 27. V. Coros 2:29,8; *1 000 m* — 1. J. Helden 1:23,05... 28. A. Boer 1:30,87... 35. V. Coros 1:32,82... 38. Gh. Pop 1:34,10 În clasamente figurează 42 de concurenţi.

NOUTĂŢI DE LA U.T.A.

Aseară am luat legătura telefonică cu Algerul. Din cauza orei tîrzii la care s-a terminat meciul U.T.A. — Ararat Erevan (după miezul nopţii), nu sîntem în posesia rezultatului. Vom reveni cu amănunte în numărul de mîine.

U.T.A. va sosi în Capitală, pe calea aerului, sîmbătă după-amiază. Duminică după-amiază urmează să se dispute în Bucureşti meciul amical Dinamo — U.T.A. Arădenii resimt nevoia unui joc în plus, înaintea apropiatului start oficial. În cursul aceleiaşi convorbiri am aflat că U.T.A. a susţinut antrenamente tari în toată perioada dintre jocuri. Fotbaliştii arădeni nu s-au accmodat prea bine pe terenurile nisipoase şi dure. Din fericire, nu există nici un accidentat...

IUGOSLAVUL KOSTA POPOVICI ESTE DELEGATUL U.E.FA. LA MECIUL U.T.A. — TOTTENHAM

U.E.F.A. a anunţat Federaţia Română de Fotbal că delegatul oficial al forului european la jocul tur U.T.A. — Tottenham Hotspur este iugoslavul Kosta Popovici.

PREGĂTIREA LOTULUI NAŢIONAL DE JUNIORI

Lotul naţional de juniori, care se pregăteşte în vederea turneului U.E.F.A. '72, din Spania (luna mai) a fost convocat, la sfîrşitul acestei săptămîni. Antrenorul federal C. Ardeleanu a inclus pe lista selecţionaţilor un număr de 24 de jucători, dintre care nu vor lipsi „internaţionalii" Aelenei, Ion Ion şi Dumitriu.

Duminică, pe **terenul Ghencea,** vor avea loc două partide de verificare, după următorul program : Ora 9,30 : ROMÂNIA A — UNIREA TRICOLOR BUCUREŞTI (div. C) ; Ora 11 : ROMÂNIA B — STEAUA (tineret-rezerve).

MAREA TRAGERE SPECIALĂ PRONOEXPRES A MĂRŢIŞORULUI

DIN 1 MARTIE 1972

oferă participanţilor mărţişoare atractive şi variate :

• **Cîştiguri în bani de valoare variabilă şi fixă**

• **Autoturisme DACIA 1300, DACIA 1100 şi SKODA S 100 ;**

• **Excursii TURUL CEHOSLOVACIEI şi TURUL AUSTRIEI**

Marţi 29 februarie, ULTIMA ZI pentru procurarea biletelor.

sportul în lume

MULTE NUME SONORE LA „INTERNAȚIONALELE" DE TENIS DE MASĂ ALE R.F. a GERMANIEI

În localitatea Hagen din apropierea orașului Dortmund încep azi campionatele internaționale de tenis de masă ale R. F. a Germaniei. Și-au anunțat participarea sportivi din 17 țări. Se dispută meciuri la toate cele șapte probe clasice. Țara noastră este reprezentată de trei jucătoare, **Maria Alexandru, Eleonora Vlaicov** și **Carmen Crișan** care vor concura la patru probe: echipe, simplu, dublu fete și dublu mixt.

Competiția va reuni la start, conform înscrierilor, pe cei mai buni jucători din Europa, în frunte cu campionul lumii, suedezul **Stellan Bengtsson.** În această companie selectă se numără și **Barnes, Taylor, Karenza Mathews** (Anglia), **Secretin, Claude Bergeret** (Franța), **Șurbek, Stipancici, Korpa, Karakasevici, Mirjana Resler** (Iugoslavia), **Johansson, Brigitte Radberg, Lena Andersson** (Suedia), **Orlowski, Turai, Kunz, Ilona Vostova** (Cehoslovacia), **Gomoskov, Zoia Rudnova, Svetlana Fedorova** (U.R.S.S.), **Joyner, Klampar, Beatrix Kishazi, Iudit Magos, Henriette Lotaller** (Ungaria), **soții Schöler, Agnes Simon** (R. F. a Germaniei).

În prima partidă, formația României va întâlni echipa Belgiei.

LA BREMEN, ALMER ȘI SLAVIC VOR CONCURA ÎN SERII CU RECORDMANII LUMII

480 de sportivi din 17 țări sînt prezenți la startul marelui concurs internațional de înot de la Bremen (R.F. a Germaniei), aflat anul acesta la cea de a 16-a ediție. Astăzi, în cadrul primei reuniuni, sînt programate probele de 1 500 m liber și 200 m mixt, în care iau startul și sportivii români. **Eugen Almer** va avea printre adversarii din seria cea mai puternică (în total 34 de concurenți) pe recordmanul mondial Tom Mc Breen (S.U.A.), recordmanul European Hans Fassnacht (R.F.G.), suedezul Bellbring și olandezul Van Kloester, iar **Marian Slavic** va concura la 200 m mixt împreună cu recordmanul lumii Gary Hall (S.U.A.), maghiarul Andras Hargitay și suedezul Hans Ljungberg.

În reuniunile următoare, Almer va avea ca parteneri de întrecere la 400 m liber pe Fassnacht și Vosseler (R.F.G.), Tyler (S.U.A.), Belbring și Von Holst (Suedia), iar Slavic la 100 m și 200 m liber pe Mark Spitz (S.U.A.), Michel Rousseau (Franța), Klaus Steinbach (R.F.G.) și alți sprinteri de mare valoare.

PRINTRE CORZILE RINGULUI

● Federația italiană de box a anunțat oficial că la campionatele internaționale ale României, programate între 19 și 23 aprilie la București, va prezenta formația olimpică. Boxerii italieni, vor participa la toate cele 11 categorii, de la semimuscă (48 kg) la grea (peste 81 kg).

● Campionul mondial de box la cat. mijlocie, argentinianul Carlos Monzon, a sosit la Roma în vederea meciului pe care-l va susține la 4 martie în compania americanului Denny Moyer. Întîlnirea va avea loc pe ringul Palatului sporturilor. Monzon a acceptat să-și pună centura în joc. Învingătorul de două ori al lui Benvenuti se află în mare formă, și specialiștii îi acordă toate șansele de a-și păstra centura.

● După cum s-a mai anunțat, fostul campion al lumii la categoria grea, pugilistul american de culoare Cassius Clay, urma să-l întîlnească la 13 martie la Vancouver pe canadianul George Chuvalo. Canadianul, care acum 4 zile ciștigase prin k.o. în repriza a doua meciul cu Jim Christopher (SUA) a cerut amînarea întîlnirii cu Clay, fiind impresionat de decesul în ring al colegului său Stewart Gray, cu care era foarte bun amic. Meciul Clay — Chuvalo va avea loc probabil la sfîrșitul lunii mai.

Pentru iubitorii tirului din R.P. Ungară, noul poligon construit la Budaors, în apropierea capitalei maghiare, a constituit un impuls deosebit în activitatea competițională. Aci au avut loc importante întreceri de skeet și talere, cu care prilej trăgătorii fruntași din țara vecină și prietenă și-au putut ridica, în mod considerabil, nivelul performanțelor.

Foto: MTI-Budapesta

TENISMENII NOȘTRI ÎN TURNEE

● Debut bun al lui Ilie Năstase în turneul „Vanderbilt"

În turul doi al turneului internațional, dotat cu trofeul „Vanderbilt)", care se desfășoară pe teren acoperit la New York, tenismanul român Ilie Năstase l-a învins cu 7—5, 6—4 pe Paul Gerken (S.U.A.). Francezul Pierre Barthes a dispus cu 6—3, 2—6, 6—3 de Colin Dibley (Australia). Alte rezultate: Ony Parun (Noua Zeelandă) — Thomas Koch (Brazilia) 7—5, 6—3; Bengtson (Suedia) — Zednik (Cehoslovacia) 6—2, 6—4. În turul următor, Năstase îl va întîlni pe Bryan Gottfried, care l-a eliminat cu 4—6, 7—5, 6—4 pe chilianul Jaime Fillol. Stan Smith (S.U.A.) a ciștigat cu 3—6, 6—0, 6—4 în fața compatriotului său Jim Osborne.

În sferturile de finală ale turneului internațional de tenis de la Nairobi (Kenya), belgianul Patrick Hombergen l-a învins cu 6—0, 6—2 pe Viorel Sotiriu (România), iar Z. Ivancici (Iugoslavia) a ciștigat cu 5—6, 6—3, 6—0 în fața lui J. Feaver (Anglia). În sferturile de finală ale probei de dublu masculin, perechea Hombergen (Belgia) — Weatherly (Anglia) a dispus cu 6—4, 7—5 de românii Viorel Sotiriu — Toma Ovici.

PE PISTELE DE ATLETISM

Cu prilejul campionatelor naționale pe teren acoperit ale Italiei la Genova, Marcello Fisconaro a realizat cea mai bună performanță europeană de sală în proba de 400 m plat — 46,4. Franco Arese a ciștigat cursa de 1 500 m plat, cu timpul de 3:46,6. Marco Schivo a obținut la săritură în înălțime 2,14 m. Alte rezultate: prăjină — Franquelli 4,80 m; triplu salt — Puzzelli 15,37 m; 60 m — Roscio 6,7.

★

La Palatul sporturilor din orașul Sabadell s-a disputat un concurs internațional de atletism. Proba de 400 m plat a revenit cunoscutei campioane franceze Colette Besson, cu timpul de 54,4. Garriga (Spania) a ciștigat proba de săritură în înălțime cu 2,10 m. În alte probe lungime femei — Edda Schmuedell (R.F.G.) 5,89 m; prăjină — Sola (Spania) 4,90 m; 50 m g. feminin — Malrieux (Franța) 6,6; 50 m — Lopez (Spania) 55,9.

TENIS INTERNAȚIONAL LA STEAUA

Astăzi, în sala Steaua, cu începere de la orele 9, se va disputa meciul de tenis fete România B — Cehoslovacia B (tineret). Echipa României va fi alcătuită din Adriana Călina și Florența Mihai.

Tot astăzi, la orele 16, în aceeași sală, se vor întîlni selecționatele A (tineret) ale acelorași țări. Echipa noastră va fi reprezentată de Virginia Ruzici și Mariana Simionescu, care vor întîlni pe talentatele jucătoare cehoslovace Hana Hüblerova și Maria Kociskova.

CEHOSLOVACIA — R.F.G. 4 — 3 LA TENIS DE MASĂ

MÜNCHEN 24 (Agerpres). — În competiția internațională de tenis de masă pentru cupa „Ligii europene" la Remscheid (R.F.G.) s-au întîlnit echipele R.F. a Germaniei și Cehoslovaciei. Oaspeții au repurtat victoria cu scorul de 4—3 și au trecut în fruntea clasamentului.

ÎNTRECERILE SCHIORILOR SOVIETICI

MOSCOVA 24 (Agerpres). — Campionul olimpic de schi Viaceslav Vedenin s-a aliniat din nou la startul unei curse după întoarcerea de la Sapporo. Participînd la campionatul de schi fond al orașului Moscova, el a ciștigat proba de 50 km în 2h 36:26,0.

Un alt concurent de la Jocurile Olimpice, săritorul de la trambulină Koba Țakadze, s-a situat pe primul loc în competiția internațională desfășurată la Bakuriani. El a realizat 233,3 puncte, cele mai lungi sărituri măsurînd 103 m și 102 m. Pe locul doi s-a clasat Anatoli Jeglanov — 226,9 puncte (102 m și 100,5 m), iar pe locul trei Mihail Veretenikov — 222,4 puncte (100 m și 101,5 m).

HOCHEIȘTII AUSTRIECI PENDULEAZĂ ÎNTRE B ȘI C!

Reprezentativa Austriei este una dintre formațiile cu cele mai multe prezențe la campionatul mondial de hochei pe gheață. Ea a avut, de-a lungul anilor, satisfacția cuceririi, de cîteva ori, a titlului de campioană continentală (aceasta s-a întîmplat cu foarte mulți ani în urmă!) dar care, la ultimele ediții, a avut o existență destul de zbuciumată, pendulînd între grupa B și C.

Pînă în 1969, la Ljubljana, Austria a jucat, de regulă, în eșalonul secund al hocheiului mondial, după care, împreună cu echipa Italiei, a retrogradat în grupa C. Urmează întrecerile C.M. de la Galați, în 1970, cînd hocheiștii austrieci desfășoară partide de calitate — peste nivelul valoric obișnuit al grupei —, obțin cîteva victorii spectaculoase și, iarăși cu italienii, clasați ai doilea, își recuperesc dreptul de a evolua, din nou, în grupa B. În 1971, competiția a avut loc în Elveția și cele două reprezentative, ale Austriei și Italiei, ocupînd ultimele locuri, revin iarăși de unde plecaseră cu un an mai înainte, adică în... România, în grupa C.

Cum este firesc ambițiile hocheiștilor austrieci sînt foarte mari și vizează promovarea în „B". În mod teoretic echipa lor pare a fi cea mai redutabilă dintre cele 7 participante la competiția care va avea loc la Miercurea Ciuc și, ca atare, aspirațiile lor, pe deplin justificate. Reprezentativa Austriei practică un joc modern, bine organizat și la fel de bine orientat tactic; este omogenă, fapt extrem de important într-o asemenea competiție de durată și deși poate că nu are viteza altor formații, ea compensează aceasta prin jocul colectiv și eficace pe care-l practică.

Obiectivul reprezentativei Austriei de promovare în grupa B, va putea fi realizat, dar în condiții cu mult mai dificile decît s-a produs, în urmă cu doi ani, la Galați, deoarece valoarea generală a formațiilor de astăzi ale grupei C este cu mult mai ridicată decît în alți ani. De faptul acesta ne-am putut convinge cel mai bine, anul trecut, în Olanda la întrecerile grupei C.

În ultimii ani hocheiștii austrieci n-au mai susținut partide oficiale cu sportivii noștri. La Ljubljana, în 1969, victoria a fost de partea noastră — după cîte emoții! — cu scorul de 5—4, dar nu putem uita, de pildă, partida de la Viena (1967) cînd printr-un rezultat de egalitate (3—3) austriecii i-au împiedicat pe hocheiștii români să realizeze cea mai bună performanță a lor, ciștigarea grupei secunde a campionatului mondial.

Schwitzer (13) și Kirchbaumer (15) străpung apărarea belgiană, inițiind o nouă acțiune ofensivă. Fază din meciul Austria — Belgia (11—0), în cadrul grupei C a C.M., desfășurată în 1970, la Galați.

Foto: Dragoș NEAGU

În orice caz, la 29 februarie bucureștenii vor avea prilejul să-i urmărească pe austrieci în cadrul meciului de verificare pe care aceștia îl vor susține, pe „23 August", în compania unei selecționate române, și apoi, la 1 martie, cu I.P.G.G.

Romeo VILARA

BREVIAR C.M.

ASTĂZI — RECEPȚIA PATINOARULUI

După cum ni se comunică din Miercurea Ciuc, astăzi se va face recepția Patinoarului artificial. Lucrările de finisare au fost terminate și gazda actualei ediții a grupei C a C.M. se prezintă ca un splendid palat de gheață, oferind condiții optime jucătorilor, tehnicienilor și spectatorilor.

PREMIILE CAMPIONATULUI

Numeroase trofee vor răsplăti eforturile concurenților.

Astfel, L.I.H.G. va oferi cupa pentru locul I și medaliile ce se vor atribui jucătorilor primelor trei echipe.

Organizatorii vor decerna „Cupa fair-play" echipei cu cea mai sportivă comportare și, potrivit tradiției, vor fi premiați cu o cupă: cel mai bun portar, fundaș și atacant și cel mai tînăr jucător al turneului.

De asemenea, ziarele centrale și locale, A.S. Loto-Pronosport, întreprinderi și instituții din Miercurea Ciuc, pregătesc amintiri participanților la această ediție a grupei C a C.M.

W. WASSERVOGEL — PREȘEDINTELE DIRECTORATULUI

În calitate de președinte al Directoratului campionatului va funcționa **dl. Walter Wasservogel (Austria),** membru al L.I.H.G., care a mai îndeplinit cu succes această funcție cu prilejul desfășurării grupei B a C.M. în 1970, la București.

TURNEUL DE BOX DE LA MINSK

MINSK (prin telefon). 74 de boxeri din 9 țări, plus 3 echipe din U.R.S.S. (selecționata primă, cea de tineret și cea a Bielorusiei), participă, zilele acestea, la Minsk, la un important turneu. Este a treia ediție a competiției (primele două, în 1970 și 1971) și, ca și în cele anterioare, meciurile sînt palpitante, „primele viori" fiind pugiliștii sovietici. De altfel, în 1970, singurul loc I ocupat de un boxer străin a revenit cubanezului Martinez, iar la ediția din 1971, polonezului Krampa. Boxerii români s-au clasat pe locul 3 (Sănătescu, în 1970) și tot 3 (Drăgan, Bumb și Iancu, în 1971).

La startul întrecerilor din anul acesta s-au prezentat sportivi din Polonia, Ungaria, Cehoslovacia, Bulgaria, R.D. Germană, Iugoslavia, România, Zambia, Irak, la care se adaugă echipele țării gazdă. Printre participanți, I. Nicolau, I. Lungu, I. Mageri, M. Constantinescu, Galonska, Prochon (Polonia), Paske (R.D.G.), Covaci, Junghaus (Ungaria), Saroian, Musalimov, Kazarian, Andrianov (U.R.S.S.) etc.

Turneul a început marți, dar primul reprezentant al nostru a intrat între corzi miercuri seara. Acesta a fost Iulian Lungu, care l-a întîlnit pe Vealcinkov (U.R.S.S.). Boxerul nostru a pierdut la puncte, cu 4—1, dar se poate spune că a evoluat peste valoarea sa. Sovieticul s-a detașat în final. Merită subliniat faptul (pentru a demonstra duritatea turneului) că încă din primul tur au fost eliminați o seamă de pugiliști cunoscuți pe ringurile europene, ca Witek (Polonia), Kovacs (Ungaria), Bahtiarevici (Iugoslavia), Paske (R.D.G.) ș.a. Cît despre boxerii țării gazdă, cea mai bună impresie au făcut-o, pînă acum, cei din selecționata de tineret.

MECIUL INTRĂ ÎN „CRIZĂ DE TIMP"

Orizontul șahului s-a întunecat brusc, miercuri dimineața, cînd au apărut știrile anunțînd că meciul Spasski—Fischer a intrat din nou în impas. A durat prea puțin acel „intermezzo" de optimism, ce-și făcuse loc după comunicatul federației internaționale de șah (F.I.D.E.), prin care președintele acestui for, dr. Max Euwe, avansa o soluție de compromis, stabilind ca meciul să fie disputat în două orașe. Belgrad și Reykjavik. Soluție care — așa cum arată recenta declarație a federației sovietice de specialitate — a fost luată unilateral, fără acordul uneia din părțile interesate, anume a campionului mondial.

Să recapitulăm datele problemei, destul de controversată, cum se știe. La sfîrșitul lunii ianuarie expira termenul de prezentare a propunerilor pentru organizarea meciului. Cele două foruri în cauză trebuiau să-și manifeste preferințele pentru orașele ce depuneau candidaturi. Ceea ce s-a și făcut, dar între cele două liste existau divergențe esențiale, mai exact nu era nici un punct de întîlnire comun.

Pe de o parte, Boris Spasski insista asupra unor condiții climaterice, necesare disputării jocului în bune condiții. Campionul nu acceptă să joace în țări cu climă caldă, ceea ce convine însă adversarului său... Pentru Robert J. Fischer, criteriile par a fi, însă, de cu totul altă natură. Marele maestru american a declarat-o fățiș, în interviurile sale, că vrea să joace acolo unde se oferă premii mai mari! Un criteriu nesportiv, dacă vreți, dar foarte practic. Presa de specialitate, din mai multe țări, n-a pierdut prilejul de a ataca vehement o asemenea atitudine, considerată, pe drept cuvînt, ca inadmisibilă și transformînd întîlnirea pentru titlul mondial într-o simplă „licitație".

În ianuarie, reprezentantul federației americane de șah, Ed. Edmonson, făcea o vizită la Moscova, în cadrul laboriosaelor tratative. Avansîndu-se ipoteza ca meciul să aibă loc la Reykjavik, în cursul verii, trimisul special al șalangerului s-a arătat de acord în principiu. Dar acesta, de la mii de kilometri distanță, declara imediat apoi că nu e de acord cu... Edmondson.

Iată, probabil, principalul punct de divergență, care a și agravat întreaga situație. Soluția încercată de dr. Max Euwe nu pare a avea șanse de a fi pusă în practică. Este, de altfel, greu de presupus că doi competitori ar accepta să înceapă meciul într-un oraș din sudul continentului nostru, pentru a-l continua apoi la sute de kilometri distanță, aproape de Polul Nord!

Asistăm la o crîncenă luptă de culise, în care puncte de vedere contrarii se înfruntă cu cerbicie. Iată-l pe Bobby Fischer, care nu o dată, în trecut, a dat dovadă de „rău caracter", părăsind competiții — și chiar campionatul mondial... — sau obligînd pe adversarii săi să nu joace în anumite zile ale săptămînii, din motive religioase, aflat acum în postură de victimă.

Cu tot respectul ce-l datorăm unui șahist de talia sa, este greu să-i acordăm un credit total. Mai degrabă, considerăm că Bobby suportă reversul unei situații din care a știut pînă acum să tragă numai profituri. Sau, pentru a ne exprima plastic el este acum în rolul ciobanului din celebra fabulă a lui La Fontaine, părăsit de consătenii pe care i-a păcălit în atîtea rînduri...

Oricum, iubitorii șahului continuă să se afle în fața aceleași întrebări, nerezolvate: cînd și unde se va disputa meciul dintre cei doi corifei?

Radu VOIA

FOTBAL meridiane

● **NE MAI DESPART** două luni pînă la primele jocuri din sferturile de finală ale C. E. și unii antrenori sînt de pe acum preocupați de înlocuirea unor absenți valoroși. Cu cine îl va înlocui Helmut Schön pe impetuosul fundaș Berti Vogts (Borussia Mönchengladbach), care a fost recent supus unei operații la menise? O situație la fel de dificilă pentru: Boskov (Iugoslavia) — preocupat cu înlocuirea lui Geaici (de mai multă vreme bolnav) și Ponomarev (U.R.S.S.), care nu știe cine-i va lua locul lui Albert Sesternev, care a suferit o intervenție chirurgicală (tot la menisc!) ● **A DEVENIT TOT MAI FRECVENT** obiceiul ca anumiți jucători care realizează unele performanțe deosebite să fie sărbătoriți. Recent, în Italia, doi jucători celebri au primit onorurile respective. Este vorba de Luis Suarez (Sampdoria), pentru cele 300 de meciuri susținute în prima divizie, și de Dino Zoff, care din 1966 nu a lipsit din poarta echipelor sale (Mantova, azi Napoli), jucînd 172 de meciuri. ● **RAREORI SE ÎNTÎMPLĂ** ca antrenorii echipelor naționale să fie foarte tineri. Și, totuși, asemenea exemple există. Elvețianul Eckhard Krautzun (nevoit să-și întrerupă activitatea de jucător la Young Boys din Berna, în urma unui accident) are doar 29 de ani. Acum este antrenorul național al Chiliene, după ce a activat și în Kenya! ● **ZILELE TRECUTE,** parizienii au primit o veste bună. Noul stadion „Parc des Princes" (construit pe locul celui vechi, dar avînd o capacitate mai mare) va fi inaugurat oficial cu prilejul finalei „Cupei Franței", la 5 iunie. Înainte de această dată se va face o „repetiție generală", la 25 mai, cînd tot aici este programată întîlnirea Franța — U.R.S.S. din preliminariile olimpice. Iubitorii fotbalului din Franța speră că odată cu noul stadion va reînvia gustul parizienilor pentru fotbal! ● **GERD MÜLLER** nu este singurul performer al săptămînii trecute, în care — după cum se știe — a marcat 5 goluri. Și portughezul Artur Jorge de la Benfica a înscris tot atîtea goluri în poarta echipei Tirsense, învinsă cu 7—0. Trei goluri a marcat Jones (Leeds United) lui Manchester United. Acum, poziția liderului în clasamentul alcătuit de „France Football", Francis Lee (Manchester City), este amenințată. El continuă să conducă cu 27 de goluri în 29 de meciuri, urmat de Harper (Aberdeen) 25 g (25), Antoniadis (Panathinaikos) și Gerd Müller (Bayern München) cîte 23 g (21) etc. ● **ȘTEFAN COVACI** a urmărit recent meciul susținut de Arsenal — viitoarea adversară a Ajaxului în C.C.E. — cu Derby County (2—0). Piști Covaci a declarat că se teme de pregătirea atletică, fizică și de elanul „tunarilor". Dar, fără îndoială că și antrenorului de la Arsenal îi este frică de Cruyff! ● **NENÉ** este cel mai bun jucător la ora actuală al echipei Benfica. El a fost, de altfel, desemnat drept cel mai bun fotbalist portughez al anului 1971. Nené este mozambican (ca și Eusebio) și joacă la Benfica din 1967. Se spune că în Mozambic sînt mulți jucători de valoarea lui Eusebio și Nené. Cine-i va racola? Tot Benfica? **(I. O.).**

La 1 martie la Belgrad

CONFERINȚA „CUPEI BALCANICE"

Începînd cu acest sezon, secretariatul Cupei Balcanice va fi preluat pentru un an, conform normelor în vigoare, de federația iugoslavă de fotbal și va avea sediul la Belgrad.

Conferința comitetului director al Cupei Balcanice a fost convocată — după cum anunță ziarul „Naroden Sport" din Sofia, unde a funcționat pînă acum secretariatul — pentru data de 1 martie, la Belgrad. Pe ordinea sa de zi figurează organizarea ediției 1972 a Cupei Balcanice inter-cluburi și a Balcaniadei echipelor reprezentative de tineret, care se va desfășura în august la Izmir (Turcia). De asemenea, va fi rediscutată organizarea competiției pentru selecționatele naționale A.

Așii balonului rotund

FRANK Mc. LINTOCK (Arsenal și Scoția)

La ora actuală, unul din cei mai buni jucători ai campionatului Angliei este internaționalul... scoțian *Franck Mc Lintock*, căpitanul și fundașul clubului Arsenal din Londra, echipa „en vogue" în Europa. *Mc Lintock* face senzație pe insula britanică și la vîlva creată în jurul său s-a mai adăugat ceva: este singurul care joacă în ghete din piele albă!...

În vîrstă de 31 de ani, Mc Lintock se dovedește un entuziast atunci cînd vorbește de Arsenal: *„Am văzut și trăit multe în cariera mea, dar niciodată n-am jucat într-o asemenea echipă. Ea are un spirit colectiv și un entuziasm fantastic!"*

Mulți afirmă că Mc Lintock a atins o vîrstă cînd un jucător începe să se gîndească la retragere. Scoțianul însă nici nu vrea să audă: *„Intenționez să joc în continuare cît mai mult timp posibil și mă simt foarte bine ca să-mi pot prelungi cariera pînă la 35 de ani. Allison spune că nu este nici un motiv pentru un bun jucător să nu joace pînă la 40 de ani. Book de la Manchester City are 38 de ani, iar Bobby Charlton și Mc Kay de la United 37. Nu, nu, mai joc. Nu mă îngraș și alerg încă repede".*

Cu Arsenal, Mc Lintock a cunoscut multe onoruri: selecționarea în echipa Scoției, titlul de campioană a Angliei, Cupa Angliei și Cupa orașelor tîrguri, titlul de cel mai bun fotbalist al anului 1971. Acum visează la Cupa campionilor. Și cînd Mc Lintock visează...

UN BOGAT PROGRAM PENTRU REPREZENTATIVELE UNGARIEI

Federația maghiară de fotbal a stabilit calendarul internațional al diferitelor reprezentative ungare. La 29 martie, prima reprezentativă a Ungariei va întîlni la Budapesta selecționata R. F. a Germaniei, iar la un interval de o lună va juca, tot pe „Nepstadion", cu selecționata României în cadrul campionatului european. Returul acestei partide va avea loc la 14 mai la București. Tot în luna mai, echipa Ungariei va întîlni selecționatele Maltei și Suediei în cadrul preliminariilor campionatului mondial.

Echipa secundă a Ungariei va susține meciuri cu selecționatele olimpice ale U.R.S.S., R. D. Germane, R. F. a Germaniei și cu echipa orașului Bratislava. Totodată, selecționata de juniori va participa, în luna mai, la turneul UEFA în Spania, iar între 26 iulie și 6 august, la „Cupa Prieteniei", ce va avea loc în România.

Antrenorul principal al primei reprezentative, **Rudolf Illovsky** comentînd acest program deosebit de bogat, a declarat următoarele: **„În centrul atenției noastre stau două obiective. Primul se concentrează asupra echipei reprezentative, angrenată în campionatul european, care probabil, cu unele mici modificări, va lua parte și la turneul final al J.O. unde sîntem calificați din oficiu, pe baza victoriei din ultima ediție. Apoi, ne preocupă de asemenea, pregătirea lotului de juniori, care sperăm să se comporte mai bine la actualul turneu U.E.F.A. După cum se vede, ne așteaptă un an fotbalistic deosebit de dificil."**

ȘTIRI, REZULTATE

● În meci tur contînd pentru sferturile de finală ale „Cupei U.E.F.A.", la Milano, formația locală A. C. Milan a întîlnit echipa belgiană Lierse. Fotbaliștii italieni au ciștigat cu scorul de 2—0 (2—0). Scorul a fost deschis de Rivera în min. 30, care a transformat o lovitură de la 11 m. Cel de-al doilea punct a fost înscris de Bigon în min. 43. A arbitrat Babakan (Turcia).

● La Atena, meciul amical dintre Panathinaikos și Honved Budapesta s-a încheiat cu un rezultat de egalitate: 1—1 (0—0). Scorul a fost deschis de gazde în min. 51 prin Antoniadis, fotbaliștii maghiari egalînd 20 de minute mai tîrziu prin Kozma.

● Echipa braziliană F. C. Santos, cu celebrul Pele în linia de atac, a susținut la Sheffield al doilea meci de la sosirea în Anglia. Fotbaliștii brazilieni au învins cu 2—0 (1—0) echipa locală Sheffield Wednesday.

● Cunoscutul fotbalist brazilian Pele, care se află în prezent la Londra cu echipa sa F. C. Santos, a refuzat oferta clubului portughez Benfica de a juca un singur meci în linia de atac a acestei formații. Benfica ar fi dorit ca în meciul amical cu echipa engleză Fulham să-l utilizeze pe Pele lîngă Eusebio. Pele a motivat refuzul, anunțînd clubul din Lisabona că în acea perioadă este programat cu F. C. Santos în turneul care-l întreprinde în Belgia.

● La Ancona s-au întîlnit într-un meci selecționatele de tineret (jucători sub 21 de ani) ale Italiei și Iugoslaviei. Jocul, s-a încheiat cu scorul de 2—1 (1—1) în favoarea fotbaliștilor iugoslavi. Au marcat Filipovici, Popivoda și respectiv Casona.

● Într-un meci restanță din cadrul campionatului olandez, F. C. Twente a învins pe teren propriu formația Groningen, cu 1—0.

LA ÎNCHIDEREA EDIȚIEI

LARISSA—RAPID 3—2 (0—2)

LARISSA (prin telefon). Aseară, Rapid, aflat în turneu în Grecia, a jucat cu divizionara A din localitate. După un meci cu două reprize diferite, gazdele au ciștigat cu 3—2 (0—2). Punctele feroviarilor au fost înscrise de Codreanu și Neagu. Rapid a aliniat formația: Răducanu (min. 46 Rămureanu) — Pop, Boc, Lupescu (min. 46 Mușat), Codrea — Dinu, Dumitru — Năsturescu, Ene, Neagu. Codreanu.

Redacția și administrația: București, str. Vasile Conta nr. 16; telefoane: centrală 11.10.05, secția corespondenți 11.51.09, interurban 72 și 286; telex: sportrom buc. 180, Tiparul „I. F. „Informația", București 40.368

PROLETARI DIN TOATE TĂRILE, UNIȚI-VĂ!

Sportul

ZIAR AL CONSILIULUI NAȚIONAL PENTRU EDUCAȚIE FIZICĂ ȘI SPORT

ANUL XXVIII — Nr. 6978 | 4 PAGINI 30 BANI | Sîmbătă 26 februarie 1972

50 de ani de la crearea U. T. C.

TINERETUL — înfăptuitorul speranțelor de azi și de mîine

IOSIF WALTER
secretar al C.C. al U.T.C.

Generația tînără a patriei se pregătește cu însuflețire să sărbătorească un eveniment de mare însemnătate în viața sa: 50 de ani de la crearea Uniunii Tineretului Comunist din România. În aceste zile, pretutindeni în țară, au loc impresionante manifestări dedicate acestui eveniment, care se constituie, prin conținutul și amploarea lui, ca o vibrantă retrospectivă a istoriei organizației revoluționare a tineretului din România și, în același timp, ca o cronică a faptelor de muncă ale acestor zile fierbinți dăruite construcției socialismului. Suflul acestui eveniment istoric se simte pregnant în uzine, pe șantiere, pe ogoare, în școli și facultăți, se simte în freamătul de conștiințe nu numai ale generațiilor tinere, ci și ale celor vîrstnice.

Se cuvine, în acest prag de jubileu, să ne gîndim ce înseamnă tinerețea noastră! Cu ce preț trăiesc, astăzi, generațiile tinere epoca unor împliniri, epoca dreptății și demnității umane? Pentru că tineretul zilelor noastre are fericirea de a trăi una din cele mai importante perioade ale dezvoltării istorice a patriei. Țara noastră pășește ferm în etapa făuririi societății socialiste multilateral dezvoltate. Acest program deschide în fața generațiilor tinere un larg cîmp de afirmare, de activitate creatoare în vederea înfăptuirii celor mai îndrăznețe aspirații închinate bunăstării și fericirii poporului și patriei socialiste. Întregul tineret este mîndru că-și poate dărui capacitatea sa de muncă și energiile nestinse realizării sarcinilor stabilite de partid în actuala etapă a dezvoltării țării.

Acesta este contextul istoric în care gloriosul tineret al patriei noastre celebrează semicentenarul organizației sale revoluționare. Evocînd, astăzi, faptele înaintașilor noștri, lupta lor plină de eroism și abnegație, activitatea desfășurată timp de jumătate de secol de către Uniunea Tineretului Comunist, sub conducerea înțeleaptă și clarvăzătoare a partidului, cunoscînd eroismul și curajul cu care temerarii uteciști au înfruntat vicisitudinile timpului, noi le aducem un fierbinte și respectuos omagiu. În același timp, rememorînd principalele momente ale gloriosului drum de lupte înverșunate, de izbînzi și împliniri de 50 de ani, facem un act de educație patriotică și partinică a generațiilor actuale de tineri, mobilizăm conștințele la lupta neabătută pentru ridicarea pe o treaptă tot mai înaltă a glorioaselor tradiții ale trecutului.

Istoria consemnează că mișcarea revoluționară și democratică de tineret din țara noastră s-a dezvoltat în strînsă legătură și sub îndrumarea permanentă a mișcării socialiste și muncitorești, făcînd în felul acesta pași însemnați înainte pe linia maturizării sale politice și îmbogățirii experienței sale de luptă și organizare, a creșterii conștiinței sale de clasă. Mișcarea revoluționară de tineret constituie o prezență activă la marile acțiuni revendicative, economice și politice ale clasei muncitoare din perioada anilor 1918—1920. Crearea, în 1921, a Partidului Comunist Român, detașamentul de avangardă al proletariatului, eveniment de însemnătate istorică în evoluția societății românești, a avut o înrîurire puternică asupra dezvoltării mișcării revoluționare de tineret, determinînd profunde transformări în conținutul activității sale și structura sa organizatorică, dar mai ales în orientarea ei politică, în atragerea unei părți tot mai mari a tineretului în mișcarea comunistă. Partidul s-a ocupat îndeaproape de formarea și educarea generației tinere în spiritul luptei, al intransigenței și combativității revoluționare. La rîndul său, tineretul a văzut în Partidul Comunist Român nu numai un tovarăș de luptă și idealuri nobile, ci pe îndrumătorul și conducătorul luptei sale. Se știe că în marile bătălii revoluționare desfășurate în deceniile premergătoare celui de al doilea război mondial, sub conducerea Partidului, de către clasa muncitoare, pentru drepturi și libertăți democratice, pentru o viață mai bună, tineretul s-a aflat în primele rînduri, înscriind pagini de bărbăție și eroism. În anii aceia de lupte grele, pline de sacrificii înfruntînd cu demnitate și dîrzenie prigoana poliției, arestările și schingiuirile anchetatorilor, uteciștii, la fel ca sutele și miile de comuniști, cu conștiința întărită de justețea idealurilor pentru care luptă, și-au pus în joc ce aveau mai de preț, viața însăși.

Pagini pline de glorie eternă au înscris tinerii țării, uteciștii, prin participarea lor, alături de celelalte forțe revoluționare și democratice, conduse de partid, la insurecția armată de la 23 August 1944, precum și la luptele pentru eliberarea țării și înfrîngerea fascismului. Tineretul țării, uteciștii, au adus așa cum se știe, o contribuție însemnată, apreciată de partid, la succesul marilor bătălii pentru cucerirea puterii politice și pentru democratizarea țării, la refacerea economiei naționale distrusă de război, la fău-

(Continuare în pag. a 3-a)

„U" BUCUREȘTI – TSV HOLSTEIN KIEL

...duminică la Ploiești în sferturile de finală ale C. C. E. la handbal feminin

Noua sală a sporturilor din Ploiești găzduiește duminică după-amiază un program handbalistic deosebit de interesant. Amatorii sportului cu mingea mică din orașul aurului negru vor putea vedea la lucru loturile naționale (fete și băieți) care se pregătesc în vederea unor mari competiții internaționale (fetele pentru turneul de la Magdeburg, băieții pentru „Trofeul Carpați") și pe campioana de handbal feminin a României — Universitatea București — susținînd un examen oficial (meci retur în cadrul sferturilor de finală ale C.C.E.) în compania campioanei R.F. a Germaniei, formația T.S.V. Holstein Kiel.

După cum se știe, handbalistele prof. Constantin Popescu au întrecut duminică, la Kiel, pe T.S.V. Holstein (9—8) și au nevoie de o nouă victorie pentru a se califica în semifinalele prestigioasei competiții internaționale. Convinși de valoarea campioanelor, anticipăm acest succes — mai ales dacă și publicul ploieștean își va aduce entuziasta sa contribuție. În celelalte meciuri din sferturile de finală ale C.C.E. joacă S.C. Leipzig (R.D. Germană) — Otment Krapkovice (Polonia), Spartak Kiev (U.R.S.S.) — Plastika Nitra (Cehoslovacia) și Bakony Vegyesz (Ungaria) — Niloc Amsterdam (Olanda).

Iată programul meciurilor: ora 15,30: Lotul — Spartac Ploiești (f); ora 16,35: Lotul A — Lotul B (m); ora 18,00: UNIVERSITATEA BUCUREȘTI — T.S.V. HOLSTEIN KIEL.

Azi și mîine, la Floreasca

ETAPĂ INAUGURALĂ ÎN CAMPIONATUL DIVIZIONAR A DE SCRIMĂ

Două fruntașe ale scrimei noastre — și mondiale — Ileana Drîmbă (st.) și Ana Pascu (dr.) care vor evolua în etapa de azi și mîine a diviziei A dar care nu vor lupta între ele, făcînd parte din aceeași echipă: Steaua.

Foto: V. BAGEAC

Așii planșei coboară, astăzi, în arenă pentru a susține întîlnirile programate de prima etapă a campionatului diviziei A. Cele 24 de formații care iau parte la această competiție și-au pregătit — sperăm, temeinic — efectivele de trăgători printre care se află, bineînțeles, și componenții loturilor olimpice la cele patru probe.

Dacă pentru spectatorii pasionați ai acestui sport, întrecerea ce se desfășoară, azi și mîine, în sala Floreasca II, constituie un fericit prilej de a urmări asalturile susținute de **Ana Pascu, Ileana Drîmbă, Ecaterina Stahl,** de **Mihai Țiu, Iuliu Falb** (floretă), **Dan Irimiciuc, Octavian Vintilă** (sabie), **Alexandru Istrate, Anton Pongrat** (spadă), pentru antrenorii lotului evoluția acestor trăgători constituie o nouă posibilitate de verificare a stadiului lor de pregătire în vederea întrecerilor olimpice de la München.

La startul campionatului se prezintă 13 echipe din Capitală, în frunte cu prestigioasele garnituri ale clubului Steaua, 4 din Satu Mare, 2 din Cluj, și cîte una din Craiova, Timișoara, Brașov, Iași și Tîrgu Mureș. La toate cele patru probe, titlul este deținut de sportivii clubului Steaua care au, de altfel, cele mai mari șanse de a le păstra și în acest an.

Discuție teoretică, ieri la „23 August": „profesorul" Ioan Söter și „elevele" Aura Mărășescu și Viorica Viscopoleanu...

A V-a ediție a „internaționalelor" de atletism

O COMPETIȚIE CU REZONANȚĂ CONTINENTALĂ

Parcă mai ieri participam în sala Steaua din Calea Plevnei, alături de o mînă de spectatori, la prima ediție a „internaționalelor" de sală și iată-ne astăzi, aproape pe nesimțite, în fața celei de a cincea ediții a competiției. De la începutul modest, din 1968, cu participarea atleților din trei țări (Bulgaria, Polonia și România) iată-ne acum înaintea unui concurs internațional de amploare — cu rezonanță pe plan european — cu concurenți din 12 țări (Anglia, Austria, Bulgaria, Cehoslovacia, Elveția, R. D. Germană, Grecia, Iugoslavia, Polonia, Ungaria, U.R.S.S. și România). Chiar și numai prin această prismă, creșterea este foarte mare. În plus, se cuvine să adăugăm amănuntul, de loc lipsit de însemnătate, că întrecerile acestei a cincea ediții se vor desfășura în condiții moderne, pe o pistă din material sintetic (generalizat astăzi pe aproape toate sălile și stadioanele atletice ale lumii), ca și faptul că această „Cupă de Cristal" precede cu numai două săptămîni competiția continentală de la Grenoble, ceea ce înseamnă o posibilitate în plus pentru unii dintre competitori de a obține performanțele care să le dea dreptul de a concura la „europene".

Atletismul de sală, aflat la această oră la mare preț în foarte multe țări, și-a cucerit în ultimii ani și la noi o popularitate care, în anumite privințe, o întrece pe cea a atletismului de stadion, în aer liber. Superioritatea i-o conferă faptul că disputele au loc într-o atmosferă și ambianță de intimitate specifică, că distanța tribună-loc de concurs este, în acest caz, redusă la doar cîțiva pași, că spectatorul îl vede bine pe atlet, îi simte emoțiile și de aceea participă total, alături de el, la întrecerea sa cu zecimile de secundă și cu centimetrii. Așa se face că, referindu-ne doar la spectatorii bucureșteni și păstrînd cuvenita proporție, numărul privitorilor la un concurs pe teren acoperit îl depășește pe cel prezent, să zicem, pe Stadionul Republicii! În această privință, sîntem siguri, „internaționalele" de astăzi și mîine, de la „23 August", nu vor face excepție.

RECORDURILE „CUPEI DE CRISTAL"

BĂRBAȚI

60 m	6,7	**N. Kozukin** (U.R.S.S.)	1971
60 mg	7,7	**A. Demus** (U.R.S.S.)	1971
lungime	7,80	**V. Jurcă** (România)	1971
triplu	16,64	**C. Corbu** (România)	1971
înălțime	2,14	**Ș. Ioan** (România)	1969
	2,14	**Ș. Ioan** (România)	1970
prăjină	5,05	**D. Pișfalu** (România)	1971
greutate	18,22	**S. Holub** (Ungaria)	1971

FEMEI

60 m	7,5	**Aura Mărășescu** (România)	1971
60 mg	8,5	**Elena Mîrza** (România)	1971
lungime	6,21	**Tatiana Bicikova** (U.R.S.S.)	1969
înălțime	1,83	**Cornelia Popescu** (România)	1970
greutate	16,86	**Ana Sălăgean** (România)	1971

PROGRAMUL ÎNTRECERILOR

AZI

Ora 16,00: 60 m (f) serii, **prăjină, triplusalt** 16,25: 60 m (b) serii 16,50: **60 m (f) finală** 17,00: **60 m (b) finală** 17,15: **înălțime (b), lungime (f), greutate (f);**

MÎINE

Ora 16,00: 60 m g (f) serii 16,20: 60 m g (b) serii 16,50: **60 m g (f) finală** 17,20: **60 m g (b) finală** 17,30: **înălțime (f), lungime (b), greutate (b).**

Comitetul Olimpic Român va oferi o cupă celui mai tînăr component al lotului olimpic care va realiza cea mai bună performanță.

BUCUREȘTII — „PUNCT DE VIZĂ" PENTRU GRENOBLE

- **Mari vedete ale atletismului, campioni și recordmani la startul concursului**

Ieri dimineața, sala „23 August" era asaltată de atleți. Ultimele antrenamente, finisări, încercări de a ghici forma sportivă de moment și eternele... tatonări: **„cine s-a mai înscris la lungime?", „cît a realizat Drehmel la Sofia?", „este Komar în formă?", „atacă Corbu recordul mondial?"** — formulate în diferite limbi. Firește, la această din urmă parte a... programului dimineții ne-am angajat și noi. Ne-am atașat grupului de atleți iugoslavi, reuniți lîngă antrenorul Draza Milosavlievici.

Komar, în dreapta, împreună cu colegul de echipă Wodzynski se încălzesc înaintea unui antrenament greu de... haltere.

Foto: Dragoș NEAGU

— Ce-ați dori să vă ofere „Cupa de Cristal"?

— **Norma pentru Grenoble** — ne răspunde Milan Spasoevici, specialist la triplusalt. **La Sofia, săptămîna trecută, am obținut 15,86 m, cei-lalți 14 centimetri urmînd să-i cîștig aici. Cred că este posibil. Într-un concurs în care „capul de afiș" este Carol Corbu nu se poate să nu-ți mobilizezi toate resursele. La fel speră și Dușan Kosutici, colegul meu de la lungime. Are în acest an 7,66 m și norma este 7,70... Vă imaginați cîtă nădejde ne punem în „Cupa de Cristal".**

Despre îndeplinirea normelor I.A.A.F. pentru Grenoble discutau cei mai mulți concurenți. Bucureștii au devenit un fel de „punct de viză" pentru „europenele" indoor.

Alois Horacek, tînărul antrenor al sportivilor cehoslovaci, ne-a prezentat lotul său: **Rudolf Baudis** — creditat cu 2,16 m la înălțime anul acesta, **Ivan Sedlacek** — 7,8 s la 60 mg și **Jaroslava Valentova** — 1,82 m.

În sîngă sălii, un colos se juca cu haltera de 130 kg... Lîngă el, privea uimiți cîțiva spectatori autorizați, printre care și antrenorul nostru federal Gh. Zîmbreșteanu. Cel care crea senzație se numește **Vladyslaw Komar** (Polonia) și aruncă greutatea la peste 20 m. Este, fără îndoială, una dintre vedetele concursului, un sportiv excelent care poate onora orice întrecere atletică a lumii.

Cînd ne pregăteam să plecăm, au apărut și alte mari stele ale „Cupei de Cristal": **Nordwig, Stecher, Drehmel, Adam** et comp. Campioni și recordmeni ai Europei, recordmeni mondiali... Pînă seara, pe poarta aeriană a țării au continuat să sosească și alți competitori, îngroșînd serios plutonul performerilor de marcă.

Nu este nici o exagerare în afirmația că actuala ediție a internaționalelor indoor ale României, a V-a, are o valoare deosebit de ridicată, că printre participanții de azi și mîine ai concursului din sala „23 August" se află și campioni europeni ce vor fi încununați la Grenoble.

Hristache NAUM

ÎNCEPE CAMPIONATUL ȘI LA LUPTE LIBERE

Rapid București va aborda divizia cu o echipă tînără

Duminică, la Brașov, două reuniuni

Luptătorii de la Steaua — echipa campioană de 12 ori consecutiv la libere — s-au antrenat intens pentru noua ediție a competiției. În imagine, N. Cristea, fost campion, reprezentantul clubului bucureștean la 57 kg, exersînd un procedeu tehnic.

Duminică intră în întreceri și luptătorii de la stilul libere, ei urmînd să ia startul în cea de a 13-a ediție a campionatului diviziei A, la care participă 18 echipe, împărțite în două serii.

Se pare că la clubul bucureștean Rapid, sportul luptelor se bucură de o mare popularitate. Spunem aceasta, deoarece, oricînd te vei duce la sala de lupte de sub tribuna stadionului giulețean, vei găsi zeci de luptători. Dimineața vin în sala de antrenament cei din grupele de copii, care au școală după-amiază și acei juniori și seniori care lucrează în schimbul II, iar după-amiază e arhiplină. Cei trei antrenori (M. Belușica — greco-romane, V. Pătrașcu — libere și V. Caraș — grupele de copii) au multe probleme cu programarea orelor de pregătire. E și greu cînd ai nu mai puțin de peste 100 de sportivi avansați și fruntași, nemaivorbind de începătorii care frecventează sala.

În asemenea condiții, după cum ne spunea profesorul V. Pătrașcu, trebuie să faci adevărate jonglerii ca să ai salteaua la dispoziție 2—3 ore pe zi pentru divizionari. Rapidiștii, care vor începe duminică întrecerile campionatului, au în urma lor aproape două luni de antrenamente sistematice, din care n-au lipsit exercițiile de forță, jocurile dinamice (baschet și fotbal de sală, cu precădere) și gimnastica.

Antrenorul V. Pătrașcu, un tînăr tehnician care știe să selecționeze pe cei mai talentați din puzderia de puști pregătiți în grupele de copii (în cei 5 ani de cînd este la Rapid el a ridicat cîțiva luptători buni, printre care pe Stelian Popescu, campion european la juniori și I. Arapu, component al lotului național) a pregătit pentru noul campionat o echipă robustă, care speră să facă față dificultăților diviziei. O metodă salutară a antrenorului rapidist este aceea că nu lasă pe sportivi să slăbească peste limitele admise din punct de vedere medical, adică 3—5 kg, nici cu riscul că va pierde o partidă. Această me-

(Continuare în pag. a 3-a)

Însemnări de la plenara C. J. E. F. S. Vrancea

SPORTUL VRÎNCEAN PE CALEA AFIRMĂRII

- **Primele titluri de campioni naționali cucerite de la constituirea județului**
- **„Cupa satelor vrincene" — o acțiune cu larg ecou**
- **Neajunsuri și deficiențe în problemele bazei materiale și pregătirii cadrelor**

Din motive obiective destul de cunoscute (lipsa unei tradiții, penuria de cadre tehnice, insuficiența bazei materiale) județul Vrancea rămîne încă departe de a reprezenta o forță în sportul românesc. Totuși, este de remarcat că în cursul anului trecut s-au făcut cîțiva pași buni înainte pe calea afirmării la nivel național. Pledează în acest sens, printre altele, **cele patru titluri de campioni republicani, cucerite de sportivii vrînceni (primele de la constituirea județului), cele șapte recorduri atletice de juniori, precum și selecționarea tînărului fotbalist Florin Crețu în lotul U.E.F.A.** Argumente convingătoare în sprijinul afirmației făcute le oferă și noile promovări în clasificarea sportivă **(10 la categoria I și 286 la categoria a II-a),** ca și rezultatele obținute (care denotă un evident progres) în unele ramuri de sport cum sînt boxul, tirul și judo-ul. Toate aceste acumulări constituie nu numai dovada utilității, ci și a muncii deosebit de fertile care se depune în cadrul Școlii sportive, al liceului cu program de educație fizică, al centrului de copii și juniori finanțat de federația de fotbal, al centrelor de antrenament la box și tir din perimetrul municipiului Focșani, ca și al altor unități sportive din Odobești și Adjud.

Susținînd și dezvoltînd acești muguri ai performanței, organele sportive din județ, împreună cu ceilalți factori locali care au atribuții în domeniul respectiv și sub îndrumarea Comitetului județean P.C.R., și-au îndreptat și își îndreaptă în principal preocupările spre **realizarea obiectivelor de bază ale mișcării de educație fizică și sport, rezultate din documentele de partid și de stat, din hotărîrile adoptate de C.N.E.F.S., din planul de dezvoltare și planul de măsuri stabilit de conferința județeană în primăvara anului trecut.**

Această orientare pozitivă, care urmărește ridicarea nivelului general al activității de educație fizică și sport destinate maselor de oameni ai muncii, tinerilor îndeosebi, atragerea acestora într-un număr cît mai mare la practicarea exercițiului fizic, a sportului sau turismului, a fost — de altfel — pregnant pusă în evidență și cu prilejul recentei plenare a C.J.E.F.S. Vrancea.

Atît în informarea prezentată de președintele acestui for sportiv județean, **Iancu Pătrașcu,** cît și în cuvîntul participanților la plenară au fost relevate o serie de inițiative și acțiuni de reală eficiență la nivelul întreprinderilor și instituțiilor, în școli, la sate, care au angrenat în întreceri pe stadioane, în diferite forme necompetiționale, în drumeții și excursii, un număr însemnat de salariați, de elevi și tineri din mediul rural. De o bună organizare și un frumos succes de participare s-a bucurat îndeosebi **„Cupa satelor vrincene"**, acțiune cu un larg ecou și în alte județe, despre care ziarul nostru a relatat la timpul potrivit.

Apreciind aceste realizări din anul precedent, participanții la plenară au semnalat și o serie de deficiențe în activitatea sportivă de masă, care determină rămînerea ei în urmă, situîndu-se sub nivelul cerințelor și chiar al posibilităților existente. S-a arătat, astfel, că nu se organizează cu suficientă atenție etapele de masă (pe clase, școli, întreprinderi, comune) ale diferitelor competiții, precum și campionatele asociațiilor sportive, că activitatea multor profesori de educație fizică și instructori se menține la un stadiu nesatisfăcător, că îndrumarea și controlul asociațiilor sportive din partea C.J.E.F.S. și a celorlalte organe cu care colaborează sînt încă deficitare, că sumele provenite din cotizațiile sportive iau uneori destinații extrasportive (cum e cazul liceului viticol din Odobești, unde cu banii strînși de la membrii asociației sportive s-au cumpărat instrumente muzicale).

Constantin FIRĂNESCU

(Continuare în pag. a 3-a)

LA 19 MARTIE DIN NOU MECIUL CUȚOV — DOBRESCU

În gala de selecție pentru partida cu reprezentativa de box a Turciei

A fost perfectat meciul de box Turcia — România care, la cererea federației turce de specialitate, va avea loc în perioada 30 martie — 2 aprilie la Istanbul sau Ankara. În vederea acestui meci, federația română organizează o gală de selecție în ziua de 19 martie. Programul reuniunii cuprinde cîteva meciuri de mare atracție, unele dintre ele putînd fi apreciate ca reale finale de campionat. În fruntea acestora se situează disputa **Cuțov—Dobrescu,** care a stîrnit, în ultimii ani, multe discuții și chiar pasiuni. Nu putem să nu amintim și partidele **Năstac—Györffi, Antoniu Vasile — Ciochină, Alexe — Iancu, Covaci — Mocanu, A. Mihai — Boboc, Pometcu — Gorea, Ivan — Moraru, Zilberman — Girda (sau Vornicescu).**

Locul de disputare nu a fost încă stabilit, federația fiind în căutarea unei săli adecvate.

RETROSPECTIVĂ ȘI PERSPECTIVĂ OLIMPICĂ DE IARNĂ

Citiți în pagina a 2-a OPINIILE INVITAȚILOR NOȘTRI LA MASA ROTUNDĂ PRIVIND PROBLEMELE BIATLONULUI

RETROSPECTIVĂ ȘI PERSPECTIVĂ OLIMPICĂ DE IARNĂ

CEEA CE AU CÎȘTIGAT LA FOND, BIATLONIȘTII AU PIERDUT LA TIR

...ȘI NU NUMAI DIN CAUZA DEREGLĂRII ARMELOR

În înfruntarea distanțelor și a țintelor, în întrecerea cu schiorii altor 13 națiuni cu pretenții — se știe prea bine că cei ce nu vizau un loc fruntaș au renunțat dinainte la costisitoarea deplasare implicată de primele Jocuri Olimpice organizate în Asia — biatloniștii noștri nu au reușit să ocupe locurile pe care le sperau. Au fost aceste speranțe prea mari? Nu au ei valoarea pentru a se intercala printre primele șase ștafete și printre primii 10 alergători individuali? Nu s-au pregătit corespunzător pentru marea confruntare olimpică? Doar defecțiunile materiale sînt cauza ratărilor la trageri? A îmbătrînit echipa noastră de biatlon?

Iată cîteva întrebări — legitime — cărora relatările telegrafice din cronicile întrecerilor nu le-au putut da răspunsuri complete. Lumea schiului, lumea sportului nostru, opinia publică dorește însă precizări. Vrea să cunoască adevărul. Vrea să știe dacă nu cumva și cei ce s-au ocupat direct de pregătirea biatloniștilor, ca și noi care i-am urmărit, cît de cît, de-a lungul anilor nu le-am supraestimat posibilitățile. Sau dacă, nu cumva am subapreciat valoarea adversarilor întîlniți pe pistele de la Makomanay, necunoscîndu-i suficient, neîntîlnindu-i în ultimii ani și neavînd prea multe informații despre ei.

Pentru a putea răspunde, cît mai detaliat și mai complet la toate acestea, ziarul nostru a organizat și cu biatloniștii (antrenori și sportivi) o masă rotundă. În felul acesta am putut completa informațiile noastre; am putut adăuga cifrelor cu limbajul lor precis dar rece, părerile oamenilor, cu acel omenesc adaus de subiectiv care nu se vede în confruntarea sportivă, dar adesea hotărăște totul.

În plină discuție (de la stînga la dreapta): G. Vilmoș, C. Țiron, C. Carabela, M. Stuparu.

Foto: N. DRAGOȘ

CE A JUSTIFICAT PREZENȚA BIATLONIȘTILOR NOȘTRI LA SAPPORO

În această tînără disciplină a schiului, schiorii noștri s-au afirmat de la primele lor participări, la J.O. din 1964. G. Vilmoș ocupînd la proba individuală locul 6 (pînă astăzi cel mai bun rezultat al schiului nostru la Olimpiadele albe), principalul său atu fiind tragerea.

Cînd a început să se dispute și proba de ștafetă, deși depășiți la fond, biatloniștii noștri au reușit să se claseze — tot datorită tragerilor — printre fruntași (locul 7 la Grenoble 1968 și la C.M. 1971; locul 8 la C.M. 1970).

Ei și-au menținut această poziție pînă astăzi, fiind mereu în grupul echipelor care asaltează locurile 4—6. Cu anii, dacă numărul echipelor candidate la locurile medaliate nu s-a mărit, lupta pentru primul loc pe podium dîndu-se mereu între U.R.S.S. și Norvegia, a crescut însă simțitor numărul celor care se luptă pentru locurile 3—6 (grupa a 2-a valorică). 6—7 anul trecut la campionatele mondiale, numărul acestor echipe a ajuns să fie 10 la Sapporo. Forțele lor sînt sensibil egale, unul sau două focuri ratate despărțind medalia de bronz de locul 10. Pentru a exemplifica este suficient să amintim cîteva inversiuni făcute numai de la C.M. '71 și la J.O. '72: Polonia care a cîștigat medalia de bronz la C.M. '71 este pe locul 7 la Sapporo, în timp ce R.D. Germană s-a ridicat de la locul 10 anul trecut, la medalia olimpică de bronz. În proba individuală, rezultatele biatloniștilor noștri au fost mai puțin constante dar ei au reușit totuși să obțină, uneori, locuri care le confirmau posibilitățile. Același Vilmoș a ocupat de exemplu locul 7 la C.M. '71. De la aceste realități a pornit dezbaterea organizată de ziarul nostru

Biatloniștii noștri au progresat la fond. O dovedesc diferențele dintre campionii mondiali și olimpici și cei mai buni alergători ai noștri în cursele respective:

1969: Tihonov 1 h 17:46,2 — G. Vilmoș 1h. 23:23,6
1970: Tihonov 1 h 21:42,1 — G. Vilmoș 1h. 27:45,1
1971: Speer 1 h 16:20,2 — G. Vilmoș 1h. 21:18,0
1972: Solberg 1 h 13:55,50 — G. Vilmoș 1h. 17:52,27
Deci de la 6:03 min. în 1970 la 3:58,23

NE-AM CUNOSCUT ADVERSARII?

Prof. C. TIRON, antrenorul principal al lotului de biatlon a răspuns la această întrebare: „Adversarii de la Sapporo au fost — cu o excepție — aceiași ca la campionatele mondiale din 1971. Deci i-am cunoscut! Pe cei mai mulți nu i-am mai întîlnit între timp și nu am știut ce pregătesc (S.U.A., Anglia, Japonia). Cu toții au acordat — în vederea Jocurilor Olimpice — o atenție deosebită biatlonului, dar o surpriză reală nu a reușit decît echipa S.U.A. care, cu arme foarte bune a izbutit cea mai precisă tragere (o singură tură de penalizare) și pentru prima oară ne-a întrecut. Programul nostru de pregătire a cuprins cîteva concursuri în care trebuia să întîlnim echipele cu care ne luptam direct, dar din cauza lipsei de zăpadă, din ianuarie, nu toate aceste concursuri s-au putut disputa. Am întîlnit totuși echipele Italiei, R.D. Germane, Franței și Poloniei și rezultatele ne-au confirmat că pregătirea noastră este pe drumul cel bun. Astfel, la un concurs în Elveția, Vilmoș l-a întrecut pe Dieter Speer (R.D.G.), campionul mondial de anul trecut și a terminat foarte aproape de francezul Daniel Claudou (locul 4 la C.M. '71). Este drept că la concursul din Italia, gazdele ne-au întrecut și pe noi și pe Claudou, dar întrecerea să se claseze, în mod obișnuit, înaintea noastră. Trebuie totuși să remarcăm faptul că în ultimii ani Finlanda și Suedia au acordat o mare atenție tragerii și datorită acestui lucru au acum o valoare mai ridicată, Finlanda reușind chiar să cucerească medalia de argint la J.O.".

Cu un singur minut penalizare (ca anul trecut la „mondiale"), G. Vilmoș ar fi ocupat la Sapporo locul 9. Dar neprecizia la primele două trageri (7 minute) l-a trimis pe locul 32.

CUM A DECURS PREGĂTIREA ȘI SELECȚIA; ESTE ECHIPA NOASTRĂ PREA BĂTRÎNĂ?

Tot prof. C. TIRON ne-a expus modul în care s-a pregătit echipa noastră pentru Sapporo: „Eu consider că pregătirea a fost bună și a început la timp, antrenamentul pe zăpadă din decembrie de la Murmansk asigurîndu-ne o bază de plecare corespunzătoare. De altfel, rezultatele confirmă că biatloniștii noștri au făcut progrese la fond. Nu spectaculoase, dar 1—2 minute care ne îndreptățeau să sperăm la locuri între primii 10 la cursa individuală și între primele 6 ștafete; cu pretenții chiar pentru locul 4. De altfel, consider că la fond s-a mers bine și la Sapporo. Progresul de la fond nu s-a reflectat însă în rezultatele finale din cauza tragerilor mai slabe. Putea fi acest progres și mai mare? E greu de spus. Am lucrat în condiții mai bune ca altădată, dar desigur nu am dispus peste tot, unde ne-am dus după zăpadă, de mijloacele necesare de recuperare. Avem și niște obișnuințe din care n-am ieșit complet... Selecția nu a fost o problemă ușoară, dar s-a făcut pe indici obiectivi, între care constanța și precizia la tragere a contat mult. Printre alții a rămas acasă Gh. Gîrniță, un tînăr foarte bun.

Fără îndoială, tragerile au făcut obiectul unei pregătiri speciale, ea fiind hotărîtoare și pînă acum în rezultatele mai bune obținute de biatloniștii noștri. Am folosit un armament care pînă acum ne-a mulțumit și a dat rezultate. Totuși armele pe care le folosim de anul trecut, au dovedit o slăbiciune la mecanismul de declanșare. A apărut chiar în ajunul Olimpiadei, ne-a suprins și ne-a cauzat neplăceri. Am fost nevoiți chiar să schimbăm arma lui Fontana, în ajunul ștafetei. Ea a fost bine reglată, dar schiorul nu a avut încredere în ea, și adăugîndu-se emoțiile, a tras slab, acumulînd cele 4 ture de penalizare care au trecut ștafeta de pe locul 6 pe locul 12 la sfîrșitul schimbului doi. Pentru viitor va trebui să ne gîndim, eventual, la folosirea unor arme de calibru mic, apărute acum la Sapporo și care se dovedesc foarte precise.

În privința vîrstei echipei noastre, nu consider că ea este bătrînă. De altfel, G. Vilmoș (31 de ani) a realizat cel mai bun timp la fond și anul acesta. Și nu trebuie să uităm că norvegianul Solberg, campionul olimpic, are 35 de ani, ca și Mamatov, iar Safin (cel mai bun timp în ștafeta U.R.S.S.) are 32 de ani".

Și totuși la fond sîntem încă modești. Eliminînd, de la toți concurenții olimpici, penalizările de la tir, cel mai bun loc ocupat de schiorii noștri — la fond — ar fi fost al 27-lea (G. Vilmoș) din 53 — competitori.

MINUTELE CÎȘTIGATE LA FOND NU AU AFECTAT PRECIZIA TIRULUI? NU ERA NECESARĂ PREZENȚA UNUI ANTRENOR DE TIR PE LÎNGĂ LOTUL DE BIATLON?

La aceste probleme ne-au răspuns înșiși concurenții. GH. VILMOȘ: *„Eu am acumulat penalizările în prima parte a cursei. Deci alergarea nu m-a deranjat. Am avut un mic defect la armă (detanta) dar cred că mai mult au contat rafalele de vînt care au intervenit în poligon. Ceilalți — la individual — au tras oarecum normal, atît Vestea, cît și Fontana ratînd în mod obișnuit cîte 4—5 focuri. La ștafetă Fontana a tras cu arma mea și nu a avut încredere în ea. Cum însă nici alergarea lui nu a fost pe măsura posibilităților cred că a intervenit și altceva".*

Antrenorul M. STUPARU a ținut să precizeze: *„Tensiunea nervoasă a concurenților a fost prea mare și cred că a influențat tragerile. De altfel, micile incidente cu armele, din perioada dinaintea Jocurilor Olimpice, le-a minat încrederea".*

G. VILMOȘ: *„Cu două-trei săptămîni înainte ar fi trebuit să descel mai experimentat și mai precis trăgător (totuși cu 11 min. de penalizare în cursa individuală) a intervenit și el: „Sistemul de declanșare a armelor noastre s-a dovedit slab și a cedat mai curînd decît ne așteptam. În ceea ce mă privește, nu arma a fost de vină și nici ritmul de alergare. Am avut însă dureri foarte mari de mijloc și din cauza lor nu puteam să-mi găsesc poziția de tragere. Din această cauză am și stat foarte mult în poligon".*

În privința eventualei necesități de a exista și un antrenor de tir pe lîngă lotul de biatlon, participanții la discuție au arătat că după atîția ani de experiență, prezența lui continuă nu putea fi mai utilă.

C. TIRON: *„Atunci cînd au existat probleme deosebite am făcut apel la specialiștii tirului, care ne-au vizitat adesea. Cred însă că experiența antrenorului Stuparu, și a celor mai buni trăgători care au în spate 10 ani de biatlon (Vilmoș și Carabela) și care, în curînd, cred că vor fi antrenori de nădejde, a asigurat o bună pregătire. De altfel condițiile specifice ale tragerilor la biatlon impun ca ele să nu se deformeze și să devină o probă specializată de tir".*

G. VILMOȘ: *„Cel mai mult am fi avut poate nevoie de un armurier".*

În proba de ștafetă, pe schimburi, biatloniștii noștri au realizat — cu turele de penalizare respective — următoarele rezultate. (În paranteză locul pe care l-ar fi ocupat în schimbul respectiv).

1. N. Veștea 28:47,96 (6)
2. V. Fontana 32:19,63 (12)
3. I. Teposu 28:47,13 (5)
4. G. Vilmaș 29:35,89 (5)

În comparație, timpurile realizate de componenții echipei Norvegiei clasată pe locul 4:

1. Svendsbeget 28:23,86 (5)
2. Hoyda 29:34,80 (9)
3. Nordklid 29:41,97 (9)
4. Solberg 28:34,78 (3)

AU FOST ANTICIPĂRILE PREA OPTIMISTE?

Fără îndoială pronosticurile la marile competiții internaționale sînt tot mai dificile. Am privit, cu toții, prea optimiști posibilitățile biatloniștilor noștri?

M. STUPARU: *„De regulă cînd facem calcule pentru viitor, pornim de la premisa că biatloniștii noștri pot trage fără greșeală. Este drept că ei au reușit performanțe foarte bune la tir. Chiar anul trecut ștafeta nu a înregistrat nici o penalizare. Dacă această performanță ar fi fost reeditată la Sapporo, am fi putut cîștiga medalia de bronz. Doar cu două ture penalizare am fi fost pe locul 5."*

Întrecerea olimpică a fost tensionată de dură încît nici o echipă nu a terminat cursa fără penalizări. Iată de ce cred că în viitor calculele pe care ne bazăm cînd facem pronosticuri trebuie să includă și 2—3 minute de penalizare. Experiența ne arată că, de regulă, ele intervin fie dintr-un motiv, fie din altul. De asemenea, cred că trebuie să acordăm o mai mare atenție pregătirii psihologice. În această dificilă probă, cu răsturnări de situații de la o tragere la alta, de multe ori ea este hotărîtoare".

ȘI TOTUȘI BIATLONUL ARE PERSPECTIVE

Perspectivele acestei discipline sportive, cu profund caracter aplicativ, au fost desigur și ele discutate. Iată cîteva păreri:

N. BURCHI (antrenorul singurei secții de juniori specializată pentru biatlon): „De cîțiva ani clubul nostru S.B.C. Sinaia se ocupă de juniori. Această probă dificilă și capricioasă care este biatlonul ne pune multe probleme. În general, obligă să privim cu aceeași grijă pregătirea la fond și la tragere. Avem o experiență care bine valorificată ne poate aduce rezultate bune. Cred că anul acesta pregătirea tîrului a avut slăbiciuni. De asemenea, cred că trebuie urmărită mai atent recuperarea și efectuată la nivelul cerințelor actuale".

Prof. PETRE FOCȘENEANU (secretarul F.R.S.B.) a arătat, în final, că datorită condițiilor materiale pretențioase și costisitoare, biatlonul s-a dezvoltat pe o arie restrînsă. „Avem doar două cluburi și un singur poligon corespunzător, pregătirea pentru concursurile internaționale putîndu-se efectua corespunzător doar în cadrul lotului. Este nevoie, pe de o parte, să fie întărite secțiile de bază ale seniorilor, pe de altă parte, extinsă activitatea secțiilor de juniori. Viitorul biatlonului depinde foarte mult de colaborarea cu U.T.C. și Ministerul Educației și Învățămîntului. Ea există acum mai mult în vorbe. Dar trebuie să devină o realitate.

Federația a acordat biatlonului toată grija, dar nu poate suplini total pregătirea inferioară care se face la cluburi. În viitorul apropiat este greu să ne gîndim la medalii pentru biatloniștii noștri. Pentru locurile 4—7 ne putem însă lupta și putem să le obținem, dacă nu neglijăm nici un amănunt în pregătire și, în special, tirul.

*

Discuțiile s-au oprit aici. Toți participanții, sportivi, antrenori, profesori care au contribuit într-un fel sau altul la dezvoltarea acestui sport, s-au arătat gata să-și continue cu aceeași seriozitate și aplicație munca pentru progresul general al acestei discipline frumoase și utile. Ei au convingerea că doar fapte mărunte au împiedicat pe biatloniștii noștri să-și materializeze în clasamente valoarea actuală. Dar mai ales ei sînt convinși că acest sport poate încă progresa.

Cum se schimbă locurile în ierarhia biatlonului o dovedesc clasamentele următoare ale ștafetelor:

C.M. 1971	J.O. 1972
1. U.R.S.S.	1. U.R.S.S.
2. Norvegia	2. Finlanda
3. Polonia	3. R.D.G.
4. Finlanda	4. Norvegia
5. Italia	5. Suedia
6. Suedia	6. S.U.A.
7. România	7. Polonia
8. Japonia	8. Japonia
9. Franța	9. România
10. R. D. G.	10. Italia

„CUPA CONSTRUCTORUL" = 0!

Duminică dimineața, spre cunoscutul stadion Constructorul din Capitală, pe o vreme îmbietoare, se îndreptau zeci de cicliști. Animație explicabilă, deoarece în această zi se organiza a doua competiție de ciclocros a anului, dotată cu „Cupa Constructorul". În scurtă vreme, pe stadion s-au adunat circa 100 cicliști — care urmau să participe la întrecerile celor 4 categorii: turism, semicurse, juniori, seniori — arbitri, antrenori (Gociman, Dede Negoescu ș.a.), oficiali de la clubul organizator și mulți spectatori.

La ora 9,15, cicliștii au început încălzirea, iar spectatorii să facă pronosticuri. Numai că întrecerile pentru „Cupa Constructorul" nu mai începeau. S-a aflat și motivul: nu venise doctorul și o astfel de cursă nu putea începe nicicum fără asistență medicală. În zadar au tot așteptat cei prezenți începerea cursei, „pîndind" poarta stadionului pe care sperau să vină un medic.

Era ora 10,40, cînd organizatorii au dat startul... spre casă. Din lipsă de medic, cursa se contramandase. Din vina clubului Constructorul care, de necrezut, n-a fost capabil să asigure asistența medicală unei curse, anunțată cu surle și trîmbițe.

M. FR.

SEZONUL DE MOTOCROS N-A ÎNCEPUT, DAR ACTELE DE INDISCIPLINĂ AU APĂRUT

După cum am anunțat, alergătorii de dirt-track și motocros au început pregătirile în vederea preliminariilor C.M. și, respectiv, ale „Cupei Dunării", competiții programate a se desfășura în următoarele două luni. În vederea acestor importante confruntări internaționale, specialiștii forului nostru de resort au selecționat, pe baza comportării avute în sezonul trecut, o serie de alergători creditați cu rezultate care îi recomandau în echipele naționale. Pînă aici toate bune și la locul lor. Cînd a venit însă timpul ca selecționabilii să aplice programul de instruire indicat de tehnicienii federației pentru etapa actuală au apărut, surprinzător, unele acte de indisciplină. Campionul național, Ștefan Chițu (Poiana Cîmpina), crezînd că nu mai are nimic de învățat s-a abătut, în repetate rînduri, de la program. Constantin Goran (Poiana Cîmpina) și Francisc Szinte (Locomotiva Ploiești) au părăsit pur și simplu locul de antrenament, iar Cristian Dovidș (Metalul Buc.) nici n-a dat curs, din motive care nu sînt încă bine cunoscute, invitației de a se prezenta la pregătire. Ca primă măsură, ei au fost excluși din lotul republican de motocros, urmînd ca atitudinea lor să fie analizată în biroul federal.

Tr. ANDRONACHE

...A FOST CONCEDIAT ANTRENORUL DE HOCHEI LUDOVIC PUȘKAȘ?

La 23 februarie 1972, antrenorul de hochei al echipei Avîntul Miercurea Ciuc, **Ludovic Puskas,** primea următoarea adresă (cu nr. 15 și datată... 9 februarie 1972) din partea asociației sportive a cărei echipă o pregătește de aproape doi ani.

„Conducerea asociației sportive „Avîntul" M. Ciuc, analizînd activitatea echipei de hochei din categoria A, condusă de dv., respectiv antrenată de dv., apreciază că, în ultima perioadă, ea nu a desfășurat o activitate corespunzătoare, pentru care personal dv. sînteți răspunzător. Pe baza celor de mai sus, cu data de 10 februarie, sînteți eliberat din funcția de antrenor, neavînd nici contract încheiat, deci nu mai avem nevoie de serviciile dv.". Semnează: președintele asociației, Gereb Ștefan.

Această „scrisoare" necesită cîteva completări:

1. Conducerea asociației sportive Avîntul Miercurea Ciuc NU A ȚINUT NICI UN FEL DE ȘEDINȚĂ în care să se fi ANALIZAT ACTIVITATEA ECHIPEI DE HOCHEI;

2. Antrenorul Puskas este concediat **fără avizul federației, fără să se fi stat măcar un minut de vorbă cu el,** după ce la sfîrșitul anului trecut activitatea sa fusese apreciată **ca FOARTE BUNĂ;**

3. De serviciile sale nu mai este nevoie cînd: **a) echipa Avîntul ocupă locul III în clasament, după Steaua și Dinamo, învingînd în ultimele două jocuri pe principala sa contracandidată la medaliile de bronz, Agronomia Cluj; b) ea dă (cifră record) OPT jucători loturilor naționale (A, tineret și juniori); c) după un foarte fructuos turneu internațional în Polonia; d) cînd biroul federal, apreciind calitățile profesionale ale lui Ludovic Puskas, îl cooptează ca antrenor al lotului de tineret!**

Este, așadar, ceva putred... în măsura luată de președintele asociației sportive Avîntul Miercurea Ciuc. Vom adăuga că Puskas are calificarea de profesor de educație fizică, deține titlul de maestru al sportului, a fost de nouă ori campion al țării cu echipa Steaua și de nenumărate ori portar al naționalei. Conduita sa morală este ireproșabilă, antrenorul fiind cunoscut ca un om intransigent, integru și mare dușman al alcoolului și al vieții nesportive. Se pare — oricît de paradoxal ar fi — că tocmai aceste calități au determinat „mazilirea" sa. Puskas nefiind de acord cu o serie de atitudini neprincipiale pe care le-au manifestat unii tovarăși din consiliul asociației (chefuri cu jucătorii și altele...).

Nutrim speranța că în acest caz nebulos se va face cît mai curînd lumină!

V. CH.

DUMINICĂ SE ALCĂTUIEȘTE ECHIPA DE CICLISM A ROMÂNIEI PENTRU „TURUL ALGERIEI"

Duminică dimineața, rutierii participă la o nouă întrecere de fond. Organizată de F.R.C., cursa se va desfășura pe ruta București — Ploiești (varianta Buftea), 70 km, cu startul și sosirea la km 7 (în apropierea aeroportului Băneasa).

Cursa de duminică reprezintă ultimul test pentru formarea echipei României care va participa la „Turul Algeriei". Au rămas în discuție 8 alergători — **Vasile Burlacu** (Olimpia), **Alex. Sofronie** (Dinamo), **Vasile Selejan** (Dinamo), **Ștefan Suciu** (Dezrobirea Brașov), **Andrei Suciu** (Dezrobirea Brașov), **Nicolae Andronache** (Metalul Ploiești), **Constantin Ciocan** (Dinamo) și **Ștefan Szekely** (C.S.M. Cluj) — din care va fi alcătuită formația de 6 pentru această primă întrecere internațională a anului.

CONCURS REPUBLICAN DE CROS, DUMINICĂ ÎN CAPITALĂ

Duminică dimineața se desfășoară concursul republican de cros, cu caracter de selecție, în vederea alcătuirii lotului național pentru Crosul Balcanic (Atena, 19 martie). Pe traseul ales în parcul situat vizavi de Liceul Gh. Șincai din Capitală se vor întrece sute de concurenți din Cluj, Craiova, Roman, Cîmpulung Muscel, Galați, Botoșani, Pitești, Reșița, Focșani, Oradea, Sibiu, Brașov, Brăila, Timișoara, Iași și, bineînțeles, din București.

F.R.A. a alcătuit un program bogat. În cadrul căruia sînt prevăzute probe pentru seniori (10 000 m), seniore (2 000 m), tineret (6 000 m), juniori (4 000 m) și junioare (1 000 m). Tehnicienii federației vor fi prezenți pentru a urmări evoluția participanților și, firește, pentru a reține numele celor mai buni dintre ei. După disputarea crosului republican vor fi comunicate loturile naționale pentru Crosul Balcanic.

O veste de ultim moment: federația de atletism din Italia a înscris la crosul de duminică doi concurenți pentru a le verifica potențialul. Este vorba de Franco Fava și Renato Martini.

Primul start se va da la ora 10.

AZI ȘI MÎINE, CONCURSUL INTERNAȚIONAL „CUPA DINAMO" LA SCHI

Pîrtiile Postăvarului găzduiesc astăzi și mîine întrecerile internaționale de schi, dotate cu „Cupa Dinamo". Inițial, erau prevăzute o cursă de slalom uriaș și una de slalom special, dar, din cauza lipsei de zăpadă, vor avea loc două probe de „special", ambele pe Kantzel. La concurs iau parte doi schiori din Austria și patru din Cehoslovacia.

Pentru reprezentanții cluburilor din România, disputa constituie un prilej de verificare a posibilităților în compania unor adversari din țări cu tradiție în acest sport și, în același timp, o ultimă selecție înaintea participării la campionatul balcanic (4—5 martie, la Borovet, în Bulgaria) și pentru „Cupa Kapaonik" (4—5 martie, în Iugoslavia). Primii vizați pentru selecționare sînt: D. Cristea, V. Brenci, D. Munteanu, Gh. Vulpe, C. Văideanu, I. Bobiț la seniori, M. Burchi, Al. Manta, Gr. Petre, Gh. Bucur la juniori.

Menționăm că seniorii și juniorii vor parcurge același traseu, clasamentul fiind comun pentru ambele categorii de concurenți.

O NOUĂ ETAPĂ ÎN CAMPIONATUL REPUBLICAN PE ECHIPE LA TENIS DE MASĂ

Azi și mîine sînt programate noi întreceri în cadrul campionatului republican de tenis de masă. Partidele se vor disputa astfel: **simbătă, băieți:** Politehnica București — Voința București (sala Progresul, de la ora 17); **fete:** Rapid Brașov — Spartac I București,

Duminică, băieți: Politehnica București — C.S.M. Cluj (sala Progresul, de la ora 9), Voința Cluj — Comerțul Tg. Mureș, Voința Brașov — Locomotiva București, Voința Arad — C.S.M. Iași, **fete:** Rapid Brașov — Spartac II București.

POLITEHNICA BUCUREȘTI — DINAMO, DERBYUL ETAPEI LA BASCHET

Și săptămîna aceasta divizia de baschet programează întreceri ale căror rezultate vor avea consecințe importante asupra poziției echipelor în clasamente. În prim plan se situează meciul Politehnica București — Dinamo, formații antrenate direct în lupta pentru titlu. Iată, însă, programul complet al etapei:

Masculin, etapa a XIII-a (între paranteze, rezultatele din tur): Politehnica București — Dinamo (73—91), Rapid — Steaua (62—73), I.E.F.S. — I.C.H.F. (56—53), Voința București — Mureșul Tg. Mureș (78—87), Politehnica Cluj — Universitatea Timișoara 77—100 (24—45), Universitatea Cluj — Politehnica Galați (76—84).

Feminin etapa a XI-a: Voința Brașov — A.S. Armata Cluj (62—76), Sănătatea Satu Mare — Universitatea Iași (48—52), Constructorul București — I.E.F.S. (51—70), Universitatea Timișoara — Politehnica București (46—93), Crișul Oradea — Rapid (47—75).

ȘTIRI • REZULTATE • ȘTIRI • REZULTATE • ȘTIRI • REZULTATE

ÎN ATENȚIA DEȚINĂTORILOR DE AUTOVEHICULE

(PERSOANE FIZICE ȘI JURIDICE)

Așa cum s-a anunțat anterior, Decretul nr. 471/1971 prin care s-a introdus asigurarea prin efectul legii de răspundere civilă pentru pagubele produse prin accidente de autovehicule, intră în vigoare la data de 26 februarie 1972. Ca urmare, asigurările facultative de răspundere civilă auto existente și-au încetat valabilitatea pe data de 25 februarie 1972, orele 24.

Primele de asigurare plătite la aceste asigurări, aferente perioadei de după această dată, vor fi virate de ADAS în contul celor datorate pe anul 1972 la asigurarea prin efectul legii de răspundere civilă auto, cei în cauză urmînd a achita numai diferențele pînă la completarea cuantumului primei de asigurare, prevăzută pentru anul în curs.

Relații suplimentare se obțin de la unitățile ADAS și administrațiile financiare.

ADMINISTRAȚIA ASIGURĂRILOR DE STAT

Unde mergem

SIMBATA

ATLETISM: **Sala „23 August"**, de la ora 16: Concursul internațional „Cupa de Cristal".

BASCHET: **Sala Constructorul**, de la ora 17,30: Constructorul — I.E.F.S. (A. f); **Sala Giulești**, de la ora 17: I.E.F.S. II — Progresul (B.f), Rapid — Steaua (A. m), Olimpia — Voința București (B. f); **sala Progresul**, de la ora 17: Universitatea — Arhitectura (B. f), Universitatea — Voința Ploiești (B. m), Progresul — Academia Militară (B. m).

BOX: **Sala Dinamo**, de la ora 18: gală de verificare a lotului de tineret.

FOTBAL: **Teren Ghencea**, ora 15,30: Steaua — Jiul; **teren Voința**, ora 15,30: Voința Buc. — Carpați Sinaia.

LUPTE: **Sala Floreasca**, de la ora 16,30, etapa finală a campionatului municipiului București la greco-romane, seniori.

POPICE: **Arena Gloria**, de la ora 16: Gloria București — Petrolul Băicoi; **arena Rapid**, de la ora 16: Rapid — Laromet; **arena Constructorul**, de la ora 16: Constructorul — Voința Constanța — meciuri în cadrul campionatului diviziei A, feminin.

RUGBY: **Teren Ghencea**, ora 16: Steaua — Rapid, partidă în cadrul „Cupei de iarnă".

SCRIMĂ: **Sala Floreasca II**, de la ora 8: întreceri în cadrul campionatului diviziei A, echipe.

TENIS DE MASĂ: **Sala de la stadionul Republicii**, de la orele 9 și 16: „Cupa Școlilor sportive".

VOLEI: **Sala Constructorul**, ora 19: Constructorul — Rapid (A. f); **sala Institutului Pedagogic**, de la ora 17: Spartac Buc. — A.S.E. Buc. (B. f), Universitatea Buc. — Flacăra roșie Buc. (B. f).

DUMINICĂ

ATLETISM: **Sala „23 August"**, de la ora 16: Concursul internațional „Cupa de Cristal".

BASCHET: **Sala Floreasca**, de la ora 9: Voința — Mureșul (A. m), I.E.F.S. — I.C.H.F. (A. m), Politehnica — Dinamo (A. m).

BOX: **Sala uzinelor Semănătoarea**, de la ora 10: meciuri în cadrul campionatului de juniori (faza pe municipiu).

FOTBAL: **Teren Ghencea**, ora 9,30: România A (juniori) — Unirea Tricolor Buc.; ora 11: România B (juniori) — Steaua (tineret-rezerve); **stadionul Giulești**, ora 11: Rapid (tineret-rezerve) — Dunărea Giurgiu.

LUPTE: **Sala Steaua (calea Plevnei)**, de la ora 9, finala campionatului municipiului București la greco-romane, seniori.

POPICE: **Arena Rapid**, de la ora 8: Rapid — Constructorul Galați; **arena Gloria**, de la ora 8: Gloria — Rafinăria Teleajen — meciuri în cadrul campionatului diviziei A, masculin.

RUGBY: **Teren Tineretului IV**, ora 10: Lotul de juniori — Vulcan; **teren Olimpia**, ora 10: Gloria — Olimpia, partide contînd pentru „Cupa de iarnă".

SCRIMĂ: **Sala Floreasca II**, de la ora 8: întreceri în cadrul campionatului diviziei A, echipe.

TENIS DE MASĂ: **Sala de la stadionul Republicii**, de la ora 9 și „Cupa Școlilor sportive".

VOLEI: **Sala Giulești**, de la ora 8: Voința Buc. — Electra Buc. (B. m), Rapid — Șc. sp. 1 (J. f), C. P. București — Penicilina Iași (A. f), Medicina — Aurora (B. m); **sala Progresul**, de la ora 8,30: I.T.B. — Orizontul Bacău (B. f), Confecția Buc. — Politehnica Galați (B. f), Progresul Buc. — Voința Constanța (B. f).

fotbal

O ECHIPĂ FĂRĂ COORDONATOR = UN TRUP FĂRĂ CAP

...Privind miercuri după-amiază amicalul Steaua — Farul, mi-am adus aminte de una din observațiile, subliniate, cu care s-a întors, de curînd, antrenorul inginer Mircea Dridea din stagiul de schimb de experiență efectuat în rîndul cîtorva cluburi din R.F. a Germaniei. Spuneam fostul internațional ploieștean **„toate echipele pe care le-am urmărit beneficiază de aportul cîte unui jucător coordonator de clasă, care impune o linie, un stil de joc, uneori chiar o anumită culoare an samblului pe care-l dirijează."**

Veți spune, poate, că „descoperirea" nu are nimic extraordinar, ba, dimpotrivă, este destul de comună...

De ce comună? Pentru că este firesc („și obligatoriu" — ar zice, probabil, teoreticienii) ca orice echipă să aibă un coordonator de valoare, un așa-zis „șef de orchestră", după cum l-au botezat, metaforic, cronicarii imaginativi.

Asistînd la jocul Steaua — Farul, mi-am reamintit vorbele antrenorului petrolist, șocat de o izbitoare evidență: **nici una din cele două echipe pe care le priveam nu avea un autentic coordonator de joc!**

Cunoscînd această suferință comună celor două formații încă din timpul turului actualului campionat, în care le-am văzut evoluînd separat în diferite meciuri, recenta lor prezentare pe aceeași scenă a scos parcă mai mult în relief marea lor lacună.

Două echipe cu nume în soccerul nostru — fără coordonator de joc.

Privind jocul Stelei, asistată miercuri de către antrenorul secund Constantin, nu puteai să nu te gîndești că această echipă duce lipsa unui coordonator din clipa retragerii tocmai a jucătorului... Constantin.

De partea cealaltă, Farul acuza lipsa coordonatorului Badea, echipa constănțeană resimțind în ultima jumătate de an o absență de care, întîmplător, suferă de mai mulți ani și echipa lui Dridea, Petrolul, rămasă — prin plecarea aceluiași Badea! — fără conducător de joc.

Aceste coincidențe binecunoscute de către toți amatorii de fotbal din țara noastră nu fac decît să sublinieze situația că în campionatul nostru coordonatorii de joc de certă valoare sînt o rară avis. Efectele se văd. Nu întîmplător, auzim adesea ori vorbindu-se despre jocul NECRISTALIZAT al unora dintre echipele noastre. Respectivele echipe sînt tocmai acelea care n-au un coordonator de joc.

Oricît de preceput ar fi un antrenor, el are nevoie — în teren — de un jucător care SĂ-L REPREZINTE, care să hotărască și eventual să reprofileze tactic, în funcție de surprizele oferite de adversar, evoluția echipei.

Neexistînd time-out-uri, ca la alte jocuri, coordonatorul unei echipe de fotbal poartă, la fiecare meci, vrînd-nevrînd responsabilitatea unei reprize.

Ni se întîmplă adesea să remarcăm că întregul joc al unei echipe TRECE, invariabil, pe la același om. **Dobrin,** la F.C. Argeș; **Radu Nunweiller,** la Dinamo, **Dumitru,** la Rapid; **Pescaru,** la Steagul roșu; sau, evocînd echipe reprezentative, **Rivera** — Italia, **Boby Charlton** — Anglia, **Overath** — R.F. a Germaniei, **Gerson** — Brazilia etc.

Toate, sau aproape toate mingile îl CAUTĂ pe acel fotbalist de concepție care structurează întreaga arhitectură a jocului echipei sale. De la el, mingile pleacă IN FOLOSUL coechipierilor, puși, de regulă, de o manieră superioară în valoare de acest dispecerat inteligent, care creează ocazii și oferă balonul în condiții cît mai favorabile de joc.

Oricît de echilibrate s-ar prezenta diferitele compartimente de joc ale unei echipe, absența coordonatorului este sinonimă, prin semnificații, cu absența capului de la un trup cu membre puternice.

Acestea fiind zise — la o temă discutată nici prima și sîntem siguri, nici ultima oară, actualitatea ei revendicînd așteptate soluții — ne întrebăm, printre altele, cu legitimă curiozitate: **oare cînd va apare la Steaua un jucător coordonator de „tip Constantin", produs de antrenorul Constantin?**

Marius POPESCU

MARIO CORSO

RADU NUNWEILLER
trei renumiți coordonatori de joc

ALLAN BALL

LOTUL REPREZENTATIV S-A ÎNAPOIAT IERI ÎN ȚARĂ

Ieri după-amiază s-a înapoiat în Capitală, pe calea aerului, venind de la Atena (punctul terminus al turneului turco-grec) lotul reprezentativ al țării noastre. Jucătorii Lupescu și Dumitru nu s-au întors încă, ei alăturîndu-se echipei Rapid care, după cum se știe, se află în turneu de pregătire în Grecia.

Componenții lotului au fost întîmpinați pe aeroport de reprezentanți ai F.R. Fotbal, rude și prieteni.

A. S. A. TG. MUREȘ VICTORIOASĂ ÎN AL TREILEA MECI DIN ALBANIA

TIRANA, 25 (prin telefon). Miercuri după-amiază, în fața a 18 000 de spectatori, pe frumosul stadion din orașul Korça, **A.S.A. Tg. Mureș** a întîlnit formația locală **Skenderbeu** din prima divizie a campionatului Albaniei.

Fotbaliștii mureșeni, din rîndul cărora s-au remarcat Lucaci, Czako, Hajnal și Nagel, au reușit un joc valoros, cîștigînd cu 2—1 (2—0), datorită golurilor realizate de **Hajnal** (min 28) și **Szöllösy** (min. 29). Pentru gazde a înscris **Vaso** (min 81).

Meciul a fost transmis în întregime de Radio Tirana, iar a doua zi după joc, ziarele au avut cuvinte elogioase la adresa echipei românești.

A.S.A. își încheie turneul duminică, la Tirana, cînd va întîlni selecționata orașului (care în bună măsură se confundă cu echipa națională), iar luni pleacă spre țară.

MIINE ARE LOC O CONSFĂTUIRE A ARBITRILOR

Mîine dimineață, la ora 8,30, în sala de ședințe a C.N.E.F.S., are loc obișnuita consfătuire a arbitrilor din loturile divizionare A și B, dinaintea reluării activității competiționale.

Cu acest prilej, va fi prezentată o informare pe marginea activității de arbitraj în turul campionatului și vor fi luate în discuție o serie de probleme tehnice și organizatorice, menite să contribuie la îmbunătățirea arbitrajului, la meciurile din retur.

La această consfătuire vor participa peste 200 de arbitri.

REINTILNIRE CU POLLAK

Vi-l amintiți, desigur, pe Pollak, fotbalistul cehoslovac care în dramaticul meci din toamnă, România — Cehoslovacia, a tins, prin calitatea jocului prestat, să egaleze... gloria lui Dobrin? Atunci, în meciul acela de mare miză, noi nu prea l-am iubit pe Pollak, pentru că el potența evident capacitatea echipei sale, deși în sinea noastră i-am recunoscut strălucirea tehnică și rafinamentul tactic.

Pollak joacă în echipa V.S.S. Kosice, lideră în campionatul cehoslovac. Acum cîteva zile, la Cluj, cînd formația sa a pășit în arenă pentru a înfrunta „Universitatea", spectatorii au avut aplauze mai multe și mai calde pentru fotbalistul acela plesuv, cu tricoul nr. 9. Purtătorul lui era Pollak în persoană. După meci i-am solicitat un interviu.

— Opinia publică din țara noastră vă consideră cel mai dotat jucător cehoslovac, judecîndu-vă după superioritatea certă asupra coechipierilor în meciul România — Cehoslovacia, vizionat de o țară întreagă. Totuși, în ancheta clasică de sfîrșit de an, în Cehoslovacia nu figurați pe locul întîi.

— E adevărat, eu m-am clasat al treilea, pentru că un criteriu ferm în stabilirea punctajului îl reprezintă, la noi, continuitatea în joc. Or, eu am fost accidentat serios și scos practic din competiție vreme de cinci etape. Ziariștii și antrenorii care au votat au ținut seama de această absență.

— Credeți că se poate vorbi de un pas pe loc sau de un regres al fotbalului cehoslovac?

— Cota valorică a unui fotbal național se măsoară prin rezultatele internaționale. După C.M. din Mexic, fotbalul nostru a fost zguduit de frămîntări interne, care au trimis pe tușă pe cei mai buni jucători, în meciul cu Finlanda, din calificările în campionatul Europei. 1—1 acela pe teren propriu s-a răzbunat în cele din urmă, diminuîndu-ne șansele de promovare.

— Numiți-i pe cei mai buni fotbaliști pe care i-ați văzut.

— Pele și Bobby Charlton (Pollak zîmbește apoi brusc). **Toată lumea spune că eu aș semăna cu celebrul internațional englez. Comparația mă flatează într-un fel, dar eu vreau să evadez din umbra lui Bobby și pentru a evita orice confuzie posibilă... iată, de două luni mi-am lăsat mustață...**

Cu gest reflex, Pollak își mîngîie mustața roșcovană și rîde cu un aer timid.

Felicitări cititorilor ziarului „Sportul" și satisfacții mari la lectura unor vești îmbucurătoare
POLLAK

— Cîți ani aveți și care vă este palmaresul?

— Am 24 de ani. Am fost selecționat de opt ori în echipa națională de juniori, de șase ori în cea de tineret și de 12 ori în prima reprezentativă a țării.

— Credeți că V.S.S. Kosice va fi noua campioană a Cehoslovaciei?

— Greu de spus. Noi vom face

La sfîrșit

MECIURI

● Mai avem doar o săptămînă pînă la reluarea sezonului competițional oficial, cînd divizionarele A și celelalte 16 echipe din diviziile B și C, calificate din etapele anterioare, se vor întrece în „16"-imile Cupei României. În această ultimă fază a pregătirilor echipelor vor susține azi și mîine noi jocuri de verificare.

● În Capitală vor avea loc mai multe partide. Azi, pe terenul Ghencea, de la ora 15,30, se vor întîlni două divizionare A: **Steaua** și **Jiul**. Mîine se vor disputa alte meciuri. Primele două, de fapt teste ale lotului de juniori U.E.F.A., sînt găzduite de terenul Ghencea, de la ora 9,30. În deschidere, **România A** va avea ca parteneră divizionara C **Unirea Tricolor București**, iar de la ora 11 **România B** va juca cu formația de **tineret-rezerve Steaua**. Un alt joc se va desfășura pe stadionul Giulești, de la ora 11, între **„cadeții" Rapidului** și divizionara B **Dunărea Giurgiu**.

● La Craiova, va evolua **Spar-**

Tineretul - înfăptuitorul speranțelor

(Urmare din pag. 1)

rirea temeliilor pe care urma să se construiască noua societate, cea socialistă. Faptele lor au constituit de-a lungul anilor pilde vii de dăruire luptei, de trăire militantă a vieții, de cutezanță și dîrzenie.

Este un titlu de mîndrie pentru generațiile tinere de astăzi că în documentele de partid, secretarul general al partidului, tovarășul **Nicolae Ceaușescu**, apreciază că în tot ce s-a înfăptuit în țara noastră în anii construcției socialiste, în toate marile succese obținute în industrie, pe ogoare, în școli, universități, în institute de știință și cultură sînt încorporate hărnicia, dăruirea și entuziasmul tinerei generații. Îndeplinindu-și cu cinste și abnegație rolul de ajutor de încredere al partidului în educația comunistă a tinerei generații, în mobilizarea întregului tineret la eforturile poporului nostru pentru înfăptuirea sarcinilor trasate de partid, de Congresul al X-lea al P.C.R., uteciștii au fost prezenți pretutindeni unde s-a dus lupta, pe fronturi largi, pentru dezvoltarea industriei, agriculturii, științei, artei și culturii, pentru ridicarea continuă a nivelului de trai al oamenilor muncii, pentru progresul vieții spirituale și materiale a patriei socialiste. Să ne gîndim numai la cîte uzine, cîte mari obiective industriale, economice și social-culturale, cîte șantiere nu s-au născut și nu și-au durat viața sub zodia muncii entuziaste a tineretului. În momentul de față, în dorința de a întîmpina marea aniversare cu succese remarcabile în muncă, întregul tineret al țării, condus de partid, mobilizat de organele și organizațiile U.T.C. înscrie o participare activă, notabilă, cu un randament maxim, pe șantierele construcției societății socialiste multilateral dezvoltate. În cartea de onoare a întrecerii socialiste, tinerii consemnează, zi de zi, fapte uluitoare prin valoarea și semnificația lor. Se deschid mereu noi șantiere ale muncii patriotice, șantiere ale tineretii, formă de manifestare a dragostei față de patria socialistă. Iată forța adevărată a luptei și capacității creatoare a tineretii nedezmințite. Uteciștii, schimbul de aur al țării, uteciștii — schimbul de mîine al partidului — sînt formule intrate în limbajul obișnuit tocmai pentru că asemenea adevăruri au o impresionantă acoperire în fapte de muncă, în fapte de viață. Încrezători, neclintiți în viitorul lor fericit, uteciștii se angajează trup și suflet față de Partidul Comunist Român, ca uniți prin aceleași idealuri, gînduri de bine și sentimente patriotice, prin munca rodnic înfrățită, români, maghiari, germani și de alte naționalități să nu precupețească nici un efort pentru a traduce în viață, cu consecvență și hotărîre nestrămutată, politica partidului nostru, istoricele sarcini trasate de Congresul al X-lea. Partidul nostru întrezărește în tineretul țării, în U.T.C., nu numai un continuator demn al aspirațiilor unei țări, al unui popor aprig încercat de-a lungul existenței sale, ci vede în el, zi de zi, ceas de ceas, un vajnic înfăptuitor al tuturor speranțelor de azi și de mîine.

PLENARA COMITETULUI FEDERAȚIEI DE HANDBAL

Astăzi, la sediul C.N.E.F.S. din str. Vasile Conta nr. 16, va avea loc, începînd de la ora 16, în sala de la etajul VIII, plenara Comitetului federației de handbal. Cu acest prilej se va prezenta darea de seamă a activității pe anul 1971 și se vor supune spre discuție și aprobare proiectele de buget și de calendar pe anul 1972. Vor lua parte, membrii Comitetului și Biroul Federal, activiști ai comisiilor județene, antrenori și arbitri din întreaga țară.

SPORTUL VRÎNCEAN PE CALEA AFIRMĂRII

(Urmare din pag. 1)

O interesantă pledoarie în favoarea practicării de către elevi a orientării turistice a susținut-o prof. **Emil Giurgea**, care a arătat că **această utilă disciplină sportivă nu se bucură de sprijinul cuvenit în școli.**

Pentru **îmbunătățirea propagandei sportive și atragerea cît mai multor tineri pe stadioane,** propuneri interesante au formulat tovarășii **Constantin Bucan,** șeful Comisiei sport, turism și pregătire militară a Comitetului județean U.T.C., **Sandu Părolu,** șeful Comisiei sport și turism a Consiliului sindical județean, și **Zigmund Lupu,** prof. la liceul „Unirea".

Subliniind faptul că dezvoltarea mai susținută a activității sportive (fie ea de masă, fie de performanță) este dependentă, în mare măsură, de creșterea corespunzătoare a bazei materiale, ca și a efectivului de cadre tehnice, participanții la plenară au acordat un larg spațiu în dezbaterii diferitelor aspecte ale acestor probleme deosebit de actuale.

După cum s-a menționat, anul trecut au fost date în folosință cîteva importante obiective de interes general, printre ele figurînd **sala de atletism** și **arena de popice cu patru piste din Focșani.** De asemenea, **au fost bitumi nate 14 terenuri de handbal, volei, tenis și baschet, s-a încheiat amenajarea plajei „Putna"** (cu o capacitate de 3 000—3 500 locuri) pentru populația municipiului Focșani. Tot în 1971, răspunsul dat de județul Vrancea la **chemarea** județului Galați a stimulat numeroase inițiative locale pentru amenajarea și reamenajarea de baze sportive în **orașele Adjud și Odobești, în comunele Tătăranu și Urechești.**

Cu toate acestea, situația bazei materiale a sportului din județul Vrancea continuă să rămînă nesatisfăcătoare. Puține asociații din întreprinderi și instituții, din școli și de la sate au baze proprii cît de cît corespunzătoare, celelalte apelînd la bazele existente de interes municipal sau orășenesc, care **nici ele nu pot face față solicitărilor,** mai ales în perioada de iarnă.

Situația bazei materiale s-ar putea, desigur, îmbunătăți simțitor dacă, pe lîngă investițiile de la centru (din partea C.N.E.F.S. și a U.G.S.R.) și cele ale unor consilii populare, **ar exista mai multă inițiativă locală.** Dar, așa cum s-a relevat și în plenară, din acest punct de vedere **în multe locuri din județul Vrancea se acționează foarte lent. Inițiative valoroase de felul celor de la liceul din Vidra și Școala generală din Adjud au rămas exemple izolate, majoritatea conducerilor de școli dovedind inerție, neîntreprinzînd nici o acțiune mai energică, așteptînd obținerea unor fonduri din afară.** Din cauza acestui imobilism de neînțeles, pînă și curțile unor școli, în care s-ar putea face sport, au ajuns într-o stare igienică necorespunzătoare. La rîndul lor, **conducerile administrative ale întreprinderilor și instituțiilor, ca și comitetele sindicatelor nu se preocupă în măsură suficientă de valorificarea posibilităților pe care le oferă prevederile legale actuale pentru sprijinirea dezvoltării bazei materiale a sportului.**

Lipsa de inițiativă se manifestă evident și în mediul rural, unde prin destule locuri consiliile populare comunale și conducerile cooperativelor agricole de producție **nu dovedesc interes față de nevoile asociațiilor sportive,** iar **organizațiile U.T.C. nu mobilizează în suficientă măsură tineretul la munca patriotică pentru amenajarea de terenuri destinate sportului.**

Pe de altă parte, așa cum foarte just a făcut observația în plenară tov. **Ion Vasiliu,** președintele C.O.E.F.S. Adjud, apare de neînțeles atitudinea celor ce au lăsat în anul trecut întrecerea pentru amenajarea celei mai frumoase baze sportive, dar **care au uitat pe parcurs de ea, lăsînd-o baltă, neurmărindu-i efectele.**

Pentru remedierea acestor stări negative de lucruri și impulsionarea acțiunilor de amenajare a bazelor sportive, **Consiliul popular județean a întreprins recent o acțiune demnă de toată lauda,** la care s-a referit în cuvîntul său și tovarășul **Ioan Deciu,** vicepreședinte al acestui for. În urma solicitării, forului respectiv, **toate consiliile populare în subordine și-au exprimat angajamente ferme pentru anul în curs privind amenajarea de noi baze sportive prin forțe și resurse locale.** Toate aceste angajamente au fost cumulate într-un plan general unitar pe județ, în care sînt cuprinse, totodată, obiectivele ce urmează a fi realizate prin contribuția C.J.E.F.S. și a altor factori județeni, precum și prin contribuția în bani a cetățenilor, **estimată la circa un milion de lei.**

Trecînd la problema cadrelor, participanții la plenară au scos în evidență meritele unor instructori, antrenori, profesori de educație fizică și activiști ca **Ovidiu Gavrilă, Ion Oprișan, Jorj Mărcuță, Gh. Ciungu, Constantin Ion, Gh. Hărăbor, Postolache Ghiniță, Valeriu Grigoraș, Agripina Nanu, Petre Enache, Zaharia Blîndu** și alții, care muncesc cu multă pasiune și devotament. Totodată, a fost aspru criticată — mai ales prin cuvîntul prof. **Gavrilă Ovidiu,** de la Școala sportivă din Focșani, un vrednic și devotat slujitor al sportului local — lipsa de pasiune și de interes a altor tehnicieni și activiști sportivi, printre care chiar unii membri ai Consiliului județean pentru educație fizică și sport **care nu vin nici măcar la ședințele convocate și care — consecvenți — nu și-au făcut apariția nici la această plenară.**

Apreciindu-se unele acțiuni întreprinse de C.J.E.F.S. în domeniul pregătirii cadrelor, s-a subliniat totodată că situația continuă să rămînă nesatisfăcătoare, atîta timp cît **în tot județul activează numai 10 antrenori** (dintre care doar 5 cu normă întreagă), **iar din cei 188 de profesori de educație fizică numai 56 au calificarea necesară.** În privința instructorilor, numărul lor s-a mai apropiat de cerințe în școli, dar continuă să fie mult sub necesități în întreprinderi, instituții și, mai ales, la sate, unde chiar și cei existenți sînt inactivi.

Asupra necesității luării unor măsuri corespunzătoare pentru continua îmbunătățire a pregătirii cadrelor, cît și asupra altor probleme de mare importanță pentru mișcarea sportivă din județ, dezbătute de plenară, s-a referit și tovarășul **Ion Pătrașcu,** secretar al Comitetului județean de partid. Intervențiile sale, deosebit de oportune, au contribuit substanțial la clarificarea multora dintre problemele discutate în plenară, la conturarea de soluții și de măsuri practice în vederea ridicării la un nivel superior a activității viitoare.

În încheierea lucrărilor plenarei a luat cuvîntul tovarășul **Iovița Popa,** șeful secției organizare și control a C.N.E.F.S., care a subliniat că, printr-o conjugare mai bună a eforturilor tuturor factorilor locali, pot fi obținute rezultate superioare celor dobîndite anul trecut. Arătînd că se mai fac unele acțiuni cam de paradă, vorbitorul a accentuat asupra necesității de a scoate cît mai mult tineret pe stadioane, în aer liber, de a se extinde practicarea gimnasticii zilnice de întreținere. Menționînd că orașul Focșani are o sală bună de atletism, dar rezultatele atleților sînt încă modeste, tov. Iovița Popa, a subliniat că este necesar ca județul Vrancea să se profileze pe anumite ramuri de sport, stabilindu-se responsabilități precise asociațiilor sportive rezultate din planul cincinal de dezvoltare a mișcării sportive județene.

Boxerul Gh. Ciițea, campion național de juniori în 1971 la categoria 48 kg, unul dintre primii performeri vrînceni.

lupte

(Urmare din pag. 1)

ÎNCEPE CAMPIONATUL ȘI LA LIBERE

Deci, la Rapid, majoritatea celor 10 titulari sînt tineri (vîrsta medie a echipei fiind 22 ani). Există însă și un veteran în formație, D. Crantea (29 de ani), care concurează sub culorile clubului ceferist de mai bine de 10 ani.

Iată echipa de bază, care s-a pregătit pentru campionat: **Gh. Ștefan** cat. semimuscă — 48 kg), **V. Tomescu** (muscă—52 kg), **N. Roman** (cocoș — 57 kg), **D. Crantea** și **I. Dumitru** (pană—62 kg), **C. Lupu** (semiușoară — 68 kg), **St. Popescu** (ușoară — 74 kg), **M. Straton** (semimijlocie — 82 kg), **L. Rădoi** și **A. Bălăianu** (mijlocie — 90 kg), **I. Munteanu** (semigrea — 100 kg) și **Al. Chircă** (grea — +100 kg)

T. RABȘAN

Iată prima etapă la lupte libere, care în urma tragerii la sorți, programează reuniuni numai în provincie. LA BRAȘOV (două reuniuni) — **Steagul roșu** (organizatoare întîlnirii) — **Progresul București — Progresul Brăila; Dinamo Brașov — Rapid București — Steaua;** LA SF. GHEORGHE — **Autosport Sf. Gheorghe — Dinamo București — Nicolina Iași;** LA GALAȚI — **Dunărea Galați — Metalul Tîrgoviște — Tomistex Constanța;** LA LUGOJ — **Vulturii textila Lugoj — Olimpia Satu Mare — Mureșul Tg. Mureș.** Etapa de la Timișoara, unde urmau să participe echipele C.F.R. Timișoara, Lemnarul Odorhei și A.S.A Brașov — s-a amînat.

Unde mergem

SIMBATA

ATLETISM : Sala „23 August", de la ora 16 : Concursul internațional „Cupa de Cristal".

BASCHET : Sala **Constructorul**, de la ora 17,30 : Constructorul — I.E.F.S. (A. f) ; **Sala Giulești**, de la ora 17 : I.E.F.S. II — Progresul (B.f), Rapid — Steaua (A. m), Olimpia — Voința București (B. f) ; **sala Progresul**, de la ora 17 : Universitatea — Arhitectura (B. f), Universitatea — Voința Ploiești (B. m), Progresul — Academia Militară (B. m).

BOX : **Sala Dinamo**, de la ora 18 : gală de verificare a lotului de tineret.

FOTBAL : **Teren Ghencea**, ora 15,30 : Steaua — Jiul ; **teren Voința**, ora 15,30 : Voința Buc. — Carpați Sinaia.

LUPTE : **Sala Floreasca**, de la ora 16,30, etapa finală a campionatului municipiului București la greco-romane, seniori.

POPICE : **Arena Gloria**, de la ora 16 : Gloria București — Petrolul Băicoi ; **arena Rapid**, de la ora 16 : Rapid — Laromet ; **arena Constructorul**, de la ora 16 : Constructorul — Voința Constanța — meciuri în cadrul campionatului diviziei A, feminin.

RUGBY : **Teren Ghencea**, ora 16 : Steaua — Rapid, partidă în cadrul „Cupei de iarnă".

SCRIMĂ : **Sala Floreasca II**, de la ora 8 : întreceri în cadrul campionatului diviziei A, echipe.

TENIS DE MASĂ : **Sala de la stadionul Republicii**, de la orele 9 și 16 : „Cupa Școlilor sportive".

VOLEI : **Sala Constructorul**, ora 19 : Constructorul — Rapid (A. f) ; **sala Institutului Pedagogic**, de la ora 17 : Spartac Buc. — A.S.E. Buc. (B. f), Universitatea Buc. — Flacăra roșie Buc. (B. f).

DUMINICA

ATLETISM : **Sala „23 August"**, de la ora 16 : Concursul internațional „Cupa de Cristal".

BASCHET : **Sala Floreasca**, de la ora 9 : Voința — Mureșul (A. m), I.E.F.S. — I.C.H.F. (A. m), Politehnica — Dinamo (A. m).

BOX : **Sala uzinelor Semănătoarea**, de la ora 10 : meciuri în cadrul campionatului de juniori (faza pe municipiu).

FOTBAL : **Teren Ghencea**, ora 9,30 : România A (juniori) — Unirea Tricolor Buc. ; ora 11 : România B (juniori) — Steaua (tineret-rezerve) ; **stadionul Giulești**, ora 11 : Rapid (tineret-rezerve) — Dunărea Giurgiu.

LUPTE : **Sala Steaua (calea Plevnei)**, de la ora 9, finala campionatului municipiului București la greco-romane, seniori.

POPICE : **Arena Rapid**, de la ora 8 : Rapid — Constructorul Galați ; **arena Gloria**, de la ora 8 : Gloria — Rafinăria Teleajen — meciuri în cadrul campionatului diviziei A, masculin.

RUGBY : **Teren Tineretului IV**, ora 10 : Lotul de juniori — Vulcan ; **teren Olimpia**, ora 10 : Gloria — Olimpia, partide contînd pentru „Cupa de iarnă".

SCRIMĂ : **Sala Floreasca II**, de la ora 8 : întreceri în cadrul campionatului diviziei A, echipe.

TENIS DE MASĂ : **Sala de la stadionul Republicii**, de la ora 9 : „Cupa Școlilor sportive".

VOLEI : **Sala Giulești**, de la ora 8 : Voința Buc. — Electra Buc. (B. m), Rapid — Șc. sp. 1 (J. f), C. P. București — Penicilina Iași (A. f), Medicina — Aurora (B. m) ; **sala Progresul**, de la ora 8,30 : I.T.B. — Orizontul Bacău (B. f), Confecția Buc. — Politehnica Galați (B. f), Progresul Buc. — Voința Constanța (B. f).

fotbal

O ECHIPĂ FĂRĂ COORDONATOR = UN TRUP FĂRĂ CAP

...Privind miercuri după-amiază amicalul Steaua — Farul, mi-am adus aminte de una din observațiile, subliniate, cu care s-a întors, de curînd, antrenorul inginer Mircea Dridea din stagiul de schimb de experiență efectuat în rîndul citorva cluburi din R.F. a Germaniei. Spunea fostul internațional ploieștean **„toate echipele pe care le-am urmărit beneficiază de aportul cîte unui jucător coordonator de clasă, care impune o linie, un stil de joc, uneori chiar o anumită culoare an-samblului pe care-l dirijează."**

MARIO CORSO

RADU NUNWEILLER
trei renumiți coordonatori de joc

ALLAN BALL

Veți spune, poate, că „descoperirea" nu are nimic extraordinar, ba, dimpotrivă, este destul de comună...

De ce comună ? Pentru că este firesc („și obligatoriu" — ar zice, probabil, teoreticienii) ca orice echipă să aibă un coordonator de valoare, un așa-zis „șef de orchestră", după cum l-au botezat, metaforic, cronicarii imaginativi.

Asistînd la jocul Steaua — Farul, mi-am reamintit vorbele antrenorului petrolist, șocat de o izbitoare evidență : **nici una din cele două echipe pe care le priveam nu avea un autentic coordonator de joc !**

Cunoscînd această suferință comună celor două formații încă din timpul turului actualului campionat, în care le-am văzut evoluînd separat în diferite meciuri, recenta lor prezentare pe aceeași scenă a scos parcă mai mult în relief marea lor lacună.

Două echipe cu nume în sosul nostru — fără coordonator de joc.

Privind jocul Stelei, asistată miercuri de către antrenorul secund Constantin, nu puteai să nu te gîndești că această echipă duce lipsa unui coordonator din clipa retragerii tocmai a jucătorului... Constantin.

De partea cealaltă, Farul acuza lipsa coordonatorului Badea, echipa constănțeană resimțind în ultima jumătate de an o absență de care, întîmplător, suferă de mai mulți ani și echipa lui Dridea, Petrolul, rămasă — prin plecarea aceluiași Badea ! — fără conducător de joc.

Aceste coincidențe binecunoscute de către toți amatorii de fotbal din țara noastră nu fac decît să sublinieze situația că în campionatul nostru coordonatorii de joc de certă valoare sînt o rară avis. Efectele se văd. Nu întîmplător, auzim adesea-ori vorbindu-se despre jocul NECRISTALIZAT al unora dintre echipele noastre. Respectivele echipe sînt tocmai acelea care n-au un coordonator de joc.

Oricît de prieceput ar fi un antrenor, el are nevoie — în teren — de un jucător care SĂ-L REPREZINTE, care să hotărască și eventual să reprofileze tactic, în funcție de surprizele oferite de adversar, evoluția echipei.

Neexistînd time-out-uri, ca la alte jocuri, coordonatorul unei echipe de fotbal poartă, la fiecare meci, vrînd-nevrînd responsabilitatea unei reprize.

Ni se întîmplă adeseori să remarcăm că întregul joc al unei echipe TRECE, invariabil, pe la același om. **Dobrin,** la F.C. Argeș ; **Radu Nunweiller,** la Dinamo, **Dumitru,** la Rapid ; **Pescaru,** la Steagul roșu ; sau, evocînd echipe reprezentative, **Rivera** — Italia, **Boby Charlton** — Anglia, **Overath** — R.F. a Germaniei, **Gerson** — Brazilia etc.

Toate, sau aproape toate mingile îl CAUTĂ pe acel fotbalist de concepție care structurează întreaga arhitectură a jocului echipei sale. De la el, mingile pleacă ÎN FOLOSUL coechipierilor, puși, de regulă, de o manieră superioară în valoare de acest dispecerat inteligent, care creează ocazii și oferă balonul în condiții cît mai favorabile de joc.

Oricît de echilibrate s-ar prezenta diferitele compartimente de joc ale unei echipe, absența coordonatorului este sinonimă, prin semnificații, cu absența capului de la un trup cu membre puternice.

Acestea fiind zise — la o temă discutată nici prima și, sîntem siguri, nici ultima oară, actualitatea ei revendicînd așteptate soluții — ne întrebăm, printre altele, cu legitimă curiozitate : **oare cînd va apare la Steaua un jucător coordonator de „tip Constantin", produs de antrenorul Constantin ?**

Marius POPESCU

LOTUL REPREZENTATIV S-A ÎNAPOIAT IERI ÎN ȚARĂ

Ieri după-amiază s-a înapoiat în Capitală, pe calea aerului, venind de la Atena (punctul terminus al turneului turco-grec) lotul reprezentativ al țării noastre. Jucătorii Lupescu și Dumitru nu s-au întors încă, ei alăturîndu-se echipei Rapid care, după cum se știe, se află în turneu de pregătire în Grecia.

Componenții lotului au fost întîmpinați pe aeroport de reprezentanți ai F.R. Fotbal, rude și prieteni.

A. S. A. TG. MUREȘ VICTORIOASĂ ÎN AL TREILEA MECI DIN ALBANIA

TIRANA, 25 (prin telefon). Miercuri după-amiază, în fața a 18 000 de spectatori, pe frumosul stadion din orașul Korça, **A.S.A. Tg. Mureș** a întîlnit formația locală **Skenderbeu** din prima divizie a campionatului Albaniei.

Fotbaliștii mureșeni, din rîndul cărora s-au remarcat Lucaci, Czako, Hajnal și Nagel, au reușit un joc valoros, cîștigînd cu 2—1 (2—0), datorită golurilor realizate de **Hajnal** (min 28) și **Szöllösy** (min. 29). Pentru gazde a înscris **Vaso** (min 81).

Meciul a fost transmis în întregime de Radio Tirana, iar a doua zi după joc, ziarele au avut cuvinte elogioase la adresa echipei românești.

A.S.A. își încheie turneul duminică, la Tirana, cînd va întîlni selecționata orașului (care în bună măsură se confundă cu echipa națională), iar luni pleacă spre țară.

MIINE ARE LOC O CONSFĂTUIRE A ARBITRILOR

Miine dimineață, la ora 8,30, în sala de ședințe a C.N.E.F.S., are loc obișnuita consfătuire a arbitrilor din loturile divizionare A și B, dinaintea reluării activității competiționale.

Cu acest prilej, va fi prezentată o informare pe marginea activității de arbitraj în turul campionatului și vor fi luate în discuție o serie de probleme tehnice și organizatorice, menite să contribuie la îmbunătățirea arbitrajului, la meciurile din retur.

La această consfătuire vor participa peste 200 de arbitri.

REINTILNIRE CU POLLAK

Vi-l amintiți, desigur, pe Pollak, fotbalistul cehoslovac care în dramaticul meci din toamnă, România — Cehoslovacia, a tins, prin calitatea jocului prestat, să egaleze... gloria lui Dobrin ? Atunci, în meciul acela de mare miză, noi nu prea l-am iubit pe Pollak, pentru că el potența evident capacitatea echipei sale, deși în sinea noastră i-am recunoscut strălucirea tehnică și rafinamentul tactic.

Pollak joacă în echipa V.S.S. Kosice, lideră în campionatul cehoslovac. Acum cîteva zile, la Cluj, cînd formația sa a pășit în arenă pentru a înfrunta „Universitatea", spectatorii au avut aplauze mai multe și mai calde pentru fotbalistul acela plesuv, cu tricoul nr. 9. Purtătorul lui era Pollak în persoană. După meci i-am solicitat un interviu.

— Opinia publică din țara noastră vă consideră cel mai dotat jucător cehoslovac, judecîndu-vă după superioritatea certă asupra coechipierilor în meciul România — Cehoslovacia, vizionat de o țară întreagă. Totuși, în ancheta clasică de sfîrșit de an, în Cehoslovacia nu figurați pe locul întîi.

— E adevărat, eu m-am clasat al treilea, pentru că un criteriu ferm în stabilirea punctajului îl reprezintă, la noi, continuitatea în joc. Or, eu am fost accidentat serios și scos practic din competiție vreme de cinci etape. Ziariștii și antrenorii care au votat au ținut seama de această absență.

— Credeți că se poate vorbi de un pas pe loc sau de un regres al fotbalului cehoslovac ?

— Cota valorică a unui fotbal național se măsoară prin rezultatele internaționale. După C.M. din Mexic, fotbalul nostru a fost zguduit de frămîntări interne, care au trimis pe tușă pe cei mai buni jucători, în meciul cu Finlanda, din calificările în campionatul Europei. 1—1 acela pe teren propriu s-a răzbunat în cele din urmă, diminuîndu-ne șansele de promovare.

— Numiți-i pe cei mai buni fotbaliști pe care i-ați văzut.

— Pele și Bobby Charlton (Pollak zîmbește apoi brusc). **Toată lumea spune că eu aș semăna cu celebrul internațional englez. Comparația mă flatează într-un fel, dar eu vreau să evadez din umbra lui Bobby și pentru a evita orice confuzie posibilă... iată, de două luni mi-am lăsat mustață...**

Cu gest reflex, Pollak își mîngîie mustața roșcovană și rîde cu un aer timid.

— Cîți ani aveți și care vă este palmaresul ?

— Am 24 de ani. Am fost selecționat de opt ori în echipa națională de juniori, de șase ori în cea de tineret și de 12 ori în prima reprezentativă a țării.

— Credeți că V.S.S. Kosice va fi noua campioană a Cehoslovaciei ?

— Greu de spus. Noi vom face tot posibilul, dar nu ne convine talonajul la două puncte distanță al lui Slovan Bratislava, mai ales că meciul din retur îl vom juca la ea acasă.

— Ce vă mai pasionează în afara jocului de fotbal ?

— Ping-pongul și cinematograful.

Pe toată durata interviului, Pollak a avut atitudinea unui băiat timid, stingherit parcă de împrejurare. Pare un om interiorizat și de o delicatețe necontrafăcută. Mi-l închipuiam altfel, căci în teren, personalitatea lui debordează.

Ion CUPEN

Felicitări cititorilor ziarului „Sportul" și satisfacții mari la lectura unor vești îmbucurătoare
POLLAK

La sfîrșit de săptămînă

MECIURI AMICALE

● Mai avem doar o săptămînă pînă la reluarea sezonului competițional oficial, cînd divizionarele A și celelalte 16 echipe din diviziile B și C, calificate din etapele anterioare, se vor întrece în „16"-imile Cupei României. În această ultimă fază a pregătirilor echipelor vor susține azi și mîine noi jocuri de verificare.

● În Capitală vor avea loc mai multe partide. Azi, pe terenul Ghencea, de la ora 15,30, se vor întîlni două divizionare A : **Steaua** și **Jiul.** Mîine se vor disputa alte meciuri. Primele două, de fapt teste ale lotului de juniori U.E.F.A., sînt găzduite de terenul Ghencea, de la ora 9,30. În deschidere, **România A** va avea ca parteneră divizionara C **Unirea Tricolor București,** iar de la ora 11 **România B** va juca cu formația de **tineret-rezerve Steaua.** Un alt joc se va desfășura pe stadionul Giulești, de la ora 11, între **„cadeții" Rapidului** și divizionara B **Dunărea Giurgiu.**

● La Craiova, va evolua **Spartak Subotița,** echipă bine cotată în campionatul iugoslaviei. Oaspeții vor întîlni Universitatea, pe stadionul Central, de la ora 11,30.

● Un meci-revanșă la Iași, între **Politehnica** și **Sport Club Bacău.** Jocul se va disputa pe stadionul 23 August, de la ora 11,30.

● O altă „revanșă" va avea loc la Constanța, între **Farul** și **Progresul Brăila,** pe stadionul 1 Mai, de la ora 15,30.

● La Brașov, pe stadionul Tineretului, de la ora 11,30, **Steagul roșu** va primi replica **Politehnicii Galați.**

● **F.C. Argeș** se va deplasa la Sibiu, unde va întîlni formația locală **C.S.M.** Jocul va fi găzduit de stadionul Metalul, cu începere de la ora 11,30.

● Și liderul seriei a doua a diviziei B, **C.S.M. Reșița,** va juca în deplasare. Reșițenii întîlnesc la Deva formația **Mureșul.**

● Pe stadionul Municipal din Cluj, **C.F.R.** va primi replica **Minerului Baia Mare.** Meciul va începe la ora 11.

Echipele se pregătesc cu febrilitate pentru startul din sezonul competițional de primăvară.
În imagine, unul din ultimele antrenamente ale divizionarei B Corvinul Hunedoara.
Foto : Theo MACARSCHI

Tineretul - înfăptuitorul speranțelor

(Urmare din pag. 1)

rirea temeliilor pe care urma să se construiască noua societate, cea socialistă. Faptele lor au constituit de-a lungul anilor pilde vii de dăruire luptei, de trăire militantă a vieții, de cutezanță și dîrzenie.

Este un titlu de mîndrie pentru generațiile tinere de astăzi că în documentele de partid, secretarul general al partidului, tovarășul **Nicolae Ceaușescu,** apreciază că în tot ce s-a înfăptuit în țara noastră în anii construcției socialiste, în toate marile succese obținute în industrie, pe ogoare, în școli, universități, în institute de știință și cultură sînt încorporate hărnicia, dăruirea și entuziasmul tinerei generații. Îndeplinindu-și cu cinste și abnegație rolul de ajutor de încredere al partidului în educația comunistă a tinerei generații, în mobilizarea întregului tineret la eforturile poporului nostru pentru înfăptuirea sarcinilor trasate de partid, de Congresul al X-lea al P.C.R., uteciștii au fost prezenți pretutindeni unde s-a dus lupta, pe fronturi largi, pentru dezvoltarea industriei, agriculturii, științei, artei și culturii, pentru ridicarea continuă a nivelului de trai al oamenilor muncii, pentru progresul vieții spirituale și materiale a patriei socialiste. Să ne gîndim numai la cîte uzine, cîte mari obiective industriale, economice și social-culturale, cîte șantiere nu s-au născut și nu și-au durat viața sub zodia muncii entuziaste a tineretului. În momentul de față, în dorința de a întîmpina marea aniversare cu succese remarcabile în muncă, întregul tineret al țării, condus de partid, mobilizat de organele și organizațiile U.T.C. înscrie o participare activă, notabilă, cu un randament maxim, pe șantierele construcției societății socialiste multilateral dezvoltate, în cartea de onoare a întrecerii socialiste, tinerii consemnează, zi de zi, fapte uluitoare prin valoarea și semnificația lor. Se deschid mereu noi șantiere ale muncii patriotice, șantiere ale tineretii, formă de manifestare a dragostei față de patria socialistă. Iată forța adevărată a luptei și capacității creatoare a tineretii nedezmințite. Uteciștii, schimbul de aur al țării, uteciștii — schimbul de mîine al partidului — sînt formule intrate în limbajul obișnuit tocmai pentru că asemenea adevăruri au o impresionantă acoperire în fapte de muncă, în fapte de viață. Încrezători, neclintiți în viitorul lor fericit, uteciștii se angajează trup și suflet față de Partidul Comunist Român, ca uniți prin aceleași idealuri, gînduri de bine și sentimente patriotice, prin munca rodnic înfrățită, români, maghiari, germani și de alte naționalități să nu precupețească nici un efort pentru a traduce în viață, cu consecvență și hotărîre nestrămutată, politica partidului nostru, istoricele sarcini trasate de Congresul al X-lea. Partidul nostru întrezărește în tineretul țării, în U.T.C., nu numai un continuator demn al aspirațiilor unei țări, al unui popor aprig încercat de-a lungul existenței sale, ci vede în ei, zi de zi, ceas de ceas, un vajnic înfăptuitor al tuturor speranțelor de azi și de mîine.

PLENARA COMITETULUI FEDERAȚIEI DE HANDBAL

Astăzi, la sediul C.N.E.F.S. din str. Vasile Conta nr. 16, va avea loc, începînd de la ora 16, în sala de la etajul VIII, plenara Comitetului federației de handbal. Cu acest prilej se va prezenta darea de seamă a activității pe anul 1971 și se vor supune spre discuție și aprobare proiectele de buget și de calendar pe anul 1972. Vor lua parte, membrii Comitetului și Biroul Federal, activiști ai comisiilor județene, antrenori și arbitri din întreaga țară.

SPORTUL VRÎNCEAN PE CALEA AFIRMĂRII

(Urmare din pag. 1)

O interesantă pledoarie în favoarea practicării de către elevi a orientării turistice a susținut-o prof. **Emil Ghirgea,** care a arătat că **această utilă disciplină sportivă nu se bucură de sprijinul cuvenit în școli.**

Pentru **îmbunătățirea propagandei sportive și atragerea cît mai multor tineri pe stadioane,** propuneri interesante au formulat tovarășii **Constantin Bucan,** șeful Comisiei sport, turism și pregătire militară a Comitetului județean U.T.C., **Sandu Pârolu,** șeful Comisiei sport și turism a Consiliului sindical județean, și **Zigmund Lupu,** prof. la liceul „Unirea".

Subliniind faptul că dezvoltarea mai susținută a activității sportive (fie ea de masă, fie de performanță) este dependentă, în mare măsură, de creșterea corespunzătoare a bazei materiale, ca și a efectivului de cadre tehnice, participanții la plenară au acordat un larg spațiu în dezbateri diferitelor aspecte ale acestor probleme deosebit de actuale.

După cum s-a menționat, anul trecut au fost date în folosință cîteva importante obiective de interes general, printre ele figurînd **sala de atletism** și **arena de popice cu patru piste din Focșani. De asemenea, au fost bituminate 14 terenuri de handbal, volei, tenis și baschet, s-a încheiat amenajarea plajei „Putna"** (cu o capacitate de 3 000—3 500 locuri) pentru populația municipiului Focșani. Tot în 1971, răspunsul dat de județul Vrancea la chemarea județului Galați a stimulat numeroase inițiative locale pentru amenajarea și reamenajarea de baze sportive în **orașele Adjud și Odobești, în comunele Tătăranu și Urechești.**

Cu toate acestea, situația bazei materiale a sportului din județul Vrancea continuă să rămînă nesatisfăcătoare. Puține asociații din întreprinderi și instituții, din școli și de la sate au baze proprii cît de cît corespunzătoare, celelalte apelînd la bazele existente de interes municipal sau orășenesc, care **nici ele nu pot face față solicitărilor, mai ales în perioada de iarnă.**

Situația bazei materiale s-ar putea, desigur, îmbunătăți simțitor dacă, pe lîngă investițiile de la centru (din partea C.N.E.F.S. și a U.G.S.R.) și cele ale unor consilii populare, **ar exista mai multă inițiativă locală.** Dar, așa cum s-a relevat și în plenară, din acest punct de vedere **în multe locuri din județul Vrancea se acționează foarte lent. Inițiative valoroase de felul celor de la liceul din Vidra și Școala generală din Adjud au rămas exemple izolate, majoritatea coaducerilor de școli dovedind inerție, întreprinzînd nici o acțiune mai energică, așteptînd obținerea unor fonduri din afară.** Din cauza acestui imobilism de neînțeles, pînă și curțile unor școli, în care s-ar putea face sport, au ajuns într-o stare igienică necorespunzătoare. La rîndul lor, **conducerile administrative ale întreprinderilor și instituțiilor,** ca și **comitetele sindicatelor nu se preocupă în măsură suficientă de valorificarea posibilităților pe care le oferă prevederile legale actuale pentru sprijinirea dezvoltării bazei materiale a sportului.**

Lipsa de inițiativă se manifestă evident și în mediul rural, unde prin destule locuri consiliile populare comunale și conducerile cooperativelor agricole de producție **nu dovedesc interes față de nevoile asociațiilor sportive, iar organizațiile U.T.C. nu mobilizează în suficientă măsură tineretul la munca patriotică pentru amenajarea de terenuri destinate sportului.**

Pe de altă parte, așa cum foarte just a făcut observația în plenară tov. **Ion Vasiliu,** președintele C.O.E.F.S. Adjud, apare de neînțeles atitudinea celor ce au lăsat în anul trecut întrecerea pentru amenajarea celei mai frumoase baze sportive, dar **care au uitat pe parcurs de ea, lăsînd-o baltă, neurmărindu-i efectele.**

Pentru remedierea acestor stări negative de lucruri și impulsionarea acțiunilor de amenajare a bazelor sportive, **Consiliul popular județean de întreprins recent o acțiune demnă de toată lauda,** la care s-a referit în cuvîntul său și tovarășul **Ioan Deciu,** vicepreședinte al acestuia for. În urma solicitării, forului respectiv, **toate consiliile populare în subordine și-au exprimat angajamente ferme pentru anul în curs privind amenajarea de noi baze sportive prin forțe și resurse locale.** Toate aceste angajamente au fost cumulate într-un plan general unitar pe județ, în care sînt cuprinse, totodată, obiectivele ce urmează a fi realizate **prin contribuția C.J.E.F.S.** și a altor factori județeni, precum și prin contribuția în bani a cetățenilor, **estimată la circa un milion de lei.**

Boxerul Gh. Ciițea, campion național de juniori în 1971 la categoria 48 kg, unul dintre primii performeri vrînceni.

Trecînd la problema cadrelor, participanții la plenară au scos în evidență meritele unor instructori, antrenori, profesori de educație fizică și activiști ca **Ovidiu Gavrilă, Ion Oprișan, Jorj Mărcuță, Gh. Ciungu, Constantin Ion, Gh. Hărăbor, Postolache Ghiniță, Valeriu Grigoraș, Agripina Nanu, Petre Enache, Zaharia Blîndu** și alții, care muncesc cu multă pasiune și devotament. Totodată, a fost aspru criticată — mai ales prin cuvîntul prof. **Gavrilă Ovidiu,** de la Școala sportivă din Focșani, un vrednic și devotat slujitor al sportului local — lipsa de pasiune și de interes a altor tehnicieni și activiști sportivi, printre care chiar unii membri ai Consiliului județean pentru educație fizică și sport **care nu vin nici măcar la ședințele convocate și care — consecvenți — nu și-au făcut apariția nici la această plenară.**

Apreciindu-se unele acțiuni întreprinse de **C.J.E.F.S.** în domeniul pregătirii cadrelor, s-a subliniat totodată că situația continuă să rămînă nesatisfăcătoare, atîta timp cît **în tot județul activează numai 10 antrenori** (dintre care doar 5 cu normă întreagă), **iar din cei 185 de profesori de educație fizică numai 56 au calificarea necesară.** În privința instructorilor, numărul lor s-a mai sporit de cînd în școli, dar continuă să fie mult sub necesități în întreprinderi, instituții și, mai ales, la sate, unde chiar și cei existenți sînt inactivi

Asupra necesității luării unor măsuri corespunzătoare pentru continua îmbunătățire a pregătirii cadrelor, cît și asupra altor probleme de mare importanță pentru mișcarea sportivă din județ, dezbătute de plenară, s-a referit și tovarășul **Ion Pătrașcu,** secretar al Comitetului județean de partid. Intervențiile sale, deosebit de oportune, au contribuit substanțial la clarificarea multora dintre problemele discutate în plenară, la conturarea de soluții și de măsuri practice în vederea ridicării la un nivel superior a activității viitoare.

În încheierea lucrărilor plenarei a luat cuvîntul tovarășul **Iovița Popa,** șeful secției organizare și control a C.N.E.F.S., care a subliniat că, printr-o conjugare mai bună a eforturilor tuturor factorilor locali, pot fi obținute rezultate superioare celor dobîndite anul trecut. Arătînd că se mai fac unele acțiuni cam de paradă, vorbitorul a accentuat asupra necesității de a sconte cît mai mult tineret pe stadioane, în aer liber, de a se extinde practicarea gimnasticii zilnice de întreținere. Menționînd că orașul Focșani are o sală bună de atletism, dar rezultatele atleților sînt încă modeste, tov. Iovița Popa, a subliniat că este necesar ca județul Vrancea să se profileze pe anumite ramuri de sport, stabilindu-se responsabilități precise asociațiilor sportive rezulta... din planul cincinal de dezvoltare a m... cării sportive județene.

ÎNCEPE CAMPIONATUL ȘI LA LIBERE

Deci, la Rapid, majoritatea celor 10 titulari sînt tineri (vîrsta medie a echipei fiind 22 ani). Există însă și un veteran în formație, D. Crantea (29 de ani), care concurează sub culorile clubului ceferist de mai bine de 10 ani.

Iată echipa de bază, care s-a pregătit pentru campionat : **Gh. Ștefan** cat. semimuscă — 48 kg), **V. Tomescu** (muscă—52 kg), **N. Roman** (cocoș — 57 kg), **D. Crantea** și **I. Dumitru** (pană—62 kg), **C. Lupu** (semiușoară — 68 kg), **St. Popescu** (ușoară — 74 kg), **M. Straton** (semimijlocie — 82 kg), **L. Rădoi** și **A. Bălăianu** (mijlocie — 90 kg), **I. Munteanu** (semigrea — 100 kg) și **Al. Chircă** (grea — +100 kg)

T. RABȘAN

Iată prima etapă la lupte libere, care în urma tragerii la sorți, programează reuniuni numai în provincie. LA BRAȘOV (două reuniuni) — **Steagul roșu** (organizatoare întîlnirii) — **Progresul București — Progresul Brăila ; Dinamo Brașov — Rapid București — Steaua ;** LA SF. GHEORGHE — **Autosport Sf. Gheorghe — Dinamo București — Nicolina Iași ;** LA GALAȚI — **Dunărea Galați — Metalul Târgoviște — Tomistex Constanța ;** LA LUGOJ — **Vulturii textila Lugoj — Olimpia Satu Mare — Mureșul Tg. Mureș.** Etapa de la Timișoara, unde urmau să participe echipele C.F.R. Timișoara, Lemnarul Odorhei și A.S.A. Brașov — s-a amînat.

lupte

(Urmare din pag. 1)

ÎNCEPE CAMPIONATUL ȘI LA LIBERE

todă ar putea fi însușită și de alți tehnicieni, care nu prea respectă o asemenea prevedere.

„Obiectivul nostru pentru '72 este — ne spunea profesorul Pătrașcu — **să dăm elemente loturilor de juniori și tineret, căci la titlu nu putem să ne gîndim. La lupte libere, acesta este apanajul formației Steaua. La ora actuală, am pregătit pentru lotul național de juniori cinci sportivi, patru dintre ei fiind și campioni. Aceștia sînt G. Ștefan** (cat. 48 kg), **V. Tomescu** (52 kg), **I. Dumitru** (60 kg), **N. Dorobanțu** (65 kg) și **A. Bălăianu** (81 kg). **Aproape toți fac parte și din echipa de seniori din divizie",**

PROLETARI DIN TOATE ȚĂRILE, UNIȚI-VĂ!

Sportul

ZIAR AL CONSILIULUI NAȚIONAL PENTRU EDUCAȚIE FIZICĂ ȘI SPORT

ANUL XXVIII — Nr. 6979 | 4 PAGINI 30 BANI | Duminică 27 februarie 1972

INTERNAȚIONALELE INDOOR „CUPA DE CRISTAL"

VEDETELE PRIMEI REUNIUNI — CORBU, VIORICA VISCOPOLEANU, RENATE STECHER ȘI NORDWIG — ȘI-AU ONORAT CĂRȚILE DE VIZITĂ

Valentina Cioltan — nou record la aruncarea greutății ● Sprinterii — din nou la înălțime ● Astăzi, alte dueluri pasionante

A cincea ediție a „internaționalelor" indoor „Cupa de cristal" a oferit numeroșilor iubitori ai atletismului prezenți în sala de la „23 August" un spectacol agreabil punctat cu citeva performanțe răsunătoare.

DIN NOU, CU AUTORITATE — CORBU

A patra sîmbătă de concurs pentru Carol Corbu ; al patrulea succes al său din acest sezon de sală dominat de „europenele" de la Grenoble; a patra sa victorie consecutivă la această competiție internațională dotată cu „Cupa de cristal".

Săptămîna trecută, la Moscova, Corbu l-a întrecut pe recordmanul mondial al triplusaltului în sală, Viktor Saneev ; ieri l-a învins pe campionul european de la Helsinki, Jörg Drehmel. Aceștia sînt, de fapt, principalii săi adversari, de peste cîteva zile, la a treia ediție a campionatelor europene de sală.

Ieri, Corbu a dominat concursul cu autoritate suverană, dovedindu-și, o dată în plus, marea-i clasă și frumoasele sale posibilități. Că n-a izbutit să încheie concursul, cum se aștepta, cu un nou record mondial indoor asta e altceva, dar, cu siguranță, acest obiectiv al campionului nostru va fi îndeplinit curînd, pentru că și acum, cu un elan mai bine pus la punct, el ar fi putut depăși 17 metri.

O plăcută surpriză, iugoslavul Milan Spasojevici care și-a îmbunătățit, de două ori, propriul record național, obținînd 15,91 m și 16,39 m. În ceea ce-l privește pe redutabilul Jörg Drehmel, acesta a arătat că nu deține încă forma care i-a adus în 1971 atîtea succese.

REZULTATE : **1. Carol Corbu 16,85 m, 2. Milan Spasojevici (Iugoslavia) 16,39 m, 3. Jörg Drehmel (RDG) 16,22 m, 4. Vasile Dumitrescu 15,84 m, 5. Gabor Katona (Ungaria) 15,70 m, 6. Eremia Rotaru 15,23 m.**

RENATE STECHER ALEARGĂ CA BAIEȚII

Prezența corecordmanei mondiale (100 m) Renate Stecher din R.D. Germană la startul cursei de 60 m a înlăturat, de la început, orice fel de dubiu asupra cîștigătoarei. Tripla campioană continentală (Helsinki — 1971) a impresionat realmente prin forța și ritmul cu care aleargă, pe care specialiștii le asemuiesc cu cele ale băieților. Cronometrată la un interval de 45 de minute cu 7,3 (nou record al competiției) atît în serii cît și în finală, Stecher ne-a convins de clasa sa înaltă și prin această constanță. În urma marii campioane, Mariana Goth, cu un

Cronici de
Romeo VILARA și Adrian VASILIU

(Continuare în pag. a 4-a)

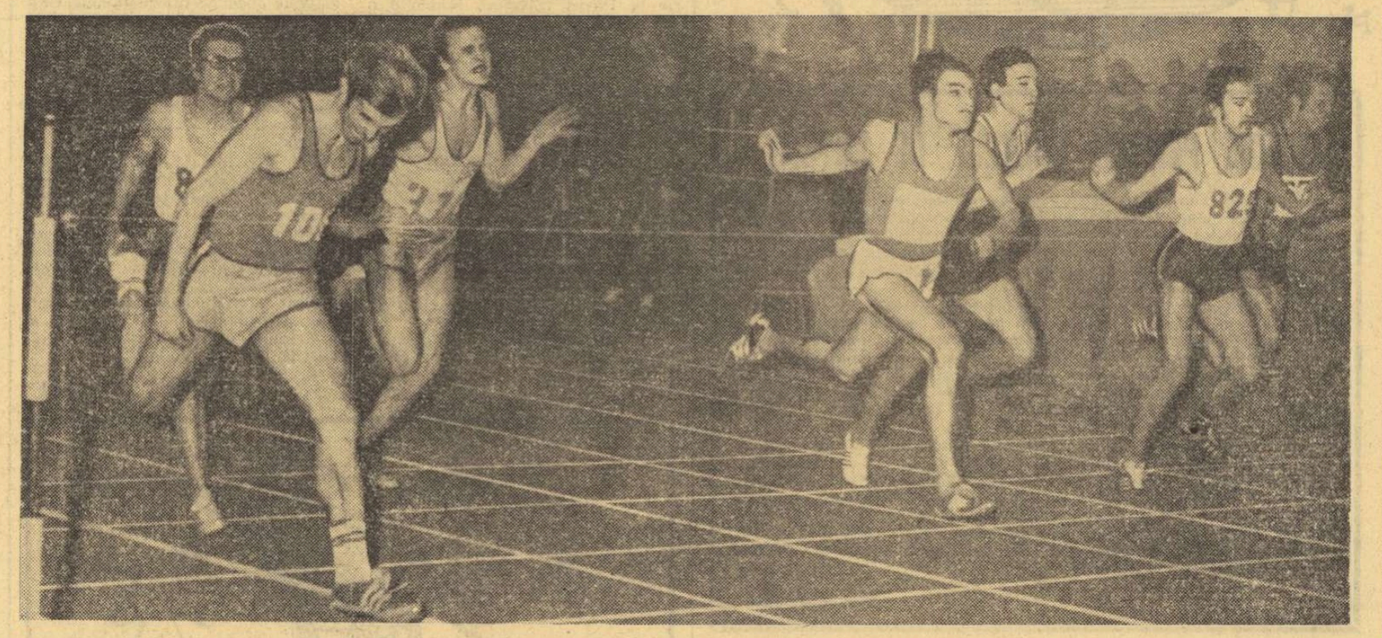

Gh. Zamfirescu cîștigă clar finala sprinterilor în 6,6 sec., egalînd recordul național. Foto : Paul ROMOȘAN

AVANPREMIERĂ

Mai era un sfert de oră pînă la primul start, ce avea să lanseze în cursă păreniicele siluete ale sprinterelor, și pe covorul roșu al pistei și-au făcut apariția zece meșteri mari. Zece meșteri mari, dar nu dintre aceia care ca-n legenda meșterului Manole ce clădeau ziua se năruia noaptea, ci făurari ai noii piste sintetice românești.

Emoționați de momentul festiv al recunoașterii muncii și dăruirii lor, ei păseau peste culoare de parcă le-ar fi părut rău că întinează cu ținuta lor de stradă „cărămida" elastică a sălii. Împreună, ca în nenumăratele ore de întrebări și veghe, de analize și sinteze, inginera Liliana Corici, de la centrala industrială de prelucrare a cauciucului, cea care a „botezat" CORITAN-ul, noul material sintetic, și ceilalți membri ai unui entuziast colectiv de maiștri și ingineri chimiști : Constatin Cosmescu, Ion Petre, Cornelia Cioabnică, Marcel Banta, Eugenia Joia Victor Pietriș, Petre Constantinescu, Constantin Nicolae și Cornel Ionescu.

Concursul nu începuse încă, dar în sală se desfășura, în avanpremieră, o emoționantă festivitate ce era dedicată celor ce au dăruit atletismului românesc un covor fermecat. Vicepreședintele CNEFS Marin Birjega, le-a înmînat acestor meșteri mari, diplomele și insignele pentru merite sportive, plachetele de onoare ale federației.

Și cei care au făcut din știință și producție, în miraculoasele retorte ale laboratorului și uzinei CORITAN-ul, păseau din nou cu sfială pe pista ce avea să lanseze spre noi recorduri, concurenți din 12 țări.

După ce în șase reuniuni noua pistă sintetică românească a primit certificatul de garanție, acum îi avea și pe cei de... botez.

REP.

ULTIMUL TURNEU AL CAMPIONATULUI MASCULIN DE VOLEI, PE LITORAL

Cel de al treilea turneu din cadrul returului campionatului masculin de volei (divizia A) nu se va mai desfășura în București, așa cum fusese proiectat inițial. Cele patru etape ale acestui ultim turneu, cuprinzînd meciurile cheie ale campionatului, sînt programate în Sala Sporturilor din Constanța, în perioada 11—14 martie. Așadar titlul de campioană a țării la volei masculin, ediția 1971-72, se va acorda anul acesta pe litoral. Reamintim că între 2 și 4 martie divizionarele A mai susțin un turneu de 3 etape la Galați.

CAMPIONATUL DIVIZIEI A LA SCRIMĂ A DEBUTAT CU O MARE SURPRIZĂ: IEFS — STEAUA 9—7 (floretă masculin)

Întîlnirile continuă azi în sala Floreasca II începînd de la ora 8

Încă din prima zi a etapei de debut, campionatul diviziei A de scrimă ne-a oferit o mare surpriză. Cvartetul floretiștilor clubului Steaua care, cu trei luni în urmă, era încununat cu titlul de campion, a suferit o neașteptată înfrîngere din partea echipei I.E.F.S. : 7—9. Aceasta pentru că efortul lui Falb (care a realizat 4 v), ceilalți roș-albaștri n-au adus decît o contribuție aproape insignifiantă : Țiu 2 v, Ardeleanu 1 v și Ștefan 0 v. În schimb, adversarii lor s-au dovedit mai omogeni : Alexiu 3 v, Chiș, Meleca și Petruș cîte 2 v.

În rest, o serie destul de mare de rezultate strînse, dar și cîteva victorii la scor. Iată ce au consemnat foile de arbitraj în cursul dimineții. **Floretă masculin :** Politehnica Timișoara cu Universitatea Buc. 6—10, cu Olimpia Satu Mare 9—7 ; Olimpia — Progresul 13—3 ; Steaua — Progresul 10—6. **Floretă feminin :** Universitatea Buc. cu Olimpia 7—9, cu Progresul 9—7 ; Progresul — I.E.F.S. 9—7 ; Steaua — Viitorul 15—1. **Sabie :** Universitatea Buc. cu C.S.M. Cluj 9—7, cu Tractorul Brașov 8—8 (v) ; cu Olimpia 13—3 ; Steaua — Olimpia 13—3. **Spadă :** Medicina Tg. Mureș cu Olimpia 11—5, cu Electroputere 8—8 (v) ; Steaua cu Olimpia 13—2, cu C.S.M. Cluj 12—3 ; Universitatea Buc. — C.S.M. Cluj 8—7.

În cursul după-amiezii s-au mai înregistrat următoarele rezultate : **Floretă (m) :** I.E.F.S. cu Progresul 9—7, cu Universitatea Buc. 7—9 ; Steaua — Politehnica Tim. 12—4. **Floretă (f) :** Viitorul cu I.E.F.S. 9—7, cu Universitatea Buc. 8—8 (v) ; Steaua — Olimpia 10—6. **Sabie:** Steaua — Tractorul 11—5 ; C.S.M. Cluj — Politehnica Iași 8(v)—8. **Spadă :** Electroputere Craiova cu Universitatea Buc. 10—6, cu Olimpia 9—7 ; Medicina Tg. Mureș — C.S.M. Cluj 8(v)—8.

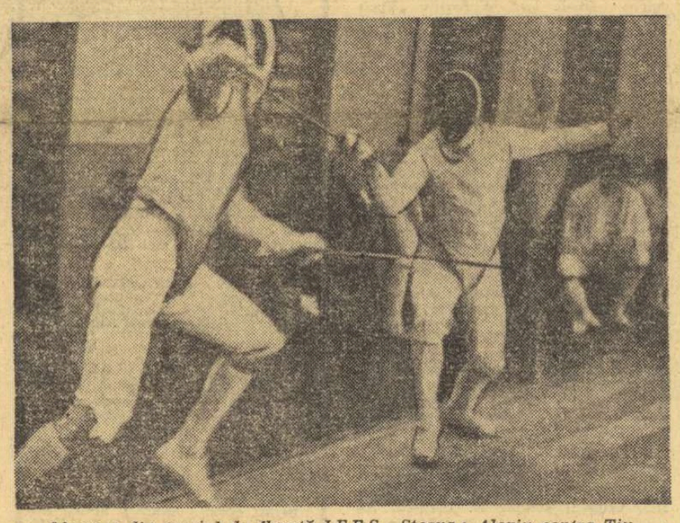

Moment din meciul de floretă I.E.F.S.—Steaua : Alexiu contra Țiu

Foto : V. BAGEAC

Ieri, în divizia A de baschet

STEAUA A ÎNVINS PE RAPID 78-70

În cadrul diviziei A de baschet, ieri au fost înregistrate următoarele rezultate :

STEAUA — RAPID (m) 78—70 (35—33). Meciul a fost decis între min. 22—25, cînd de la 39—39 Steaua a înscris 5 coșuri consecutive, față de nici unul al adversarului. Au marcat : Oczelak 23, V. Gheorghe 20, Tarău 18, Savu 9, Dimancea 2, Baciu 2, Dumitru 2, Molin 2 pentru Steaua, respectiv Cr. Popescu 18, Andronescu 12, Ivan 11, Tursugian 11, Stănescu 8, Vintilă 8, Florea 2.

I.E.F.S. — CONSTRUCTORUL (f) 72—40 (38—21). Majoritatea timpului studentele au aplicat pressingul, în fața căruia jucătoarele de la Constructorul nu au găsit antidotul necesar. În atari condiții pe teren nu a existat decît o singură echipă — I.E.F.S. — care a înscris coș după coș, obținînd o victorie categorică. Au marcat : Popov 16, Salcu 12, Szabo 12, Tita 10, Deac 6, Vigh 6, Iftimie 6, Petric 4 pentru I.E.F.S., respectiv Ivanovici 15, Gheorghe 9, Godeanu 7, Barabaș 4, Poulieff 3, Seifert 2.

Azi, etapa a XIII-a în divizia feminină de volei

MECIURI INTERESANTE ÎN PROVINCIE

Astăzi este programată etapa a 13-a în prima divizie feminină. Etapa conține cîteva partide atractive ale căror rezultate vor sta, probabil, sub semnul avantajului dat de terenul propriu și al superiorității valorice a echipelor aflate în deplasare. Este vorba de întîlnirile **Ceahlăul P. Neamț — Medicina București, C.S.M. Sibiu — I.E.F.S. București și Farul Constanța — Dinamo.** În care dintre aceste partide terenul propriu va avea un rol hotărîtor? Și în care superioritatea oaspetelor își va spune cuvîntul? În orice caz, cele 3 formații bucureștene — angajate în disputa pentru locurile fruntașe și, mai ales, pentru calificare în turneul final — vor forța fără îndoială victoria, pentru adversarele lor fiecare punct pierdut acasă conținînd enorm în lupta pentru evitarea zonei periculoase.

Celelalte două partide, **C.P.B. — Penicilina** (sala Giulești, de la ora 10) și **Universitatea Timișoara — Constructorul Arad,** au drept favorite pe campioane și, respectiv, pe studentele timișorence. Este însă de așteptat o replică hotărîtă din partea „poligrafelor" bucureștence în fața ieșencelor. Partida Constructorul București — Rapid s-a încheiat cu victoria jucătoarelor rapidiste cu 3—0 (10, 14, 8).

GALA DE BOX A LOTULUI DE TINERET

NOUL VAL PROMITE...

Semimuscă: Al. Turei (Dinamo Brașov) b.p. D. Tudor (Voința Buc.); **muscă:** D. Condurat (Steaua) b.ab.3 P. Neagu (Chimia Tr. Măgurele); **cocoș:** M. Lazăr (Steaua) b.ab. 3 I. Vladimir (Dinamo Buc); **pană:** F. Manea (Voința Buzău) b.p. I. Vasile (Școlarul Buc), I. Adam (Steaua) b.p. C. Ștefanovici (Electroputere Craiova); **semiușoară:** A. Guțu (Dinamo Brașov) b.p. C. Dumitrescu (Dinamo Brașov); **ușoară:** D. Amza (Prog. Buc.) b.p. Gh. Agapșa (Școlarul Buc.); I. Ioancea (Cimentul Medgidia) b.p. Gh. Rizea (Metalul Buc.); S. Mihalcea (Dinamo Buc.) b.k.o.2 Gh. Iliescu (Școlarul Buc); **mijlocie mică:** Șt. Barbu (Prog. Buc) b.p. Al. Mircea (Șc. sp. C-ța); **semigrea:** M. Culineac (Viitorul) b.ab.1 I. Tănase (Prog. Buc.); **grea:** C. Gheorghe (Constr Buc) b.k.o.1 A. Manole (Metalul Buc).

Sîmbătă seara, în intimitatea sălii Dinamo, boxerii din lotul de tineret au apărut în fața publicului, într-o nouă gală de verificare. Campionatele europene de tineret din luna iunie se apropie cu pași repezi și se impune o... restrîngere a lotului în favoarea calității.

Așa cum ne așteptam, în general pretendenții la un loc în „națională" de tineret și-au apărat șansele cu îndîrjire, făcîndu-i pe selecționeri să rămînă în continuare nehotărîți asupra titularilor la cîteva categorii. Alexandru Turei, Dinu Condurat, Marian Lazăr, Ion Adam, Sandu Mihalcea și Marian Culineac s-au prezentat bine față de actualul stadiu de pregătire. Mai puțin convingătoare au fost evoluțiile lui Ad. Guțu și C. Dumitrescu. Sperăm însă că toți cei reținuți în lot vor ști să folosească la maximum cele 100 de zile care ne mai despart de campionatele europene de tineret de la București **(P H.).**

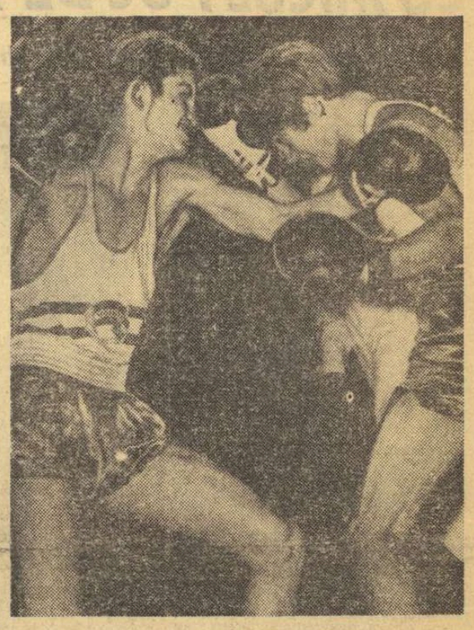

Luptă de aproape între Dinu Tudor (stînga) și Alexandru Turei

Foto: Theo MACARSCHI

ROMÂNIA — CEHOSLOVACIA 5—0 LA TENIS

Formația secundă a pierdut cu 1—4

După meciul cu echipele (A și B) de tineret ale Ungariei, selecționatele țării noastre au avut în reprezentativele similare ale Cehoslovaciei un adversar mai dificil. Cu toate acestea formația întîia a cîștigat la scorul maxim posibil : 5—0. În ultima zi a întîlnirii Mariana Simionescu a trebuit să-și pună în joc toate cunoștințele pentru a-și depăși talentata și tehnica adversară, Maria Kociskova. Reprezentanta noastră, lovind tot timpul în forță a cîștigat cu 3—6, 9—7, 6—3. Virginia Ruzici a cîștigat destul de ușor meciul cu Hanna Hüblerova : 6—3, 6—2.

Reprezentativa noastră secundă nu a putut obține mai mult de un punct în cele două zile de întreceri. Adriana Călina, jucînd mai bine decît vineri (dar nici pe departe la valoarea ei) a cîștigat cu 6—0, 6—2 meciul cu Viera Kozarova, în timp ce Florența Mihai a pierdut cu 4—6, 2—6 în fața Martei Barcakova.

★

Sîmbătă seara au plecat în Bulgaria, pentru a participa la campionatele pe teren acoperit ale acestei țări, jucătorii Gh. Boaghe, Iosif Kerekeș, Virginia Ruzici și Mariana Simionescu, însoțiți de prof. Aurel Segărceanu.

I. Gv.

★

În sala Constructorul din Hunedoara a început dubla întîlnire de tenis de cîmp dintre reprezentativele de tineret ale României și Cehoslovaciei. În meciul primelor echipe, formația noastră conduce cu 2—1. Rezultate: Savrda (C.) — Neacșu (R.) 2—6, 6—2, 6—0; Tr. Marcu (R.) — Vavrik (C.) 6—0, 5—7 (cel mai frumos meci al reuniunii); Marcu, Neacșu — Savrda, Vavrik 7—5, 8—6.

În meciul echipelor secunde s-au înregistrat următoarele rezultate : Muhil (C.) — Roșianu (R.) 6—3, 6—3; Siozil (C.) — Almăjan (R.) 7—9, 7—5, 6—0; Muhil (C.) — Almăjan (R.) 8—6, 2—6, 10—8; Muhil, Siozil — Roșianu, Almăjan 6—3, 7—5.

Mircea IOANID — coresp.

PE CEAȚĂ, ÎN PROBA DE 15 km, SCHI-FOND

GH. VOICU [A.S.A. Brașov] A CUCERIT ȘI AL DOILEA TITLU DE CAMPION

PIATRA ARSĂ, 26 (prin telefon, de la trimisul nostru).

O ceață care a învăluit platoul Bucegilor și a umezit puțin zăpada, ridicînd dificile probleme de ceruit, a făcut ca a doua cursă de fond a campionatului național de schi să se dispute într-o mare tensiune și cu schimbări de situații greu de prevăzut. Pentru a ilustra această afirmație, este nevoie să precizăm că, între punctele cele mai înalte ale traseului și cele mai joase, au fost diferențe de zăpadă care au făcut ca ceara potrivită în partea de sus să nu corespundă în zona văii Izvorul Dorului. Pentru a completa surprizele, fondiștii de la Dinamo au ceruit pentru partea de jos, iar cei de la A.S.A. pentru cea de sus. În aceste condiții, **Petre Dinu** a luat conducerea în prima parte a cursei, trecînd la 10 km, cu 17 secunde avantaj față de **Gheorghe Gîrniță** și cu 25 față de **Gheorghe Voicu.** Doi dintre cei care ar fi trebuit să participe pînă la urmă la lupta pentru titlu — **N. Sfetea** (ASA) și **V. Papuc** (Dinamo) — s-au demoralizat prea repede, văzînd că nu sînt ajutați suficient de ceruit și au abandonat. Lucru greșit, fiindcă dezavantajul de pe un sector devenea avantaj pe celălalt. Gh. Voicu, tînărul biatlonist care joi a cîștigat cursa de 30 km., a dovedit din nou, pe lîngă o formă remarcabilă — rod al unei pregătiri făcute cu toată seriozitatea — și o bună orientare tactică. El a ridicat ritmul în partea a doua a cursei și a terminat cu un minut avantaj față de fostul campion, Petre Dinu. Acesta nu l-a întrecut decît cu 15 sec., pe al doilea reprezentant al tinerei generații, Gh. Gîrniță.

REZULTATE TEHNICE : 1. Gh. Voicu (A.S.A.) 55,14 (campion național), 2. P. Dinu (Dinamo) 56,15, 3. Gh. Gîrniță (Dinamo) 56,30, 4. Gh. Cincu (A.S.A.) 57,29, 5. D. Soiu (A.S.A.) 57,50, 6. N. Cojocaru (Dinamo) 58,12.

Mîine (n. r. azi), tot la Piatra Arsă, se dispută proba de ștafetă, 4×10 km.

Gheorghe EPURAN

Gheorghe Cincu *(A.S.A. Brașov), care, ieri, a avut o comportare meritorie, situîndu-se la capătul celor 15 km pe poziția a patra, în plin efort.*

„CUPA DE IARNĂ" LA RUGBY

Sîmbătă după-amiază pe stadionul Ghencea din Capitală Steaua a întîlnit echipa de juniori a Rapidului, în cadrul „Cupei de iarnă" la rugby. Pentru militari, această partidă a constituit un galop de sănătate, iar diferența de valoare dintre cele două formații a ieșit pregnant în relief. De fapt, scorul de 113—0 (50—0) ne scutește de comentarii. Lucrul cel mai important este că militarii, într-o vervă de joc de zile mari, au reușit faze de mare spectaculozitate, creîndu-și breșe în liniile de apărare adverse, unde aripile Braga și Ionescu au zburdat ca niște „fluturași" printre neexperimentații dar ambițioșii juniori rapidiști. Menționi în plus merită jucătorii Durbac, Achim, Postolache, Cernei de la Steaua, și Bordeianu, Titirigă și Petrescu de la Rapid. A arbitrat corect Titi Udrea.

Florin SANDU

Azi la Ploiești

Trei atractive partide de handbal

Astăzi în noua sală de sport din Ploiești se dispută trei interesante partide de handbal, dintre care una în cadrul sferturilor de finală ale C.C.E. Programul va începe la ora 15,30 cu partida dintre selecționata divizionară feminină și formația locală Spartac, după care la ora 16,30 se vor întîlni cele două reprezentative masculine ale țării. În sfîrșit, **la ora 18, are loc meciul retur din sferturile de finală ale C.C.E. dintre echipele feminine Universitatea București și T.S.V. Kiel.** Partida va fi arbitrată de un cuplu cehoslovac alcătuit din **E. Pardubsky și Jan Voret.**

SĂPTĂMÂNA SPORTIVĂ INTERNĂ

În preziua deschiderii celui de al II-lea Congres al Uniunii Naționale a Cooperativelor Agricole de Producție, se desfășurau la Pitești întrecerile finale ale cupei dedicate acestui important eveniment din viața țărănimii, a lucrătorilor ogoarelor. Reprezentanții celor 20 000 de țărani cooperatori din cuprinsul județului Argeș — harnici muncitori pentru ridicarea producției agricole, pentru sporirea aportului agriculturii la dezvoltarea generală a țării — au inclus sportul printre manifestațiile menite să cinstească lucrările acestui forum reprezentativ, soldate cu un amplu program de creștere continuă a belșugului de produse agricole.

Ni se pare simbolică și deosebit de grăitoare alăturarea celor trei cupe care au răsplătit eforturile și comportarea sportivilor din lumea satului argeșean în competiția dedicată congresului : prima, acordată pentru mobilizarea în cadrul etapei pe comună, alta, pentru cele mai bune rezultate tehnice obținute în etapa județeană și, în sfîrșit — dar nu pe ultimul plan — „Cupa demnității". Sînt aci cuprinse marile țeluri și virtuți ale activității sportive care vizează, pentru început, racordul omului cu exercițiul fizic organizat, transformînd apoi acest racord într-o legătură trainică cu sportul, într-o necesitate organică menită să scoată la iveală talente și performeri, dar, mai ales, capacitatea sportului de refacere, de învigorare a organismului după muncă, ca și de potențare a virtuților morale. Și „Cupa demnității" ni se pare a fi un corolar al acestora, întrucît între truditorul ogoarelor din anii vechiului regim — pentru care efortul fizic ajunsese, prin exploatare brutală, un calvar — și cooperatorul agriculturii noastre intrate pe făgașul modernizării și mecanizării, distanța uriașă care-i desparte se măsoară prin demnitatea muncii libere, civilizate, în comun, pentru binele comun.

În viața nouă a satului socialist, sportul este un mijloc compensatoriu, de recreare, un purtător al civilizației și demnității.

HOCHEIUL ÎNTRE ÎNGHEȚ ȘI DEZGHEȚ...

Micul puc, purtat de colo-colo între mantinelele speranței și cele ale pesimismului, sub presiunea timpului ce-l apropie de linia roșie a campionatelor mondiale (grupa B — între 24 martie și 2 aprilie, București), nu s-a hotărît încă unde să poposească. Cel mai recent prilej de verificare, „Cupa federației — disputată

— p. sl. —

(Continuare în pag. a 4-a)

RETROSPECTIVĂ ȘI PERSPECTIVĂ OLIMPICĂ DE IARNĂ

În pagina a 3-a găsiți RELATAREA DEZBATERILOR LA MASA ROTUNDĂ ORGANIZATĂ DE ZIARUL NOSTRU ÎN LEGĂTURĂ CU PROBLEMELE SCHIULUI ALPIN

Sportul Magazin

— Tu ai ajuns, ce-ți pasă!

Desen de G. BADEA

ELEGIE PENTRU GHETELE DE FOTBAL

Nu puteți uita niciodată stadioanele, orașele, aplauzele, marea ce venea uneori pînă în careul de 16 metri, într-un tango de hublouri, grădinile publice prin care patrulau castaniete și pubere cu narcise în păr, orchestrele care vă onorau golurile exploatate, ca și pe cele furișate, voluptoasele goluri din volé, ori din „foarfecă", mai ales pe acelea asemeni unor epigrame.

Nu puteți, voi, ghetele de fotbal (veșnic certate cu jambierele), uita cum erați purtate în triumf, cum vă erau dedicate pagini de reviste, cuplete muzicale, anecdote. N-aveți, desigur, de unde să știți că îmbătrîneați cu fiecare compliment, cu fiecare pahar de șampanie, cu fiecare țigară cu nume oriental, cu fiecare ocheadă. N-aveți de unde să știți — acum cînd noaptea, singure, uitate în vestiare, plîngeți cu lacrimi de săpun și de cremă neagră — că fiecare cedare și fiecare exces v-au îndepărtat de sufletul mulțimilor.

N-aveți de unde să știți — deși ar fi trebuit să aflați asta, să fiți mai înțelepte, fără a vă frustra total de satisfacții — că dezordinea, orgoliul exagerat, lipsa de voință (citiți ambiție !) vor face ca gloria voastră să poarte, vai, atît de repede, un număr de inventar. Și dacă întîmplarea sau înțelepciunea antrenorului și a magazionerului v-au așezat alături de ghetele juniorilor, ale celor aflați deocamdată în antecamera succesului, vorbiți-le, vă rog, despre destinul vostru, despre mîndria lucidă a vieții sportive.

Dan MUTAȘCU

CU MICUL PUC DE-A LUNGUL ANILOR...

File din istoria C.M. de hochei pe gheață (grupa C)

Campionatul mondial de hochei pe gheață a suferit, aproape cu regularitate în ultimele decenii, transformări organizatorice, impuse, pe de o parte, de diferențele valorice dintre echipe și, pe de altă parte, de interesele financiare legate de organizarea disputei într-o singură țară. Prima experiență a avut loc cu ocazia campionatului mondial din anul 1959 organizat în mai multe orașe din Cehoslovacia, la care a luat parte și echipa reprezentativă a țării noastre. Hocheiștii români reapăreau în circuitul marilor competiții ale acestui sport, după o întrerupere de 12 ani, ultima lor participare fiind cea de la C.M. din 1947, desfășurate tot în Cehoslovacia. În 1959, deci, s-a hotărît ca în afară de cele patru grupe preliminarii, care au împărțit cele 12 formații în două serii valorice, să se organizeze și un Criteriu european, un fel de grupă C a campionatului mondial, la care și-au anunțat participarea reprezentativele României, Ungariei și Austriei. Aceasta a fost prima apariție a grupei C, adică a unei a treia grupe valorice în istoria campionatului mondial de hochei.

Atunci, în 1959, jocurile din Criteriul european s-au disputat la Pizen, pe un patinoar artificial descoperit, și ele s-au încheiat cu victoria selecționatei țării noastre, care a învins **Austria cu 5—2 (1—0, 1—0, 3—2) și Ungaria cu 7—2 (0—1, 5—0, 2—1).** Tot la acest turneu a luat parte și echipa de juniori a Cehoslovaciei, în afară de concurs, care a întrecut Ungaria cu 17—2, Austria cu 7—1 și România cu 3—0. Un fapt interesant este acela că printre juniorii cehoslovaci, în fața cărora reprezentanții noștri au rezistat mai mult decît onorabil, se numărau viitorii internaționali **Mikulas, Smid, Maixner, frații Holik, Lindauer, Havel** și alții. Iată și formația noastră care a realizat atunci această frumoasă performanță : **Sofian — Varga, Czaka; Ionescu, Raduch — I. Szabo, Ferenczi, G. Szabo; Lorincz, Andrei, Peter; Biro, Nagy, Takacs I.**

După un an, la Squaw Walley, în S.U.A., au loc Jocurile Olimpice, în care nu s-a organizat grupa C, putînele formații participante fiind împărțite doar în două serii. În 1961, campionatul mondial are loc în Elveția și pentru departajarea între grupele B și C se dispută meciuri de baraj. Echipa României întîlnește selecționata Austriei, de care dispusese cu doi ani înainte destul de ușor. Numai că acum tracul își spune cuvîntul și hocheiștii austrieci înving la limită (5—4), calificîndu-se pentru grupa B, în timp ce jucătorii români evoluează în grupa C. Însă, în timp ce Austria dezmînte, prin comportare și rezultate, victoria din calificări, clasîndu-se, în final pe ultimul loc în grupa B (1. Norvegia, 2. Marea Britanie, 3. Elveția, 4. Italia, 5. Polonia, 6. Austria), selecționata română cîștigă detașat grupa C, terminînd neînvinsă și cu un golaveraj concludent : 69—5. Iată rezultatele hocheiștilor români : cu Belgia 22—1 cu Africa de Sud 14—0, cu Iugoslavia 12—1, cu Olanda 12—0, cu Franța 9—3.

În felul acesta la ediția următoare a C.M. reprezentativa României se desparte pentru mulți ani de grupa C, evoluînd, uneori cu un real succes, în grupa secundă a C.M., pe care o dată a fost chiar la un pas de a o cîștiga și a se califica astfel în rîndurile elitei hocheiului mondial. La Stockholm, în 1963, în grupa C, întrecerile au fost dominate de selecționatele Austriei și Ungariei. După un duel pasionant, primul loc a revenit hocheiștilor austrieci, care au cîștigat toate meciurile. De altfel, iată clasamentul grupei C : 1. Austria, 2. Ungaria, 3. Danemarca, 4. Bulgaria (debutantă în arena mondială), 5. Olanda, 6. Belgia.

După o pauză destul de lungă, în 1966, cînd campionatul mondial s-a organizat în Iugoslavia, grupa C a reintrat pe afișul competiției, reunind la startul ei doar... 3 formații : Italia, Danemarca și Africa de Sud, clasate în finală în această ordine. Ediția următoare a competiției, găzduită de această dată de capitala Austriei, Viena, a prilejuit un reviriment al interesului pentru această grupă C, organizatorii înregistrînd înscrierea a 5 echipe reprezentative, dintre care s-a detașat, prin comportare și rezultate, selecționata Japoniei. Hocheiștii niponi termină întrecerea pe primul loc, neînvinși, realizînd un golaveraj care spune totul, sau aproape totul despre superioritatea lor : 46—8 ! Clasamentul final se prezenta astfel : 1. Japonia, 2. Danemarca, 3. Bulgaria, 4. Franța, 5. Olanda. A urmat, iarăși, un an olimpic (1968), după care în 1969 formula de organizare a C.M. s-a schimbat, grupele B și C fiind găzduite la date diferite într-o țară, iar grupa A în altă țară. Cele două grupe care ne interesează au avut ca loc de desfășurare grupa B — Ljubljana, iar grupa C — Skoplje. Clasamentul în grupa C : 1. Japonia 8 p, 2. Elveția 8 p, 3. Ungaria 6 p, 4. Olanda 4 p, 5. Bulgaria 4 p, 6. Danemarca 0 p.

Anul următor a fost cel în care iubitorii hocheiului din țara noastră au avut satisfacția de a se număra printre martorii oculari ai unor dispute din cadrul campionatului mondial, grupele B și C desfășurîndu-se la București și, respectiv, la Galați. Patru formații și-au disputat cu îndîrjire primele trei locuri în grupa C, departajarea făcîndu-se, am zice, după... developarea fotografiei ! Clasamentul final este, în acest sens, grăitor : 1. Austria 11 p, 2. Italia 9 p, 3. Franța 8 p, 4. Ungaria 8 p, 5. Danemarca 3 p, 6. Olanda 3 p, 7. Belgia 0 p. Bucuria succesului de organizare și participare a fost, însă, de scurtă durată, deoarece în grupa B, desfășurată numai după scurt timp la București, selecționata țării noastre n-a mai putut evita penultimul loc și după o lungă perioadă de timp, a revenit în grupa C. Așa că, în 1971, în Olanda, hocheiștii români s-au aliniat la startul acestei grupe. Echipa României a făcut un singur meci nul (3—3 cu Ungaria) și a ocupat primul loc în această dispută, revenind, pe merit, în grupa B a campionatului mondial, care se va desfășura între 24 martie și 2 aprilie la București înainte de aceasta, însă, de săptămîna viitoare, la Miercurea Ciuc, acest frumos și pitoresc oraș în plină dezvoltare, unde hocheiul pe gheață este mai popular decît fotbalul, vor începe întrecerile unei alte ediții a grupei C, la startul căreia se prezintă următoarele formații : **Ungaria, Danemarca, Olanda, Bulgaria, Italia, Austria** și, o prezență ineditâ dar foarte promițătoare : **selecționata R.P. Chineze.**

Uneori hocheiștii noștri au reușit să urce și pe cel mai înalt loc al podiumului. Zoltan Czaka, căpitanul național, primind la Plsen Cupa Criteriului european.

Călin ANTONESCU

PARTICIPAREA ROMÂNIEI LA PRIMELE JOCURI INTERNAȚIONALE UNIVERSITARE DE IARNĂ

În acest moment cînd, la Lake Placid (S.U.A.) se desfășoară Jocurile internaționale universitare de iarnă, gîndul nostru se întoarce la anul 1930, cînd delegația sportivilor universitari români participa pentru prima dată la această competiție.

La întrecerile studențești, desfășurate în acel an între 4—12 ianuarie la Davos (Elveția), România a participat cu o echipă de bob, formată din studenții Alexandru Frim și Dumitru Zană de la Școala Politehnică din București și o echipă de schi, compusă din studenții Ion Coja, A. Busuioc, Aurelian Aslău, N. Gross, de la Institutul Superior de Educație Fizică București și E. Bodeanu de la Facultatea de Medicină din Cluj.

La concursul de bob, la care au participat 10 națiuni, echipajul român, format din Al. Frim și D. Zană, a ocupat un remarcabil loc 2, în urma echipajului din Germania, întrecînd totodată țări cu o vastă experiență internațională, cum ar fi Italia, Olanda, Elveția.

În clasamentul general pe națiuni, România s-a clasat, atunci, pe locul 8 din 14 națiuni.

Într-o cronică a vremii, conducătorul delegației, N. Albescu, concheia : **„Astfel s-au prezentat pentru prima dată studenții români la concursurile internaționale universitare, punînd la loc de cinste tricolorul românesc în concernul a 14 națiuni concurente".**

În acest an, sportivii români, sub egida Federației Internaționale a Sportului Universitar participă activ la Jocurile Internaționale Universitare de iarnă, organizate în S.U.A., cu o delegație formată din schiorii Nicolaie Crețoi (schi alpin), Dinu Petre (schi fond) și Elena Moiș (patinaj artistic), antrenor fiind animatorul schiului universitar, conf. univ. Constantin Diaconescu.

Tot din această delegație mai face parte prof. Titus Deac, care în calitate de membru activ al Federației Internaționale a Sportului Universitar, participă din partea României la congresul acestui for.

O delegației mică, dar cu un potențial mare de afirmare, căreia îi dorim o participare de bun augur, pentru a ridica pe o treaptă și mai înaltă prestigiul sportului universitar din România.

TIBERIU CORNEȘANU

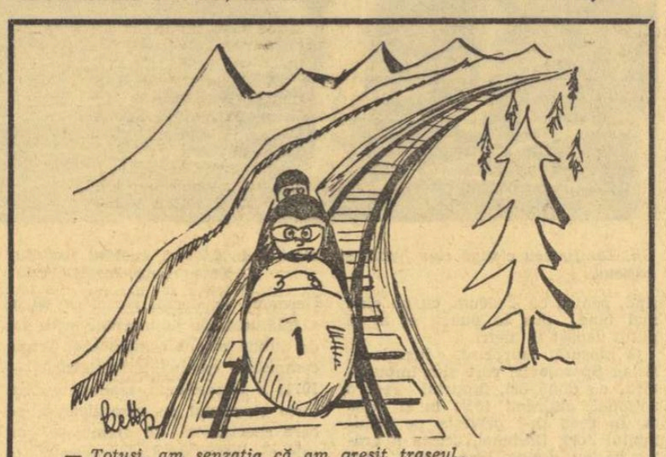

— Totuși, am senzația că am greșit traseul...

Desen de Ivan GROZA-KETT

REINTILNIRE CU ARENA DE POPICE

Fotografia de față vă sugerează, credem, ambiția cu care se pregătește Cornelia Petrușca *pentru a-și relua locul fruntaș pe care l-a deținut pe arenele de popice din țară și din străinătate.*

Deținătoare a unei performanțe cu totul excepționale, la ultima ediție a C.M. de la Bolzano, unde a cucerit toate medaliile de aur în întrecerea feminină (la individual, perechi și pe echipe), Cornelia Petrușca *a cunoscut apoi și fericirea de a deveni mamă, dar și clipele de regret generate de despărțirea ei de arenele de popice atît de dragi ei.*

Acum, ea se străduiește să împletească obligațiile familiale cu cerințele antrenamentului pentru marea performanță, astfel încît să ajungă la forma sportivă maximă în noua ediție a campionatelor mondiale, din mai, de la Split.

LAPIDARE...

• Am rămas cu un singur portar. El a înțeles că e unic...

• Lovitură de pedeapsă. Vinovatul protestează. Și doar și-a făcut-o cu mîna lui !

• Și l-am avertizat că, fără să intre în apă, nu-l pot aduce în echipa reprezentativă de polo.

• Fii primul la minge. Altfel, vei fi al doilea...

• Fiindcă ești un fotbalist genial, nu da cu piciorul în toate !

• Să încoronăm capul lui Pele pentru picioarele lui !

Dan LALU

„CUPA LONDREI" SE AFLĂ ÎN MÎINI BUNE

Reportaj despre marinarii români, cîștigători ai competiției internaționale a vaselor la fotbal

Cititorii noștri, cei ce iubesc fotbalul, nu se poate să nu-și amintească. Atunci, și nu e mult de atunci, presa a anunțat : „Cupa Londrei" la fotbal a fost cîștigată de către marinarii români de pe cargoul „Tg. Mureș". Mulți n-au știut despre ce este vorba. Au crezut, poate, că, așa, într-o joacă, între două „ancore" cîteva echipe s-au întrecut în meciuri contra plictiselii.

N-a fost, însă, o glumă. „CUPA LONDREI" a „acostat" în portul Constanța, adusă de marinarii români, de cei care în timpul liber n-au uitat de fotbal.

★

Cargoul de 4 500 de tone, pe nume „Tg. Mureș", operă a iscusiților constructori din Galați, a văzut lumina zilei în 1966. De atunci a parcurs, neobosit, mii și mii de mile, pe ape liniștite sau învolburate de furtuni. A poposit, cu mărfuri „Made în România", la Rotterdam, Anvers, Hamburg sau Londra. Membrii echipajului, cei de pe punte, de jos la motoare, sau de sus la timonă, își petrec momentele de răgaz în cabine confortabile, cu aer condiționat, sau în sala de lectură și cinematograf. Dar, de la un timp, între muncă, masă și odihnă, a intervenit o altă preocupare — fotbalul. Cei mai mulți dintre ei au practicat acest sport, în tinerețe, și i-au rămas prieteni. Acolo, în magazia care transportă minereu, pe o suprafață de 60 de m lungime și 20 lățime, marinarii români încingeau, după lăsarea la mal a încărcăturii, adevărate partide de fotbal. De acolo a început drumul spre cucerirea trofeului „Cupa Londrei".

★

Constanța. Februarie 1972. Ne aflăm față în față cu comandantul vasului „Tg. Mureș" și cu unul din jucătorii echipei care a cîștigat trofeul. E vorba de căpitanul Nicolae Mirea și de motoristul Constantin Manciu. Mărturisim că ni-l imaginam altfel și iată că aveam în față un „căpitan de cursă lungă", neașteptat de tînăr, deși poartă în buzunar patru brevete și și-a înscris în palmares peste 800 000 de mile parcurse. Nicolae Mirea are doar 37 de ani. După ce a citit „Căpitan la 15 ani", a luat drumul apelor și, la 25 de ani, devenea căpitan de vas. Băiatul din Caracal era atras de frumusețea curselor lungi pe apă, dar n-a uitat că în copilărie i-a plăcut mult sportul, îndeosebi fotbalul. Iată de ce nu trebuie să ne mire că echipa de pe „Tg. Mureș" este opera sa, iar el i-a devenit un fel de... Alf Ramsey. Și echipa nu l-a dezamăgit. În 1969, după o cursă Norvegia-Suedia-Spania, a poposit cu „Tg. Mureș" la Rotterdam, în orașul lui Feyenoord. Acolo, marinarii români i-au învins pe cei de la Clubul norvegian cu 7—1, lăsînd o frumoasă impresie. Atunci, adversarii le-au propus românilor să se înscrie în competiția internațională a navelor. Așa a început drumul spre frumosul trofeu.

1971. Cargoul „Tg. Mureș" acostează la Londra. Pe terenurile fotbaliștilor englezi au loc meciurile „Cupei Londrei" pentru marinari, meciuri adevărate, cu arbitri cu ecuson și cartonașe galbene și roșii. În opt jocuri, marinarii români obțin tot atîtea victorii, cu un golaveraj excelent : 69—3. Lor le revine „Cupa Londrei" și tot lor li se cuvenea și „Cupa Mondială" la care au luat parte 1 340 de echipe de pe tot atîtea vapoare din lume. Românii au avut un golaveraj mai bun decît cel al echipajului suedez (65—4) căruia, totuși, i s-a înmînat „Cupa Mondială" a marinarilor. Dar nici locul II nu e rău.

Cine sînt acești marinari fotbaliști ? Unul este C. Manciu, fostul portar al echipei Farul, care timp de nouă ani s-a numărat printre fotbaliștii Diviziei A. Azi, el este motorist. Rezerva lui este C. Roman, fostul portar al echipei Petrolul, cel care cu ani în urmă a cîștigat ceasul „Schafhausen", acordat celui mai bun portar al campionatului de atunci. Roman este șef de echipaj. Jucătorii de cîmp : motoristul M. Maxim (cîndva fotbalist la S.N.C. și I.M.U.M.), strungarul P. Macei (a jucat la I.T.C.), mecanicul șef D. Sîrbu, ofițerul principal E. Cherpician, ofițerul mecanic A. Sarchizian (fost voleibalist la Farul), timonierul I. Doroș (a jucat la Electrica Constanța), marinarul de punte, Gh. Culețu, ofițerul electrican N. Păun, brutarul M. Băluță, timonierul I. Ilie, ofițerul stagiar N. Ionescu. Aceasta este echipa cîștigătoare a „Cupei Londrei".

Constantin ALEXE

Răspunde Ion Postașu

EUGEN MANEA, GALAȚI. Se cunoaște că se apropie returul, la fotbal ! Au reînceput disputele în jurul regulamentului. Așadar, dv. vreți să știți cum se soluționează următoarea fază : executînd o lovitură liberă, un jucător trimite balonul înapoi, spre portar, dar acesta nu-i sesizează acțiunea și mingea intră în poartă. Nu trebuie să vă speriați : nu e gol. **Se acordă o lovitură de colț în favoarea echipei adverse.** Sînt necesare, însă două precizări : 1. Dacă portarul, intervenind, totuși în faza respectivă, a atins balonul, care a intrat apoi în plasă, nu mai este corner, ci gol curat. 2. În cazul cînd lovitura a fost executată din interiorul suprafeței de pedeapsă a executantului, se repetă lovitura, deoarece în astfel de situații, mingea intră în joc numai după ce a parcurs o distanță egală cu circumferința ei (68—71 cm) ȘI A IEȘIT DIN SUPRAFAȚA DE PEDEAPSĂ. Dar, cei mai sănătos este să execuți lovitura liberă, înainte, spre poarta adversă. Nu-i faci nici greutăți în muncă unui arbitru care, într-o asemenea fază, se poate fistici, încît să nu mai știe ce decizie trebuie să dea !

VALENTIN VĂTĂȘANU, CARANSEBEȘ. Regret, dar, cu toate eforturile, n-am înțeles întrebarea dv. Reveniți, exprimînd-o mai clar.

HANNAK CHRISTOF. **„Mi-am cumpărat special un televizor sperînd că voi vedea imaginile de la Sapporo și sînt tare dezamăgit".** Și eu sînt dezamăgit. Dar nu din cauza aceasta, ci a rezultatelor ! Sînt convins, însă, că de la J.O. München, din vară, nu vor lipsi nici imaginile, nici rezultatele ! Ca atare, vă urez de pe acum vizionare plăcută la televizorul pe care l-ați cumpărat.

DORU URSU, VASLUI. Sînteți trei tineri, fiecare avînd în jur de 17 ani, care ați hotărît să străbateți pe jos itinerarul : Vaslui — Bîrlad — Tecuci — Galați — Brăila — Măcin — Tulcea — Jurilofca — Constanța — Fetești — Buzău — Focșani — Mărășești — Tecuci — Bîrlad — Vaslui. **„Noi vrem să plecăm în ziua de 22 iunie și să ne întoarcem în jur de 30 august".** Personal, nu înțeleg care este rostul unei expediții atît de dificile, mai ales la vîrsta dv. Vreți să porniți, pe jos, la un drum atît de lung și aș pune pariu că, la Vaslui, pentru o stație, luați autobuzul ! Vă sfătuiesc să întreprindeți o expediție mai puțin obositoare. Ce-ar fi să parcurgeți, din cînd în cînd, la vară, distanțe de 10—15 km. Pentru distanțe mai mari, ascultați-mă pe mine : luați trenul !

CONSTANTIN VALERIU, ORAȘUL GH. GHEORGHIU DEJ. Patinoarul artificial din Galați este neacoperit.

MIOARA HATMANU, IAȘI. Nu sînt în măsură să vă răspund decît la întrebări din domeniul sportului. În problema care vă interesează, adresați-vă unui... poștaș veritabil.

VASILE GEAMĂNU, TÎRGU JIU. Dacă echipa României va obține cîștig de cauză asupra reprezentativei Ungariei, în dubla întîlnire din cadrul sferturilor de finală ale campionatului european la fotbal, ea va întîlni, în semifinale (de data aceasta într-un singur meci) pe învingătoarea întîlnirii Iugoslavia — U.R.S.S. La cealaltă întrebare, v-ați dat singur răspunsul firesc.

ION REȘIȚEANU, REȘIȚA. Ne informați că la jocul de cupă din cadrul „Memorialului Rosculeț", disputat între echipele C.S.M. Reșița și Minerul Oravița, la pauză, tov. Adalbert Walmer, președintele Colegiului de arbitri din Reșița, l-ar fi rechemat pe arbitru, trimițînd în teren, în locul lui, un alt cavaler al fluierului. Dacă cele relatate de dv. sînt reale, evident, că lucrurile nu sînt în regulă. Președintele Colegiului de arbitri nu avea dreptul de a interveni în joc, chiar în cazul unei partide amicale. Dar, lucrurile nu sînt în regulă, în primul rînd, cu dv. din moment ce nu vă spuneți numele. Evident, aceasta nu are, însă, nici o legătură cu faptul descris de dv., dacă el s-a produs în realitate.

TITU FILIPIDESCU, BUCUREȘTI. Un catren pentru Dan Iuga, care a cucerit o medalie de aur la campionatele europene de tir :

Cînd sînt gloanțe meșterite,
După cum vedem, de-un faur,
Doar în cîteva clipite,
Ele se transformă-n... aur.

Scrisori rătăcite

ONORATĂ FEDERAȚIE,

Impinși de stimulentul ceasului de față, cînd pe toate meridianele mapamondului pregătirile olimpice cunosc o intensitate accelerată, ca fază aproape finală, și dorind a contribui și noi după puteri și după posibilități, vă supunem atenției cele ce urmează.

În localitatea noastră se găsește o tînără, chiar foarte tînără „speranță olimpică", ce propunem a fi inclusă de urgență în lotul ce veți aprecia de cuviință.

Dotat cu calități fizice excepționale, depășind cu mult potențialul mediu ponderal al celor de o vîrstă similară, băiatul nostru ridică greutăți mari în fața și spre uimirea familiei întregi, din care cu onoare am cinstea a mă enumera, ca tată și antrenor. Dar, desigur în cazul de față, vorbește antrenorul din mine, așa încît vă rog să se excludă orice suspiciune în ceea ce privește calitatea mea de tată.

Tînărul de care vă scriu nu iese din cuvîntul antrenorului, depunînd un mare volum de efort și intensitate, practicînd cu dezinvoltură alergări — în plat și cu obiecte — cățărări, precum și o gamă variată de jocuri, capabile să-i mărească zi de zi atît rezistența în regim de viteză, cît și viteza în regim de rezistență.

În ce privește viața sportivă, vă declar pe a mea răspundere că nu pune pe limbă picătură de cafea sau alcool, în regimul său alimentar ocupînd o pondere majoritară laptele și sucurile de fructe.

Consider că la Jocurile Olimpice de la München, care bat la ușă, ar putea să primească consacrarea de „speranță olimpică", să intre în atmosfera aprigelor întreceri, să se călească pentru a învăța să înfrunte brav orice adversar în strălucita sa carieră sportivă viitoare.

Știu că nu veți accepta în ruptul capului — și bine procedați ca atare — ca el să fie asistat de un alt antrenor, față de care ar manifesta o reținere și care nu i-ar cunoaște stereotipele. Asta spre a nu mai pune la socoteală că „unde-s doi, diurna crește".

De aceea, eu mă supun disciplinat oricărei indicații oricît de categorice, de a-mi pregăti cele necesare temerarei expediții de rigoare și singular, întrucît aceasta e mai greu de presupus în cadrul sistemelor Loto-Prono cu premii în autoturisme, bani și excursii la Jocurile Olimpice, deoarece eu, în fața hazardului de noroc, prefer din străbuni „fixul".

Luptăm din răsputeri pentru propășirea sportului.

Fil. O. TIMU

P.S. Să nu uit un mic și neesențial amănunt : elevul meu se numește deocamdată Marinel și, cu concursul dv. își va sărbători la 26 august a.c., adică în prima zi a J. O., vîrsta 5 ani, oferind și o „găselniță" unică tuturor celor 4 000 de ziariști, atît prezenți cît și străini.

Același
p. conf. Mircea COSTEA

ZAHARIA TRAHANACHE față cu... atletismul

Comèdie, mare Comèdie — cum zice neica Zaharia. Să vezi și să nu crezi: ditamai „prezidentul Comitetului permanent, al Comitetului electoral, Comitetului școlar, Comitetului agricol și al altor comitete și comiții" — pe care, desigur, numai conu Iancu le știa pe îndelete — înghesuit în tribuna sălii, urmărind cu sufletul la gură pașii ritmați ai „cangurilor", și mai ales aterizarea lor în groapa de nisip din față.

I-am urmărit cu surprindere mimica feții — autentic comentariu al fiecărei sărituri ce se apropie de granița celor 15 metri — cînd, deodată, ochii i-au căpătat o strălucire ciudată, aci jucăușă, aci îngrijorată, cătînd spre marginea pistei de elan a săritorilor de triplusalt. I-am însoțit privirea ce întîrzia acum pe silueta înaltă, adolescentină, a unui concurent dinamovist, înclinată puțin înainte, cu capul plecat de parcă ar fi dorit să găsească întipărite pe pista sintetică urmele exacte ale alergării ce va să-l ducă spre prag. A pornit derutant, ca spre o țintă pe care nu știi dacă o atingi sau nu, dar curînd pașii i-au devenit energici, tot mai repezi, iar „bătaia" peste prag — ca peste o piedică vrăjmașă pe care vrei s-o îngropi în pămînt. Deschiderea „compasului" a fost remarcabilă — mi-l reamintea pe profesorul de matematică Carol Corbu, în anii studenției... — și cînd ruleta arbitrilor măsura săritura, privirea mi s-a întors în tribună la neica Zaharia Trahanache. Bucuria și deziluzia se succedau precum norii alburii pe un cer senin. „Paul Gheorghiu a sărit 14,97 metri, luînd conducerea în proba de triplusalt!" — a anunțat crainicul campionatelor naționale de juniori.

...Abia atunci, fața bonomă a cunoscutului actor bucureștean Petrică Gheorghiu — Zaharia Trahanache din noua „Scrisoare pierdută", de mare succes, de la teatrul Bulandra — s-a destins într-un surîs larg.

— ...Bine mi-a zis fiu-meu alaltăieri: „Tatițo, dacă nu vii simbătă la concurs, va să zică că nu mă iubești!" Vezi, tinăr, tinăr, dar copt, serios băiat!

— Ieșind, totuși, din pielea neichii Zaharia, ce rămîne adevărat din hazoasa și spirituala dv. parafrază a replicii lui Trahanache, stimate tovarășe Gheorghiu?

— Că flăcăul meu este un băiat serios!

— Aceasta înseamnă că nu trebuie să-l supravegheați decît în această calitate, de spectator în concurs...

— Paul are 19 ani, este elev în ultima clasă de liceu și în ultimul an de juniorat, îl așteaptă bacalaureatul și... senioratul, deci trebuie să-și cunoască bine obligațiile față de școală, familie și sport. Și n-aș putea spune că nu și le cunoaște: învață bine, căminul familial este locul preferat pentru odihnă și recreare, își dedică tot timpul liber atletismului.

— Și nu vă deranjează această exclusivitate ? Ce-ți vrea să devină fiul dv?

— Nu-mi place să mint pe alții, și cu atît mai puțin pe mine: nu poți atinge cote înalte în orice domeniu de activitate, dacă nu i te dedici. Cu eforturi, cu renunțări, cu înțelegerea celor din jur. Îmi mai dau seama că Paul a întîlnit în atletism una din marile dragoste ale adolescenței, și ce poate fi mai trainic și mai frumos decît o dragoste în adolescență? Iată de ce, deși vreau din toată inima ca fiul meu să pășească cît mai repede pe urmele mele, în universul atît de adevărat și plin de miraj al artei teatrale, îi înțeleg dorința de a nu-și drămui acum dragostea pentru atletism!

— Sînteți, totuși, convins că Paul Gheorghiu va deveni actor ca și Petrică Gheorghiu?

— Mulți dintre tinerii actori de azi s-au dedicat teatrului datorită îndrumării mele. Se spune că am... fler în depistarea talentelor. Tocmai la fiul meu să mă înșel? Așa că, mai devreme sau mai tîrziu, vom fi colegi. Nu sînt chiar așa de bătrîn, ca să nu pot ajunge, la logodna lui cu... Thalia! Vorba personajului meu: „Aveți puțintică răbdare..."

— Atletul Paul Gheorghiu are, însă, răbdare?

— Acumulările sale nu sînt încă spectaculoase, dar, după cum spun specialiștii, consistente. Paul este convins că în acest an va doborî recordul național de juniori și că o dată trecută bariera celor 15 metri, saltul său va fi spectaculos, la propriu și la figurat. Ceea ce pot să vă spun acum cu siguranță este că veghează cu strășnicie asupra condiției sale fizice: se odihnește cu rigurozitate, nu-și irosește vremea, nu bea, nu fumează...

— De condiție fizică va avea nevoie și în teatru, nu?

— Evident! Nu-i deloc ușor să fii pe scenă timp de peste trei ore, ca în „O scrisoare pierdută", să știi să cazi de nenumărate ori ca trăznit de apoplexie, fără să te lovești, ca în „Play Strindberg", să ai un sfîrșit de săptămînă cu patru spectacole! Noroc că în această seară n-am avut spectacol. În schimb, săptămîna viitoare, la „Cupa de Cristal", voi avea și matineu și seara. Și te pomenești că tocmai atunci, Paul doboară recordul mult visat...

Și „stimabilul Trahanache" l-a îmbrățișat cu căldură pe noul campion de juniori la triplusalt, Paul Gheorghiu.

Paul SLĂVESCU

— SCHI —

În slalomul special al „Cupei Dinamo"

DAN CRISTEA ÎNVINGĂTOR

POIANA BRAȘOV, 26 (prin telefon de la trimisul nostru).

Simbătă pe o vreme excelentă, cu soare strălucitor și zăpadă puțin înghețată, s-a desfășurat pe pîrtia de sub teleferic, în două manșe, cursa de slalom special din cadrul concursului internațional, dotat cu „Cupa Dinamo". Traseul, în lungime de 350 de metri, jalonat cu 48 de porți, a pus multe probleme concurenților și din cei 48 de schiori care s-au prezentat la start, doar 18 au reușit „performanța" de a termina cursa. Dacă avem în vedere că și la marile întîlniri internaționale, cu prezențe de prim rang, se petrec astfel de situații, cînd concurenții riscă totul pentru victorie, faptul nu trebuie să ne mire. Iar slalomul din cadrul „Cupei Dinamo" a avut tocmai un asemenea caracter.

Dan Cristea a făcut două curse excelente și și-a demonstrat, astfel, nu numai forma bună a întregului sezon, ci și faptul că abandonul de la Sapporo a fost doar un simplu accident. În schimb, Brenci a plecat mult prea „tare" în prima manșă și, la mijlocul cursei, a căzut, trebuind să abandoneze. Oaspeții cehi au prezentat o echipă de valoare, cu doi componenți din lotul reprezentativ al Cehoslovaciei. Ei au demonstrat reale calități, materializate prin acuratețea stilului, prin energia atacării porților și prin atitudinea activă față de greutățile traseului.

Îmbucurător este faptul că juniorii invitați la concurs au dovedit o bună pregătire, participarea lor alături de consacrații schiului fiind o experiență cu efecte favorabile. Să-i notăm pe cei mai buni: **V. Stanciu, Fl. Barbu, P. Grigore** (toți Șc. Sp. Brașovia). Organizarea a fost excelentă, numărul arbitrilor suficient, iar popularizarea și cadrul de desfășurare, exemplare.

REZULTATE TEHNICE: 1. D. Cristea (România) 1:14,7 ; 2. Sokor Miloșe (Cehoslovacia) 1:16,4; 3—4 Gh. Vulpe (Rom.) și Jan Heczko (Ceh.) 1:17,5; 5. D. Munteanu (Rom.) 1 : 18,6 ; 6. Peter Reitmayer (Ceh.) 1:20,3.

Mihai BÎRA

Unde mergem

ATLETISM : **Sala „23 August"**, de la ora 16 : Concursul internațional „Cupa de Cristal".

BASCHET : **Sala Floreasca**, de la ora 9 : Voința — Mureșul (A. m), I.E.F.S. — I.C.H.F. (A. m), Politehnica — Dinamo (A. m).

BOX : **Sala uzinelor Semănătoarea**, de la ora 10 ; meciuri în cadrul campionatului de juniori (faza pe municipiu).

FOTBAL : **Teren Ghencea**, ora 9,30 : România A (juniori) — Unirea Tricolor Buc. ; ora 11 : România B (juniori) — Steaua (tineret-rezerve) ; **stadionul Giulești**, ora 11 : Rapid (tineret-rezerve) — Dunărea Giurgiu.

LUPTE : **Sala Steaua (calea Plevnei)**, de la ora 9, finala campionatului municipiului București la greco-romane, seniori.

POPICE : **Arena Rapid**, de la ora 8 : Constructorul Galați ; **arena Gloria**, de la ora 8 : Gloria — Rafinăria Teleajen — meciuri în cadrul campionatului diviziei A, masculin.

RUGBY : **Teren Tineretului IV**, ora 10 : Lotul de juniori — Vulcan ; **teren Olimpia**, ora 10; Gloria — Olimpia, partide contînd pentru „Cupa de iarnă".

SCRIMĂ : **Sala Floreasca II**, de la ora 8 : întreceri în cadrul campionatului diviziei A, echipe.

TENIS DE MASĂ : **Sala de la stadionul Republicii**, de la ora 9 : „Cupa Școlilor sportive".

VOLEI : **Sala Giulești**, de la ora 8 : Voința Buc. — Electra Buc. (B. m), Rapid — Șc. sp. 1 (J. f), C. P. București — Penicilina Iași (A. f), Medicina — Aurora (B. m) ; **sala Progresul**, de la ora 8,30 : I.T.B. — Orizontul Bacău (B. f), Confecția Buc. — Politehnica Galați (B. f), Progresul Buc. — Voința Constanța (B. f).

RETROSPECTIVĂ ȘI PERSPECTIVĂ OLIMPICĂ DE IARNĂ

SCHIORII ALPINI AU REALIZAT UN SALT DE CALITATE, DAR ÎNCĂ N-AU ATINS CONSACRAREA INTERNAȚIONALĂ

Încheierea recentă a J.O. de iarnă de la Sapporo și rezultatele obținute de cei doi reprezentanți ai schiului alpin — Dan Cristea și Virgil Brenci — a readus în discuție problematica complexă a sporturilor de iarnă de la noi din țară, în speță a schiului alpin, de masă și de performanță.

Iată de ce, apreciind că această mare întrecere care este Olimpiada, nu este prea îndepărtată pentru ca învățămintele sale să nu fie vii și limpezi printre specialiști și nici prea apropiată pentru a nu se putea emite judecăți de ansamblu, concluzii și cauze — cu credința obiectivității depline — redacția ziarului Sportul a adresat un îndemn activiștilor federației, sportivilor, antrenorilor și tehnicienilor de a dezbate deschis, motivat și tranșant situația schiului alpin. Invitația formulată de redacție a fost urmată cu plăcere și răspundere de cîțiva din cei mai reputați tehnicieni, profesori și antrenori români, care în cadrul unei mese rotunde și-au formulat opiniile, au încercat să stabilească căile și mijloacele promovării schiului alpin la condiția valorii internaționale.

Au luat parte **prof. Petre Focșeneanu**, secretar general al F.R.S.B., **prof. Ioan Berindei**, antrenor federal, **prof. Ioan Matei** (Ș. S. Sinaia), **prof. Titus Toma** (Ș. S. Predeal), **dr. Cornel Doboșiu**, membru al Biroului F.R.S.B., **Kurt Gohn**, antrenorul lotului național de schi, **prof. Paul Popa**, președintele Clubului de schi și bob din Sinaia, și redactori de specialitate ai ziarului. Ca și în celelalte discuții, cu bobul și biatlonul, dezbaterea organizată de ziarul nostru cu specialiștii acestei discipline nu se ocupă exclusiv de „momentul Sapporo", de condițiile și modalitățile pregătirii acestui moment, ci analizînd lucid, critic și constructiv toate aspectele, cauzale sau favorizante, nu omitem nici aprecieri de valoare, critice și autocritice, încercînd o situare a reprezentanților noștri în ierarhia valorică mondială.

Kurt Gohn : „Performanțele de la Sapporo sînt cele mai bune obținute vreodată de schiorii alpini români la J.O. sau C.M." În stînga prof. Ioan Matei

UN SALT VALORIC

„Cu tot scepticismul unor opinii, **spune Kurt Gohn**, trebuie să arăt că, în general, locurile obținute de schiorii români la Sapporo sînt satisfăcătoare : pozițiile 26 și 33 obținute de Cristea și, respectiv, de Brenci la slalom uriaș, 20 la slalom special și mai ales locul 6 obținut de Brenci la combinata celor trei probe. Este drept că acest ultim clasament (combinata) este neoficial întrucît F.I.S. anunțase, în prealabil, că prin excluderea lui Karl Schranz nu se va decerna medalia de campion mondial, dar performanța, în sine, rămîne valabilă, cu atît mai prețioasă cu cît este obținută în compania elitei schiului mondial. Ea nu indică pe cei mai buni specialiști ai unei discipline, ci desemnează pe schiorii cei mai completi. **Performanțele de la Sapporo sînt cele mai bune, obținute vreodată de schiorii alpini români la J.O. sau campionate mondiale.** Regretăm desigur abandonul lui Cristea în proba de slalom special, unde valoarea i-ar fi permis o clasare superioară ; deși neprevăzut abandonul, el are totuși explicații. La Sapporo n-am făcut pregătiri de slalom, fie pentru că a trebuit să respectăm programul de recunoaștere și antrenament de coborîre de pe muntele Eniwa, fie că pîrtia de slalom era închisă — pentru amenajare — de către organizatori, tîranjați de regimul bogat de precipitații. Fără voia noastră am neglijat slalomul special. De altfel, toți concurenții s-au plîns că la Sapporo, prin depărtarea bazelor sportive și cantitatea redusă de pregătire au pierdut tot ceea ce acumulaseră anterior. În ceea ce ne privește, rezultatele mai bune decît la alte ediții ale J.O., se datoresc condițiilor superioare de pregătire asigurate de F.R.S.B. lotului național la începutul iernii, în perioada preolimpică. Este vorba de pregătirea pe zăpadă din noiembrie și decembrie 1971, cu echipa R.F.G. ; de materiale și echipamente echivalente ; de mijloace obiective de urmărire a antrenamentelor (magnetoscop, radioemițători pentru distanțe limitate, posibilitatea cronometrajelor parțiale și integrale, studiul imediat pe videomagnetoscop al greșelilor, corectarea lor etc.").

ACESTE REZULTATE POT FI NUMAI UN ÎNCEPUT...

Firește că se pune întrebarea dacă aceste rezultate reprezintă maximum ce se poate obține, dacă valoarea se mai poate dezvolta în continuare. „Este numai un început, **reia Kurt Gohn.** În primul rînd trebuie ca echipa noastră să fie mai numeroasă, atît în pregătire, cît și prezentă la startul marilor competiții. Trebuie să folosim toate șansele pe care ni le acordă regulamentele de concurs. De altfel, în condiții numerice sporite poate interveni și o specializare pe probe, iar concurenții aflați în concurs își pot valorifica deplin pregătirea traversînd bariera psihologică și de inhibiție în întrecerea cu cei mai buni. Contactele permanente prelungite cu elita europeană și mondială prezintă avantajul enorm al acumulării de puncte F.I.S., determinante la stabilirea ordinei de start și deci favorizante pentru realizarea unor performanțe mai bune, precum și pentru omogenizarea valorică. Din acest punct de vedere, contactele noastre din anii anteriori au fost rare, intermitente, iar eforturile competiționale n-au fost înscrise într-un circuit de concursuri, pe o durată de cîțiva ani, de tipul Cupei Mondiale, al Cupei Europei sau al altor competiții în lanț. Exemplul spaniolului Ochoa — campion olimpic la slalom special la Sapporo — clasat la Grenoble 1968 în vecinătatea lui Cristea (23 față de locul 25), sau al polonezului Bachleda sînt edificatoare. Prin calități și talent sportivii români sînt egali cu oricare din așii consacrați ai schiului alpin, dar deosebirile intervin la regimul pregătirilor și cel competițional, la numărul relativ mic de concurenți cu care se abordează pregătirile și starturile competițiilor de prestigiu".

O RESTRUCTURARE A PREGĂTIRII INTERNE

Prof. Ioan Berindei, antrenorul federal pentru probe alpine, exprimîndu-și satisfacția pentru saltul înregistrat, a căutat să-i depisteze și cauzele : „Întrucît la noi în țară, comparativ cu țările alpine, zăpada vine relativ tîrziu cînd adversarii schiorilor români au, în mod practic, antrenamentul de bază încheiat, lotul republican și-a asigurat un fond structural de pregătire vara, pe Valea Albă și nu la începutul iernii. S-au efectuat între 300—400 manșe de slalom cronometrat și altele de studiu tehnic și tactic. Aceasta este și explicația pentru care schiorii români se prezintă mai bine la slalom special, spre deosebire de coborîre și slalom uriaș, pentru care încă nu s-au putut crea condiții de antrenament și de parcurgere integrală și repetată a pîrtiilor, la un ritm și o densitate susținută comparabilă cu a schiorilor străini. Rezistența noastră s-a clădit în antrenamentul de peste vară.

Decalajul între schiorii din lotul republican și ceilalți a devenit evident, cu atît mai mult cu cît însești pregătirile de slalom special din Valea Albă sînt efectuate de federație pentru lotul național și nu de secțiile cluburilor și ale asociațiilor sportive. Există așadar o distanță valorică, creată de cantitatea de antrenament, între schiorii pregătiți la lot și cei de la secțiile sportive. Pentru ridicarea acestora din urmă, pe lîngă stagii scurte de vară în Valea Albă, sînt de dorit și de așteptat restructurări substanțiale ale conținutului pregătirilor în timpul sezonului, prin antrenamente centralizate, cronometrate, diversificate pe probe, pentru valorificarea integrală a experienței și cu aportul și colaborarea tuturor antrenorilor în scopul creșterii valorice colective.

La toate categoriile de vîrstă, dar cu precădere la copii și juniori, pregătirile trebuie valorificate prin competiții, dacă dorim ca rezultatele să se îmbunătățească în viitor și să intre în arena valorilor internaționale. Or, calendarul central, dar mai cu seamă cele județene sînt sărace. Angrenarea juniorilor în competiții se face destul de tardiv și chiar atunci întrecerile sînt facile, la un nivel redus de pretenții. Coborîrea și slalomul uriaș nu sînt suficient pregătite în antrenamentele cluburilor și asociațiilor, deși aceste discipline constituie fondul de bază al pregătirii și condiția rezistenței în regimuri crescute de viteză. **Federația, ajutată de C.N.E.F.S., a inițiat numeroase centre de învățare în schi, realizînd efectul de popularizare și de lărgire a bazei de masă a schiului. Au apărut astfel nuclee de formare și de răspîndire a schiului nu numai în județele tradiționale, ci și acolo unde condițiile de relief și climă au permis. Dar, socotim că a sosit momentul ca aceste nuclee să înceapă a fi valorificate.** Etapa centrelor de inițiere este depășită. Este necesar să se treacă la centre de antrenament, la performanță înaltă, unde să se forjeze competitori buni și foarte buni, în proporție de masă. Selecția și supravegherea federației va desăvîrși acțiunea, concentrînd la porțile echipelor naționale, pe cele mai talentate și înzestrate elemente. Schiul, încă de la nivelul primelor vîrste școlare, poate trece de la sarcina socială în care se pare că a activat, la una sportivă, de performanță. Nu mai avem voie să neglijăm nimic. Dacă, de pildă, federația a reușit să formeze excelenți instructori de schi, foarte apreciați de turiștii străini pentru calitatea predării și a execuției, avem datoria morală față de copii și tineret, ca această experiență să le fie transmisă și lor, în primul rînd lor".

BAZA MATERIALĂ

Participanții la discuția noastră au subliniat în unanimitate raportul necesar existent între baza materială reprezentată prin numărul de stațiuni sportive de iarnă, prin numărul și repartizarea teritorială a mijloacelor mecanice de urcare, prin producția internă de schiuri și echipament sportiv, calitatea acestora, prin numărul de școli de schi, prin dotarea secțiilor etc și valoarea performanței

România a trebuit să refacă în cîțiva ani o întîrziere mare în domeniul dezvoltării turistico-sportive. „În ultimii ani, **spunea prof. P. Focșeneanu**, s-au realizat trei telecabine, telescaune și teleschiuri pentru folosința comună a turismului extern, intern și a sportului de performanță, ceea ce marchează un salt de înzestrare deosebită. Dar, din păcate, numărul și dificultatea pîrtiilor au rămas staționare. Și deși cantitativ pregătirea a primit condiții de ameliorare, ea trebuie continuată pe planul calității, al diversificării, al varietății. De altfel, însuși viitorul turistic, nu numai cel strict sportiv, este legat de această condiție. În raport cu țările alpine avansate, baza noastră materială constituită din stațiuni, mijloace mecanice, pîrtii se află abia pe drumul începutului. Și chiar printre țările vecine cu care în ultimă instanță ne putem compara rezultatele, avansul de înzestrare materială nu a fost pînă în acești ultimi ani de partea noastră.

Schiul este un sport costisitor. El presupune bugete importante și an de an judicios repartizate. De aceea, în cadrul unei stabilități probabile a acestor resurse este necesară o valorificare superioară. Calitativ trebuie făcut mai mult. Este posibil ca sume și forțe importante să se cheltuiască — poate — prea ușor. De aceea, o regrupare de forțe o văd ca foarte necesară cu cît mai curînd, cu atît mai bine".

CONSOLIDAREA ȘI REORGANIZAREA SECȚIILOR

Pentru ca schiul alpin să-și dobîndească o poziție fruntașă în lume, nu numai onorabilă cum deține în prezent, subliniau prof. Titus Toma, Ioan Matei și Ioan Berindei, **trebuie pornit de la nivelul secțiilor de schi de performanță.** Ceea ce avem în prezent sînt sportivi de excepție, crescuți de o parte din cei prezenți la masa rotundă, ca și de alți antrenori. Această situație trebuie schimbată. **Avem uriașul rezervor al școlilor profesionale, elevii și studenții pe care va fi necesar să-i stimulăm și să-i angajăm mai mult în disciplinele schiului alpin. Școlile profesionale și școlile sportive ale acestora** (Brașovia, Șoimii Sibiu, Sinaia, Bușteni și altele) **pot constitui, în viitor, nuclee ale schiului de înaltă performanță.** Ca și liceele speciale de la Predeal și Sinaia, unde selectarea celor mai bune elemente din toată țara, ar putea grupa loturile naționale lărgite de juniori. La aceste școli e nevoie de formule organizatorice superioare, de o înțelegere a organelor de resort din Ministerul Educației și Învățămîntului pentru a putea pune un acord între structura și programa anului școlar și caracterul sezonier al schiului. Fără a afecta cu nimic conținutul și cantitatea de cunoștințe care trebuie predată și asimilată anual se poate asigura, pe baza unor propuneri existente, o altă structură de predare care să înlesnească practica schiului și participarea regulată la calendarul competițional. Altfel, mari eforturi materiale și fizice se irosesc fără rezultat. **Caracterul discontinuu al prezenței elevilor la competiții se definitivează, cu efecte psihologice și de performanță nedorite pentru nimeni.** Este necesar să înțelegem că obiectivele noastre de performanță nu mai trebuie raportate doar la puncte de referință interne. Realizările, performanțele trebuie raportate, verificate și apreciate la scara valorilor internaționale, dar pentru aceasta este necesar efortul prealabil organizatoric și de condiții care să-i creeze suportul material de realizare. **Formula actuală a școlilor sportive,** spunea prof. I. Berindei, **nu dă randament. Elevii, copiii resimt o criză de timp cu atît mai gravă pentru un sport sezonier și care în plus pretinde zilnic o deplasare la locul și de la locul desfășurării antrenamentelor și competițiilor. Soluțiile imediate sînt — probabil — școlile sportive ale școlilor profesionale amintite care dispun de ceva mai mult timp, liceul din Predeal și altele, viitoare, asemănătoare în care ponderea didactică să fie toamna și primăvara, iar iarna rezervată cu precădere schiului, și circuitelor competiționale în țară și din afară.** Fiind destul de slabi valoric, juniorilor noștri le este necesar prea mult timp la vîrsta senioratului spre a se produce racordarea cu valoarea acestora și uneori foarte greu cu cea internațională. Pentru a putea fi introduși în focul luptei sportive, mai devreme și mai eficace, bugetul de timp al elevilor trebuie favorizat cel puțin în școlile speciale, prin formule inovatoare. La fete, de pildă, prin absența îndelungată de la confruntările internaționale s-a produs un mare decalaj valoric între schiul feminin românesc și cel străin, tocmai la ora cînd marile performanțe, ca și la natație, se obțin la vîrsta junioratului. Avem în prezent talente și s-ar putea rezolva și problemele de înzestrare materială, dar chestiunea pregătirii și a calendarului, adică, în ultimă instanță, a bugetului de timp trebuie să-și găsească soluțiile mai devreme sau mai tîrziu.

AR FI DE DORIT SCHIURI BUNE ȘI IEFTINE ȘI GRATUITĂȚI LA INSTALAȚIILE MECANICE

Este clar pentru toată lumea, spunea prof. Paul Popa, președintele S.C.B. Sinaia, că **valoarea sportivă depinde de cantitatea și calitatea antrenamentului. Or, actualele bugete ale secțiilor, chiar în condițiile timpului limitat, nu permit efectuarea numărului necesar de urcări cu mijloacele mecanice. Transportul este prea scump pentru o secție, pentru un club ca să poată asigura necesarul antrenamentului.** Noi, de pildă, spunea prof. Ioan Matei, preferăm să plecăm să facem schi la Predeal decît să rămînem la Sinaia pentru că prețul urcărilor repetate cu telecabina este prea ridicat față de deplasarea cu trenul și folosirea teleschiului la Predeal.

Am cheltuit enorm, spunea prof. Titus Toma din Predeal, cu mijloacele mecanice de transport. În mod practic, nu mai avem bani pentru pregătire și concursuri și deși ne aflăm în situația extraordinară de a avea la dispoziție numeroase teleferice și teleschiuri, nu vom putea apela la ele, urmînd a fi nevoiți să reducem antrenamentul tot la cantitățile tradiționale de pe vremea cînd nu beneficiam de aceste mijloace tehnice moderne care au revoluționat concepțiile de pregătire.

Nu știm care ar putea fi soluțiile optime. În orice caz în unele țări cu care ne comparăm, ele au fost găsite. Schiorii de o anumită clasificare, instructorii, adică cei care realizează și o funcție propagandistică pentru anumite stațiuni de sporturi de iarnă beneficiază de un regim de gratuitate pe mijloacele de urcare, iar școlarii și schiorii neclasificați, cei în grupuri, taberele etc, de reduceri substanțiale. Nici întreprinderile tutelare ale mijloacelor mecanice nu sînt în pierdere pentru că rentabilitatea se asigură prin repetarea urcărilor, nu prin costul ridicat al unei singure urcări.

Schiurile, bocancii, calitatea lor sînt esențiale pentru progres. Dar calitatea, subliniau în unanimitate invitații noștri, nu este totul. Prețurile trebuie să fie accesibile pentru a putea transfera o parte din efortul material al federației, cluburilor și asociațiilor în bugetele familiale.

Pentru înalta performanță s-a apelat la import — bineînțeles limitat — și astfel s-a creat uneori o inegalitate inițială între posesorii acestor materiale și cei care nu dispuneau de ele. Desigur, eforturile mari care s-au făcut au atenuat, cel puțin la nivelul schiorilor buni, aceste deosebiri, dar pentru viitor rezolvarea constă în ameliorarea producției indigene, care trebuie să devină competitivă pe plan internațional, ca și în orientarea stimulativă pentru cumpărători a regimului prețurilor.

★

În unanimitate, participanții mesei rotunde, apreciind că rezultatele obținute de Cristea și Brenci sînt onorabile, au ținut să sublinieze că ele constituie un balon de oxigen pentru schiul alpin ; că momentul în care ele intervin este favorabil și trebuie să profităm de această platformă pentru a ne regrupa forțele, pentru a consolida organizatoric unitățile de performanță, pentru a activiza pregătirile.

Schiul alpin reprezintă coloana vertebrală a sporturilor de iarnă ; el este atletismul Olimpiadelor de iarnă și pentru a putea ține pasul uriașelor sale dezvoltări postbelice, toate eforturile trebuie concentrate și bine direcționate în scopul continuării și dezvoltării frumoaselor tradiții pe care schiul alpin le-a avut și la noi în țară.

fotbal

GHIȚĂ NU CREDE CĂ-I UN PORTAR NOROCOS

Anul trecut, într-o seară, la o convocare a lotului național, la Snagov, Angelo Niculescu s-a speriat. Își căuta băieții, și ei nicăieri. Toți dispăruseră fără urmă. Tot umblînd din cameră în cameră, antrenorul național a auzit un hohot puternic de rîs. Venea dinspre camera lui Ghiță. Întreg lotul se strînsese acolo, savurînd poveștile spuse cu farmec anume de cel mai bun portar al Moldovei, Răducanu pierduse un prim duel...

— Crezi, Ghiță, că umorul e una din calitățile necesare ale unui portar ? Mă gîndesc că și Răducanu...

— Un portar trebuie să știe meserie. Să fie serios și să aibă curaj. Dacă mai este și o fire veselă, cu atît mai bine. Își deconectează echipa.

— Am auzit spunîndu-se că înaintea meciurilor tari ai un trac...

— Eu ? ! Eu rîd în cabină, să-i deconectez pe cellalți. Niciodată nu mi-a fost frică. Întrebați băieții !

— În avion, însă, tremuri mai rău ca un copil.

— Frica asta de zbor s-a cuibărit în mine de acum 2 ani. Mergeam cu lotul B spre Salvador. La aterizare, avionul a intrat printre două stînci. Am zis că în munți ne oprim. Am închis ochii. Cînd îmi revenisem puțin, l-am văzut pe Valentin Stănescu cu ochii cît cepele. De atunci, ori de cîte ori avionul se înclină puțin, văd în fața ochilor numai stîncile alea din Salvador.

— Aristică Ghiță, mulți spun că ești un portar norocos.

— Eu zic că m-a cam ocolit norocul. Altfel, crezi dumneata că aș fi apărat în poarta națională numai în meciul de la Belgrad, și o repriză cu „olimpicii" Bulgariei la inaugurarea nocturnei bucureștene ?! Că, slavă domnului, note mari am avut mereu !...

— Ce crezi despre Răducanu ?

— Ce să cred ? E talent mare. Și are și presă bună. Acum, însă, trebuie să-și revină moral. Dacă la două goluri la Arad, în prima etapă a returului, e curățat. Dacă va fi, însă, serios, nu la el două goluri.

— Ce-ai zice dacă mîine ar trebui să aperi în meciul cu Ungaria ?

— Aș apăra, asta aș face ! Unde nu dă norocul ăsta peste mine !

— Mi-ai spus, odată, că dacă puștiul dumitale, Valentin azi de 4 ani, va avea talent, tot portar îl faci. De ce tot portar ?

— Pentru că postul ăsta m-a cucerit pe mine pe viață. Și pentru că e un post cheie. Ca portar, ori ești mare, ori ești mic ! Cei mediocri nu există !

— Cum definești un portar mare ?

— Un portar care își scoate singur echipa basma curată, cînd echipa nu merge, sau cînd totul pare pierdut. Atunci poți spune că ești portar.

— Te-am văzut, de multe ori, în deplasare salvînd de unul singur onoarea Bacăului. Asta înseamnă...

— Eu prefer să fiu luat „în focuri" de la bun început. Și în deplasare cam așa se întîmplă. Asta-i tot !

— Uneori, însă, ești din cale afară de nervos.

— Arată-mi dumneata pe cineva care trăiește fotbalul și nu se enervează cînd echipa nu merge ! Eu joc de 12 ani la Bacău, și sufăr pentru echipa asta, de-aia nu mai știu pe ce lume mă aflu cînd văd pe cei tineri cum păcălesc fotbalul. Dar, chiar dacă am țipat la foarte mulți, nu m-am supărat cu nimeni în viața mea.

— Cu antrenorul C. Rădulescu ce-a fost ?

— N-a fost vorba de nici un conflict, cum s-a zis. Cu Costică Rădulescu nu m-aș putea supăra vreodată. Cu cineva de la club a fost atunci o mică neînțelegere de două zile. Dar s-a rezolvat repede totul.

— Ai vreun necaz, Aristică ?

— De cînd sînt căsătorit, viața mea e echilibrată, fără necazuri. Familia m-a ajutat să rezolv multe. Am însă, și eu o durere...

— ?!

— Mă doare, că pînă la vîrsta asta de 31 de ani n-am apucat și eu să joc într-un meci cheie al naționalei, să arăt cu adevărat de ce sînt în stare, și să aibă lumea încredere în mine. Sufăr cu speranța că într-o zi...

— Mai crezi că...

— Dumneata, în locul meu, ce-ai crede ?

— Mai crezi, vroiam să zic, că vei apăra multă vreme ?

— Cînd voi auzi pe cineva în tribună zicînd să mă las de fotbal, mă voi lăsa de fotbal și voi deveni antrenor la o echipă de copii. Numai la o echipă de copii ! Deocamdată, însă, abia mi-a venit pofta să joc. Nici nu mă gîndesc să nu apăr la Munchen, la Olimpiadă.

— Ești, deci, sigur de calificare !

— Așa cum a mers echipa în turneul marocan, trebuie să ne calificăm. Toți sînt băieți tineri, în afara mea și a lui Suciu, și toți vor să se afirme. Toți trebuie să ajungă departe.

— Aristide Ghiță, știu că ești în anul I la școala de maiștri, mai știu că-ți iubești enorm familia, căreia îi acorzi cu pasiune orele libere, știu că ești un bun șofer amator. Ce alte pasiuni mai ai în afara fotbalului ?

— Îmi place pescuitul, mă distrez fantastic cu undița, îmi plac lecturile, filmele, plimbările...

— Filme de aventuri, de dragoste, de...

— Știu că-ți trebuie un final bun, dar să nu-mi bagi mie găselnițe à la Răducanu, că „vreau să joc în filme" sau alte bazaconii din astea. A ris lumea de s-a prăpădit cînd a citit interviul acela al lui Rică din revista „Fotbal", dar mie să nu-mi bagi chestii din astea. Ce, eu am mintea lui Răducanu ?! Am 31 de ani, și la vîrsta asta nu mă mai prind copilăriile. Nici în poartă și nici în viață.

Mircea M. IONESCU

Ghiță de 12 ani în poarta aceleiași echipe

PE AGENDA ACTUALITĂȚII

AL TREILEA JOC LA... BELGRAD

Ca și celelalte federații, angajate în „sferturile" campionatului Europei, forurile de specialitate român și maghiar au discutat și convenit ca în eventualitatea unui al treilea meci între cele două reprezentative, el să se dispute la Belgrad. Data va fi stabilită ulterior.

INDUSTRIA SÎRMEI A ÎNVINS UN ADVERSAR DE PRESTIGIU — V.S.S. KOSICE

CÎMPIA TURZII, 26 (prin telefon, de la corespondentul nostru). În meci amical, echipa locală Industria sîrmei a dispus, după un joc spectaculos, de liderul campionatului cehoslovac V.S.S. Kosice, cu scorul de 2—1 (2—0). Au înscris Clipici (min. 37), Simosi (min. 40 din 11 m) pentru gazde, respectiv Simosi (min. 48 autogol). Au asistat 2 000 de spectatori.

P. ȚONEA

M. OLTEANU — (RE)ACCIDENTAT LA CRAIOVA

După amicalul de joi, de la Craiova, fundașul central al echipei Steagul roșu, Marin Olteanu, a acuzat din nou dureri la piciorul accidentat în turneul olimpicilor din Maroc. Se pare că — fiind vorba de o ruptură de mușchi — apărătorul brașovean va absenta la startul noului sezon competițional.

STEAUA — JIUL 2—1 (1—0)

Ieri, pe stadionul Ghencea, într-un meci amical, Steaua a dispus de Jiul Petroșani cu 2—1 (1—0). Au marcat Tătaru (min. 8), Făgaș (min. 60) și din nou Tătaru, din lovitură de la 11 m (în min. 70). Alte amănunte în ziarul de mîine.

„U" CLUJ PE RUTA ARAD—LUGOJ—IUGOSLAVIA

Înaintea plecării în Iugoslavia, echipa studenților clujeni a susținut un meci de verificare la Arad, în compania divizionarei C Vagonul. După un joc anost, partida s-a încheiat la egalitate : 0—0. „U" Cluj a alcătuit următoarea formație : **Moldovan — Cimpeanu (Ciocan), Solomon, Pexa, Mihăilă, Sudy, Fanea Lazăr (Ardeleanu), Barbu, Munteanu, Mureșan, Lică (Iordache).**

Astăzi, clujenii vor juca la Lugoj cu divizionara B Vulturii Textila, iar marți vor pleca spre Iugoslavia.

Șt. IACOB — coresp. județean

INTERNAȚIONALELE INDOOR „CUPA DE CRISTAL"

(Urmare din pag. 1)

finaj mai puternic, a întrecut-o pe ultimii metri pe campioana țării, Aura Mărășescu. Rezultate: **1. Renate Stecher (R.D.G.) 7,3 — record egalat, 2. Mariana Goth 7,4 — record național egalat, 3. Aura Mărășescu 7,5, 4. Iordanka Iankova (Bulgaria) 7,5, 5. Branislava Gak (Iugoslavia 7,7, 6. Eleonora Monoranu 7,7.**

STARTUL LUI ZAMFIRESCU A FOST PERFECT

Cursa sprinterilor pe distanța de 60 m a avut cel puțin 5 favoriți, creditați cu un timp egal (6,6). Dintre aceștia, Gh. Zamfirescu, decanul de vîrstă al finaliștilor, a avut un start perfect, detașîndu-se de la primii metri. El a continuat alergarea într-un ritm susținut, rezistînd puternicului asalt al iugoslavului Lendel și al timișoreanului Szabo. Ieri după-amiază, Zamfirescu a fost cel mai constant dintre protagoniști, obținînd 6,6 — nou record al competiției — atît în serie, cît și în alergarea finală. Rezultate: 1. Gh. Zamfirescu 6,6 — record egalat, 2. G. Lendel (Iugoslavia) 6,7, 3. T. Szabo 6,7, 4. D. Cristudor 6,8, 5. T. Petrescu 6,8, 6. Ad. Toma 6,9.

METRONOMUL IN FUNCȚIUNE!

Viorica Viscopoleanu ne-a reamintit-o ieri pe cea care în '68 a devenit campioană olimpică. Ea a impresionat prin constanța sa de metronom: 6,24 m, 6,44 m, 6,49 m, 6,39 m, 6,39 m, 6,42 m.

Rezultate: 1. Viorica Viscopoleanu 6,49 m, 2. Elena Vintilă 6,31 m, 3. Valeria Bufanu 6,14 m, 4. Alina Popescu 6,13 m, 5. Dorina Cătinean 5,88 m, 6. Lucia Jinga 5,71 m.

TENTATIVA DE RECORD MONDIAL

Multiplul campion european Wolfgang Nordwig a ținut să-și încheie cu un record mondial (5,46 m) evoluția sa la această competiție, dar după excelenta săritură la 5,35 m el n-a avut forța necesară pentru a aborda cu succes înălțimea record.

Rezultate: 1. Wolfgang Nordwig (RDG) 5,35 m, 2. Dinu Pîștalu 4,90 m, 3. Romuald Murawski (Polonia) 4,80 m, 4. Nichifor Ligor 4,80 m, 5. Alexandru Kravcenko (URSS) 4,70 m.

ALTE REZULTATE:

GREUTATE (F): **1. Mariana Adam (RDG) 18,00 m, 2. Valentina Cioltan 17,13 m — nou record, 3 Ludmila Masarova (URSS) 15,50 m, 4. Carmen Ionescu 15,06 m, 5. Mariana Constantin 14,10 m, 6. Mihaela Loghin 14,09 m.**

ÎNĂLȚIME: **1. Șerban Ioan 2,11 m, 2. Marcel Chira 2,04 m, 3. Rudolf Baudis (Cehoslovacia) 2,04 m, 4. Mihai Purice 2,00 m.**

Concursul continuă astăzi de la ora 16,00.

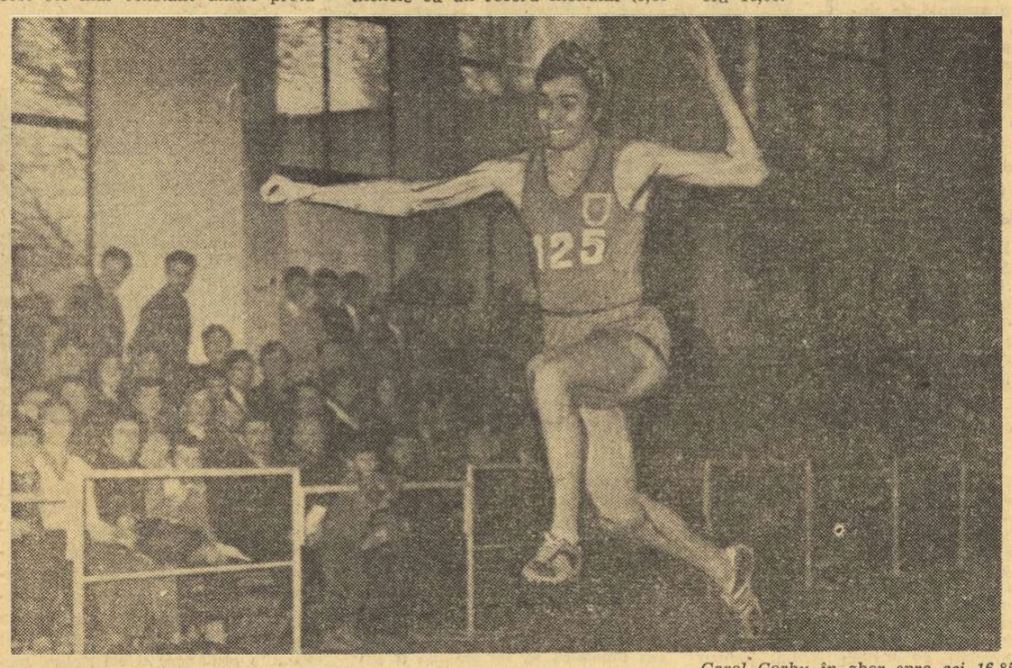

Carol Corbu în zbor spre cei 16,85 m cu care a stabilit un nou record al competiției

DINCOLO DE CULOARE

• CAROL CORBU a sărit — din prima încercare — 16,85 m la triplusalt. Antrenorul său, **Baruch Elias**, este fericit. De ce oare? **„La această săritură** — ne explică el — **Carol a bătut înainte de prag. Adăugînd, deci, cei 20 cm la cifra realizată, totalul depășește recordul lumii. Sînt foarte bucuros pentru că aceasta îmi dovedește că el este capabil să doboare recordul mondial, să se instaleze și mai autoritar în fruntea ierarhiei cangurilor"**. Poate că speranța antrenorului va fi împlinită de excelentul său elev, la Grenoble. Ar fi nespus de frumos...

• Colegul Dan Voicilă de la radio ne aduce vestea că suedezul KJELL ISAKSSON a sărit la Madison Square Garden 5.45 m la prăjină. Ne grăbim să-i comunicăm aceasta lui NORDWIG care privește liniștit cum se zbat colegii săi de întrecere să depășească ștacheta înălțată la 4,20.

— Ce părere aveți?

— Este o performanță strălucită. Îi felicit.

— Îi veți da astăzi și un răspuns... concret.

— Eu știu... (Nordwig rămîne cîteva clipe pe gînduri). **Aș vrea, dar nu sînt în formă pentru un nou record mondial. Cred că voi sări peste 5,30 m, dar pînă la 5,50 m mai este o bucată bună...**

— Poate la Grenoble?

— Pronosticuri se pot da ușor, mai greu este de sărit peste aceste amețitoare înălțimi.

• PIOTR DENISENKO, vechea noastră cunoștință, pare un pasionat spectator al disputei prăjiniștilor. E firesc. Cîndva a fost recordmanul Europei la această probă, iar la Helsinki (J.O. din 1952) a urcat pe podiumul premiaților.

— Unde vor ajunge prăjiniștii, Piotr Denisenko?

— Anul acesta sigur la peste 5,50 m. Mai tîrziu cine știe, poate în cosmos...

— Vă place concursul?

— Ah! Este excelent. Cum poate fi altfel o competiție care la triplusalt îl are pe Corbu, la prăjină pe Nordwig, la sprint pe Renate Stecher, iar la lungime pe Viorica Viscopoleanu?

• Apropo de Renate. O rugăm să ne spună părerea despre pista de Coritan de la „23 August".

— Este foarte bună. Săptămîna trecută, la Rotterdam, am realizat 7,4 s, iar aici 7,3 s. Ce altă mărturie mai elocventă poate fi?

— Ce va fi la Grenoble? Dar la München?

— Luptă, extraordinară luptă...

Hristache NAUM

SĂPTĂMÎNA SPORTIVĂ INTERNĂ

(Urmare din pag. 1)

chiar pe patinoarul „23 August", care va găzdui pentru a doua oară grupa secundă a crosei și pucului mondial — a dovedit-o fără putință de tăgadă. După ce reprezentativa noastră a lăsat impresia în primele meciuri că nici obiectivul propus pentru „mondiale": evitarea retrogradării în grupa C („performanță" realizată și la cealaltă ediție disputată în România), nu va putea fi îndeplinit, în ciuda caracterului său absolut minimal, ultima evoluție — în compania unor adversari puternici, hocheiștii din R.D.G. — a readus speranța și optimismul. S-a acreditat chiar opinia că echipa noastră se poate clasa... ceva mai sus. Cert este că pregătirile efectuate pînă acum nu oferă nici o certitudine! Bineînțeles, este dificil să pronostichezi locul final într-o competiție la care participă reprezentanții unor școli hocheistice cu tradiție în arena mondială și olimpică. Dar nici să așteptăm încheierea competiției pentru a concluziona că pregătirea hocheiștilor fruntași n-a fost corespunzătoare... Hocheiul se află între îngheț și dezgheț!

FĂRĂ „CAPETE DE AFIȘ"?

Campionatele internaționale de înot ale României, disputate în săptămîna pe care o consemnăm, la Reșița — puternic centru al natației autohtone — a prilejuit reprezentanților noștri obținerea unor rezultate de valoare, comparabile cu multe performanțe europene și mondiale. 15 victorii, 8 recorduri, plasarea lui Almer, Slavic, Hohoiu pe locuri de prestigiu într-un clasament „la zi" constituie un fapt relevabil. Care nu ne poate îndepărta, însă, de o întrebare pusă chiar după zilele de concurs de la Reșița: de ce a fost atît de săracă compania înotătorilor străini?

Întrebarea ne-a readus în memorie ediția 1972 a campionatelor internaționale de tenis de masă de la Cluj, disputate acum o lună, ba chiar și ultimele întreceri atletice similare, în aer liber, organizate în ultimii ani. Nu știm dacă netrimiterea invitațiilor nominale unor sportivi cu carte de vizită, sau alegerea datelor în perioada unor prea multe concursuri internaționale, au determinat în principal participările reduse ale sportivilor de peste hotare. Atunci cînd se lansează însă o asemenea întrecere este absolut necesar să ai asigurată baza unei reale întreceri internaționale, care nu înseamnă numai număr, ci și „capete de afiș", cu alte cuvinte valoare competitivă. Așa cum dovedesc în aceste zile de sfîrșit de săptămînă întrecerile „Cupei de Cristal" la atletism, „indoor".

Pregătiri pentru C.M. de popice

CONCURSUL FRUNTAȘILOR LA MANGALIA NORD

Primul concurs de verificare din ultima etapă a pregătirilor efectuate de popicarii români în vederea campionatelor mondiale de la Split a avut loc pe arena din Mangalia Nord. Comportarea majorității selecționabililor a corespuns așteptărilor celor doi antrenori Alex. Andrei (f) și Fr. Popescu (m).

REZULTATELE: **feminin** — 1. Elena Trandafir 842 (410+432), 2. Cornelia Petrușcă 838 (412+426), 3. Ildiko Grozăvescu 817 (371+446), 4. Christa Szöcs 805 (414+391), 5. Rozalia Ștefutz 799 (394+405), 6. Ana Petrescu 794 (414+380), 7. Florica Neguțoiu 782 (389+393), 8. Margareta Bordei 774 (368+406), 9. Erika Szasz 766 (390+376). **Masculin** — 1. I. Băiaș 1845 (927+918), 2. I. Micoroiu 1801 (913+888), 3. I. Tismănaru 1791 (888+903), 4. P. Purje 1788 (909+879), 5. I. Ștefutz (868+890), 6. Gh. Silvestru 1732 (878+854), 7. C. Rădulescu 1708 (854+854), 8. L. Kiss 1672 (883+789).

sportul în lume

ÎN TURNEUL DE TENIS DE LA NEW-YORK

NĂSTASE ÎNTÎLNEȘTE PE GISBERT ÎN SEMIFINALE

NEW YORK 26 (Agerpres). — Sferturile de finală ale turneului internațional de tenis de la New York s-au consumat fără surprize deosebite. Favoriții au învins pe toată linia, astfel că în semifinale Ilie Năstase îl va întîlni pe spaniolul J. Gisbert, în timp ce americanul Stan Smith va juca împotriva compatriotului său Cliff Richey.

În sferturile de finală, Năstase l-a eliminat cu 6—3, 2—6, 6—1 pe Jim Connors (S.U.A.), Smith a cîștigat cu 6—4, 7—5 în fața veteranului peruvian Alex Olmedo, iar Cliff Richey l-a scos din cursă cu 6—1, 6—3 pe suedezul Ove Bengtsson. Singura partidă cu rezultat neschimbat a fost cea în care spaniolul Juan Gisbert l-a întrecut cu 5—7, 6—1, 7—5 pe compatriotul său Andres Gimeno.

CAMPIONATELE INTERNAȚIONALE DE TENIS DE MASĂ ALE R. F. a GERMANIEI

HAGEN 26 (Agerpres). — Probele pe echipe din cadrul campionatelor internaționale de tenis de masă ale R.F. a Germaniei au fost cîștigate la masculin de reprezentativa Suediei, iar la feminin de selecționata Ungariei. În finală, sportivele maghiare au întrecut cu 3—2 echipa URSS. În semifinale, Ungaria a cîștigat cu 3—2 întîlnirea cu echipa României.

Finala competiției masculine a opus formațiile Suediei și Ungariei, victoria revenind suedezilor cu 3—2.

ALMER (16:32,5) PRINTRE FRUNTAȘII CURSEI DE 1500 m LIBER LA BREMEN

BREMEN 26 (prin telefon). Campionul și recordmanul țării, Eugen Almer, a avut o frumoasă comportare în prima reuniune a mare!ui concurs internațional (487 de înotători din 17 țări) de la Bremen, clasîndu-se printre fruntașii probei de 1 500 m liber (29 de concurenți). Luînd startul în cursa de „maraton", la o oră cu totul neobișnuită pentru el (22,15), Almer a confirmat progresul realizat în această iarnă, parcurgînd cele 60 de lungimi (25 m) aproape exact în graficul probei din urmă cu 5 zile, în care stabilise un nou record național (16:31,4). Reșițeanul a înotat în cea mai puternică serie unăr !a unăr cu recordmanul european Hans Fassnacht (R.F.G.) și olandezul Tom van Kloester, pînă la 1 200 m. În final, vest-germanul s-a desprins din grupul fruntaș, reușind să cîștige în 16:23,1. El a fost urmat de van Kloester 16:27,8 și Almer 16:32,5.

În clasamentul genera! al probei însă, Almer s-a clasat pe locul IV înaintea tuturor craulîștilor americani și canadieni, ca și a europenilor A. Bellbring (Suedia) 16:52,8, P. Rosenkranz (R.F.G.) 16:39,4 și van Holst (Suedia) 17:11,0, creditați cu rezultate superioare românu!ui în sezonul trecut.

Alte rezultate: 800 m liber (f): **Bunschoten (Olanda)** 9:09,5, L. Johnson (S.U.A.) 9:13,8; 200 m mixt (b): **Tyler (S.U.A.)** 2:09,6, Szentirmay (Ungaria) 2:11,2, Nash (S.U.A.) 2:12,8... 12. Slavic 2:17,1; 400 m mixt (f): **Penterman (Olanda)** 5:13,3, Daniel (S.U.A.) 5:15,0.

Reykjavik

GHEORGHIU L-A EGALAT PE HORT

REYKJAVIK 26 (Agerpres). — Turneul internațional de șah de la Reykjavik a ajuns în fața rundei finale, dar cîștigătorul nu va fi cunoscut decît sîmbătă noaptea, deoarece românul Florin Gheorghiu, printr-un finiș puternic, l-a ajuns pe cehoslovacul V. Hort. Cei doi șahiști au acumulat după 14 runde cîte 10½ p. fiecare. Ei sînt urmați însă la numai jumătate de punct de fostul campion al U.R.S.S., Leonid Stein și de campionul Islandei Fridrik Olafsson. Pe locurile 5—6 cu cîte 9½ puncte se află suedezul Anderson și olandezul Timman, în timp ce Vladimir Tukmakov (U.R.S.S.) ocupă locul 7 cu 9 puncte.

TURNEUL DE BOX DE LA MINSK

MINSK, 26 (prin telefon). Vineri seara, au continuat la Minsk întrecerile din cadrul turneului internațional de box. Ion Mageri a încrucișat mănușile cu irakianul Septi, în fața căruia a pierdut la puncte, cu 3—2. Doi dintre judecători l-au indicat învingător pe Mageri alți doi pe Septi, iar arbitrul Wolf (R.D.G.), cunoscut publicului bucureștean, l-a preferat — la egalitate de puncte, 59—59 — pe boxerul irakian. Reprezentantul nostru a boxat spectaculos, în permanentă mișcare, cîștigînd detașat primul rund. Al doilea a revenit de puțin irakianului, iar ultima reprizâ a fost egală. Sîmbătă seara, în semifinale, a evoluat semigreul Marin Constantinescu, în compania sovieticului Anfimov. Deoarece meciul s-a disputat la o oră tîrzie, rezultatul va fi publicat în numărul de luni.

OLANDA, O ECHIPĂ DE „C" CU ASPIRAȚII SUPERIOARE

Deși participă de mai multă vreme la întrecerile anuale ale campionatului mondial, hocheiștii olandezi și-au limitat pretențiile și aspirațiile la un loc cît mai sus în ierarhia formațiilor angajate în grupa C. Probabil însă că, după ce „Țara lalelelor" a fost gazdă, în 1971, a competiției eșalonului al treilea al hocheiului mondial, pentru organizarea căreia a investit sume însemnate, construind numeroase patinoare artificiale acoperite, aceste aspirații ale hocheiștilor olandezi să fi crescut și să aibă ca obiectiv, o eventuală ascensiune în grupa B. Mai mult ca sigur faptul acesta nu le va fi prea la îndemînă acum, la Miercurea Ciuc, dar nu va trebui să fim surprinși dacă, într-o bună zi, vom auzi că o!andezii vor ajunge să joace în „B". În fond, să nu uităm nici un moment amănuntul, care s-ar putea dovedi esențial, că Olanda, ca în nici o altă țară, alunecarea pe gheață se bucură de o extraordinară popularitate și de o tradiție sănătoasă, că marea majoritate a tinerilor știu să folosească patinele (este drept, mai mult cele de viteză!). La dispoziția lor stă o bază materială cu totu! deosebită (nici unul dintre orașele mai răsărite n-a rămas fără patinoar sau patinoare), că există un campionat național de hochei — gen divizie — bine organizat, în care activează numeroși jucători canadieni sau canadieni de origine olandeză. Fiecare club are echipe de seniori, juniori și copii, are antrenori și tot ce îi este necesar pentru practicarea hocheiului. În asemenea condiții, vom vedea, peste citâva vreme, valoarea reprezentativei țării în marile competiții internaționale...

I-am urmărit pe hocheiștii olandezi la ultimele două ediții a!e campionatului mondial și din meciurile lor am desprins unele calități (viteză, îndeminare, forță) dar și cîteva lipsuri: tendință accentuată spre un joc individual, nervozitate, ceea ce duce, implicit, la apariția unor duritâți — cum li se spune în hochei — inutile. Din acest motiv, la Galați, formația olandeză a fost penalizată cu eliminări, însumînd 93 minute, iar anul trecut, acasă, a avut 53 minute de penalizare!

Pentru întrecerile de la Miercurea Ciuc, Olanda va deplasa următorul lot: **PORTARI: Gerry Gobel** (1), Vincent Van Schilt (31) — **APĂRĂTORI:** Van Den Hub (2), **Hans Christiaans** (4), **Mario Van Veghel** (5), Michiel Van Der Borg (3), Kuk Pset (6), Andries Talsma (7) — **ATACANȚI:** Jack De Heer (8), **Robert Hagendoorn** (11), Ronaldo Krikke (9), **Jos Bles** (10), **Rudi Koekkock** (14), **Toni De Groot** (12), Theo Dietz (16), Kleas Van Den Broekk (18), Gerry Schäfer (17) — **REZERVE:** Rob Verborn (19), Hack Wiglemaus (15), Jan Burg (20). Antrenorul formației este canadianul Tonny Callam.

Din lotul anuntat, doar 7 jucători au evoluat anul trecut la C. M.

Romeo VILARA

ISAKSSON 5,45 m LA PRĂJINĂ, ILONA GUSENBAUER 1,89 m LA ÎNĂLȚIME!

Concursul internațional atletic pe teren acoperit de la New York a atras în tribunele de la Madison Square Garden peste 14 000 de spectatori. Cei prezenți în sală au avut prilejul să asiste la realizarea unei excepționale performanțe. Autorul acesteia este atletul suedez Kjell Isaksson, învingător în proba de săritură cu prăjina cu rezultatul de 5,45 m — nou record mondial de sală. Pe locul doi s-a clasat Hans Lagerquist (Suedia) cu o săritură de 5,28 m.

*

Cu prilejul unui concurs atletic de sală, desfășurat la Viena, cunoscuta sportivă austriacă Ilona Gusenbauer a stabilit cea mai bună performanță la săritura în înălțime cu rezultatul de 1,89 m. După cum se știe Ilona Gusenbauer deține și recordul mondial în aer liber cu 1,92 m și se anunță ca mare favorită la campionatele europene pe teren acoperit ce vor avea loc în curînd la Grenoble.

• Ieri, la Stuttgart, echipa feminină de ștafetă de 4x200 m T.U.S. 04 Leverkusen a stabilit cea mai bună performanță mondială de sală: 1:37,9. (v.r. 1:39,5).

În C. M. de biatlon tineret

ION TUDOR PE LOCUL 7

Pe platoul Klausen (1320 m altitudine) din apropierea orașului Lienthal (Elveția) s-a desfășurat, ieri, proba individuală de biatlon (15 km) din cadrul campionatului mondial de tineret. În condiții grele (zăpadă moale, probleme de ceruire), românul **Ion Tudor** a făcut o cursă foarte bună, ocupînd în final locul 7, după ce, pînă la kilometrul 9 conduse plutonul concurenților. **Rezultate tehnice:** 1. Ianis Tschars (U.R.S.S.) 1 h 19:25,3 (2 min.pen.); 2. A. Bogdanov (U.R.S.S.) 1 h 21:17,8 (0 min. pen.); 3. Kuntola Keijo (Finlanda) 1h 21:17,8 (2 min. pen.); 4. Wolf Karl (R.D.G.) 1h 22:10,0 (2 min. pen.); 5. Klaus Hesse (R.D.G.) 1h 23:50,0 (4 min. pen.); 6. Ian Szpunar (Polonia) 1h 24:09,0 (4 min. pen.); 7. Ion Tudor (România) 1h 24:34,5 (2 min. pen.)... 18. Nicolae Cristcloveanu (România) 1h 30:54,8 (8 min. pen.)... 20. Victor Dihoi 1h 31:51,2 (11 min. pen.).

BAYERN MÜNCHEN A TERMINAT LA EGALITATE CU BORUSSIA MÖNCHENGLADBACH

Ieri, în campionatul de fotbal al R.F. a Germaniei, Bayern München a jucat în deplasare, terminînd la egalitate, 2—2 (1—2), cu Borussia Mönchengladbach.

În clasament conduce Schalke 04 (care a învins cu 2—0 pe Eintracht Frankfurt), avînd trei puncte avans față de Bayern München.

În Anglia a avut loc o etapă de Cupă. **Alte amănunte în ziarul de mîine.**

A 23-a EDIȚIE A C.M. DE CICLOCROS

Cea de-a 23-a ediție a campionatelor mondiale de ciclocros (profesionist și amator) se va desfășura astăzi la Praga pe un traseu ales în parcul Rieger din centrul orașului. Este pentru prima oară cînd ambele campionate se desfășoară împreună într-o țară socialistă. La startul cursei profesioniștilor se vor alinia circa 100 concurenți, principalul favorit fiind belgianul Eric de Vlaeminck, de cinci ori învingător în această competiție. Profesioniștii vor acoperi un traseu în lungime de 25,760 km (9 tururi).

Parcursul probei rezervate amatorilor va măsura 22,930 km (8 tururi). Favoritul nr. 1 dintre cei 60 de amatori înscriși este belgianul Robert Vermeire.

TELEX • TELEX • TELEX • TELEX

Reprezentativa de fotbal a Suediei, care se pregătește în Insula Madera, a susținut un meci de verificare în localitatea Funchal cu o selecționată locală. Fotbaliștii suedezi au obținut victoria cu un scor... fluviu: 23—0 (10—0). Nordhal a înscris 8 goluri, iar Kindvall a marcat 4.

■

În cadrul turneului internațional feminin de tenis de la Bathesda (Maryland) junioara americană Chris Everrt a eliminat-o cu 6—3, 6—2 pe australianca Karen Krantzcke, iar Julie Heldman (S.U.A.) a obținut o surprinzătoare victorie cu 3—6, 6—4, 6—1 în fața compatrioatei sale Billie Jean King. În alte două partide disputate Barbara Downs (S.U.A.) a învins-o cu 6—1, 6—1 pe Judy Dalton (Australia), iar Nancy Richey (S.U.A.) a dispus cu 6—0, 6—2 de Ehelene Gourlay (Australia).

■

Prezidiul federației unionale de hochei pe gheață a numit pe Vsevolod Bobrov și Nikolai Pucikov ca antrenori principali ai echipei reperezentative a U.R.S.S. în vederea campionatelor mondiale. Foștii antrenori A. Cernișev și A. Tarasov vor activa în cadrul Colegiului unional de antrenori și se vor ocupa de pregătirea formațiilor Dinamo Moscova și respectiv TSKA Moscova. Vsevolod Bobrov (49 de ani) care a fost și un excelent fotbalist, a jucat în echipa de hochei a U.R.S.S., campioană mondială în anii 1954 și 1956. Nikolai Pucikov (41 de ani) a fost unul dintre cei mai buni portari din hocheiul mondial. El a antrenat pînă acum echipa SKA Leningrad.

■

Întîlnirea triunghiulară de judo desfășurată în localitatea vest-germană Wolfsburg, între selecționatele Japoniei, Poloniei și R.F. a Germaniei, s-a încheiat cu victoria sportivilor niponi. Echipa Japoniei a învins cu 5—1 pe cea a Poloniei și a întrecut la limită cu 6—5 formația R.F. a Germaniei. Cea mai mare surpriză a competiției a furnizat-o luptătorul polonez, Pawlak, învingător în fața cunoscutului judoka japonez Yamamoto.

■

Cu ocazia unei conferințe de presă ținute la Yaounde, noul președinte al Confederației africane de fotbal, M. Tessema (Etiopia), a revendicat o reprezentare mai echitabilă pentru continentul african la faza finală a campionatului mondial de fotbal. De asemenea, M. Tessema consideră că reprezentarea continentelor în Comitetul executiv al FIFA trebuie să fie mai echilibrată. În momentul de față din 31 de membri 8 sînt europeni iar celelalte continente au numai cîte trei sau cel mult patru reprezentanți.

■

La Lisabona a fost creat sindicatul jucătorilor portughezi profesioniști de fotbal. Scopul acestui sindicat este de a apăra interesele jucătorilor în relațiile cu patronii cluburilor.

■

Echipa de fotbal Chemie Leipzig, aflată în turneu în Polonia, a întîlnit la Chorzow formația locală Ruch, lidera campionatului. Fotbaliștii polonezi au terminat învingători cu scorul de 4—1 (2—0).

■

La Varșovia s-a disputat întîlnirea amicală de handbal dintre reprezentativele masculine ale Poloniei și R.F. a Germaniei. După un meci echilibrat victoria a revenit la limită cu 16—15 (10—8) sportivilor vest-germani.

fotbalistic

SCUMPA LĂMÎIE!...

În cursul partidei Inter—Catanzaro, un suporter, calabrez nemulțumit de modul cum evolua formația sa, a crezut că o poate ajuta ținîndu-i în cap pa Sandro Mazzola cu sticla de plastic conținînd suc de lămîie. „Proiectilul" fiind ușor, internaționalul italian nu a avut nimic de suferit. În schimb a suferit clubul meridional, deoarece comisia de disciplină a Federației italiene l-a amendat cu 650 mii de lire. Iar vinovatul a fost deferit justiției pentru huliganism!

UNDE DUCE IMPRUDENȚA

Gunter Netzer și Hartwig Beldick, doi dintre internaționalii echipei Borussia Mönchengladbach, se duceau — de curînd — la antrenamentul obișnuit al clubului, confortabil instalați într-un automobil. La un moment dat, ei au depășit o mașină în care se aflau două frumoase fete, care după toate aparențele nu obținuseră de multă vreme permisul de conducere. Cei doi tineri au început să-și demonstreze talentele la volan, cînd întrecîndu-le cînd lăsîndu-se depășiți, astfel că fetele nu prea sigure pe volanul micului lor automobil, au fost nevoite să oprească. Au vrut să oprească și cei doi fotbaliști, dar... au nimerit într-un copac și apoi într-un gard lung de vreo zece metri! Mașina lor a fost făcută praf, imprudenții ocupanți scăpînd doar cu niște zgîrieturi și ușoare contuzii. Ei au fost însă amendați de organele de circulație și... de conducerea clubului!

COPILUL ȘI MINGEA

Un șut expediat fără adresă a făcut ca mingea să zboare peste gardul stadionului „Dinamo" din orașul gruzin Ordjonikidze. Alături de stadion curge rîul Terek, cu ape foarte repezi și care formează numeroase cascade în preajma stadionului. Mingea s-a rostogolit în rîu și a fost luată de apele învolburate. Un băiețel imprudent a încercat să oprească balonul pestriț, dar s-a împiedicat și a căzut în rîu. Zdarnic a încercat el să se redreseze. Virtejurile l-au tîrît spre cascade, unde l-ar fi așteptat o moarte tragică, în ultimul moment, un tînăr s-a aruncat, scoțîndu-l din apă, împreună cu mingea. Salvatorul nu era altul decît campionul de lupte libere Victor Hugaev, medaliat în nenumărate concursuri internaționale, care a mai adăugat valorosului său palmares încă o medalie: „Salvator de la înec".

130 ANTRENORI ÎN 52 DE ANI!...

Bologna a mai schimbat un antrenor, pe **Fabbri,** înlocuindu-l cu ...doi tehnicieni: **O. Pugliese,** director tehnic, și **Cervellati.** Acest duet a ridicat la 130 numărul antrenorilor folosiți de Bologna din sezonul 1920/21 și pînă astăzi! Doi antrenori pe an...

CEI MAI BUNI DIN EUROPA

Mai curînd sau mai tîrziu, fiecare țară europeană și-a desemnat „fotbalistul anului 1971", prin anchete fie în rîndul tehnicienilor, fie în al ziariștilor sau pasionaților balonului rotund. Să vă prezentăm mai jos pe 22 dintre ei:

Anglia: **Frank Mc LINTOCK** (Arsenal Londra).
Austria: **Kurt JARA** (Tirol Innsbruck)
Belgia: **Ervin van der DAELE** (F.C Bruges)
Bulgaria: **Dimităr PENEV** (TSKA Sofia).
Cehoslovacia: **Karol DOBIAS** (Spartak Trnava)
Danemarca: **Birger PEDERSEN** (Hvidovre Copenhaga)
Elveția: **Rudi MÜLLER** (Young Boys Zürich)
Franța: **Georges CARNUS** (Ol. Marseille)
Italia: **Franco CAUSIO** (Juventus Torino)
Iugoslavia: **Dragoslav STEPANOVICI** (OFK Beograd)
Luxemburg: **Louis PILOT** (Standard Liége)
Norvegia: **Jan CHRISTIANSEN** (Rosenborg Trondheim)
Olanda: **Johan CRUYFF** (Ajax Amsterdam)
Polonia: **Zigfrid SZOLTYSIK** (Gornik Zabrze)
Portugalia: **Jorge NENE** (Benfica Lisabona)
R.D Germană: **Peter DUCKE** (Carl Zeiss Jena)
R.F. a Germaniei: **Hans Hubert VOGTS** (Borussia Mönchengladbach)
România: **Nicolae DOBRIN** (FC Argeș Pitești)
Scoția: **Martin BUCHAN** (Aberdeen)
Suedia: **Roni HELLSTROM** (Hammarby Stockholm)
U.R.S.S.: **Evgheni RUDAKOV** (Dinamo Kiev).
Ungaria: **Sandor ZAMBO** (Ujpesti Dozsa Budapesta).

Deci, 3 portari (Carnus Hellström, Rudakov), 7 fundași, 3 mijlocași și 9 înaintași.

NOI INVITAȚI LA „MINI-CUPA MONDIALĂ"

Anglia, Mexic, R. F. a Germaniei și Italia, au anunțat că nu vor participa la „Micul campionat mondial de fotbal" pe care Confederația braziliană a sporturilor îl va organiza în vara acestui an, cu ocazia celei de-a 150-a aniversări a independenței Braziliei.

Reprezentantul Braziliei pe lîngă Federația internațională de fotbal, d'Almeida, a ținut să precizeze că în discuțiile pe care le-a avut cu internaționalii italieni, aceștia, ca și cei englezi, de altfel, s-au declarat fericiți să poată participa la turneul din Brazilia. Dar, federația italiană ezită să-și trimită echipa în turneul de la Rio, invocînd un calendar încărcat și eventualitatea calificării echipei reprezentative în turneul final al campionatului Europei. **„Aceste forfaituri** — a spus d'Almeida — **sînt greu de înțeles. În orice caz, noi vom organiza competiția și vom putea avea la start echipe la fel de bune. Deocamdată ne gîndim la formațiile Austriei, Ungariei, Olandei, Belgiei, Scoției, care nu au fost invitate inițial"** — a încheiat oficialul brazilian.

PĂREREA LUI ILLOVSZKY DUPĂ MECIUL DE LA VOLOS

După cum transmite agenția MTI, Rudolf Illovszky, selecționerul reprezentativei maghiare de fotbal a fost plecat zilele trecute în Grecia, unde a asistat la întîlnirea amicală dintre selecționata României și Olimpiakos din Volos. Înapoindu-se la Budapesta, Rudolf Illovszky a declarat unui redactor al MTI următoarele:

„Selecționata română a desfășurat un joc excelent, atractiv, victoria ei cu 3—0 nu a reflectat complet valoarea echipei. Jucătorii români au făcut o bună impresie nu numai asupra mea, dar și a publicului. Punctul lor forte îl constituie jocul combinativ-ofensiv. Sînt bine pregătiți tehnic, aplică sistemul 4—2—4, iar mijlocașii se încadrează deseori în linia de atac. Apărarea exercită marcajul strict al jucătorilor adverși. Bineînțeles că după un singur meci nu pot să-mi creez o imagine atotcuprinzătoare privind selecționata română, dar indiferent de adversar (echipa Volosului ocupă în prezent locul 10 în clasamentul primei divizii a Greciei) țin să subliniez încă o dată că jucătorii români sînt buni".

Din selecționata României lui R. Illovszky i-au plăcut mai mult **Dinu, Lupescu, Iordănescu și Dobrin,** care a fost introdus în echipă în repriza a doua.

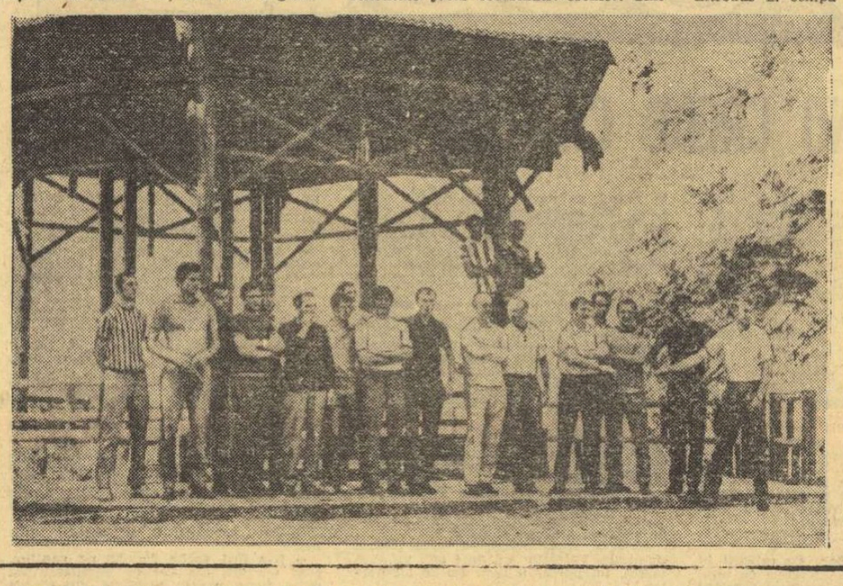

Ore de repaus pentru lotul maghiar de fotbal. În cadrul turneului pe care l-au întreprins recent în Brazilia, fotbaliștii echipei Ungariei au făcut cîteva excursii în împrejurimile orașului Rio de Janeiro. Fotografia alăturată este una din cele care au intrat în albumul de amintiri al fiecărui component al lotului ungar.

Redacția și administrația: București, str. Vasile Conta nr. 16; telefoane: centrală 11.10.05, secția corespondenți 11.51.09, interurban 72 și 286; telex: sportrom buc. 180, Tiparul „I. P. „Informația", București 40.368

PROLETARI DIN TOATE ȚĂRILE, UNIȚI-VĂ!

Sportul

ZIAR AL CONSILIULUI NAȚIONAL PENTRU EDUCAȚIE FIZICĂ ȘI SPORT

ANUL XXVIII — Nr. 6980 | 4 PAGINI 30 BANI | Luni 28 februarie 1972

„CUPA DE CRISTAL" — UN EXCELENT TEST PENTRU GRENOBLE

ÎN ZIUA A DOUA, TABELUL PERFORMANȚELOR DE VALOARE A FOST COMPLETAT DE RECHNER, KOMAR ȘI BUFANU

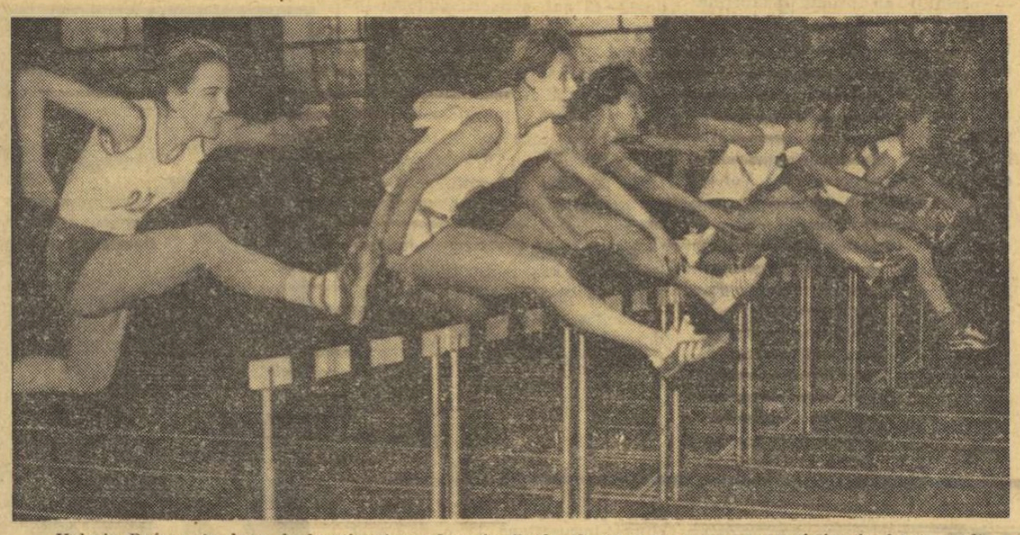

Valeria Bufanu (a doua de la stînga) conduce în finala de 60 m g pe care o va cîștiga în 8,2 (record)
Foto :V. BAGEAC

Încheiată ieri seară în sala „23 August", cea de a V-a ediție a internaționalelor indoor „Cupa de cristal" a oferit numeroșilor iubitori ai atletismului prezenți în tribune întreceri spectaculoase, rezultate de bună valoare.

VALERIA BUFANU — NOU RECORD LA 60 MG

Reapariția în concursurile de amploare a valoroasei noastre atlete Valeria Bufanu a coincis cu o dublă reușită: locul I și un nou record al României în proba de 60 mg. Multiplă noastră recodmană și-a anunțat buna formă sportivă încă din serii, cînd a și corectat pentru prima oară recordul național. Apoi, în finala pe care a dominat-o din start pînă la sosire, nelăsînd nici o speranță adversarelor sale, ea a confirmat noua performanță record, repetînd-o.

Rezultate: **1. Valeria Bufanu 8,2 s — nou record al României; 2. Sanda Anghelescu 8,5; 3. Ivanka Kosnicearska (Bulgaria) 8,5; 4. Elena Mirza 8,6; 5. Nadejda Tkacenko (URSS) 8,6; 6. Marta Szatmari 8,7.**

O VICTORIE LEJERĂ

Încă din serii, campionul polonez Miroslav Wodzynski se anunța ca mare favorit al finalei la 60 mg, nu numai pe baza celor 7,6 s cu care a încheiat prima serie (nou record al „Cupei de cristal"), ci și a manierei lejere în care și-a apropriat victoria. Finala a confirmat această prezumție, hurdlerul polonez detașîndu-se net de restul plutonului și încheind cursa cu același timp: 7,6 s.

Rezultate: **1. Miroslaw Wodzynski (Polonia) 7,6 s; 2. Nicolae Perța 7,8; 3. Vasiliu Eustratis (Grecia) 7,9; 4. Viorel Suciu 7,9; 5. Alexandr Demus (U.R.S.S.) 7,9; 6. Victor Evseev (U.R.S.S.) 7,9.**

DUEL LA 19 METRI

O dispută interesantă au oferit „coloșii" concursului, aruncătorii de greutate, polonezul Komar și englezul Capes, al căror duel a fost purtat în preajma liniei marcînd 19 metri. Komar a avut trei aruncări reușite, toate peste 19 m (19,23—19,20 —19,21), Capes toate cele șase, peste 18,65 m. Dintre ceilalți concurenți vom remarca evoluția juniorului nostru Marin Iordan care cu 16,32 m a înregistrat un nou record național pe teren acoperit.

Rezultate: **1. Wladyslaw Komar (Polonia) 19,26 m, 2. Geoffrei Capes (Anglia) 18,96 m, 3. Leonid Smelaș (U.R.S.S.) 16,76 m, 4. Adrian Gagea 16,72 m, 5. Marin Iordan 16,32 m-record de juniori, 6. George Luchian 15,68 m.**

Cronici de **Romeo VILARA** și **Paul SLĂVESCU**

CUPELE DE CRISTAL — 1972 oferite de F.R.A. au fost decernate atletei **Beatrix Rechner (Elveția)** și lui **Wolfgang Nordwig (R.D. Germană)** iar CUPA COMITETULUI OLIMPIC ROMÂN a revenit lui **Carol Corbu.**

(Continuare în pag. a 4-a)

VEDETĂ A FOST ATLETISMUL

Ar fi trebuit să scriem despre acest fenomenal Corbu, care se joacă cu marile performanțe ca un copil cu bile colorate, despre Nordwig și acel „milimetru" ce i-a răpit posibilitatea unui răspuns expres pe adresa Kjell Isaksson — Madison Square Garden, despre relansarea pe orbita rezultatelor înalte a Vioricăi Viscopoleanu sau despre Renate Stecher, sprintera ce-i pune în umbră pe băieți, despre reintrarea în hora campionilor a Corneliei Popescu și a Valericî Bufanu...

Ar fi fost necesar, poate, să scriem despre cei ce-au transformat sala de la „23 August" într-o fină bijuterie, despre publicul, numeros și entuziast, care n-a părăsit arena pînă la ultima săritură a lui Nordwig, deși era tîrziu, deși restul probelor se încheiaseră de mult, deși pe micul ecran se pregăteau de năvală invadatorii... Au stat pînă la ultima zvîcnitură și au aplaudat ca la o reușită.

Ar fi fost cazul să vorbim despre toate acestea și încă multe altele. N-o vom face pentru că — după opinia noastră — vedeta acestor două zile a fost ATLETISMUL. El, care întruchipează minunat însușirile omului, puritatea lor. Săritura este năzuința spre mai sus, cea care ne-a propulsat în cosmosul misterelor, alergarea, eleganță sincronizare de mișcări, neîncetata goană spre și dincolo de presupuse limite, aruncarea — forța de neînvins a omului. Pe toate acestea le înmănunchează atletismul, le oferă tinereții spre perfecționare, ochiului spre desfătare. El, atletismul, este chintesența sportului și lui — primul — trebuie să-i aducem omagiul nostru.

Cînd toate — acestea vor fi percepute cu sensibilitate de oameni, cînd zeului atletism i se vor închina deopotrivă copiii și bunicii, ne vom apropia de perfecțiunea fizică visată de antici și vom da mințiî un suport mai trainic decît granitul.

Cînd o vom face?

Hristache NAUM

ULTIMA PROBĂ A CAMPIONATELOR NAȚIONALE DE SCHI FOND

DINAMO BRAȘOV A CÎȘTIGAT ȘTAFETA DE 4x10 km

PIATRA ARSĂ, 27 (prin telefon, de la trimisul nostru). O vreme blîndă, o zăpadă înghețată, care doar la ultimele schimburi s-a umezit puțin, a oferit condiții bune probei de ștafetă 4 x 10 km cu care s-au încheiat campionatele naționale de schi fond. De data aceasta, nici ceruitul nu a mai pus probleme deosebite, toți schiorii putîndu-se manifesta din plin în funcție de posibilitățile și pregătirea lor. Cei de la Dinamo Brașov — care au ratat o comportare la nivelul așteptărilor în cursele individuale — și-au luat o revanșă binemeritată, dominînd autoritar cursa și mărindu-și avantajul de la un schimb la altul. Este drept că ei au prezentat o echipă mai omogenă — favorită clar din plecare — dar diferența de aproape 8 minute cu care au cîștigat se explică și prin faptul că au avut cîțiva echipieri mai odihniți, datorită abandonului din cursele individuale (V. Papuc), sau prezenței la o singură întrecere (Petre Dinu). În plus, ultimele schimburi ale echipei A.S.A. Brașov nu au mai forțat, asigurîndu-și doar locul doi. Individual, s-au comportat foarte bine **N. Cojocaru (36:00) — care, din păcate, nu se pregătește pe măsura talentului său —, V. Papuc (36:02), Gh. Girniță (36:17) și Gh. Voicu (36:30),** singurii de altfel care au coborît sub 37 minute. Timpul trădează însă greutatea traseului și dificultățile de alunecare ale tuturor concurenților. Nu putem încheia această cronică fără a sublinia sărăcia fondului nostru la categoria seniori. **Alături de cele patru echipe ale cluburilor Dinamo și A.S.A., a fost prezentă la start doar o altă echipă (a Institutului pedagogic din Oradea) și ea avînd în componență trei juniori!** O situație care un poate să ne mulțumească și pe care nu o scuză numărul mare al juniorilor. Este fără îndoială necesar să se acorde o grijă sporită și secțiilor de seniori în schiul de fond.

Echipa campioană (de la stînga la dreapta): N. Cojocaru, V. Papuc, P. Dinu și Gh. Girniță
Foto: S. BAKCSI

REZULTATE TEHNICE: 1. Dinamo Brașov (N. Cojocaru, V. Papuc, Petre Dinu, Gh. Girniță) 2h25:21 — campioană națională; 2. A.S.A. Brașov I (Gh. Cîncu, Gh. Voicu, Gh. Cercel, N. Sfetea) 2h33:10; 3. A.S.A. Brașov II (D. Zangor, Moise Stoian, N. Veștea, D. Sciu) 2h34:09; 4. Dinamo Brașov II (I. Țeposu, Gh. Ionetecu, N. Girniță, C. Crăciun) 2h43:03; 5. I. P. Oradea (I. Ferentz, Em. Mathe, Gh. Cioacă, St. Gyulay) 2h53:30.

Gh. EPURAN

DIVIZIONARELE A DE FOTBAL ÎN FEBRA ULTIMELOR PREGĂTIRI

Apropierea deschiderii stagiunii fotbalistice de primăvară a făcut ca marea majoritate a divizionarelor A să susțină sîmbătă și duminică partide amicale publice, în scopul verificării și cristalizării formațiilor pe care le vor arunca în competiții. În rîndurile care urmează, prezentăm scurte relatări și comentarii asupra acestor amicale, dintre care două au fost internaționale.

UNIVERSITATEA CRAIOVA — SPARTAK SUBOȚIȚA 3—1 (1—1)

CRAIOVA, 27 (prin telefon). 15 000 de spectatori au urmărit o partidă viu disputată în care oaspeții, în special în prima repriză, au fost adversari greu de trecut. În min. 18, **Tarălungă** înscrie, după ce a driblat și portarul, iar în min. 32, ca urmare a unor acțiuni repetate și reușite ale liniei ofensive a oaspeților, **Terzic** a marcat spectaculos. În min. 49 **Pîrvu** aduce echipa sa în avantaj, printr-un șut puternic. În min. 74, **Tarălungă** scapă din nou, încearcă să dribleze portarul, dar este faultat în careu de acesta. **Oblemenco** transformă precis lovitura de la 11 m, acordată de arbitrul **Constantin Savu** (Craiova), care a condus bine.

Studenții au aliniat următoarea formație: **Papuc—Niculescu, Deselnicu, Sames, Ciocîrlan, Strîmbeanu (min. 85 Tacoi) Donose (min. 65 Ivan), Mincioagă (min. 73 Niță), Pîrvu, Oblemenco, Tarălungă.**

Ștefan GURGUI coresp. județean

CRIȘUL ORADEA — V.S.S. KOSICE 0—3 (0—1)

ORADEA, 27 (prin telefon). Echipa cehoslovacă a obținut o victorie clară, cu toate că meciul a început sub semnul de dominare a Crișului. Atacanții orădeni nu au reușit însă să răzbată prin zidul apărării oaspeților, în rîndul cărora a excelat portarul Polgar. În min. 44, **Halasz,** extrema dreaptă, este... uitat de Catona II și înaintașul cehoslovac deschide scorul printr-un șut din apropiere. După reluare, aspectul jocului se schimbă radical, Crișul nemaiavînd forța necesară unor pătrunderi periculoase, în timp ce V.S.S. cu Pollak dispecer cu mare clarviziune, iar Strauss și Pivarnik, doi jucători omniprezenți, conduce balonul cu abilitate, creează acțiuni ofensive de toată frumusețea și dă o adevărată lecție formației orădene despre modul în care trebuie conduse și finalizate contraatacurile. În min. 50, **Kiss,** de la 20 m. îl surprinde pe Catona I „adormit" în poartă (0—2) iar în min. 56, la o

(Continuare în pag. a 3-a)

În pagina a 3-a:
CRONICI ȘI RELATĂRI DE LA „AMICALELE" DISPUTATE IERI ÎN CAPITALĂ ȘI ÎN ȚARĂ

ÎNVINGÎND PE T. S. V. HOLSTEIN KIEL CU 22-9

HANDBALISTELE DE LA UNIVERSITATEA BUCUREȘTI — ÎN SEMIFINALELE CUPEI CAMPIONILOR EUROPENI

PLOIEȘTI 27 (prin telefon de la trimisul nostru). **Excelentă, din toate punctele de vedere, această după-amiază de handbal de la Ploiești, numită: „Gala handbalului românesc".**

Socotind deci de loc exagerată o astfel de apreciere, pentru că împreună cu spectatorii ploieșteni, neașteptat de atașați handbalului (sala „Victoria" a fost plină pînă la refuz), am putut urmări în patru ore tot ce are mai bun acest sport în țara noastră: cele două loturi masculine (seniori și tineret), selecționata de fete și campioana republicană la handbal feminin, Universitatea București, calificată — ca urmare a victoriei de azi (ieri — n.r.) — în semifinalele C.C.E.

Partida vedetă a acestei „gale" a fost cea dintre Universitatea București și T.S.V. Holstein Kiel, contînd ca meci retur în cadrul sferturilor de finală ale C.C.E. După cum se știe, studentele cîștigaseră prima manșă a acestei dispute (9—8), așa că se prezentau la întîlnirea revanșă cu șanse dintre cele mai bune la obținerea victoriei. Pronosticurile n-au fost dezmințite și Universitatea București a cîștigat cu scorul de 22—9 (10—4), la capătul unui joc pe care l-a dominat din primul și pînă în ultimul minut.

Partida n-a fost prea frumoasă în primele sale minute, deoarece ambele formații s-au angajat într-o dispută rapidă, poate prea rapidă pentru posibilitățile lor tehnice, motiv pentru care s-au și comis multe greșeli de ordin tehnic. După scurt timp însă, bucureștencele s-au impus prin siguranța cu care au acționat în apărare și prin excelenta organizare a acțiunilor ofensive. Au marcat: **Nită** (6 — toate din 7 m), **Arghir** (5), **Furcoi** (3), **Schramko** (3), **Dobriceanu** (2), **Iordache** (2) și **Scorțescu** — Universitatea, respectiv **Doerhs** (4), **Thiele** (2), **Nacke** (2) și **Wohlert.** Au arbitrat **Jan Voret** și **Eduard Pardubsky** (Cehoslovacia).

TRAGEREA LA SORȚI PENTRU JOCURILE SEMIFINALE ARE LOC LA 7 MARTIE, LA BRATISLAVA.

ÎN CELELALTE MECIURI...

Partida de verificare a reprezentativei feminine care, deși lipsită de aportul jucătoarelor de la Universitatea București, n-a avut practic nici un fel de probleme în fața divizionarei B Spartac Ploiești, de care a dispus cu 24—3 (13—1). Au marcat: **Șoș** (6), **T. Popa** (6), **Mikloș** (4), **Ibadula** (2), **Oancea** (3), **Băicoianu** și **M. Popa** pentru reprezentativă, respectiv **Stroe, Niculescu** și **Mache.**

Așteptată cu mult interes, confruntarea dintre primele două selecționate masculine ale țării a satisfăcut pe plan spectacular, cadeții dînd seniorilor o replică curajoasă, avîntată și, nu de puține ori, cu frumoase valențe tehnice și tactice. Din acest motiv, dar și pentru că prima garnitură a manifestat o oarecare reținere, o lipsă de inspirație în atac, precum și unele carențe în jocul de apărare, scorul a evoluat strîns. După ce în prima repriză lotul de tineret a condus cu 3—1 (min. 12), seniorii au reușit egalarea în min. 15 (3—3), detașîndu-se la o diferență de 2—3 goluri de-abia în repriza secundă: 10—7 (min. 36), 13—10 (min. 47). Dar, nici această diferență nu s-a dovedit a fi prea sigură în fața impetuozității tinerilor handbaliști, care au realizat o spectaculoasă revenire în ultimele minute. Scor final: România A — România Tineret 15—13 (7—6). Au marcat: **Kicsid** (4), **Gunesch** (3), **Birtalan** (3), **Gruia** (2), **Stockl, Ștef** și **Samungi** pentru România A, respectiv **Cîrlan** (3), **Odae** (2), **Capră** (2), **Drăgăniță, Zamfirescu, Tîrnîceru, Voinea II, Smerea** și **Schlagner.**

Călin ANTONESCU

ÎN DERBYUL DE BASCHET,

DINAMO A DISPUS DE POLITEHNICA BUCUREȘTI: 76-66

În divizia de baschet (etapa a XIII-a la băieți, etapa a XI-a la fete), au fost înregistrate următoarele rezultate:

MASCULIN

DINAMO — POLITEHNICA BUCUREȘTI 76—66 (43—31). Timp de șapte minute, studenții au dominat net, dînd impresia că sînt în formă bună. Coșurile se succedau (Anastasiu, Georgescu și Popa se dovedeau imbatabili), iar apărarea în zonă frîna cu regularitate tentativele dinamoviștilor, astfel că tabela de scor indica în minutul 5 18—8 și în minutul 7 20—12 pentru Politehnica. Replica echipei campioane a venit, însă, pe cît de surprinzătoare, pe atît de eficace. Time-outul cerut de antrenorul Dan Niculescu (min. 6) a restabilit potențialul tehnic și tactic al formației Dinamo care, printr-o apărare extrem de activă (Visner a fost excelent), atacuri fulgerătoare și precise, a egalat în min. 11 și a luat conducerea. Dezorganizat, team-ul prof. Stela Rusu nu a mai putut face față ritmului impus, mai cu seamă în repriza secundă cînd dinamoviștii s-au distanțat (55—41 în min. 26, 59—45, în min. 27, 63—49 în min. 30), iar timidele tentative de recuperare a handicapului făcute de studenți au fost contracarate cu ușurință de Diaconescu (cel mai bun de pe teren), Novac (invincibil sub panouri), Cernea (o plăcută surpriză) și ceilalți jucători de la Dinamo. De la Politehnica i-am remarcat pe Anastasiu (nu am înțeles de ce a fost schimbat și ținut multă vreme pe banca rezervelor), Georgescu (singurul care l-a contracarat pe Novac) și Popa (deși a evoluat sub nivelul posibilităților sale). Șters, neinspirat, cu multe pase greșite, a jucat Pîrșu.

Au înscris: Cernea 21, Haneș 2, Chivulescu 7, Săuca 2, Dragomirescu 15, Diaconescu 12, Novac 17 pentru Dinamo, respectiv, Georgescu 19, Cernat 2, Pîrșu 2, Dudescu 2, Anastasiu 16, Rotaru 2, Rusu 3, Troacă 4, Popa 16. Au arbitrat bine M. Aldea și G. Dutka **(D. STĂNCULESCU).**

I.E.F.S. — I.C.H.F. 64—56 (31—26). Tînăra echipă a prof. C. Dinescu a făcut din nou un joc bun și a obținut o victorie prețioasă în disputa ce o susține pentru evitarea retrogradării. Ne-au impresionat puterea de luptă a studenților și, mai cu seamă, unele acțiuni tactice care au demonstrat capacitatea antrenorului de a corela posibilitățile jucătorilor cu solicitările baschetului modern. I.C.H.F. a deziluzionat, așa cum a mai făcut, de

(Continuare în pag. a 2-a)

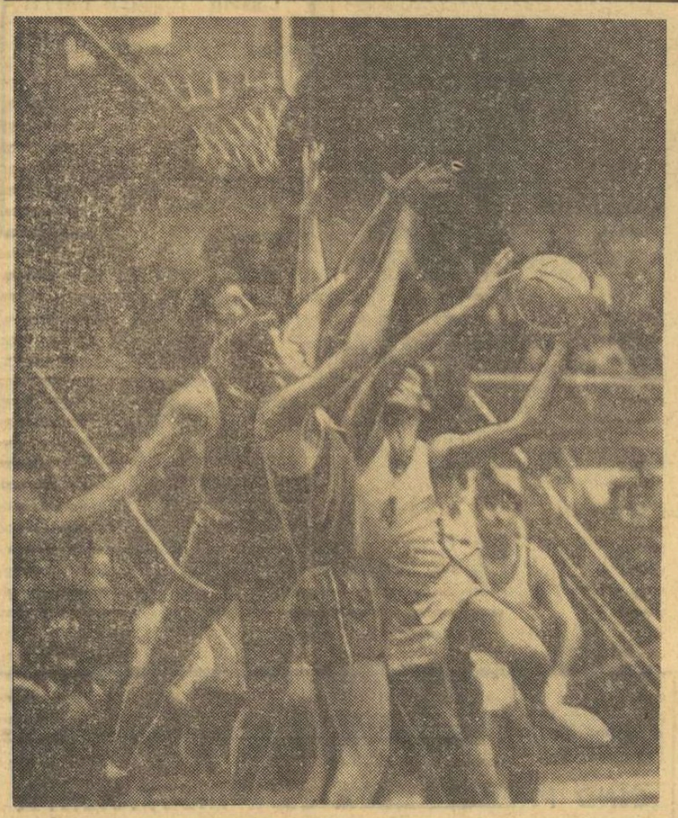

În formă excelentă, Cernea (cu tricoul nr. 4) a înscris deseori, în ciuda opoziției dîrze a studenților. Față din meciul Dinamo — Politehnica
Foto: Vasile BAGEAC

CONCURSUL REPUBLICAN DE CROS

● Italienii Fava și Mărtini învingători detașați ● La Crosul Balcanic se poate conta doar pe cîțiva concurenți români

Ieri dimineață, pe o vreme friguroasă, umedă, cu ceață densă, s-a disputat concursul republican de cros cu caracter de selecție pentru formarea lotului național care va participa la Crosul Balcanic (Atena, 19 martie). Traseul, în întregime acoperit cu iarbă, foarte moale însă din cauza umezelii, cuprinzînd denivelări, a supus la eforturi deosebite pe cei aproape 200 de concurenți veniți din diferite centre ale țării, lîngă care s-au aflat și doi invitați de peste hotare: italienii Fava și Martini.

O primă remarcă: crosiștii italieni s-au dovedit concurenți remarcabili, de bună valoare. Ei au cîștigat detașat ambele probe la care au participat, dîndu-ne în acest fel măsura valorii mediocre a reprezentanților noștri în probele de seniori și tineret. Pentru a caracteriza disputele de ieri și perspectivele crosiștilor noștri la Crosul Balcanic, am solicitat antrenorului federal prof. **Nicolae Mărășescu,** părerea:

„Traseul, deosebit de dur, a permis specialiștilor concluzii asupra pregătirii crosiștilor noștri. Evident, în condițiile amintite, numai cei care au ajuns la o bună formă sportivă s-au putut impune. I-au surprins plăcut pe toți cei care s-au deplasat pe traseul situat vizavi de Liceul Gh. Șincai maniera categorică în care s-a impus, din nou, talentatul junior Gh. Ghipu — pe care-l vedem pe podiumul Crosului Balcanic —,

H. N.

(Continuare în pag. a 3-a)

ÎN PRIMA ETAPĂ A DIVIZIEI LA LUPTE LIBERE

PROGRESUL BUCUREȘTI A PIERDUT LA... PROGRESUL BRĂILA!

Ieri a avut loc prima etapă a campionatului republican, pe echipe, la lupte libere. Iată ce ne relatează corespondenții noștri din localitățile unde s-au desfășurat reuniunile:

LA BRAȘOV — STEAUA ÎNVINGĂTOARE LA SCOR

Reuniunea vedetă a cuplajului brașovean a fost cea din sala Dinamo, unde echipa Steaua, multiplă campioană a țării, a întîlnit formația bucureșteană Rapid și pe noua promovată în divizie, Dinamo Brașov. Cum era de așteptat, militarii și-au adjudecat victoria în cele două meciuri, fără mari eforturi: 24—12 cu Dinamo și 30—6 cu Rapid. De semnalat forma bună în care se află și dinamoviștii, care în meciul cu Steaua n-au pierdut nici o partidă prin tuș, iar pe rapidiști i-au învins la un scor destul de concludent: 24,5—11,5. **(C. GRUIA-coresp.)**

*

În cea de a doua reuniune brașoveană s-au înregistrat următoarele rezultate: Steagul roșu Brașov cu Progresul București 20—12, cu Progresul Brăila 25,5—14,5, Progresul București cu Progresul Brăila 12,5—19,5 (surpriza întîlnirii). **(V. SECĂREANU-coresp.)**

LA GALAȚI, formația locală Dunărea a cucerit două victorii valoroase în fața echipelor Metalul Tîrgoviște (24,5—11,5) și Tomistex Constanța (20—12), iar Metalul a întrecut pe Tomistex cu 23—9. Meciurile au fost destul de interesante, cele de la categoriile mici chiar foarte disputate, cu toate că s-au înregistrat nu mai puțin de 13 tușuri și patru descalificări duble. **(T. SIRIOPOL-coresp. județean)**

LA SF. GHEORGHE, noua promovată în campionat, Autosport din localitate, n-a putut face față decît în confruntarea cu Nicolina Iași, la care a cîștigat la limită, cu 17—15 și a pierdut la diferență mare, în fața lui Dinamo București, 4—

(Continuare în pag. a 2-a)

801

SCHI — ÎN „CUPA DINAMO"

DAN CRISTEA REEDITEAZĂ VICTORIA

Dan Cristea (Dinamo), cîștigînd și al doilea slalom, face dovada formei excelente în care se află

De obicei ziua a doua este ziua revanșelor. Și așa se părea că se vor desfășura lucrurile pe pîrtia Kanzel din masivul Postăvarul, cînd, după prima manșă, schiorul cehoslovac Milose Sochor se afla în frunte, cu opțiuni serioase pentru victoria finală. Dar, Dan Cristea, a cărui formă actuală îl detașează net de tot restul concurenților, a renunțat la prudența din prima manșă și parcurgînd un traseu cu un ritm alert, în siguranță și cu anticiparea acțiunilor, a cîștigat pe merit și detașat o probă pentru care are preferință și în care a devenit specialist. Adversarul său cehoslovac, egal în comportament, a trebuit să se mulțumească cu locul doi al clasamentului general, înaintea lui Gheorghe Vulpe, o plăcută revedere pentru toți. Revenirea sa de formă este remarcabilă și îl anunță ca unul dintre principalii rivali ai lui Cristea și pretendent la titlurile de campion. Mai puțin tonică, prezența lui Brenci. El a concurat crispat; nu s-a regăsit, nu a reușit să-și dozeze judicios efortul și viteza, să-și plaseze oportun atacul în așa fel ca stîlul său capricios să-l poată valorifica la maximum.

În afara concurenților care apar în primele șase locuri, ar mai fi de remarcat stilul agresiv, temperamental al lui Gheorghe Văideanu, care i-a permis să realizeze cel mai bun timp al primei manșe, dar cu o iregularitate care i-a atras descalificarea din partea arbitrilor. Performanța în sine, chiar dacă nu poate fi menționată oficial, mărturisește un talent și posibilități demne de reținut și pentru public și pentru echipa națională.

Zăpada puțină, pîrtiile dezgolite, au obligat organizatorii să renunțe la cursa de slalom uriaș, inițial programată, în beneficiul unei probe repetate de slalom. S-au schimbat numai pîrtia și decorul. Condițiile de concurs și de arbitraj au rămas excelente, la fel ca și în prima zi. Vremea închisă, dar cu vizibilitate bună, a menținut o zăpadă dură, oferind o egalitate de condiții pentru toți concurenții și un plus de dificultate și de spectacol, foarte apreciat de relativ puținii, dar credincioșii spectatori ai probelor de schi. Consemnînd că această competiție este și o ultimă repetiție generală înaintea campionatelor balcanice, ce se vor disputa săptămîna viitoare în Bulgaria, comportarea schiorilor alpini ne dă suficiente motive să credem și să sperăm în cîteva victorii românești și la această ediție.

Rezultate tehnice: slalom special, 2×44 porți, 51 concurenți (3 abandonuri, 6 descalificări): 1. Dan Cristea (Dinamo) 75,1 (39,2 +35,9), 2. Milose Sochor (R.S.C.) 76,5 (38,6+37,9), 3. Gheorghe Vulpe (Dinamo) 77,7 (39,5+38,2), 4. Virgil Brenci (A.S.A.) 78,0 (40,2+37,8), 5. Jan Heczko (R.S.C.) 78,1 (39,5+38,6), 6—7. Dorin Munteanu (Politehnica) 80,1 (40,7 + 39,4) și Peter Reitmayer (R.S.C.) 80,1 (40,5+39,6).

M. BĂRA

FESTIVITATE LA CLUBUL „CUTEZĂTORII"

FLORI PENTRU CEI MAI BUNI ZECE PIONIERI-SPORTIVI

Am asistat ieri, la o adevărată sărbătoare a celor mai mici iubitori ai sportului din București. Sala de spectacole din Parcul Cotroceni — primitoare, ca de obicei — a găzduit festivitatea de premiere a celor mai buni 10 pionieri — sportivi ai clubului **„Cutezătorii"** — Palatul Pionierilor.

La ora 10, semnalele trompeților au dat startul ultimului act sportiv... al anului trecut: în fața sutelor de invitați (la loc de cinste — părinții) au primit distincțiile mult invidiate de fiecare dintre cei 1 600 de pionieri cu activitate sportivă regulată sub culorile „Cutezătorilor": **Teodor Căprăroiu** (atletism), **Viorel Guță** (fotbal), **Carmen Sandu** (gimnastică artistică), **Mirela Cassian** (gimnastică sportivă), **Cornel Ghizdăreanu** (înot), **Valentin Ralea** (șah), **Cristian Fețeanu** (tenis de cîmp), **Mariana Pinciuc** (tenis de masă), **Mihai Bojan** (tir), **Viorica Stan** (volei). Am fost astfel, martori ai mîndriei proaspeților laureați, a părinților și a profesorilor lor care și-au dus elevii la victorie în multe întîlniri, unele cu caracter republican. Și cu acest prilej — căci festivitatea le-a fost închinată și lor — să adresăm un cuvînt de laudă celor care i-au pregătit pe micii performeri, profesorii **D. Matei, D. Tănăsescu, N. Naumescu, S. Negoiță, Olga Mironescu, C. Popescu, Angela Miclescu, Gh. Grigore...**

Am asistat, așadar, la o minunată manifestare a acestei lumi a copilăriei: puștiul dintr-a treia, cu ochii umeziți, care, de-abia „intrat" în secretele paletei, ale știchetei sau ale armei de tir, s-a văzut, peste un an pe scenă, primind, la rîndul său, placheta **„Cel mai bun sportiv al Cutezătorilor"**, sau fata de 12—13 ani, care, cu diploma în mînă, a jurat să aibă, cu orice preț și cupa de campioană într-un mare concurs internațional.

Cu această ocazie, am trecut în revistă cîteva dintre obiectivele sportive cu care va fi îmbogățit, în primăvară, parcul Palatului: un teren de tenis cu zgură, un sector de aruncări și sărituri, un teren de mini-fotbal gazonat, un planșeu în aer liber cu mese de tenis. Sînt doar unele dintre condițiile pentru ca atîtea vise să devină realități...

Ieri s-a desfășurat ultimul act din cel de al patrulea an de activitate sportivă competițională a clubului „Cutezătorii". Un final care conține, însă, atîtea începuturi!

Radu TIMOFTE

VOLEI

ETAPĂ DOMINATĂ DE ECHIPELE ÎN DEPLASARE

Sîmbătă și duminică s-au disputat partidele etapei a XIII-a în campionatul primei divizii feminine. Iată cîteva amănunte:

C. P. BUCUREȘTI — PENICILINA IAȘI (0—3). Așa cum bănuiam „poligrafele" au dat o replică hotărîtă echipei campioane, deși diferența valorică dintre cele două adversare a fost, firește, favorabilă ieșencelor. Partida a avut în primele două seturi un aspect de echilibru, reflectat și de evoluția strînsă a scorului. La scorul de 11—10 pentru bucureștence — în evident progres —, antrenorul N. Rotbescu a introdus în sextetul **Itu, Albiș, Chirițescu, Ichim, Hatură, Brumă** pe **Lucia Dobrescu** (în locul Carolinei Hatură), ceea ce a produs un plus de eficacitate în atac, și campioanele s-au impus. Cu noua formulă, oaspetele au dat un randament mai bun și, deși jocul s-a menținut echilibrat pînă la jumătatea setului trei, victoria cu 3—0 nu le-a scăpat. Fără îndoială, echipa bucureșteană ar fi realizat mai mult în acest joc, dacă la preluare (pe tot parcursul întîlnirii) și la blocaj (îndeosebi în setul II) nu s-ar fi comis atît de multe greșeli. În general jocul a fost antrenant, disputat, însă din punct de vedere tehnic nu s-a ridicat la nivelul așteptat. Remarcate: **Itu, Ichim, Albiș, Chirițescu** (Penicilina), **Covaci, Hălmăgeanu, Ionescu** și **Bădulescu** (C.P.B.). Au arbitrat: N. Mateescu și C. Florescu. **(A.B.).**

CONSTRUCTORUL — RAPID (0—3). Întîlnirea nu a corespuns așteptărilor, deoarece rapidistele nu s-au comportat la nivelul obișnuit. Deși învingătoare în 70 de minute, ele au lăsat impresia că au tratat cu ușurință partida cu tînăra și neexperimentata echipă Constructorul. Aceasta din urmă a reușit de altfel să conducă în primele două seturi, uneori la diferențe substanțiale (9—2), avînd chiar setbal la 12 (setul II). **(N. M. AURELIU).**

CEAHLĂUL P. NEAMȚ — MEDICINA BUCUREȘTI (2—3). Bucureștencele, care au practicat un joc presărat cu combinații reușite la fileu, au obținut o victorie mun-

Din pasa Anei Chirițescu, trăgătoarea ieșeană Lucia Dobrescu readuce serviciul echipei sale. Față din partida C. P. București — Penicilina Iași (0—3)

cită, dar meritată. Gazdele nu s-au mobilizat suficient pentru a încerca victoria. S-au remarcat **Sudacevschi, G. Popa, Zaharescu** (Medicina), **Gheorghe, Popescu** (Ceahlăul). Arbitraj foarte bun: C. Mușat (din Constanța) și E. Ududec (din Galați). **(C. NEMȚEANU** — coresp.).

REZULTATE

Constructorul București — Rapid 0—3 (—10, —14, —3); C. P. București — Penicilina Iași 0—3 (—11, —10, —6); Ceahlăul P. Neamț — Medicina București 2—3 (—10, 17, 8, —2, —7); Farul Constanța — Dinamo 1—3 (—11, 12, —8, —7); Universitatea Timișoara — Constructorul Arad 3—0 (4, 8, 6); C.S.M. Sibiu — I.E.F.S. București 0—3 (—10, —2, —8).

CLASAMENT

1. RAPID	13	12	1	38: 7	25
2. Penicilina	13	12	1	36: 7	24
3. Medicina	13	11	2	35:18	24
4. Dinamo	13	10	3	30:14	23
5. I.E.F.S.	13	9	4	31:18	22
6. Univ. Tim.	13	5	8	25:28	18
7. C.S.M.	13	5	8	19:27	18
8. Ceahlăul	13	5	8	20:29	18
9. Farul	13	4	9	20:30	17
10. Constr. Buc.	13	3	10	18:32	16
11. C.P. Buc.	13	2	11	11:36	15
12. Constr. Arad	13	0	13	2:39	13

POPICE

RAPID BUCUREȘTI A ÎNVINS CONSTRUCTORUL GALAȚI

Campionatele divizionare de popice au continuat sîmbătă și duminică (etapa a IV-a a returului). Partidele programate au furnizat dispute interesante, încheiate, în general, cu rezultate scontate.

FEMININ

RAPID BUCUREȘTI — LAROMET BUCUREȘTI 2 498 — 2 363. Cu trei jucătoare în formă (Maria Popescu — 454 p.d., Vasilica Pintea — 441 p.d. și Alexandrina Navon — 439 p.d.) rapidistele au obținut victoria la o diferență de 135 p.d. Din formația Laromet s-au remarcat Silvia Maxim — 412 p.d. și Elena Trandafir — 407 p.d. **(D. N.).**

GLORIA BUCUREȘTI — PETROLUL BĂICOI 2 457 — 2 222. Jucătoarele de la Gloria au învins detașat, chiar dacă în echipa lor au evoluat și două jucătoare foarte tinere (Maria Ștefan — 378 p.d. și Moga Voican — 358 p.d.). Cele mai bune rezultate: Florica Neguțoiu — 457 p.d., Ana Petrescu — 433 p.d., Margareta Bordei — 420 p.d. de la gazde și Elena Fenichiu — 408 p.d. de la oaspete. **(O. GUTU).**

METROM BRAȘOV — VOINȚA PLOIEȘTI 2 393 — 2 175. Deși învingătoare, brașovencele au avut doar două jucătoare cu punctaj peste 400 p.d. (Eva Gall — 450 și Gabriela Blaga 443). De la învinse, singură Mioara Antohi (394) a evoluat la nivelul adversarelor. **(C. GRUIA** — coresp. județean).

VOINȚA TIMIȘOARA — VOINȚA TG. MUREȘ 2 251 — 2.321. Urmărită cu interes pînă la ultimele schimburi, întîlnirea s-a încheiat cu victoria campioanelor. Performerele reuniunii au fost Maria Meringer — 401 p.d. de la timișorence, Margareta Szémanyi — 419 p.d. și Maria Martina — 412 p.d. de la mureșence. **(P. ARCAN** — coresp. județean). **CONSTRUCTORUL BUCUREȘTI — VOINȚA CONSTANȚA 2 488 — 2 305.** Mult întinerită, echipa antrenorului F. Popescu a început să se rodeze prezentîndu-se, de la o etapă la alta, în progres. Vasilica Martin — 488 și Marcela Cîrlova — 432 au fost din nou cele mai bune de la învingătoare. Cu o cădere neașteptată din start (Maria Chesnoiu — 338) constănțencele nu au mai putut reface handicapul cu toate eforturile depuse de Ioana Bratosin (424) și Aurelia Ivan (412). **(TR. I.).**

Alte rezultate: **CETATEA GIURGIU — VOINȚA BUCUREȘTI 2 664 — 2 669, VOINȚA CLUJ — C.S.M. REȘIȚA 2 370 — 2 312, VOINȚA ORADEA — VOINȚA SIBIU 2 367 — 2 301, VOINȚA CRAIOVA — DERMAGANT TG. MUREȘ 2 325 — 2 296, VOINȚA MEDIAȘ — HIDROMECANICA BRAȘOV 2 513 — 2 391.**

MASCULIN

RAPID BUCUREȘTI — CONSTRUCTORUL GALAȚI 5 363 — 5 268. Derbyul etapei a revenit echipei bucureștene la o diferență de 95 p.d. Cei mai buni jucători: V. Măntoiu — 971 p.d., C. Rădulescu — 942 p.d., și Liviu Taina — 904 p.d. de la Rapid, I. Băiaș — 952 p.d. și I. Tismănaru — 931 p.d. de la Constructorul. **(G. ROSNER).**

VOINȚA TG. MUREȘ — GAZ METAN MEDIAȘ 5 089 — 4 782. Evoluînd bine, campioana a surclasat echipa din Mediaș, învingînd cu peste 300 de „bețe". S-au evidențiat Șt. Eordög — 903 p.d., K. Soos — 851 p.d. de la Voința, respectiv I. Tonci — 848 p.d. **(I. PĂUȘ** — coresp. județean).

METALUL PLOPENI — PETROLUL PLOIEȘTI 4 847 — 5 122. Partidă cîștigată cu ușurință de formația petrolistă, deși a jucat în deplasare. Cea mai bună performanță a fost realizată de C. Vînătoru (Petrolul) cu 911 p.d. **(I. TĂNĂSESCU** — coresp.).

Celelalte rezultate: **GLORIA BUCUREȘTI — RAFINĂRIA TELEAJEN PLOIEȘTI 5 186 — 4 994 p.d., RULMENTUL BRAȘOV — VOINȚA BUCUREȘTI 5 250 — 4 969 p.d., I. C. ORADEA — C.S.M. REȘIȚA 5 395 — 4 751 p.d., OLIMPIA REȘIȚA — C.F.R. TIMIȘOARA 4 963 — 4 839, ELECTRICA SIBIU — VOINȚA CLUJ 4 949 — 4 786, FLACĂRA CÎMPINA — CONSTRUCTORUL BUCUREȘTI 5 361 — 4 779.**

LUPTE

PROGRESUL BUCUREȘTI A PIERDUT LA... PROGRESUL BRĂILA!

(Urmare din pag. 1)

32. Dinamo — Nicolina 23—13. Cîte două victorii au obținut de la Dinamo, printre alții, Moț, Țigănuș și Șimon. **(GH. BRIOTĂ-coresp. județean)**

LA LUGOJ: Vulturii Textila cu Olimpia Satu Mare 21—15, cu Mureșul Tg. Mureș 13—15, Olimpia cu Mureșul 22—18.

AU FOST DESEMNAȚI CAMPIONII BUCUREȘTIULUI LA GRECO-ROMANE

Sîmbătă și duminică s-a desfășurat cea de a 42-a ediție a campionatului municipiului București la lupte greco-romane, în organizarea comisiei locale (președinte Ilie Gheorghe). La întrecerile disputate în sălile Floreasca (sîmbătă) și Steaua (duminică) au fost prezenți aproape 100 de concurenți, printre care și cîțiva maeștri ai sportului, care au contribuit la ridicarea nivelului tehnic al competiției. La majoritatea categoriilor, confruntările au fost aprige, întrucît competiția a contat și ca fază de zonă a campionatelor naționale (programate în zilele de 10—12 martie la Brașov), primii doi clasați avînd dreptul de a lua parte la întrecerile pentru titlurile de campioni ai țării.

Ca la orice competiție cu miză, și la aceste întreceri tinerii competitori au luptat cu multă ambiție, reușind să înregistreze cîteva surprize. Astfel, doi luptători cu multă experiență de la Rapid, R. Pătrașcu — fost campion național în urmă cu doi ani — și G. Marmara, au fost întrecuți, de către G. Gheorghe (Metalul) și, respectiv, de C. Anghel (Progresul) — ultimul fiind încă junior.

Partidele au fost dominate în general, de către reprezentanții clubului Metalul, care au reușit să cucerească 5 din cele 10 titluri, iar 10 luptători metalurgiști au cîștigat dreptul de a concura la finalele de la Brașov.

Iată primii trei clasați: cat. semimuscă — 48 kg: **1. N. Gingă (Rapid),** 2. M. Secoșan (Dinamo), 3. G. Dumitriu (Metalul); cat. muscă — 52 kg: **1. C. Ciobotaru (R),** 2. J. Prisadă (M), 3. S. Răduț (M); cat. cocoș — 57 kg: **1. Șt. Badea (M),** 2. Gh. Cloț (M), 3. Al. Ionescu (Progresul); cat. pană — 62 kg: **1. N. Pîrvan (M),** 2. A. Matei (M), 3. E. Apăteanu (P); cat. semiușoară — 68 kg: **1. Gh. Gheorghe (M),** 2. M. Bădiță (R), 3. R. Pătrașcu (R); cat. ușoară — 74 kg: **1. V. Dinu (P),** 2. M. Dumitru (M), 3. L. Buha (M); cat. semimijlocie — 82 kg: **1. C. Penciu (M),** 2. C. Badea (Steaua), 3. C. Anghel (P); cat. mijlocie — 90 kg: **1. Al. Brînzaru (M),** 2. P. Zaharov (S), 3. M. Butnaru (P); cat. semigrea — 100 kg: **1. T. Ghinea (P),** 2. I. Fărcău (M), 3. N. Ion (R); cat. grea — +100 kg: **1. N. Mandea (D),** 2. V. Moisin (R), 3. Gh. Dolipschi (R).

Arbitrajele au fost corecte, evidențiindu-se D. Pană, Al. Ruzsi și Al. Geantă.

ciclism — ASOCIAȚIA

CONFECȚIA — LA PRIMA ORGANIZARE

A doua cursă ciclistă organizată pentru verificarea alergătorilor și definitivarea echipei care va participa la turul Algeriei s-a desfășurat ieri dimineață de-a lungul a 70 km, pe șoseaua București—Ploiești (varianta Buftea).

Temperatura: acceptabilă (+7 grade), în schimb ceața, vîntul din față — pe prima parte a întrecerii — și asfaltul ud, cu mizgă, au constituit impedimente care i-au supus pe sportivi la un sever examen al curajului și mai ales al virtuților în conducerea fragilelor lor mașini. Spre satisfacția noastră, cicliștii au trecut examenul. Mărturie stă media orară (38,532 km), realizată de C. Grigore, învingătorul cursei (la sprint), sosit cu un pluton de peste 20 de alergători.

Printre animatori s-au numărat reprezentanții clubului Steaua, Șt. Ene (cîștigătorul competiției de verificare de joia trecută), N. Gavrilă, Gonțea, Dolofan, dinamoviștii Selejan și Ciocan, ca și bătăioșii Mircea Virgil și Andronache, de la Metalul Plopeni, autorii cîtorva tentative de evadare. O mențione: competiția s-a desfășurat, pentru prima oară în istoria acestui sport, în organizarea asociației sportive Confecția, iar eforturile organizatorilor au fost încununate de succes.

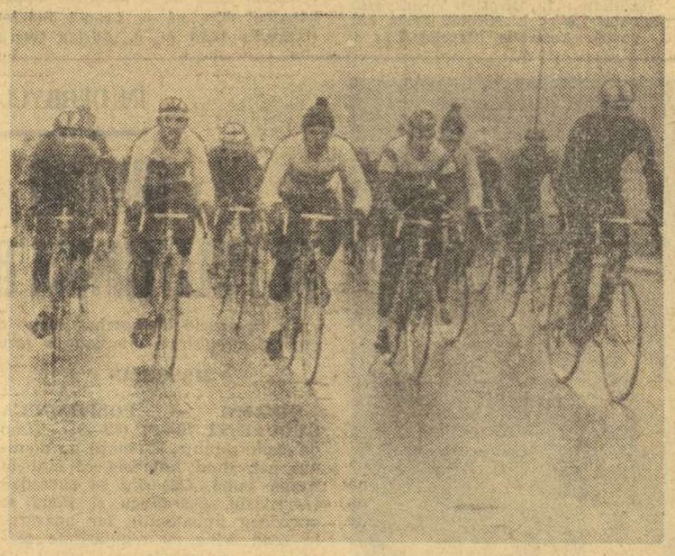

S-a dat startul în cursa organizată de asociația sportivă Confecția

Clasamente. **Seniori:** 1. C. Grigore (Dinamo), 2. Șt. Ene (Steaua), 3. N. Gavrilă (Steaua), 4. M. Virgil (Metalul Plopeni), 5. C. Gonțea (Steaua), 6. P. Dolofan (Steaua), 7. C. Ciocan (Dinamo), 8. V. Selejan (Dinamo). La categoria **oraș** alergarea a fost cîștigată de C. Făureanu (Voința); la **semicurse** de către N. Marius (Voința); la juniori mici de către G. Schiopu (S.S. 1) iar la juniori mari de către N. Voican (S.S.3).

G. Ștef.

RUGBY

În „Cupa de iarnă"

VULCAN ȘI GLORIA, ÎNVINGĂTOARE

LOTUL DE JUNIORI — VULCAN 3—4 (3—0). Ieri, pe stadionul Tineretului din Capitală, s-a desfășurat întîlnirea de rugby din cadrul „Cupei de iarnă", dintre echipele Vulcan și lotul național de juniori. Jocul a scos în relief buna pregătire a tinerilor noștri jucători, chiar dacă ei au fost întrecuți cu 4—3 (0—3) de Vulcan — echipă ce activează în divizia B, fiind pe locul I al clasamentului. Antrenorul lotului, prof. N. Pădureanu, a trimis în teren o echipă omogenă, în care toate compartimentele au dat satisfacție. Jocul lor a surprins plăcut printr-o rapidă circulație a balonului, ca și prin vitalitatea liniei de treisferturi și robustețea înaintării care a pus în permanent pericol buturile adversarilor, mai ales în prima repriză, cînd juniorii au și reușit de altfel să deschidă scorul, prin **D. Alexandru** (lov. ped.). După pauză, jocul se echilibrează, rugbyștii de la Vulcan inițiază cîteva acțiuni pe aripi și reușesc o încercare prin **Rădulescu,** stabilind scorul final al partidei. **(Florin SANDU)**

OLIMPIA — GLORIA 6—7 (0—7). Cea de-a doua partidă, desfășurată ieri în cadrul aceleiași competiții, a oferit puținilor spectatori prezenți pe stadionul Olimpia un joc disputat, în care echipierii ambelor formații au luptat cu multă ambiție pentru victorie. În prima repriză divizionarii A de la Gloria — mai ordonați în atac și cu „XV"-le titular în teren, au realizat cîteva acțiuni reușite, concretizate pînă la pauză, printr-o lovitură de pedeapsă, transformată de **Gavriș** și o încercare obținută de **Vătui.** În partea a doua a întîlnirii, cei care au atacat mai mult au fost rugbyștii de la Olimpia, care au izbutit să reducă din handicap prin **Ionașcu** (încercare) și **Nicolae** (transformare). Cu cîteva minute înainte de fluierul final, același Nicolae a ratat, din poziție favorabilă, o lovitură de pedeapsă, care putea să aducă echipei sale victoria. **(Dumitru NEGREA).**

baschet

(Urmare din pag. 1)

altfel, și în alte partide din acest campionat. Se pare că spiritul de echipă, care dusese pe experimentații baschetbaliști pînă pe locul 4 în ediția trecută a diviziei A, a rămas de domeniul amintirii, ceea ce, după cum se vede, nu poate decît să dăuneze comportării și rezultatelor formației care are posibilități evident mai mari. Au înscris: Ioneci 8, Barbu 7, A. Molnar 15, L. Molnar 2, Nagy 16, Hegheduș 3, Braboveanu 1, Szep 12, pentru I.E.F.S., respectiv, Em. Niculescu 3, Dikay 2, Bulat 4, Andreescu 2, Fl. Niculescu 2, Măluțel 12, Chiciu 8, Cîmpeanu 23. Au arbitrat bine D. Ganea și Em. Niculescu. **(D. ST.)**

VOINȚA BUCUREȘTI — MUREȘUL TG. MUREȘ 75—73 (39—33). Rareori am văzut un spectacol baschetbalistic mai lipsit de virtuți ca cel prezentat de cele două echipe, mai ales în prima repriză a întîlnirii lor. Cel mai general inventar al greșelilor ar include: pase fără adresă cu duiumul, multe aruncări doar în intenție spre coș, perioade lungi lipsite de orice orientare tactică. Meciul a demonstrat cu prisosință că numai simpla dorință de a cîștiga nu poate suplini carențele de pregătire. Așa că, momentele de tensiune din final au trecut pe planul doi... Doar Kiss a arătat cum se poate cîștiga un meci de către un singur om: a înscris, numai în repriza a doua, 26 din cele 36 de puncte ale Voinței. Au arbitrat, cu scăpări, I. Petruțiu și I. Dinescu. Au marcat: Kiss 38, Berceanu 4, Giurgiu 8, Strugaru 2, Capsali 3, Huzum 10, Teodoru 6, Vasilescu 2, Bodilcă 2 pentru Voința, respectiv, Nagy 10, Magoș 16, Blaj 6, Bencze 18, Czedula 19, Bidiga 2, Bara 2. **(RD. T.)**

DINAMO A DISPUS DE POLITEHNICA BUCUREȘTI

POLITEHNICA CLUJ — UNIVERSITATEA TIMIȘOARA 56—58 (32—32). Joc de mare luptă în care, într-o întrecere cu un adversar superior valoric, clujenii au grefat multă ambiție pe o strictă disciplină tactică. Atîta vreme cît Antal (excelent în aruncările de la semidistanță) și Roman (lucid și eficace sub panouri) s-au aflat în teren, echilibrul s-a menținut perfect, mai cu seamă că, din tabăra bănățenilor, pivotul Cîmpeanu era eliminat (5 faulturi) încă din min. 15. Finalul a aparținut timișorenilor care au greșit mai puțin. Au înscris: Viciu 19, Caloș 13, Czmor 10, Cîmpeanu 8, Mănăilă 5, Roxin 2, Weber 1 pentru „U", respectiv Antal 20, Roman 10 Vidican 8, Barna 7, Banu 6, Horvath 3, Moisin 2. Au arbitrat bine dr. Dan Chiriac și V. Kadar.

CLASAMENT

1. Steaua	13	12	1	973—864	25
2. Dinamo	13	11	2	1079—887	24
3. Univ. Timiș.	13	9	4	1042—947	22
4. Polit. Buc.	13	8	5	1039—918	21
5. „U" Cluj	13	7	6	925—872	20
6. Rapid	13	6	7	872—924	19
7. Polit. Cluj	13	5	8	843—903	18
8. I.C.H.F.	13	5	8	832—853	18
9. Voința Buc.	13	4	9	938—1018	17
10. I.E.F.S.	13	4	9	884—1007	17
11. Mureșul Tg. M.	13	4	9	934—1064	17
12. Polit. Galați	13	3	10	966—1074	16

UNIVERSITATEA CLUJ — POLITEHNICA GALAȚI 84—65 (38—35). Studenții au cîștigat net o partidă care a plăcut datorită ritmului alert impus de apărările agresive. În min. 33, la scorul de 64—53, pentru „U", oaspeții au rămas în teren cu patru jucători, ceilalți fiind eliminați. Au înscris Zdrenghea 26, Demian 24, Rühring 10, Vizi 10, Mathe 8, Ronai 4, Kun 2 pentru „U", respectiv Moraru 23, Samson 12, Răileanu 10, Milea 5, Ganea 5, Arădăvoaicei 2, Nicolescu 2, Tudose 6. Au arbitrat bine N. Iliescu și G. Berekmeri. **(Mircea RADU-coresp.)**

CLASAMENT

1. Rapid	11	11	0	731—560	22
2. I.E.F.S.	11	9	2	748—523	20
3. Polit. Buc.	11	9	2	773—534	20
4. Voința Brașov	11	4	7	580—638	15
5. A.S.A. Cluj	11	4	7	608—660	15
6. Crișul	11	4	7	545—603	15
7. Univ. Iași	11	4	7	539—644	15
8. Univ. Timiș.	11	4	7	585—709	15
9. Sănătatea	11	3	8	618—702	14
10. Constructorul	11	3	8	486—650	14

FEMININ

UNIVERSITATEA TIMIȘOARA — POLITEHNICA BUCUREȘTI 63—72 (32—34). Bucureștencele au cîștigat mult mai greu decît arată scorul (în min. 36, 60—60). În final, însă, plusul de experiență competițională și-a spus cuvîntul și Politehnica s-a desprins de formația Universității, despre care se poate spune că a făcut un joc curajos. Au înscris: Gugiu 24, Topor 15, Ciocan 15, Demetrescu 10, Taflan 6, Prunău 2 pentru Politehnica, respectiv Diaconescu 28, Schnebli 13, Goian 10, Nedelea 6, Grosskopf 4, Roos 2. Arbitrii D. Crăciun și L. Kugliș au fost depășiți de joc și au apreciat inegal infracțiunile. **(P. ARCAN-coresp. județean).**

CRIȘUL ORADEA — RAPID BUCUREȘTI 43—67 (15—32). Din min. 6, rapidistele au aplicat cu succes presingul și au marcat coș după coș. La gazde, s-a resimțit absența coordonatoarei de joc Balogh, bolnavă. S-au remarcat Racoviță (cea mai bună de pe teren), Suliman, Tal și Nicolae de la Rapid, respectiv Czege, Horvath și Boca. Au condus foarte bine dr. I. Știrbu și I. Szabo. **(P. LÖRINCZ-coresp.)**

VOINȚA BRAȘOV — A.S.A. CLUJ 63—47 (23—22).

SĂNĂTATEA SATU MARE — UNIVERSITATEA IAȘI 79—50 (34—25).

HIPISM

CÎND PREOCUPAREA ESTE INSUFICIENTĂ

Pornind de la aspectul pe care-l prezintă în multe alergări defectele de harnașament survenite la unii concurenți, împiedecîndu-i să-și mai apere șansele, ne-am gîndit că nu-i de loc lipsită de interes pentru cei ce frecventează cîmpul de curse o expunere a lipsurilor înregistrate în decursul stagiunii trecute. Ceea ce șochează de la bun început, răsfoind programele, este constatarea că din 300 de alergări, în 123 — deci într-un procent de 40 la sută — „s-a petrecut ceva" cu cîte un concurent. Firește, n-au fost numai accidente de harnașament. Acestora li s-au adăugat și alte deficiențe care au diminuat calitatea spectacolului și au avut consecințe dezagreabile pentru publicul parior. Astfel, în 36 de cazuri, unii concurenți au fost descalificați pentru că au trecut linia de sosire în galop. În alte 31 de cazuri, unii cai au fost opriți pe parcurs pentru diverse motive: derobări, accidente de potcoavă, refuz de întrebuințare, jenări din partea adversarilor, nervozități, ruperea ceeului etc. Au survenit, în continuare, 23 de accidente de harnașament, 17 distanțări pentru galopuri repetate, 13 descalificări pentru mers neregulat și 11 distanțări pentru galop prelungit. În total, deci, în 123 de probe, 131 de cazuri! Cifrele sînt revelatorii. Și sociologii, pe bună dreptate, pot să afirme că asemenea cifre pot emoționa numai în măsura în care reușește să creeze o realitate palpabilă. Or, în cazul de față, nimic nu-i mai palpabil decît specificarea că toate aceste cifre reprezintă sintetizarea cazurilor consemnate în programele oficiale.

Desigur, n-o să reproșăm driverilor descalificările pentru trecerea potoului în galop. În focul luptei, majoritatea trăpașilor sînt tentați să comită greșeli de alură. De asemenea, driverii nu pot fi făcuți răspunzători pentru accidentele de potcoavă. Dar în celelalte cazuri? Accidentele de harnașament se traduc în proporție de 90 la sută prin cuvîntul neglijență profesională. Mersul neregulat este sinonim cu incorecta echilibrare a trăpașului. Galopurile repetate reprezintă forțarea inutilă a unui concurent, într-o zi în care nu se află în plenitudinea condiției fizice. Și-atunci, publicul, ca și noi, sîntem îndreptățiți să adresăm întrebarea: există o preocupare pentru înlăturarea deficiențelor? „Există, cum să nu existe, din moment ce un astfel de obiectiv îl avem înscris în plan" — anticipăm noi răspunsul în cor al colectivului de antrenori și driveri.

Într-adevăr, la baza planului de activitate al antrenorilor și driverilor, stau — după cîte știm — trei elemente: îndeplinirea unui procentaj de partanți pentru fiecare reuniune ameliorarea valorii trăpașilor și evitarea deficiențelor. Neîndeplinirea planului are, în mod firesc, efecte de ordin material asupra salariului. Este de presupus, deci, că ei au o preocupare permanentă pentru îndeplinirea planului. Dar cum concordă atunci evitarea deficiențelor cu expunerea cifrelor de mai sus? Răspunsul este clar: **dacă există o preocupare pentru evitarea deficiențelor, atunci aceasta nu este îndeplinită îndeajuns.**

De o asemenea realitate vor trebui să țină seamă, anul acesta, antrenorii și driverii hipodromului ploieștean. Spre binele lor și pentru a determina spectatorii să le aprecieze pozitiv capacitatea și corectitudinea profesională.

Niddy DUMITRESCU

FARUL CONSTANȚA — DINAMO BUCUREȘTI (1—3). Cele două formații au făcut un joc mediocru. Atît constănțencele cît și bucureștencele ni s-au părut obosite la început de campionat. Au arbitrat P. Cornel din Sibiu și Șt. Stănescu din Ploiești. **(E. PETRE** — coresp.).

UNIVERSITATEA TIMIȘOARA — CONSTRUCTORUL ARAD (3—0). Partidă de nivel tehnic modest, datorat în special evoluției slabe a echipei arădene, care doar în setul II a făcut față jocului. Am remarcat doar pe timișorencele **Puicon, Țopa** și **Brezer. (I. ENE** — coresp.).

CUPA ROMÂNIEI BATE LA UȘĂ...
DUMINICĂ — „16"-imile DE FINALĂ

fotbal

IERI — REPETIȚIE GENERALĂ
ÎN NUMEROASE JOCURI AMICALE

„16-imile" Cupei României dau startul în noul sezon competițional. O întîlnire, Politehnica Timișoara — Steaua București, are loc miercuri, dar „grosul" se va disputa duminică, în avanpremieră la cupele europene și returul campionatului. Sfîrșitul săptămînii trecute a fost marcat de numeroase jocuri amicale, ca principale verificări în vederea debutului în Cupă. Relatări asupra lor vă prezintă mai jos reporterii și corespondenții noștri.

STEAUA LA ULTIMA VERIFICARE (2-1 CU JIUL) ÎNAINTEA JOCULUI DE CUPĂ DE LA TIMIȘOARA

Intîlnirea Steaua — Jiul se anunța interesantă : pentru bucureșteni ea constituia ultima verificare înaintea meciului de Cupă de la Timișoara, pentru Jiul penultima (joacă abia la 5 martie). De aceea, în jurul terenului — de dată aceasta cel gazonat — s-au adunat vreo 2 000 de spectatori, cărora confruntarea — păstrîndu-și caracterul de verificare — le-a oferit, totuși, un joc animat, unele perioade avînd o autentică alură de campionat, dar și cu cîteva accente de duritate (M. Marian, fundașul Jiului, a și părăsit terenul cu o entorsă în urma unei dispute prea înfocate pentru balon). Perioadele de atac sau dominare au alternat. Steaua a beneficiat de mai multe, prin jocul său mai combinativ, și în două din ele a și înscris tot atîtea goluri: primul prin **Tătaru** (min. 8) în urma unei faze larg desfășurate și a unei pase decisive a lui **Vigu** ; al doilea, tot prin **Tătaru** (min. 70), dar dintr-un 11 m acordat nejustificat de arbitrul **C. Dinulescu**. Jiul egalase în min. 60 prin **Făgaș**, după un contraatac rapid, bine executat și... o bîlbîială a apărării steliste.

Dar rezultatul a interesat mai puțin și mai mult ceea ce au arătat echipele în acest meci. Fizic, ambele s-au prezentat la un nivel bun ; ele au păstrat în general un ritm alert, în ciuda terenului moale. Ca ansamblu însă, Jiul ni s-a părut mai bine pusă la punct. Linia de mijloc **Cotormani — Libardi** asigură echilibrul necesar, iar trio-ul **Georgevici — Libardi — Mulțescu** constituie motorul unei echipe care știe să se închidă bine în apărare și este aptă de contraatacuri simple, dar periculoase. La Steaua, aflată în stadiul stabilizării unei alcătuiri în sistemul 4—3—3, se resimte lipsa de continuitate, de cursivitate. Realizările de finețe („un-doi"-urile **Tătaru — Iordănescu**, numerele personale, uneori inutile pentru echipă, ale lui **Aelenei**) alternează cu acțiuni ratate cu ușurință (pasă greșită sau întîrziată — **Savu**, devieri de la sarcinile formulei 4—3—3, **Tătaru**). În plus, am remarcat dublajul uneori defectuos al fundașilor centrali și aportul insuficient al extremelor.

STEAUA : Haidu (min. 46 : Coman) — Sătmăreanu, Smarandache, Hălmăgeanu, Negrea — Vigu, Savu — Aelenei, Tătaru, Iordănescu (min. 46: Ștefănescu), Năstase (min. 46: Marcu).

JIUL : Suciu — Georgescu, Georgevici, Stocker, M. Marian (min. 17: M. Popescu) — Dodu (min. 27: Cotormani), Libardi — Făgaș, Stoian, Mulțescu, Naidin.

Petre GAȚU

POLITEHNICA IAȘI — SPORT CLUB BACĂU 1—0 (1—0)

IAȘI, 27 (prin telefon). Timpurit la ultimul joc de verificare înaintea „16"-imilor Cupei. Meciul a fost viu disputat. În prima parte ieșenii atacă mai mult și reușesc să înscrie unicul gol al întîlnirii prin **Amarandei** (min. 35), după o splendidă fază creată de **Incze** și **Lupulescu**. După pauză, băcăuanii leagă mai bine jocul, dar resimt lipsa unui coordonator (Dembrovschi n-a jucat). În echipa ieșeană n-au jucat **Mărdărescu II** (fiind plecat militar), **Ianul** și **Moldoveanu** (accidentați). Iată formațiile care au jucat :

POLITEHNICA : Costaș — Romila I, Hanceriuc (Romila II), Alecu, Pall, Romila II (Amarandei), Simionaș, Incze, Amarandei (Cuperman), Lupulescu, Dănilă.

SPORT CLUB BACĂU : Ghiță — Kiss, Catargiu, Velicu, Comănescu, Hrițcu, Dutan (Vătafu), Mioc, Pană, Rugiubei, S. Avram (Florea).

V. DIACONESCU-coresp.

STEAGUL ROȘU BRAȘOV — POLITEHNICA GALAȚI 1—1 (0—0)

BRAȘOV, 27 (prin telefon). Numeroși spectatori au vizionat jocul disputat pe un teren bun (stadionul Tineretului). Partida a fost utilă ambelor echipe, mai ales brașovenilor care au putut vedea cu acest prilej că mai au încă de lucrat pentru omogenizarea echipei. Gălățenii s-au dovedit bine pregătiți tehnic și fizic și au arătat un joc de ansamblu bine pus la punct. Autorii golurilor : **Besman** (min. 55) pentru gălățeni, respectiv **Șerbănoiu** (min. 85).

Apărarea oaspeților încearcă să stopeze un atac al rapidiștilor. Fază din partida Rapid (tineret) — Dunărea Giurgiu

Steagul roșu a aliniat formația : **Adamache** (în formă foarte bună) — **Ivăncescu, Jenei, Pescaru** (min. 16: Păltinișan), **Rusu, Cadar, Balint** (min. 46: Șerbănoiu), **Zotincă, Ghergheli** (min. 46 : Cojocaru ; min. 60 : Necula), **Pavlovici, Györfi.**

I. HIRȘU-coresp.

C.S.M. SIBIU — F. C. ARGEȘ 2—1 (1—0)

SIBIU, 27 (prin telefon). Aproape 5 000 de spectatori au fost prezenți duminică în tribunele stadionului Metalul din localitate pentru a urmări pe F. C. Argeș, dar mai mult ca să-l vadă la lucru pe internaționalul **Dobrin**, căruia, la începutul partidei, secția de fotbal C.S.M. i-a înmînat un fanion.

Oaspeții au dominat mai mult, inițiind numeroase acțiuni bine dirijate de **Dobrin**, dar atacul lor s-a lovit de apărarea bine organizată a sibienilor. Aceștia au fost însă periculoși și în atac, reușind să înscrie de două ori prin **Schwartz** (min. 20) și **Stoicescu** (min. 89). Pentru F. C. Argeș a marcat **Dobrin** (min. 65). De remarcat că sibianul **Schwartz** a ratat în min. 14 un 11 metri.

F. C. Argeș a aliniat formația : Stan — Pigulea, Barbu, Vlad, Ivan II, Olteanu (Prepurgel), Dumitru Ștefan (D. Emil), Radu, Frățilă (Roșu), Dobrin, Jercan.

Ilie IONESCU-coresp. județean

RAPID (TINERET) — DUNĂREA GIURGIU 1—0 (0—0)

Ieri dimineață, terenul II al stadionului Giulești din Capitală a găzduit partida amicală dintre Rapid (tineret) și divizionara B Dunărea Giurgiu. La capătul unui joc în care feroviarii au dominat mai mult (de remarcat că de două ori înaintașii giuleșteni au expediat balonul în bară), victoria le-a revenit cu scorul de 1—0 (0—0). Unicul punct al partidei a fost înscris în min. 80 dintr-o lovitură de la 11 m (dictată cu prea multă ușurință de arbitrul Suciu la o fază ce nu reclama penalty) și transformată precis de **Nedianu**. O impresie bună în acest meci au lăsat-o **Niță, Adam** și **Știrat** (Rapid), **Cristache, Lungu** și **Manciu** (Dunărea).

Aurel PĂPĂDIE

FEBRA ULTIMELOR PREGĂTIRI

(Urmare din pag. 1)

lovitură de colț executată de Szakacs, **Strauss** deviază balonul în poartă : 0—3. Oapeții realizează în continuare faze spectaculoase, adevărate dantelării pe gazon, aplaudate de public.

Crișul a aliniat formația : **Catona I** (min. 65 : Bologan) — **Sărac, Lucaci, Bulc, Catona II, Șchiopu, Cociș II** (min. 65 : N. Alexandru), **Dărăban** (min. 68 : Nești), **Suciu** (min. 75 : Kovalcik), **Tamas, Kun I** (min. 65 : Bocșa). A arbitrat foarte bine **V. Iacob**—Oradea.

Lovitura de începere a fost dată de fostul internațional **Elemer Cociș**, antrenor la centrul de copii Crișul. E. Cociș s-a retras din activitate și cu această ocazie a fost sărbătorit de clubul orădean.

Ilie GHIȘA — coresp. județean

Portarul echipei Unirea Tricolor stopează încă un atac al juniorilor

Foto : Ion MIHAICA

LOTUL NAȚIONAL DE JUNIORI — UNIREA TRICOLOR 1-0 (0-0)

JUNIORII AU ATACAT MULT DAR INEFICACE...

Pe un teren cu zgură denivelat (pe alocuri chiar mocirlos) de la „Ghencea", echipa națională de juniori a întîlnit ieri dimineață într-un meci de verificare, pe divizionara C Unirea Tricolor București. Partida, vizionată de cîteva sute de spectatori, a plăcut, oferind destul de multe faze bine concepute, spectaculos desfășurate și, în marea lor majoritate, încheiate cu șuturi la poartă. S-a jucat dîrz, cu ambiție, echipa antrenată de **Constantin Ardeleanu** și **Vasile Zavoda** fiind cea care a dominat mai mult, în repriza a doua copios chiar. Jucătorii care ne vor reprezenta la turneul final U.E.F.A. din Spania știu să se „bată", cunosc tainele presingului, sînt posesorii unor elemente tehnice cu ajutorul cărora reușesc să stopeze cu ușurință acțiunile ofensive ale adversarului (excelent au jucat fundașii **Grigoraș, Naghi** și **Purima**), combină simplu la mijlocul terenului, extremele (mai ales **Szabados**) vin de nenumărate ori înapoi, la primirea balonului, atacanții fac dese schimburi de locuri, știu să execute în fel și chip loviturile libere din preajma careului advers dar...

„Of"-ul actualei echipe naționale de juniori continuă să rămînă ineficacitatea. Ieri, atacanții au încheiat cu șuturi majoritatea acțiunilor ofensive — fapt îmbucurător — dar, în proporție de 70—80 la sută, ele au păcătuit prin imprecizie. Poate că s-a resimțit lipsa din centrul liniei de atac a lui Aelenei care a jucat sîmbătă, în meciul Steaua — Jiul. Totuși, lipsa de concentrare și precizie în fazele de finalizare constituie un aspect asupra căruia antrenorii vor trebui să insiste mai mult cu ocazia viitoarelor acțiuni ale lotului. **Ciurea (Naste)-Anghelini, NAGHI, GRIGORAȘ, PURIMA, Ion Ion, DUMITRIU, Șumulanschi, RĂDUCANU, LUCHESCU** și **Szabados** au alcătuit formația care a învins Unirea Tricolor cu 1—0 printr-un gol marcat de Dumitriu din lovitură de la 11 m.

Echipa a doua de juniori (**Balaci-Onuțan, Crețu, Iovănescu, Ștefan — din min. 41 Toma —, Cîndea, Istrătescu, Giulvezean, Roșu, Gorgorin, Vrînceanu — din min. 41 Surenghin**) a jucat apoi cu Steaua tineret-rezerve. Mult mai puternici și experimentați, steliștii — în rîndurile cărora au evoluat și **Coman, Ciugarin, Naom, Marcu, Dumitriu III** și **Ion Constantin** — au cîștigat cu 3—0 prin golurile marcate de **Marcu, Ion Constantin** și **Vlad.**

I. DUMITRESCU

CURAJUL FRICII

Aeroportul Otopeni. Simbătă, orele 15,30. A sosit **Air France-ul**, de la Paris. Coboară U.T.A. Chipuri palide. **„Cum a fost, Mircea ?" „Ca și cum n-ar fi fost. Terenuri mai dure decît... Stiles".** Apare Domide. **„Spune-mi două vorbe despre echipă !"** Roșcatul zîmbește anevoie : **„Tocmai de la mine ? Am fost omul cel mai slab".** Iată-l și pe Dumitrescu III. Mă întreabă direct : **„Pe ce teren jucăm mîine cu Dinamo ?"** Îi spun că singura soluție e Săftica. Dumitrescu III încremenește : **„Imposibil ! Voiam un joc cu public. Un joc cu aplauze sau fluierături. Un joc care să stimuleze".** Dumitrescu III cade pe gînduri. Privește absent trecerea jucătorilor săi spre ieșire. **„Și ce mare nevoie aveam de acest joc !"**

Orele 16,30. Holul hotelului Ambasador. Jucătorii urcă încet spre ascensor. Dumitrescu III e mereu tăcut. Apoi, deodată, se adresează administratorului echipei, venit de la Arad să-i întîmpine : **„Te rog să telefonezi la Tarom. Să schimbi biletele. Plecăm mîine dimineață, cu primul avion".** Apoi mă întreabă dacă s-ar putea găsi un teren de antrenament. **„Pentru cînd ?" „Pentru acuma !"** Sînt puțin uimit, dar îmi dau seama că U.T.A. e în mare criză de timp. Propun soluția „stadionul Tineretului". Se adoptă imediat. Dumitrescu III strigă spre grupul de jucători adunați în fața ascensorului : **„Băieți, peste 20 de minute, aici, în hol, în treninguri. Mergem la antrenament".** Toți tac...

„Alo, Aradul !" Vocea antrenorului se aude pînă în hol : **„Organizați de urgență un meci pentru mîine, duminică dimineață. Trebuie să jucăm... N-are importanță. Cînd ? ! Imediat după coborîrea din avion !"** Aradul răspunde : **„N-avem echipă. Mîine dimineață se joacă finala Cupei Ștefan Barbu, între Vagonul și C.F.R."**. Dumitrescu rămîne descumpănit. Dar, în plină criză de timp, găsește singura continuare posibilă : **„Rugați-i pe cei de la Vagonul și C.F.R. să joace cu noi cîte o repriză".** Peste 10 minute, Aradul răspunde : **„Vagonul și C.F.R.-ul sînt de acord. Apoi vor juca finala, două reprize a 30 minute".** Dumitrescu cade în fotoliu, frînt.

Orele 17,15. Stadionul Tineretului. E frig. Arădenii apar pe teren numai în tricouri. U.T.A. aleargă pe un gazon desfundat de crampoanele rugbyștilor. Valuri de ceață coboară dinspre mănăstirea Casin. U.T.A. forțează. Apoi începe meciul la două porți (porți de rugby) Antrenamentul se prelunge ște. A trecut o oră și jumătate. E întuneric. U.T.A. aleargă...

Duminică, orele 4,45. Deșteptarea. Îmbarcarea. Spre Băneasa. E ceață. Avionul va întîrzia. O nouă îmbarcare spre Otopeni. În sfîrșit, decolarea... Aterizare la Arad. Criza de timp crește. Vagonul și C.F.R.-ul așteaptă. Autobuzul se îndreaptă spre stadion.

Orele 13,30. Chem Aradul. Nu cunosc nici un număr de jucător Cer la întîmplare **Pojoni Eugen.** Aud glasul operatoarei : **„Fotbalistul ?" „Da, fotbalistul". „Pojoni n-are telefon. Singurul fotbalist cu telefon e Petescu. Aveți legătura. 1 14 49".**

„Alo, Mircea ! Ce-ați făcut ?" „Am jucat. 0—1 cu Vagonul, 0—0 cu C.F.R.-ul. Nu e prea strălucit cu opt zile înainte de Tottenham. E o oarecare nervozitate în echipă. A fost și un tur de forță. Acum 24 de ore eram încă deasupra Elveției".

La ora cînd apar aceste rînduri, Mircea Petescu spune coechipierilor săi : **„În calitate de căpitan, interzic cu desăvîrșire cea mai mică manifestare de panică. Știu. Ne e teamă că nu vom putea învinge Tottenham-ul la Arad. Dar această teamă e, de fapt, o formă a curajului !"**

Ioan CHIRILĂ

APLICAREA FERMĂ A REGULAMENTULUI DE JOC TREBUIE SĂ DEVINĂ LINIA DE CONDUITĂ A TUTUROR ARBITRILOR

În cadrul pregătirilor pentru noul sezon competițional, pe care le fac și ei, ca și jucătorii, arbitrii din loturile divizionare A și B au avut ieri o consfătuire, concludentă în primul rînd prin numărul mare al celor prezenți : peste 200 de „cavaleri ai fluierului", care au umplut pînă la refuz sala de ședințe a Consiliului Național pentru Educație Fizică și Sport.

Ca de obicei, consfătuirea a început cu o informare a Colegiului central al arbitrilor, prezentată de tov. **Vladimir Grosu.** A fost o informare documentată, din care a reieșit amploarea activității de arbitraj pe terenurile noastre de fotbal, realizările și lipsurile ei cele mai importante, în prima parte a campionatului diviziilor A, B și C, și cu prilejul altor meciuri. Am putut afla, astfel, că **cei 516 arbitri din cele trei loturi divizionare au avut 2 159 de prezențe la centru și 3 366 la linie, realizînd, în total, impresionanta cifră de 5 525 de arbitraje.** Spațiul nu ne permite să reluăm în aceste rînduri evidențierile pe care le-am ascultat cu plăcere. Ne vom mărgini să arătăm că în lotul A s-au impus prin arbitrajele prestate printre alții : **Nicolae Rainea** (care, de altfel, a fost promovat în lotul F.I.F.A.), **Gheorghe Limona, Vasile Topan, Mircea Bădulescu, Nicolae Petriceanu, Nicolae Cursaru.** N-au lipsit, firește, nici exemplele negative. Am putea spune că s-a insistat destul de mult asupra arbitrajelor slabe, a greșelilor săvîrșite, a manierei de arbitraj care, uneori, a influențat desfășurarea jocului și, prin aceasta, chiar rezultatul. **Poate, însă, că informarea a pus prea mult reflectorul în direcția greșelilor de ordin tehnic, ca să le spunem așa, asupra unor decizii neregulamentare.** Desigur, și acestea sînt importante în multe cazuri, dar ele sînt involuntare, generate de rapiditatea cu care arbitrul trebuie să ia o hotărîre la unele faze nu îndeajuns de clare. Din păcate, **numărul cel mai mare de greșeli nu se datorește neatenției arbitrilor și, cu atît mai puțin, necunoașterii perfecte a regulamentului de joc. Factorul care le determină este altul : lipsa de CURAJ a multor arbitri, lipsa lor de fermitate.** Am spune, deci, că greșelile lor au fost mai mult de ordin etic decît tehnic și că **aceasta trebuie să constituie principala temă de meditație a arbitrilor,** acum cînd se pregătesc pentru reluarea activității.

CONSFĂTUIREA DE IERI A „CAVALERILOR FLUIERULUI"

Dar din felul cum au fost purtate unele discuții, **n-am avut impresia că s-ar fi ajuns la o asemenea concluzie. Unii vorbitori nu numai că au trecut ușor peste problemele de arbitraj, dar au transferat discuțiile pe alte planuri, încercînd să se războiască cu... presa,** pentru stelele și notele acordate arbitrajului, în general pentru aprecierile din cronicile sportive. Fără îndoială, s-au spus și lucruri demne de reținut. Ne gîndim, de pildă, la faptul arătat de **Stelian Mataizer,** și anume că în turul campionatului, un corp de arbitri dintr-un județ ca Doljul a fost într-o asemenea măsură arbitrat, încît nici unuia dintre ei nu i-a fost încredințată măcar o tușă de divizia A ! Interesantă ni s-a părut, de asemenea, ideea dezvoltată de **Silviu Stăncescu,** că nu numai arbitrii trebuie să cunoască bine regulamentul, ci toți factorii legați de activitatea fotbalistică, sfîrșind chiar cu spectatorii.

Luînd cuvîntul, tov. **Ion Balaș,** vicepreședinte al Federației române de fotbal, s-a ocupat mai puțin de ceea ce a fost bun sau rău în activitatea de arbitraj și s-a referit mai mult la cerințele arbitrajului, în noul sezon. **Arătînd că jocul modern este caracterizat de o mare forță de mișcare a jucătorilor,** tov. **Ion Balaș** a spus că, **printr-o relație directă, trebuie să crească și forța de mișcare a arbitrului,** care trebuie socotit și el un sportiv de performanță, la vîrsta maturității. Vicepreședintele F.R.F. **a cerut arbitrilor să dea dovadă de curaj, în toate ocaziile, în aplicarea regulamentului de joc, în reprimarea jocului dur** (care nu trebuie confundat cu cel atletic, în forță), **în instaurarea unei atmosfere sănătoase pe terenurile de fotbal.**

În cuvîntul său de încheiere, tov. **Andrei Rădulescu,** președintele Colegiului central, după ce a anunțat că s-a primit aprobarea ca **Iosif Ritter** și **Cornel Nițescu,** care au împlinit vîrsta de 50 de ani, să-și continue activitatea pînă la sfîrșitul acestui campionat, a făcut celor de față o serie de recomandări de ordin tehnic și organizatoric, menite să contribuie la îmbunătățirea activității de arbitraj, atît de importantă în procesul evolutiv al fotbalului nostru.

Jack BERARIU

box

DIN NOU ABSENȚE ÎN CAMPIONATUL JUNIORILOR BUCUREȘTENI

Campionatul juniorilor bucureșteni a continuat duminică dimineața în sala clubului Uzinelor Semănătoarea. Ca și în gala precedentă, neprezentările au continuat ! Astfel, din 21 de meciuri care trebuiau să aibă loc, s-au disputat doar 13.

Dintre cei 26 de tineri care au urcat treptele ringului, am reținut pe Vasile Drăghia și Corneliu Tuinea (antrenor prof. I. Pintea). Marian Stamatescu (antrenor Constantin Anton) și Paul Ionescu (antrenor Dumitru Gheorghiu). Rezultate tehnice : **juniori mici** — J. Pleșa (Energia) b.p. M. Mihailovschi (Metalul), D. Lambru (Constructorul) b.p. E. Nica (Progresul), I. Efta (C.S.S.) b.p. I. Vasile (Progr.), C. Tudorache (Șc. sp. 2 M. Basarab) b. desc. II Gh. Șerban (Voința), T. Bunar (Energia) b.p. P. Ciurea (Energia), C. Tuinea (Șc. sp. 2 M.B.) b.p. Al. Vasile (Met.), G. Ioniță (Olimpia) b.p. M. Coman (Șc. sp. 2 M.B.), V. Drăghia (Șc. sp. 2 M.B.) b.p. A. Anghel (C.P.M.B.) ; **juniori mari** — E. Gigea (Steaua) b. ab. II E. Brîndușescu (Constr.), St. Florea (C.S.S.) b.k.o. II I. Monea (Energia), M. Stamatescu (Metalul) b.p. T. Boia (Metalul), C. Florea (Progr.) b. desc. III P. Meilă (Metalul) și P. Ionescu (Viitorul) b.p. P. Boldariu (Energia). **(Daniel DIACONESCU).**

TENIS

În întîlnirea masculină de tineret : România — Cehoslovacia 3-2

TRAIAN MARCU NU „LASĂ" NICI UN PUNCT !

Sîmbătă seara tîrziu, pe parchetul sălii Constructorul din Hunedoara, au luat sfîrșit ultimele partide din cadrul dublei întîlniri de tenis (tineret) dintre echipele României și Cehoslovaciei. Ca și în meciurile feminine, de la București, victoria în confruntarea primelor echipe a revenit reprezentanților noștri, în timp ce întîlnirea formațiilor secunde a prilejuit succesul oaspeților.

Cu 3—2 a terminat învingătoare prima reprezentativă a țării noastre, aceasta datorită în special formei excelente pe care o demonstrează brașoveanul **Traian Marcu.** După ce, în prima zi, el îl învinsese cu 6—0, 7—5 pe **Vavrik,** cîștigă acum și al doilea meci de simplu, dispunînd de **Savrola** cu 6—2, 10—8. Victoria formației române era astfel asigurată. Scorul a fost redus de oaspeți prin punctul înscris de **Vavrik,** învingător asupra lui **G. Neacșu,** după o partidă dîrz disputată : 7—6, 6—3, 6—3.

În întîlnirea formațiilor secunde, oaspeții obțin o victorie categorică : 5—0. Ultima partidă de simplu a opus pe **Slozil** lui **Roșianu,** tenismanul cehoslovac cîștigînd cu 6—2, 6—1.

M. IOANID-coresp.

ȘCRIMĂ

În divizia A

STEAUA ÎN FRUNTEA CLASAMENTELOR DUPĂ ÎNTÎLNIRILE PRIMEI ETAPE

Așa cum era de așteptat, după prima etapă a campionatului divizei A la scrimă, în poziția de lider — la toate armele — se găsesc formațiile clubului Steaua. Aceasta nu înseamnă, însă, că în mănunchiul protagoniștilor se află numai valoroșii componenți ai echipelor roș-albastre, ci și o parte din adversarii acestora, care și-au apărat cu multă dîrzenie șansa și au silit echipele campioane la cele patru arme să se întrebuințeze, uneori chiar mai mult decît s-ar fi crezut, pentru a înclina de partea lor balanța succesului. Clipele cele mai grele le-au cunoscut floretiștii Stelei care au gustat și amărăciunea înfrîngerii și au smuls după serioase eforturi o victorie la limită asupra Universității București (aceasta avînd, precum se știe, doi trăgători extrem de ambițioși în formație : Mureșanu și Costescu).

Ne-a surprins, în proba de spadă, replica ștearsă pe care a dat-o Electroputere, formației campioane. Echipa craioveană nu s-a putut baza — de altfel ca și în alte meciuri — decît pe aportul „veteranilor" săi : Mironov și Popescu. Ce așteaptă oare Isăilă, Cărămidă și, mai ales, Duțu ?

La floretă feminin și sabie, sportivele și sportivii clubului Steaua au dominat mai pregnant această etapă de debut în care vom mai sublinia meritoria comportare a Politehnicii Timișoara. Nou promovați în divizia A, timișorenii au reușit să obțină trei victorii.

REZULTATE — Floretă masculin : Universitatea București cu Olimpia Satu Mare 8 (v)—8, cu Progresul 12—4, cu Steaua 7—9 ; Politehnica Timișoara cu IEFS 9—7, cu Progresul 10—6 ; Steaua—Olimpia 14—2 ; IEFS—Olimpia 8 (v)—8. Floretă feminin : Steaua cu IEFS 14—2, cu Universitatea 10—6, cu Progresul 13—3 ; Progresul cu Olimpia 9—7, cu Viitorul 11—5 ; IEFS—Olimpia 8 (v)—8 ; Olimpia—Viitorul 9—7 ; Universitatea Buc.—IEFS 10—6. **Sabie :** Politehnica Iași cu Olimpia 11—5, cu Tractorul Brașov 8 (v)—8, cu Steaua 6—10, cu Universitatea Buc. 12—4 ; Tractorul cu CSM Cluj 10—6, cu Olimpia 10—6 ; Steaua cu CSM Cluj 9—7, cu Universitatea Buc. 14—2. CSM Cluj—Olimpia 10—6. **Spadă :** Electroputere Craiova cu Olimpia 9—7, cu CSM Cluj 12—4, cu Steaua 4—12 ; Steaua cu Universitatea Buc. 13—2, cu Medicina Tg. Mureș 8—7 ; Olimpia cu Universitatea Buc. 9—7, cu CSM Cluj 3—13 ; Medicina Tg. Mureș—Universitatea Buc. 8 (v)—8.

Sebastian BONIFACIU

Moldanschi (dreapta) inițiază un atac în asaltul cu Pongrat (stînga), în cursul meciului de spadă Steaua — Medicina Tg. Mureș

CONCURSUL REPUBLICAN DE CROS

(Urmare din pag. 1)

bunele clasări, neașteptate, ale fondistelor din județul Argeș (Jitaru, Leau și Duculescu), ale Nataliei Andrei, precum și ale semifondiștilor Florea Șandru și Dorin Paniță. Ne așteptam la mai mult de la Cornelia Holub, Elisabeta Baciu, Maria Puică, Eugen Negară ș.a. Trebuie să fim realiști în ceea ce privește șansele crosiștilor români la Crosul Balcanic, deoarece cu cîteva excepții (Gh. Ghipu, Fl. Sandru, echipa de junioare și cea de senioare), nivelul general este scăzut".

Rezultate tehnice :

JUNIOARE (1 000 m, 55 de concurente) : 1. **VIORICA JITARU** (L. A. Cîmpulung Muscel) ; 2. Liliana Leau (L. A. Cîmpulung Muscel) ; 3. Viorica Neagu (C. A. Roman) ; 4. Relia Duculescu (C. S. Pitești) ; 5. Elvira Bucșe (C. A. Brebu-Cîmpina) ; 6. Cornelia Holub (Metalul) ;

JUNIORI (4 000 m, 63 de concurenți) : 1. **GH. GHIPU** (Metalul) ; 2. Nicolae Onescu (Rovine Craiova) ; 3. Virgil Lupu (S.S.A.) ; 4. Valentin Zafirii (Sc. sp. Ploiești) ; 5. Ion Jebeleanu (Politehnica Timișoara) ; 6. Paul Copu (Șc. sp. Focșani) ;

TINERET (6 000 m, 24 de concurenți) : 1. **FRANCO FAVA** (Italia) ; 2. Florea Sandru (Metalul) ; 3. Dorin Paniță (Energia București) ; 4. Ilie Floroiu (Farul Constanța) ; 5. Octavian Popa (C.S.U. Oradea) ; 6. Dan Regep (Politehnica Timișoara) ;

SENIOARE (2 000 m, 19 concurente) : 1. **NATALIA ANDREI** (Rovine Craiova) ; 2. Elisabeta Ruță (Constructorul București) ; 3. Maria Lincă (Metalul) ; 4. Fița Rafira (I.P. Galați) ; 5. Elisabeta Baciu (C.A.U.) ; 6. Ioana Arășanu (Steaua) ;

SENIORI (10 000 m, 29 de concurenți) : 1. **RENATO MARTINI** (Italia) ; 2. Nicolae Mustață (Dinamo) ; 3. Ilie Cioca (Dinamo) ; 4. Mihai Păduraru (C. A. Roman) ; 5. Moise Hatoș (Dinamo) ; 6. Petre Murgoci (Universitatea Iași).

PRONOSPORT

Așa arată o variantă cu 13 rezultate exacte la concursul Pronosport nr. 9, etapa din 27 februarie 1972

I.	Atalanta — Mantova	1
II.	Bologna — Fiorentina	X
III.	Milan — Sampdoria	X
IV.	Napoli — Cagliari	X
V.	Roma — Juventus	X
VI.	Torino — Internazionale	1
VII.	Varese — Catanzaro	X
VIII.	Verona — Lanerossi	X
IX.	Arezzo — Bari	1
X.	Como — Foggia	X
XI.	Novara — Lazio	1
XII.	Palermo — Perugia	1
XIII.	Reggiana — Taranto	1

Fond de premii : 314 994 lei.

Plata premiilor va începe în Capitală de la 3 martie pînă la 12 aprilie ; în țară de la 6 martie pînă la 12 aprilie 1972 inclusiv.

p —H în:aKsiăăURELPili 1,m

CÎȘTIGURILE TRAGERII EXCEPȚIONALE PRONOEXPRES DIN 20 FEBRUARIE 1972

Categoria 1: 4.50 autoturisme Dacia 1300 ; a 2-a : 6,40 autoturisme Skoda S.100 ; a 3-a : 34,75 excursii în Italia ; a 4-a : 61,05 excursii duble pe itinerarul Ungaria — Polonia — Cehoslovacia ; a 5-a : 322,25 variante a 2.613 lei ; a 6-a : 616,55 variante a 500 lei ; a 7-a : 1.192,05 variante a 200 lei ; a 8-a : 2.356,70 variante a 100 lei.

Rezultate excepționale în concursul de înot de la Bremen

BREMEN 27 (prin telefon). Cea de a doua reuniune a marelui concurs internațional de înot a fost marcată de o serie de performanțe excepționale, printre care și două noi recorduri mondiale (în bazin scurt) realizate de **Walter Kusch** (R.F.G.) 2:21,0 la 200 m bras și **Gerhard Schiller** (R.F.G.) 1:53,3 la 200 m liber.

O comportare meritorie a avut reprezentanta noastră **Anca Groza** în proba (17 concurente) de 200 m delfin. Ea a cîștigat seria în care a înotat în 2:31,7 — nou record, dar a ocupat doar locul V în clasamentul general, fiind depășită de alte patru sportive, în frunte cu recordmana lumii, Ellie Daniel, care au evoluat în cea mai puternică serie. Marian Slavic, pe linia ultimelor sale rezultate, a parcurs distanța de 200 m liber în 1:58,4 (la două zecimi de record), dar nu a putut ocupa decît locul VI în rîndul celor 28 de craulișți prezenți la start.

Rezultate tehnice : 100 m liber (f) : **Enith Brigitha** (Olanda) 59,5, Angela Coughlan (Canada) 60,5, Hansje Bunscoten (Olanda) 60,5 ; 200 m liber (b) : **Schiller** (R.F.G.) 1:53,3, Tyler (S.U.A.) 1:53,8, Steinbach (R.F.G.) 1:54,5,...6. Slavic 1:58,4 ; 100 m spate (f) : **Silke Pielen** (R.F.G.) 66,6, Marian Vermaat (Olanda) 66,8 : 200 m spate (b) : **Pedersen** (Danemarca) 2:08,6, Schoutsen (Olanda) 2:08,9, Nash (S.U.A.) 2:09.6 ; 200 m delfin (f) : **Ellie Daniel** (S.U.A.) 2:20,2, Heike Nagel (R.F.G.) 2:24,1, Frieke Buys (Olanda) 2:24,3,... 5. Anca Groza 2:31,7 ; 100 m delfin (b) ; **Wales** (S.U.A.) 56.9, Szentirmay (Ung.) 57,5, Phillips (Canada) 58,3 ; 100 m bras (f) : **Claudia Clavenger** (S.U.A.) 1:15,5, Alie Te Riet (Olanda) 1:16,1, Patricia Siewert (R.F.G.) 1:16,4 ; 200 m bras (b) : **Kusch** (R.F.G.) 2:21,0, Hencken (S.U.A.) 2:23,8.

LA LAKE PLACID

AU ÎNCEPUT ÎNTRECERILE „UNIVERSIADEI ALBE"

NEW YORK, 27 (Agerpres). — Jocurile mondiale universitare de iarnă au început la Lake Placid, una din cele mai vechi stațiuni americane de sporturi de iarnă, situată în masivul Adirondacks, la o sută de kilometri de frontiera Canadiană. Festivitatea de deschidere a acestei competiții, care va reuni timp de o săptămînă 300 de tineri și tinere din 23 de țări, s-a desfășurat seara pe stadionul de gheață al stațiunii, la cîteva zeci de metri de vechea arenă olimpică.

În primul meci al turneului de hochei pe gheață, selecționata studențească a U.R.S.S. a surclasat cu 9—3 (2—0, 6—1, 1—2) reprezentativa studenților canadieni. Concursul de patinaj artistic a debutat cu figurile obligatorii la masculin. Conduce Kovalev (U.R.S.S.) — 513,5 puncte, urmat de Petkevich (S.U.A.) — 501,8 puncte, Hutchings (S.U.A.) — 496,8 puncte, Shneider (Austria) 476 puncte.

Schiorii alpini au efectuat primele antrenamente de control pe pîrtia de coborîre. Zăpada proaspăt așternută, într-un strat de aproape 40 cm, nu a oferit condiții bune, și spaniolul Campana s-a accidentat. Favoritul probei este vest-germanul Franz Vogler, participant la ultimele mari concursuri pentru Cupa mondială.

FINAL ÎN TURNEUL DE BOX DE LA MINSK

MINSK, 27 (prin telefon). Sîmbătă seara, în semifinalele turneului internațional de box de la Minsk, pugilistul român Marin Constantinescu a pierdut meciul cu Anfimov (U.R.S.S.) prin abandon în primul rund. Iată cîștigătorii turneului, în ordinea categoriilor: **Durian, Lodin, Solomin, Prelovski, Ahunov, Karataev, Zilevici, Klimanov, Anfimov, Pocetuhin.** La categoria până, pe primul loc s-a clasat polonezul **Galonska.**

„CUPA MONDIALĂ"

RUSSI și PROELL laureații penultimei coboriri

NEW YORK, 27 (Agerpres). Concursul internațional de schi (contînd pentru „Cupa Mondială") de la Crystal Mountain, a programat probele de coborîre.

Cursa masculină s-a încheiat cu victoria campionului olimpic **Bernhard Russi** (Elveția), cronometrat cu timpul de 85,97. Pe locul secund s-a clasat americanul **Mike Lafferty**-86,84, urmat de elvețienii **Jean Daniel Daetwyler**-86,92 și **Andreas** Sprecher-86,95. Schiorul francez Henri Duvillard a ocupat locul 31 cu 88,74.

Proba feminină i-a oferit prilejul austriecei Annemarie Proell să se revanșeze în fața elvețiencei Marie Therese Nadig pentru înfrîngerea de la Sapporo. Ea a terminat învingătoare cu timpul de 92,82, în timp ce Marie Therese Nadig a ocupat locul 2—3, la egalitate cu Wiltrud Drexel (Austria), ambele realizînd 93,09.

În urma acestor rezultate, clasamentele „Cupei Mondiale" se prezintă astfel : **masculin :** 1. Jean Noel Augert (Franța) — 114 puncte ; 2. Henri Duvillard (Franța) — 97 puncte ; 3. Andrej Bachleda (Polonia) — 90 puncte ; **feminin :** 1. Annemarie Proell (Austria) — 233 puncte ; 2. Françoise Macchi (Franța) — 187 puncte ; 3—4. M. Kaserer (Austria) și M. T. Nadig (Elveția) — cu cîte 85 puncte.

sportul în lume

DANEMARCA — O ECHIPĂ CU UN PORTAR DE MARE CLASĂ

Pentru potențialul unei echipe de hochei, un portar bun reprezintă, în mod obișnuit, cel puțin 40 la sută, dar în unele cazuri aportul său este și mai hotărîtor, putînd fi atunci apreciat la 70 procente. Formația Danemarcei, spre exemplu, are un asemenea portar excepțional, a cărui valoare și formă au fost decisive în evoluția reprezentativei țării sale la campionatul mondial din Olanda. Este vorba de Bent Hansen, care, în cele șapte partide susținute cu acel prilej, a „stopat" 329 de șuturi, fiind învins doar de 26 de ori. Pentru evoluția sa, directoratul tehnic al competiției l-a desemnat drept cel mai bun portar al grupei C—1971.

Ne amintim că în partida de la Rotterdam, dintre România și Danemarca, Hansen a fost eroul meciului, salvînd goluri ca și făcute și scoțînd pur și simplu din mînă pe hocheiștii noștri, grație intervențiilor sale salutare. El a făcut, fără exagerare, ca scorul acestei întîlniri să fi fost doar de 6—1, într-o partidă în care ai noștri au dominat cea mai mare parte din timp.

Spectatorii din Miercurea Ciuc vor avea ocazia să-l urmărească, zilele viitoare, pe acest excelent portar și se vor convinge, fără îndoială, că trofeul ce i-a fost atribuit anul trecut, la Eindhoven, a fost pe deplin meritat.

Cu un asemenea „înger păzitor", care dă siguranță defensivei, echipa daneză a izbutit, în cele două campionate în care am văzut-o evoluînd, unele comportări frumoase. Fără a străluci prin viteză, hocheiștii danezi impresionează prin jocul lor curat, atent, plin de combinații spectaculoase. De altfel, din acest punct de vedere, ei au constituit o plăcută surpriză și pentru spectatorii din Galați, la C.M. din 1970 Danemarca fiind una dintre cele mai simpatizate reprezentative.

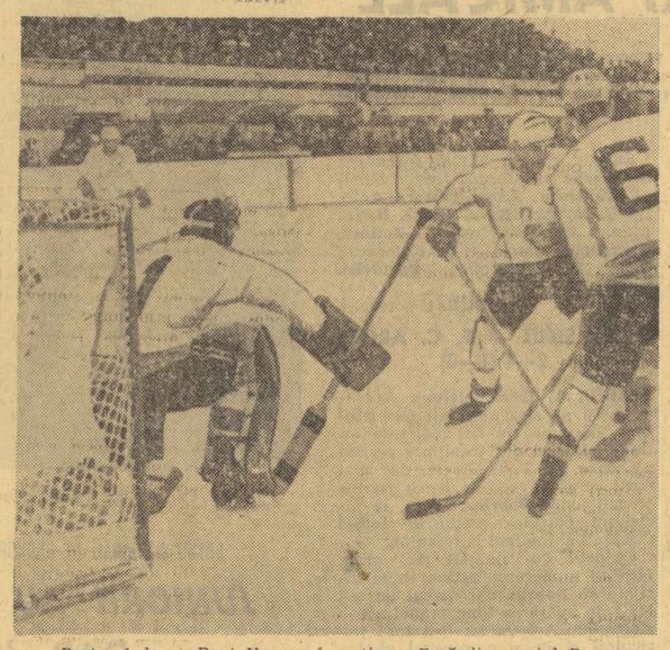

Portarul danez Bent Hansen în acțiune. Fază din meciul Danemarca Ungaria; Galați 1970.

Pentru competiția de la Miercurea Ciuc, lotul danez va cuprinde pe următorii jucători : **PORTARI — Bent Hansen** (1). Jens Volf (20) ; **APĂRĂTORI** — Richard Lund Andersen (5), **Henning Möller** (4), **Folke Sörensen** (3), **Sven Andersson** (6), Hans Lundgard (7), Tommy Petersen (2), **Per Holten Möller** (8) ; **ATACANȚI — Henrik Fabricius** (9), Jesper Hviid (12), **Leif Kristiansen** (10), Bent Hansen (12), **Egon Kahl** (13). Jan Terkildsen (15), Sten Skov (14), **Carsten Nielsen** (16), **Leif Thomsen** (17), Anders Petersen (18). Antrenorii formației sînt Bent Nielsen și Lilja Lars. Din actualul lot, 10 jucători au participat și la C.M. 1971.

R. VIL

In C. E. de schi fond juniori

ECHIPELE U.R.S.S. AU DOMINAT PROBELE DE ȘTAFETĂ

În localitatea Tarvisio, situată în provincia Udine (Italia), au continuat întrecerile pentru campionatul european de schi-fond juniori, cu probele de ștafetă, băieți și fete. Cursele au fost foarte grele din cauza ploii torențiale care a căzut în permanență. Atît la băieți, cît și la fete, titlurile continentele au fost cucerite de reprezentativele Uniunii Sovietice. Echipa noastră feminină a ocupat locul 9 din 15 participante.

REZULTATE TEHNICE : **băieți 3×10 km :** 1. U.R.S.S. 1 h 54:11, 2. Norvegia 1 h 56:13, 3. R.D.G. 1 h 58:28, 4. Finlanda 1 h 59:06, 5. Franța 2 h 00:23, 6. R.F.G. 2 h 00:27 ; **fete 3×5 km :** 1. U.R.S.S. 1 h 02:04, 2. R.D.G. 1 h 04,40, 3. Norvegia 1 h 05,25, 4. Cehoslovacia 1 h 06:05, 5. Finlanda 1 h 06:14, 6. Polonia 1 h 08:32... 9. România 1 h 11:27.

C. M. DE BIATLON TINERET

Ieri s-a desfășurat în apropierea orașului Lienthal (Elveția) proba de ștafetă din cadrul campionatului mondial de biatlon — tineret. Locul I a fost ocupat de echipa Poloniei, urmată de U.R.S.S. și R.D. Germană. Ștafeta noastră a fost descalificată. La tragerea din ultimul schimb, reprezentantul nostru (aflat pe poziția a IV-a) n-a mai putut concura, deoarece pierduse o parte din cartușele de rezervă.

ÎN TURNEUL DE ȘAH DE LA REYKJAVIK

GHEORGHIU ȘI HORT ÎȘI ÎMPART VICTORIA

Marii maeștri **Florin Gheorghiu** (România) și **Vlastimil Hort** (Cehoslovacia) au terminat la egalitate, pe primul loc, cu 11 puncte fiecare, în turneul internațional de șah de la Reykjavik, dar s-ar putea să li se alăture un al treilea concurent, respectiv islandezul **F. Olafsson,** care a acumulat 10 puncte și are o partidă întreruptă în ultima rundă. Fostul campion al U.R.S.S., **Leonid Stein** a totalizat 10 ½ puncte.

În runda finală, Gheorghiu a remizat cu Stein, rezultat consemnat și în partida Hort-Siguurjonsson.

TENISMENII ROMÂNI PESTE HOTARE

● **Năstase învins de Gisbert în turneul „Vanderbilt"**

NEW YORK. — Finala probei de simplu din cadrul turneului internațional de tenis de la New York, dotat cu trofeul „Vanderbilt" se va disputa între americanul Stan Smith și spaniolul Juan Gisbert. În semifinala, Smith l-a învins cu 7—5, 7—5 pe Cliff Richey, iar Gisbert — manifestînd aceeași formă bună arătată de la începutul turneului — l-a întrecut cu 6—4, 1—6, 6—4 pe Ilie Năstase.

Într-o partidă pentru proba de dublu (sferturi de finală), spaniolii Gimeno și Orantes au eliminat cu 7—6, 7—6 cuplul Graebner (S.U.A.) — Koch (Brazilia).

NAIROBI. — O frumoasă afirmare și-a trecut-o la activ tînărul tensiman român Toma Ovici, în cadrul turneului internațional de tenis de la Nairobi (Kenya). El s-a calificat pentru finala probei de simplu masculin, în care a fost învins de reputatul campion belgian Patrick Hombergen, cu 4—6, 1—6, 2—6.

Proba feminină a fost cîștigată de Winnie Shaw (Anglia), învingătoare cu 2—6, 6—2, 6—4 în fața lui Gail Chanfreau (Franța).

CAMPIONII LUMII JONYER ȘI KLAMPAR ÎNVINȘI LA „INTERNAȚIONALELE" DE TENIS DE MASĂ ALE R. F. a GERMANIEI

HAGEN, 27 (prin telefon). După încheierea probelor pe echipe din cadrul campionatelor internaționale de tenis de masă ale R.F. a Germaniei au început întrecerile individuale.

Rezultate. SIMPLU FEMEI, **semifinale:** Magos-Grofova 3—1, Rudnova — Kishazi 3—0, **finala : Zoia Rudnova** (U.R.S.S.) — Iudit Magos (Ungaria) 3—1 (16, — 21, 17, 16), SIMPLU BĂRBAȚI, **sferturi de finală :** Bengtsson — Scholer 3—1, DUBLU BĂRBAȚI, **semifinale:** Jonyer, Klampar — Surbek, Stipancici 3—2 (învinșii au condus cu 2—0), Bengtsson, Johansson — Scholer, Borszei 3—2, **finala: Bengtsson, Johansson** (Suedia) — Jonyer, Klampar (Ungaria) 3—0 (14, 20, 17). Rezultatul constituie o surpriză, învinșii fiind deținătorii titlului suprem. DUBLU MIXT, **semifinale:** Kishazi, Börszei — Lotaller, Gergely 3—0, Bergeret, Secretin — Magos, Jonyer 3—1, **finala: Claude Bergeret, Secretin** (Franța) — Beatrix Kishazi, Börszei (Ungaria) 3—0 (20, 17, 24).

La ora convorbirii telefonice nu ne-au parvenit alte rezultate și nici cele obținute de sportivele românce.

În „optimile" Cupei Angliei, cea mai mare surpriză a furnizat-o Layton Orient, din liga a doua, care a eliminat pe Chelsea (3—2). În imagine : un atac la poarta echipei londoneze

Telefoto : A. P. — AGERPRES

„CUPA DE CRISTAL" — UN EXCELENT TEST PENTRU GRENOBLE

(Urmare din pag. 1)

LUI BEATRIX RECHNER II PLACE LA BUCUREȘTI

Proba cea mai interesantă a programului zilei a doua a fost săritura în înălțime. Și aceasta pentru că reunea cel mai mare număr de concurente de peste hotare, fiecare creditată cu rezultate de peste 1,80 m, ca și faptul că se reîntîlneau cele două medaliate cu argint la „europenele" de la Helsnki, Barbara Inkpen și Cornelia Popescu. Campioana noastră a reintrat în concursuri după o îndelungată absență impusă de un accident la genunchiul stîng.

Din disputa celor două săritoare a cîștigat... o a treia, de fapt o outsideră, elvețianca Beatrix Rechner (21 de ani). Interesant de arătat că în urmă cu doi ani, pe stadionul Republicii, ea izbutise un record elvețian (1,80 m) iar ieri, un al doilea record, de data aceasta de sală, cu 1,85 m.

Rezultate : **1. Beatrix Rechner (Elveția) 1,85 m, 2. Barbara Inkpen (Anglia) 1,77 m, 3. Erika Rudolf (Ungaria) 1,74 m, 4. Virginia Ioan 1,74 m, 5. Cornelia Popescu 1,70 m, 6. Jaroslava Valentova (Cehoslovacia) 1,70 m.**

JURCA — FARA EMOȚII

Valentin Jurcă a dorit să încheie cu o victorie participarea sa la această competiție, dar și cu un rezultat cît mai valoros. A izbutit un 7,76 m (a mai avut 7,71 m și 7,72 m) și a depășit cîteva sărituri de peste 7,90 m. Oricum evoluția sa a fost remarcabilă și ni-l arată susceptibil să concureze onorabil în întrecerea de la Grenoble, la „europene". Interesantă lupta pentru locurile următoare între Dähne și Zaharia.

Rezultate : **1. Valentin Jurcă 7,76 m, 2. Siegfried Dähne (R.D.G.) 7,64 m, 3. Mihai Zaharia 7,63 m, 4. Vasile Sărucan 7,52 m, 5. Ștefan Lăzărescu 7,44 m, 6. Dușan Kosutici (Iugoslavia) 7,43 m.**

Colosul Wladyslaw Komar a adus ieri lotului polonez cea de a doua victorie, realizînd 19,26 m la greutate

DINCOLO DE CULOARE

● Unul dintre conducătorii delegațiilor oaspete se interesează amănunțit de compoziția covorului roșu. Este Reinhold Voigt, consilier în cadrul federației de specialitate din R. D. Germană. *„Pentru antrenament* — ne spune R. Voigt, *pista este poate puțin cam tare. Dar pentru concurs — excelentă".* Aceasta este de altfel și părerea Renatei Stecher, sau aceea a lui Wolfgang Nordwig, încîntați de condițiile avute pentru concurs.

● *În dreptul scării cronometrorilor, îl întîlnim pe Stefan Vulpev, antrenorul alergătorilor peste garduri din Bulgaria. Este foarte atent la startul primei serii a probei feminine de 60 m și își verifică nervos cronometrul. Eleva sa, Ivanka Kosnicearska, este din 1969 recordmană a țării în această probă, cu timpul de 8,5 și de atunci a mai egalat de 11 ori această cifră. Aflînd că la București (spre deosebire de concursurile ce se desfășoară la Sofia), cronometrajul este manual, Vulpev și campioana Bulgariei au venit plini de speranțe. Dar cu toate eforturile Kosnicearska nu a putut decît să... egaleze pentru a 12-a oară recordul său.*

● Draza Miloslavljevici, antrenorul care a însoțit la București atleții iugoslavi, are toate motivele să fie fericit. Milan Spasojevici a realizat o săritură de 16,39 m (record) la triplu, devenind al 9-lea sportiv al țării sale cu baremul îndeplinit pentru „europene". *„Pista este mult mai rapidă decît cea de la Sofia, unde băieții mei au concurat cu o săptămînă în urmă* — ne declara oaspetele nostru, *și regret realmente că nu l-am adus și pe campionul la lungime, Rak, care în aceste condiții ar fi putut depăși 8 metri"*

● *Mini-interviu cu Jörg Drehmel, campionul Europei la triplusalt.*

— Cine credeți că va cîștiga la Grenoble ?

— Întrebarea corectă este... cu ce performanță va cîștiga compatriotul dv Carol Corbu, care mi se pare într-o formă excepțională !

● Miroslaw Wodzynski, hurdlerul polonez cu alură de... viking, nu are decît cuvinte de laudă pentru frumoasa competiție la care a participat. *„Sînt convins că mulți dintre sportivii noștri dacă ar fi știut ce sală frumoasă aveți, și cît de rapidă este pista, m-ar invidia pentru șansa pe care eu am avut-o"*

● *Administratorul sălii ne informează că în cele două zile de concurs s-au vîndut aproape 1200 de bilete. Cifra promite și ne dovedește că atletismul indoor cîștigă de la o zi la alta noi și pasionați suporteri.*

— a. v. —

FOTBAL meridiane

CAMPIONATE — CUPE

ITALIA: Juventus singură în frunte

Hotărît lucru, Milan nu mai vrea să profite de ocaziile favorabile care i se oferă de cîteva duminici încoace ! Ieri nu a reușit decît un scor alb cu Sampdoria (și încă pe teren propriu). Nici Cagliari nu a mai confirmat ambițiile de altădată și după ce a pierdut duminica trecută în fața lui Torino, a încheiat meciul de la Napoli tot cu scor alb. În aceste împrejurări, Juventus — care a reușit în această etapă un joc egal la Roma — se află singură în fruntea clasamentului. O bună impresie a lăsat Torino care intră în lupta pentru titlu (și nu fără a avea șanse).

Rezultatele și autorii golurilor : Atalanta — Mantova 2—0 (Moro—2) ; Bologna — Fiorentina 1—1 (Gregori, respectiv Longoni) ; Milan — Sampdoria 0—0 ; Napoli — Cagliari 0—0 ; Roma — Juventus 1—1 (Petrelli, respectiv Furino) ; Torino — Inter 2—1 (Pulici și Bui, respectiv Boninsegna) ; Varese — Catanzaro 1—1 (Braida, respectiv Spelta din 11 m) ; Verona — Vicenza 2—2 (Maraschi și Vendrame, respectiv Orazi și Maioli). **Clasament :** 1. Juventus 29 p ; 2—3. Milan și Torino 27 p ; 4—5. Cagliari și Fiorentina 26 p ; 6—7. Inter și Roma 24 p. **Clasamentul golgeterilor :** 1. Boninsegna (Juventus) 16 g ; 2. Riva (Cagliari) 12 g ; 3. Bettega (Juventus) 10 g ; 4. Bigon (Milan) 9 g ; 5. Capello (Juventus) 8 g.

Cesare TRENTINI

R. F. a GERMANIEI : Bayern München a remontat de la 0—2

În etapa a 22-a a campionatului vest-german, echipa **Bayern München** (viitoarea adversară a formației Steaua București în „Cupa Cupelor") a jucat în deplasare cu **Borussia Mönchengladbach.** Partida s-a încheiat la egalitate : 2—2 (1—2). Gazdele au condus cu 2—0, prin golurile marcate de **Heynckes,** dar Bayern a egalat prin **Schneider** și **Roth.** Alte rezultate : Rot-Weiss Oberhausen — Hanover 96 3—2 ; Hertha BSC — Hamburger S.V. 2—0 ; F.C. Kaiserslautern — V.f.B. Stuttgart 3—1 ; F.C. Schalke 04 — Eintracht Frankfurt 2—0, Arminia Bielefeld — V.f. L. Bochum 3—1 ; Werder Bremen — Borussia Dortmund 3—1 ; Eintracht Braunschweig — M.S.V. Duisburg 2—0.

În clasament continuă să conducă echipa **F.C. Schalke 04** cu 36 p, urmată de **Bayern München** — 33 p. În clasamentul golgeterilor conduce Müller (Bayern) cu 23 goluri, urmat de Heynckes (Borussia Mönchengladbach) cu 15 goluri etc.

Joachim NEUSSER

IUGOSLAVIA : A fost reluat campionatul

Ieri a fost reluat campionatul, cu etapa a 18-a. Cu excepția victoriei la scor obținută de Steaua roșie, celelalte meciuri s-au încheiat cu rezultate strînse. Luptă pentru primul loc dintre Zeleznicear Sarajevo și Steaua roșie continuă să pasioneze, ca și cea pentru locurile 3—4. Iată rezultatele etapei : Steaua roșie — Dinamo Zagreb 5—1, Borac — Partizan 0—1, Zeleznicear — Radniciki Kraguevaț 2—0, Vojvodina — Maribor 0—0. Olympia Ljubljana — Sloboda 2—0, Sutieska — Celik 1—0, O.F.K. Beograd — Hajduk Split 0—0, Vardar — Sarajevo 0—0. În clasament conduce **Zeleznicear Sarajevo** cu 26 p, urmată de **Steaua roșie** 25 p, **Vojvodina** și **O.F.K. Beograd** cu cîte 24 p, **Velej** 20 p. etc.

Dușan BUGARIN

UNGARIA: Vasas eliminată din Cupă

Ieri, cu o săptămînă înaintea reluării campionatului Ungariei, au avut loc 16-imile „Cupei Ungariei". Cea mai mare surpriză o constituie eliminarea lui Vasas, care a terminat la egalitate (3—3) cu Erzbanya, din liga a III-a. (Regulamentul prevede că în caz de scor egal se califică echipa din categoria inferioară). Echipele fruntașe au obținut calificări dificile. Ferencvaros a dispus cu 3—1 de Sator Aljaujhely (liga a II-a) iar Ujpesti Dozsa a învins cu 2—1 pe Szombathely Haladas.

ANGLIA: Tottenham în „sferturile" Cupei

Sîmbătă după-amiază s-au jucat meciurile din cadrul **„Cupei Angliei"**, etapa 8-imilor. **Tottenham Hotspur** a jucat la **Liverpool,** în compania echipei locale **Everton** pe care a învins-o cu 2—0, prin golurile înscrise de **Gilzean** și **Peters.** Celelalte rezultate : **Derby County — Arsenal 2—2** (jucătorii Arsenalului au condus de două ori, fiind egalați — ultima oară — cu două minute înainte de finalul partidei), **Huddersfield Town — West Ham United 4—2, Cardiff City — Leeds United 0—2, Manchester United — Middlesbrough** (liga a II-a) **0—0, Birmingham — Portsmouth 3—2, Stoke City — Hull City 4—1, Leyton Orient** (liga a II-a) **— Chelsea 3—2 !** Partidele terminate la egalitate se vor rejuca joi.

În campionat, s-au disputat doar cîteva meciuri din etapa a 30-a **Liverpool — Manchester City 2—0, Southampton — Newcastle 1—2.**

În clasament : 1. Manchester City 41 p (30 meciuri), 2. Leeds United 39 p, 3. Derby County 38 p, 4—5. Arsenal 37 p (toate cu 29 meciuri) și Liverpool 37 p (30 meciuri) etc.

Stan LEVENSON

ALTE REZULTATE

● Echipa poloneză Pogon Szczecin, aflată în turneu în Cehoslovacia, a susținut o partidă amicală cu formația S.K. Turnov. Victoria a revenit fotbaliștilor cehoslovaci cu scorul de 6—1 (3—1).

● La Douala, în cadrul etapei finale a „Cupei Africii" s-au disputat două noi întîlniri, contînd pentru grupa B a competiției.

Selecționata Republicii Zair a terminat la egalitate : 1—1 (0—0) cu formația Sudanului, iar meciul dintre echipele Marocului și Congo (Brazaville) s-a încheiat cu același scor : 1—1 (1—1).

TELEX

Duminică dimineață, s-au disputat în parcul Rygr din Praga campionatele mondiale de ciclocros. Cursa amatorilor a constat din opt ture care au totalizat 20,540 km. Titlul mondial a revenit belgianului Norbert Dedeckere care a fost urmat la 5 sec. de alergătorul cehoslovac Milos Fișera, iar la 11 sec. de vest-germanul Wolfgang Renner. Întrecerea profesioniștilor disputată în același parc a însumat 23,600 km, încheindu-se, de asemenea, cu victoria unui alergător belgian, cunoscutul Eric de Vlaeminck care își păstrează, astfel, titlul cucerit anul trecut. El a fost urmat la 27 sec. de Rolf Wolfsohl (R.F.G.) și la 2:21 de Herman Gretener (Elveția).

■

La Moscova, în prima zi a campionatelor unionale de atletism, pe teren acoperit, Viktor Saneev a cîștigat proba de triplu salt cu rezultatul de 16,94 m. (Cea mai bună performanță mondială a sezonului). La aruncarea greutății femei, pe primul loc s-a clasat Nadeida Ciiova — 18,47 m. Iuri Tarmak și-a adjudecat proba de săritură în înălțime cu 2,20 m, secundat cu același rezultat de Kestutis Sapka.

■

În cadrul concursului internațional de atletism, desfășurat pe teren acoperit la New York, belgianul Emile Puttemans a stabilit cea mai bună performanță europeană în proba de trei mile cu timpul de 13:18,4. Pe locul secund s-a clasat americanul Leonard Hilton — 13:19,4. La săritura în înălțime, doi atleți americani, Gene White și Raynaldo Brown) au sărit 2,18 m, în timp ce la lungime a cîștigat H. Hines cu 7,90 m. Atletul cehoslovac Josef Plachy a trecut primul linia de sosire în cursa de 1 000 y în 2:09,8.

■

La Gijon s-au întîlnit echipele olimpice de box ale Spaniei și Scoției. Pugiliștii spanioli au obținut victoria cu scorul de 9—2.

■

La Sombor, în Iugoslavia, s-a disputat o întîlnire internațională feminină de baschet între selecționata țării și reprezentativa Franței. A cîștigat cu scorul de 71—64 (42—30) echipa franceză.

■

Turneul internațional feminin de tenis de la Washington a continuat cu disputarea partidelor din cadrul sferturilor de finală ale probei de simplu. Jucătoarea australiană Kerry Melville a eliminat-o cu 6—1, 6—4 pe Francoise Durr (Franța), iar junioara Chris Evert (S.U.A.) a dispus cu 6—2, 6—4 de compatrioata sa Wendy Overton. Alte rezultate : Rosemary Casals (S.U.A.) — Barbara Downes (S.U.A.) 7—6, 6—1 ; Nancy Richey (S.U.A.) — Julie Heldman (S.U.A.) 6—1, 6—3.

■

Au fost reluate întrecerile campionatului cehoslovac de hochei pe gheață. În etapa a 29-a, Dukla Jihlava a cîștigat în deplasare cu 3—1 (2—0, 0—1, 1—0) în fața formației H. Z. Litvinov, iar Slovan Bratislava a surclasat pe teren propriu, cu 9—1 (2—0, 2—0, 5—1) echipa T. E. Gotwaldow. Alte rezultate : Sparta Praga — Sonp Kladno 2—1 : Z.K.L. Brno — Motor Ceske Budejovice 6—0 ; V.S.J. Kosice — Tesla Pardubice 3—3. În clasament continuă să conducă formația Dukla Jihlava cu 39 p, secundată de Slovan Bratislava și Sonp Kladno, ambele cu cîte 36 p.

■

În cadrul campionatului unional de hochei pe gheață, s-au disputat alte două întîlniri. Într-unul din derbiurile competiției, echipa Dinamo Moscova a întrecut cu scorul de 7—4 (2—0, 4—2, 1—2) formația Spartak Moscova. Traktor Celiabinsk a cîștigat în deplasare cu 4—3 (0—1, 4—1 0—1) în fața formației Himik Voskresensk.

Redacția și administrația : București, str. Vasile Conta nr. 16 ; telefoane: centrală 11.10.05, secția corespondenți 11.51.09, interurban 72 și 286 ; telex : sportrom buc. 180, Tiparul „I. P. „Informația", București 10 368

PROLETARI DIN TOATE ȚĂRILE, UNIȚI-VĂ!

Sportul

ZIAR AL CONSILIULUI NAȚIONAL PENTRU EDUCAȚIE FIZICĂ ȘI SPORT

ANUL XXVIII — Nr. 6981 | 4 PAGINI 30 BANI | Marți 29 februarie 1972

„CUPA DE CRISTAL" A CONSEMNAT ÎN 1972 O REUȘITĂ DEPLINĂ

● Am văzut evoluînd cîțiva dintre viitorii laureați ai europenelor și ai J. O. ● Atleții noștri au un bun potențial de concurs

Cu două săptămîni înaintea campionatelor europene pe teren acoperit de la Grenoble, „Cupa de cristal" a constituit un bun prilej de verificare nu numai pentru atleții noștri fruntași, ci și pentru numeroși sportivi de peste hotare. Din acest punct de vedere, în lumina „europenelor" apreciem că întrecerile la care am asistat în sala de la „23 August" au corespuns integral, noianul de performanțe de valoare înregistrate cu acest prilej ridicînd cota de calitate a competiției la o înălțime pe care n-au atins-o, în acest sezon, prea multe concursuri de pe continent și, în orice caz, nici una dintre precedentele ediții ale „internaționalelor" noastre indoor.

Cu excepția a două probe (lungime, înălțime — bărbați) în celelalte 10 au fost îmbunătățite, în unele cazuri copios, recordurile „Cupei de cristal", ceea ce spune desigur foarte mult. Adăugăm acestei constatări pe cea privind nivelul valoric atins de rezultatele competitorilor la toate cele 12 probe ale concursului, demne de orice mare concurs atletic internațional, indiferent în ce „sală" ar fi organizat, ca și faptul că la cîteva probe au fost obținute rezultate superioare sau egale cu cele cu care s-au cîștigat titlurile europene, anul trecut, la Sofia (60 mg 7,6—7,8 s, triplu 16,85—16,83 m, 60 m 6,6—6,6 s la bărbați și 60 m 7,3—7,3 s la femei). De menționat, de asemenea, faptul că majoritatea probelor disputate s-au bucurat de una sau chiar două performanțe de mare „calibru", că au fost înregistrate numeroase recorduri naționale pe teren acoperit și că doar puțin a lipsit să fim martori la doborîrea a două recorduri mondiale, la triplu și la prăjină.

Toate acestea pledează, într-un fel, și pentru calitatea excelentă a noii piste din material sintetic („Coritan") cu care este pardosită sala bucureșteană, scot în evidență atmosfera și ambianța extraordinară de concurs. Oaspeții au avut numai cuvinte de laudă la adresa spectatorilor bucureșteni — înțelegători cu atleții, fini cunoscători ai acestui sport — la adresa acelor sute de pasionați ai atletismului care și-au prelungit, cu multe minute, șederea în sală, pentru a-i vedea evoluînd sîmbătă pe Wolfgang Nordwig și duminică pe Beatrix Rechner în încercările lor solitare la prăjină și, respectiv, la săritura în înălțime.

De data aceasta, spre deosebire de alte asemenea prilejuri, concursul de la „23 August" s-a bucurat de prezența a numeroase „capete de afiș", de cîteva autentice vedete ale atletismului internațional, pe care ne-ar face oricînd plăcere să le revedem în București, nu numai sub cupola primitoare a sălii, ci și sub cerul liber, pe stadionul Republicii. Între ei am văzut, sîntem convinși de acest lucru, pe cîțiva dintre laureații apropiatelor campionate continentale de la Grenoble și de la Jocurile Olimpice din vară.

Într-o companie atît de valoroasă, cu atît de multe stele de pri-

Romeo VILARA

(Continuare în pag. a 4-a)

Viorica Viscopoleanu — zboară spre 6,50 m.

Foto: Dragoș NEAGU

O ECHIPĂ DE CICLIȘTI ROMÂNI IN ALGERIA

O ECHIPĂ DE CICLIȘTI ROMÂNI IN ALGERIA

Echipa de ciclism care ne va reprezenta țara la Turul Algeriei — **Ștefan Suciu, Andrei Suciu, Alexandru Sofronie, Vasile Selejan, Constantin Ciocan** și **Nicolae Andronache** — a părăsit duminică seara Capitala cu direcția Belgrad. De aici, cicliștii se vor deplasa în Algeria, cu avionul.

Primii oaspeți la cea de a XIII-a ediție a „Trofeului Carpați" sînt redutabilii handbaliști suedezi, sosiți ieri pe aeroportul internațional Otopeni. Iată-i pe Lenart și Dan Eriksson, pe Ström, Segerstad, Johansson și ceilalți coechipieri ai lor la cîteva clipe după sosire.

LA „TROFEUL CARPAȚI"

HANDBALIȘTII ROMÂNI URMĂRESC VERIFICAREA POTENȚIALULUI, DAR ȘI VICTORIA!

După reușita repetiție generală făcută duminică după amiază, cînd mii de ploieșteni au luat efectiv cu asalt ușile de intrare ale modernei și cochetei săli „VICTORIA", acum, în preziua acestui mare eveniment sportiv care este a XIII-a ediție a „TROFEULUI CARPAȚI", avem deplina convingere că întrecerea, așteptată cu un neobișnuit interes, va avea în mod cert un mare succes de public. Și este foarte bine, deoarece există suficiente, garanții că întrecerea va putea oferi meciuri de o înaltă ținută tehnică și tactică, satisfăcînd, deci, pe deplin exigențele acestui cald și iubitor de handbal public ploieștean.

În prezent, cînd orele care au mai rămas pînă la prima dispută a competiției sînt tot mai puține, amatorii de handbal cunosc amănunte legate de valoarea și pregătirile formațiilor participante de peste hotare. „Serialul" publicat de ziarul nostru se va încheia azi, acum este și firesc, cu un tur de orizont în tabăra handbaliștilor români. Lotul de seniori s-a reîntors din turneul întreprins în Spania și în Franța și, după un scurt răgaz de timp, s-a deplasat la Ploiești unde și-a continuat pregătirile în vederea „Trofeului Carpați". Veștile primite din mijlocul acestui lot nu sînt însă de natură să ne bucure. După accidentările lui **Birtalan** și **Dan Marin**, produse mai înainte, acum pe lista de pacienți a d-rului **Gh. Mănescu** au mai apărut două nume: **Liviu Bota** și **Simion Schobel**. Primul, manifestase la ultimele partide internaționale o formă deosebită, ceea ce i-a decis pe antrenorii formației să-l socotească titular. Din păcate, însă, la controlul medical efectuat după în-

(Continuare în pag. a 4-a)

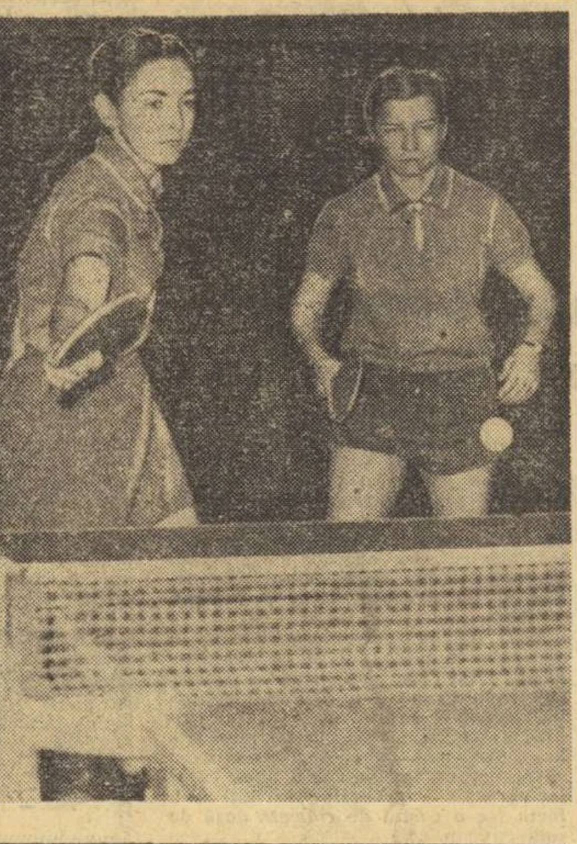

La „internaționalele" de tenis de masă ale R.F. a Germaniei, titlul probei de dublu femei a fost cîștigat de perechea Maria Alexandru (dreapta) — Carmen Crișan.

(Amănunte în pag. a IV-a)

ECHIPELE PARTICIPANTE LA C. M. DE HOCHEI AU ÎNCEPUT SĂ SOSEASCĂ

● Astăzi, de la ora 18,30, în Capitală, Selecționata divizionară — Austria

Iată-ne intrați în atmosfera campionatelor mondiale de hochei. Primele echipe participante la grupa C. de la Miercurea Ciuc, au sosit ieri în Capitală.

După-amiază, un avion special al companiei TAROM a adus, de la Milano și Viena, loturile Austriei și Italiei. Pe cei mai mulți dintre jucători, antrenori și conducători îi cunoaștem de acum doi ani, de la Galați.

O foarte plăcută revedere cu tînărul și simpaticul **Ernesto Crotti**, președintele comisiei tehnice a federației italiene, conducătorul „azzurrilor". Zîmbitor și volubil, Crotti se interesează dacă meciurile de verificare cu Avîntul Miercurea Ciuc, din 29 februarie și 1 martie, au fost confirmate. Îl asigurăm că totul este în regulă.

— Perfect!, exclamă, **n-am susținut anul acesta nici un joc. Doar antrenamente și... antrenamente.**

Față de echipa aliniată anul trecut în grupa B, apar șase jucători noi, **Mair, Vattai, Sandro de Toni, Iusam, Gasser** și **Refatti**, pînă nu de mult juniori, acum promovați în prima garnitură.

— Ce vă propuneți la Miercurea Ciuc?

— Vom lupta pentru unul din primele două locuri!

În discuție intervine **Rudolf Novak**, conducătorul delegației austriece:

— Noi, tot asta vizăm. Dar nu va fi ușor pentru că Ungaria își propune același lucru și mai este această misterioasă echipă a Chinei, despre care toți vorbesc că ar putea fi revelația turneului. Oricum, grupa C se anunță ca niciodată mai disputată. Am deplasat la Miercurea Ciuc tot ce avem mai bun, pe jucătorii cei mai în formă.

Seara a sosit de la Stockholm și echipa R.P. Chineze care a susținut în Suedia un turneu de pregătire, obținînd rezultate bune și lăsînd o impresie excelentă în fața unui public nu numai exigent dar și foarte erudit în materie de hochei.

Echipele Italiei și R.P. Chineze își continuă astăzi dimineață, cu autocarul, drumul spre Miercurea Ciuc.

Formația Austriei va rămîne două zile în Capitală. Ea va juca astăzi, de la ora 18,30, la patinoarul artificial „23 August", cu o selecționată divizionară, iar mîine, de la aceeași oră, cu I.P.G.G.

V. CH.

Loturile Austriei și Italiei după sosire, pe aeroportul Otopeni.

Foto: B. VASILE

Patinajul românesc are un drum lung de străbătut pînă la afirmare

Aceasta a fost părerea participanților la masa rotundă organizată de ziarul nostru, în legătură cu problemele disciplinelor olimpice de iarnă. (În pagina a 2-a)

REZERVELE BASCHETULUI ÎȘI SPUN CUVÎNTUL

JUNIOARA ILDIKO VILANI, 21 DE PUNCTE IN DIVIZIA A!

Mai întîi se cuvin cîteva completări la două din meciurile ale căror rezultate au influențat (și vor influența) mult poziția echipelor aflate în lupta pentru calificarea în turneul final al diviziei A și, în egală măsură, pentru... evitarea retrogradării. La Satu Mare, tînăra formație Sănătatea a spulberat (79—50) speranțele Universității Iași (revelația primului tur al competiției), practicînd un joc tehnic, spectaculos și eficace. Ceea ce trebuie menționat, în mod deosebit, este aportul junioarei Ildiko Vilani (1,78 m înălțime, născută în 1953), transferată în luna ianuarie de la Școala sportivă din localitate, echipă care activează cu succes în divizia școlară și de junioare. Cele 21 de puncte înscrise de Vilani, dar mai cu seamă aportul adus de ea întregii comportări a sătmărencelor, confirmă, încă o dată, că baschetul nostru are rezerve puternice care, însă, trebuie folosite cu curaj, așa cum a făcut (și nu este pentru prima dată) harnica și pricepuța antrenoare Gabriela Both. La Brașov, Voința a repurtat un succes facil în fața A.S.A. Cluj, la care absența unor jucătoare de bază (Ildiko Sipoș — accidentată, Ecaterina și Elisabeta Pajtek — transferate) se face resimțită, celelalte echipiere neizbutind, încă, să le suplinească.

UN SINGUR PUNCT ÎNTRE LOCURILE 4 ȘI 10!

Nu ținem minte ca în istoria celor 22 de ediții ale campionatului național feminin de baschet să se fi înregistrat o situație a clasamentului ca aceea de acum. Într-adevăr, în afara primelor trei clasate (Rapid, I.E.F.S. și Politehnica, candidate la titlu), toate celelalte teamuri concurează cu șanse egale la cinstea de a participa la turneul final (patru echipe) și, în același timp, își apără cu disperare locul în divizia A. Locurile 4, 5, 6, 7 și 8 sînt deținute de Voința Brașov, A.S.A. Cluj, Crișul, Universitatea Iași și Universitatea Timișoara, cu același număr de puncte — 15 —, iar ultimele două locuri sînt ocupate de Sănătatea Satu Mare și Constructorul București cu 14 puncte. Deci, un singur punct între a patra și a zecea clasată, o adevărată premieră după 11 etape ale campionatului. Firește, disputa pasionantă care se anunță de acum înainte nu poate să influențeze decît favorabil ambiția jucătoarelor și calitatea meciurilor, ceea ce nu poate fi decît în folosul spectacolului și al publicului.

RAPID, ECHIPA PRESINGULUI?

Am urmărit, cu mult interes, evoluția din ultima vreme a formației feminine Rapid, aflată pe primul loc, neînvinsă în toate partidele susținute pînă acum. În tur, ne-a impresionat evoluția excelentă a întregii echipe și, mai cu seamă, a tinerelor Maria Roșianu și Doina Buga, al căror aport în obținerea performanțelor (printre altele, victorii asupra Politehnicii și I.E.F.S.-u'ui, considerate favorite în întrecerea directă cu feroviarele), a fost considerabil. În retur (mai precis, încă în cursul întîlnirilor pentru

D. STANCULESCU

(Continuare în pag. a 2-a)

Heghedus — nr. 14 (un talentat tînăr remarcat în ultima vreme) își dispută mingea cu „veteranul" Cîmpeanu. Fază din meciul IEFS-ICHF

Foto: Vasile BAGEAC

REZULTATELE ÎNTRECERILOR CONSILIILOR JUDEȚENE PENTRU EDUCAȚIE FIZICĂ ȘI SPORT ȘI CLUBURILOR SPORTIVE PE ANUL 1971

În conformitate cu criteriile aprobate de Biroul C.N.E.F.S., în anul 1971 a continuat întrecerea între consiliile județene pentru educație fizică și sport și cluburile de performanță. Obiectivele care au stat la baza acestei întreceri au fost, pentru consiliile județene pentru educație fizică și sport: a. activitatea de educație fizică și sport de masă; *b.* activitatea sportivă de performanță; c. activitatea economico-financiară și amenajarea de baze sportive, *iar pentru cluburile sportive: a.* activitatea sportivă de performanță; *b.* activitatea economico-financiară.

Se apreciază că întrecerea s-a desfășurat în condiții mult mai bune decît în anii anteriori, consiliile locale și cluburile sportive, împreună cu ceilalți factori cu atribuții în domeniul sportului acordînd mai multă atenție acestei acțiuni. De asemenea, criteriile pe baza cărora s-a desfășurat întrecerea au fost îmbunătățite, conform propunerilor făcute de consiliile județene și de cluburile sportive.

Din centralizarea situațiilor trimise de C.J.E.F.S. și cluburi, rezultă că s-au obținut unele rezultate pozitive în domeniul activității sportive de masă și de performanță, precum și pe linia economico-financiară sau a amenajării de baze sportive în mediul urban și rural.

Consiliilor județene pentru educație fizică și sport ca și cluburilor sportive clasate pe primele trei locuri, le vor fi decernate steaguri, cupe și diplome, iar consiliile pentru educație fizică și sport și cluburile care au ocupat primele locuri, vor primi, în plus, premii în bani, ce urmează a fi folosite pentru diferite amenajări sportive.

Întrecerea între consiliile județene pentru educație fizică și sport și cluburile sportive va continua în acest an, aprecierea rezultatelor urmînd a se face în raport cu realizarea obiectivelor cuprinse în planul de dezvoltare a activității de educație fizică și sport pe perioada 1971—1975, pe baza cărora, la sfîrșitul anului, să fie întocmit un nou clasament general.

După rezultatele obținute, clasamentul primelor trei locuri se prezintă astfel:

I. CONSILIILE JUDEȚENE PENTRU EDUCAȚIE FIZICĂ ȘI SPORT

Grupa I

1. CLUJ	— 635,260 p.
2. Brașov	— 538,670 p.
3. Constanța	— 448,420 p.

Grupa a II-a

1. SUCEAVA	— 152,775 p.
2. Harghita	— 137,780 p.
3. Maramureș	— 93,525 p.

II. CLUBURILE SPORTIVE

Grupa I

1. RAPID BUCUREȘTI	— 427,550 p.
2. C. S. M. Cluj	— 254,400 p.
3. Metalul București	— 250,650 p.

Grupa a II-a

1. POLITEHNICA BUCUREȘTI	— 256,100 p.
2. Universitatea Timișoara	— 138,900 p.
3. Nicolina Iași	— 74,800 p.

Grupa a III-a

1. C. S. NAUTIC-DELTA TULCEA	— 50,400 p.
2. C. S. Cîmpulung Muscel	— 41,500 p.
3. C. S. Voința Cluj	— 40,120 p.

RETROSPECTIVĂ ŞI PERSPECTIVĂ OLIMPICĂ DE IARNĂ

DIN PĂCATE, PATINAJUL ROMÂNESC MAI ARE DE STRĂBĂTUT UN DRUM LUNG PÎNĂ LA AFIRMAREA INTERNAŢIONALĂ

În contextul general al slabelor rezultate obţinute de sportivii români la ultima „Olimpiadă albă", de la Sapporo, patinajul artistic n-a putut să se situeze la nivelul mediu al acestui sport, rămînînd, după cum se ştie, prin campionul ţării, juniorul György Fazekaş, pe ultimul loc al clasamentului la „simplu bărbaţi". Acordînd o circumstanţă din cauza împrejurării nefavorabile care l-a obligat pe debutantul nostru olimpic să patineze a doua parte a programului său liber fără a fi în plenitudinea forţelor fizice, constatăm totuşi că programul acestuia atît la „europene" şi mai ales la Sapporo n-a avut, în pofida antrenamentului şi dorinţei de afirmare, conţinutul şi valoarea care să pretindă un clasament mai bun, o infiltraţie în eşalonul mijlociu al patinajului artistic mondial.

Problema calităţii şi virtuozităţii programului reprezentantului nostru nu poate fi privită ca un caz izolat, ci ca o reflectare a nivelului la care a ajuns patinajul nostru artistic după ani de eforturi individuale şi colective. Cerinţa nerealizată la Sapporo, aceea de a reuşi o integrare în eşalonul primilor 10—15 patinatori din lume, se încadrează în ansamblul general de rezultate modeste, pe care şi alţi reprezentanţi români le-au trecut în palmares, de la primele lor apariţii pe gheaţa marilor concursuri internaţionale. După ani de zile de eforturi ei rămîn în postură de debutanţi, fără pretenţii la vreun loc fruntaş, sau măcar mediu.

Iată de ce am considerat necesar să ascultăm o serie de opinii autorizate, la începutul unui drum mai lung de dezbatere a problemelor patinajului românesc, artistic şi de viteză, sporturi care, sîntem convinşi, vor putea da în viitor reprezentanţi de seamă în circuitul internaţional.

INSTRUIRE NECORESPUNZĂTOARE
REZULTATE PE ACELAŞI CALAPOD

Realitatea logică, obiectivă, că acest rezultat de la Sapporo nu este un singur caz particular, izolat de nivelul general al patinajului românesc, a apărut, încă din primele luări de cuvînt la masa rotundă. Să recapitulăm, în scurte note stenografice, cele spuse de unul dintre participanţi, tov. **Valeriu MARCHIEVICI**, arbitru internaţional : **„Slujim o disciplină sportivă care, mai mult decît oricare alta, necesită o lungă dezvoltare în timp. În patinaj, progresele se fac încet şi sînt cîştigate pas cu pas. În 6—7 ani, abia dacă poţi aprecia că un patinator, care a fost iniţiat în acest sport la vîrstă fragedă, a meritat sau nu investiţiile de instruire şi activitate (antrenamente, concursuri, tabere etc.) făcute. De multe ori, îţi dai seama numai tîrziu că sportivul în care ţi-ai pus speranţe este, de fapt, nemultumit ori rămîn în activitate doar acei sportivi care au sprijin efectiv, mai cu seamă de la părinţi. Aceşti părinţi, care nu o dată au adus servicii importante dezvoltării acestui sport, se transformă, alteori, nejustificat, în antrenori şi arbitri ai copiilor lor, interferindu-se în procesul de instruire. Mulţi antrenori rămîn supuşi influenţelor acestor părinţi, influenţe ce se dovedesc, uneori, negative. Toate acestea grevează asupra pregătirii sportivilor, ca şi asupra întregii activităţi în patinaj."**

Lipsa de autoritate a antrenorilor noştri nu este, însă, şi un semn de slabă calificare a acestora ? Iată ce opinează tov. V. Marchievici, la acest punct :

„Este absolut necesar ca patinatorii din lotul republican să fie pregătiţi de un antrenor străin. Avem nevoie de un asemenea antrenor, care să lucreze cu sportivii de vîrf, precum şi cu antrenorii noştri, aceştia din urmă avînd numai de cîştigat dintr-un asemenea schimb de experienţă. Au mai avut loc, la noi, astfel de acţiuni, dar pe o perioadă de timp scurtă, simple vizite ale specialiştilor de peste hotare. O activitate mai îndelungată, de un an cel puţin, pe patinoarele noastre ale unui antrenor din străinătate, de preferinţă din U.R.S.S., ar remedia multe din lipsurile semnalate". În continuare, vorbitorul a arătat că acum, cînd numărul patinoarelor artificiale creşte cu fiecare an, se resimte tot mai mult lipsa unor cadre calificate de antrenori şi instructori. Încă o problemă care va trebui rezolvată, în viitor. Totodată, se impune un sprijin mai efectiv al organelor de resort acordat patinajului, de prea multe ori pus în urma hocheiului, cînd este vorba de a se acorda mijloacele materiale (gheaţă, în primul rînd...) necesare unei activităţi corespunzătoare.

În 1968, la C.E. de la Västeras, campioana republicană ELENA MOIŞ se clasa pe locul 21 (din 25 de concurente). În proba de figuri libere, ea era clasată pe locul 16, lăsînd în urmă — printre altele — pe Rita Trapanese, Patricia Dodd, Frances Waghorn, Sylvaine Duban.

În 1969, la C.E. de la Garmisch Partenkirchen, Elena Moiş se clasa pe locul 23 (din 23 de concurente).

PATINAJUL DE VITEZĂ NEGLIJAT
DEŞI S-AR FI CONSACRAT MAI RAPID

Ceea ce ni s-a spus, ca punct de plecare, în domeniul patinajului artistic, pare a fi perfect valabil şi pentru patinajul de viteză. Aşa rezultă din cuvîntul ing. **Dan LĂZĂRESCU**, maestru al sportului : **„Copiii care păşesc pentru prima oară pe patinoar, nu beneficiază de o iniţiere corectă. Instruirea şi — implicit — selecţia, sînt deficitare la noi. Pornim greşit la drum, încă de la început. Pentru a avea cadre calificate în patinaj, este absolut necesar să fie îmbunătăţită activitatea catedrei de specialitate la I.E.F.S.**

O a doua problemă, care creează dificultăţi din start activităţii în acest sport — a continuat vorbitorul — **este lipsa orelor pe gheaţă, ceea ce se resimte la toţi patinatorii noştri, artişti sau vitezişti. Patinajul cere multe ore pe gheaţă, în unele perioade de vîrf, chiar 6—8 ore zilnic pentru fiecare sportiv. La noi, cu împărţirea programului la patinoar, între antrenamentele secţiilor de patinaj, cele de hochei, ca şi patinajului public, este greu să obţii minimul necesar de timp pentru o pregătire corespunzătoare. Nu se poate face o treabă bună, aşa..."**

Desigur, discutînd despre patinajul viteză, nu s-a trecut peste acel punct nevralgic, care este absenţa unei piste artificiale, a acelui „inel de gheaţă" cu calitate (şi existenţă...) constantă, nesupus intemperiilor. Rezultatele modeste ale viteziştilor noştri sînt datorate, în bună măsură, lipsei de pregătire necesară, de durată, pe gheaţă. Este ceea ce nu uită să ne reamintească Dan Lăzărescu şi cu această ocazie, deşi tema este prea bine cunoscută : **„Cînd vom beneficia de o pistă artificială de viteză, putem să luăm în obiectiv şi pregătirea unei participări la Olimpiadă. Deşi chiar acum, la Sapporo, s-ar fi putut încerca obţinerea unui rezultat mediu, cu Victor Sotirescu. Acesta a coborît sub baremul olimpic cu un timp foarte bun (2:13,9) pe 1500 m şi cu acest rezultat s-ar fi putut clasa în jurul locului 20, pe pista olimpică de la Makomanai.**

Desigur, însă, după cum ştim prea bine, pista artificială de viteză — condiţie sine qua non pentru afirmarea internaţională — rămîne, pentru moment, în stadiul de deziderat, la noi. Dar chiar în aceste condiţii, de insuficientă dotare materială, cred că am greşit punînd accentul pe pregătirea cadrelor din patinajul artistic, în detrimentul celui de viteză, deoarece pregătirea viteziştilor se face mai uşor, chiar pe uscat. În general — în orice fel de condiţii — este mai lesne să creşti patinatori de viteză. Atunci, de ce am planificat mereu numai patinatori artistici pentru participarea la Olimpiadă şi mari concursuri internaţionale ?"

Iată o întrebare interesantă, la care am fi dorit şi un răspuns explicit de la cei de faţă, dar nu l-am obţinut...

Valeriu Marchievici *îşi spune cuvîntul, asistat de* Fl. Gămulea *şi* Dan Lăzărescu.

MULTE ELEMENTE TALENTATE
S-AU ÎNDEPĂRTAT DE PATINOAR

Au fost — de altfel — şi alte întrebări puse de redactorii noştri de specialitate, dornici de a lărgi orizontul discuţiilor purtate la masa rotundă. Una dintre acestea se referea la lipsa evidentă a unei continuităţi în creşterea cadrelor de patinatori. Mai exact, ceream să ştim ce s-a întîmplat cu o serie întreagă de patinatori talentaţi, fete şi băieţi, care au „dispărut" de pe gheaţă, foarte curînd după ce obţinuseră primele galoane de consacrare.

Solicitaţi să ne dea lămuriri, în această problemă, atît secretarul federaţiei de specialitate, prof. **Florin Gămulea**, cît şi tov. **V. Marchievici**, au dat răspunsuri puţin concludente, în majoritatea cazurilor nominalizate, ce le-am prezentat. Ni s-a spus că unii patinatori au avut hepatită (şi au abandonat activitatea...), cum este cazul fostului campion **Mihai Stoenescu**, alţii ca **Cristina Patraulea, Crenguţa Cumbari** sau **Imola Saivart** — au abandonat fără motiv, iar **Sandu Dragoş** (şi încă cîţiva) au devenit din cale afară de nedisciplinaţi. Pentru aceştia din urmă, vinovaţi sînt, zicese, părinţii...

Dacă aşa stau lucrurile, am mai fi întrebat cum şi-au îndeplinit atunci sarcinile educative toţi acei tehnicieni-antrenori, instructori, arbitri etc. — care au în grijă cadrele de sportivi tineri incluşi în activitatea de patinaj. Dar federaţia de specialitate ? Fără îndoială, răspunsul ar fi plutit, de asemenea, în vag.

GENERAŢIA PRIMULUI PATINOAR ARTIFICIAL
FĂRĂ BILANŢ CANTITATIV ŞI CALITATIV

La acest din urmă subiect, un cuvînt mai hotărîtor pare să fi încercat a exprima prof. **Victor NEAGU**, antrenorul secţiei de patinaj artistic a clubului Dinamo Bucureşti : **„Cînd ne-am fixat ca obiectiv de performanţă participarea la marile concursuri, s-a avut în vedere faptul că proba feminină ne-ar fi mai uşor accesibilă. Iată de ce s-a insistat, la început, mai mult în formarea unor patinatoare, decît a băieţilor sau a perechilor. Speranţele ne-au fost, însă, înşelate, deoarece primele participări, la campionatele europene, s-au soldat, pentru reprezentantele noastre, cu ultimele locuri în clasament. Mai aproape de năzuinţele noastre s-a arătat, totuşi, tînăra Beatrice Huştiu, care a progresat de la an la an, dar ea şi-a întrerupt activitatea, în condiţiile ştiute. Acum, această sportivă revine pe gheaţă, după expirarea suspendării, dar nu se ştie cine o va antrena. N-ar fi bine ca ea să aibă aceeaşi soartă ca Doina Mitricică, o altă patinatoare talentată, care de un an de zile este lipsită de asistenţa unui antrenor cu calificarea necesară pregătirii unui participant la concursurile de cea mai mare anvergură ?"**

La acestea din urmă intervine secretarul F.R.P., prof. Fl. Gămulea, precizînd că Doina Mitricică, este — în ultima vreme — antrenată de Marcel Comănici, fostul nostru campion de patinaj artistic.

Am intervenit şi noi întrebînd pe antrenorul Victor Neagu, care dintre sportivii cu care şi-a început activitatea — în primii săi ani de antrenorat — a ajuns la nivelul cerut participării la concursuri peste hotare. Interlocutorul nostru n-are exemple concrete la această temă, dar motivează prin faptul că secţia cu care şi-a început activitatea, cea a clubului Steaua, a fost desfiinţată pe parcurs, el trebuind să la totul de la început, primind în antrenament alţi sportivi tineri. Poate — în cazul antrenorului Victor Neagu — scuza să fie valabilă, dar este o constatare generală evidentă, aceea că nici unul dintre patinatorii, care au debutat în activitate odată cu fondarea patinoarului artificial „23 August", acum mai bine de un deceniu, n-au reuşit să depăşească nivelul mediocrităţii pe plan internaţional.

ARBITRAJUL, PROBLEMĂ SPINOASĂ,
NU-I OBSTACOL DE NEÎNLĂTURAT

Totuşi — mulţi sau puţini, buni sau slabi — cînd aceşti patinatori ai noştri ajung să se confrunte cu adversari de peste hotare, cum se comportă ei ? La acest subiect, un răspuns autorizat ne dă arbitra internaţională **Irina MINCULESCU**, fostă campioană naţională, membră a biroului F.R.P. :

„Patinajul artistic, ca orice sport în care clasificarea se face pe baza aprecierilor personale ale arbitrilor, este supus, inerent, unor criterii subiective. Iată de ce este foarte greu pentru un debutant — mai ales atunci cînd provine dintr-o ţară fără tradiţie deosebită în sportul gheţii, ca a noastră — să se afirme de la început cu un rezultat care să-l impună atenţiei. Mai curînd, el suportă un handicap de puncte, pe care arbitrii străini i-l impun cu bună ştiinţă, în scopul de a promova, în schimb, pe propriii lor concurenţi, aflaţi în întrecere. Astfel, oricît de talentaţi ar fi fost patinatorii pe care ţara noastră i-a prezentat la marile campionate, Olimpiade inclusiv, cu greu ei ar fi putut să se situeze mai sus în clasament.

Personal, consider că la întrecerile de la Sapporo, după valoarea ce i-o cunosc, György Fazekas ar fi trebuit să obţină un loc mai bun, pînă la al 10-lea, în proba de figuri obligatorii. Pentru mine este de-a dreptul de neînţeles ca el să fie clasat, la obligatorii, în urma concurentului japonez şi a celui austriac. După cum este curios ca, la figurile libere, unul dintre arbitri să-i acorde campionului japonez 5,5, iar reprezentantului nostru cu un punct şi ceva mai puţin — 4,3 !

Fără nici o îndoială, arbitrajul în disciplina noastră suferă de subiectivism. Remediile sînt greu de găsit. Ele, însă, nu pot fi în nici un caz acelea încercate o dată de noi, cînd am invitat arbitri străini la campionatele republicane. Nu ne-a fost greu să observăm, imediat, mai apoi, că şi în aprecierile arbitrilor invitaţi şi-a făcut loc o destul de ridicată doză de subiectivism..."

Care ar fi remediul pentru a evita acel „zid" advers, care se ridică în faţa tinerilor noştri concurenţi la concursurile de peste hotare ? Arbitra Irina Minculescu opinează astfel : **„Să încercăm a promova mai mulţi arbitri internaţionali, care să obţină dreptul de a arbitra la campionatele mondiale, europene şi Jocuri Olimpice. Pînă acum, numai eu şi colega mea Vera Curceag am arbitrat la mondiale şi europene. Prezenţa unui arbitru român în juriile mondialelor sau europenelor, constituie totdeauna un stimul, cel puţin psihologic, pentru concurenţii din ţara noastră".**

O completare la acest subiect are antrenorul **Victor NEAGU : „La noi s-a făcut constant o greşeală, anume aceea de a încerca imediat participarea la campionatele cele mai mari. Un patinator tînăr trebuie mai întîi rodat, de-a lungul mai multor sezoane, în concursurile de mai mică anvergură şi apoi să-şi facă debutul la campionatele europene şi mondiale. Dar noi, antrenorii, n-am prea avut cuvînt cînd era vorba de a alege concursurile la care să ne trimitem sportivii".** Idee preţioasă — după părerea noastră — care nu trebuie, însă, interpretată greşit. Ştim, prea bine, că unii antrenori doresc să participe numai la concursuri slabe, acolo unde pot obţine locuri mai înalte. Or, nu prezenţa pe podium în concursurile de la Zagreb, Sofia sau Varşovia, ne-a ajutat să ne facem o idee precisă despre valoarea patinatorilor noştri. Mai bine, am arăta de ce nu s-a instalat în pregătirea şi rodarea în concursuri a unei serii întregi de patinatori talentaţi, care promiteau performanţe şi care au „dispărut" pe parcursul scurtei lor cariere. Au rămas pe gheaţă, în schimb, alţii, mediocri, dar perseverenţi, promovaţi nu atît prin propria lor valoare, ci datorită lipsei de adversari.

MĂSURI ŞI DEZIDERATE PENTRU
REZOLVĂRI URGENTE ŞI EFICACE

Şi acum, cuvîntul aparţine secretarului general al Federaţiei române de patinaj, prof. **Florin GĂMULEA**, care prezintă un material informativ larg şi documentat. Din acesta a trebuit, din motive de spaţiu, să reţinem doar ideile principale, care fac — de altfel — o bună sinteză a întregii probleme :

„În ţara noastră, patinajul are o veche tradiţie. Aniversăm, în această iarnă, împlinirea a 100 de ani de la prima activitate organizată în patinaj pe teritoriul ţării noastre şi, totodată, o jumătate de secol de la fondarea federaţiei române de specialitate. Cu toate acestea, despre un început de performanţă în sportul pe patine, la noi, se poate vorbi numai după ce au fost date în folosinţă primele patinoare artificiale. În 1958 a fost construit patinoarul artificial „23 August", iar astăzi dispunem de zece asemenea patinoare, dintre care două acoperite. Numărul lor va creşte în anii prezentului cincinal, pînă la 20. Totodată, nu trebuie uitat, însă, că patinajul viteză nu dispune încă de o pistă artificială şi darea ei în folosinţă este prevăzută abia pentru anul viitor. În afara patinoarelor artificiale, este necesar să se acorde atenţie ca, în funcţie de posibilităţile materiale locale, de condiţiile atmosferice, să se amenajeze, în acelaşi timp, şi cît mai multe patinoare naturale.

În raport cu creşterea bazei materiale şi îmbogăţirea activităţii de masă, trebuie luate cele mai eficiente măsuri pentru crearea unor secţii de patinaj artistic şi de viteză, în cadrul cărora să poată fi efectuată, în bune condiţii, activitatea de performanţă. În prezent, numărul secţiilor este foarte mic (10 artistic ; 12 viteză) încadrate cu foarte puţini antrenori (în total 17), iar altele lipsite complet de antrenori sau instructori. Sînt probleme în direcţia finanţării acestor secţii, care uneori nu pot asigura nici măcar plata chiriei pe gheaţă, la patinoare. Toate acestea sînt motive pentru care numărul patinatorilor din secţiile de performanţă rămîne foarte mic (în jur de 200), ei concentrîndu-se mai mult la probele individuale de patinaj artistic, necxistînd preocupare pentru proba de perechi şi dans pe gheaţă, tot atît de importante.

Slabele rezultate obţinute în concursuri se pot explica şi prin faptul că atît patinajul artistic cît şi cel de viteză nu au o bază sportivă proprie unde să se desfăşoare pregătirea loturilor, aşa cum s-a asigurat pînă acum la majoritatea celorlalte discipline sportive. Propunerea federaţiei noastre ca patinajul artistic să fie centralizat la Braşov pe noul patinoar artificial acoperit, ce se va construi în 1973, iar patinajul viteză să se concentreze la Bucureşti, pe viitoarea pistă artificială, trebuie neapărat luată în consideraţie. În aceste centre ar putea fi, eventual, comasaţi toţi sportivii cu perspective, la o singură unitate şcolară, specializată, aşa cum se face şi în alte ţări.

Rămînerea în urmă la aceste discipline sportive, cu pondere deosebită la Jocurile Olimpice de iarnă — la care se pot ataca în total 36 de medalii şi tot atîtea locuri fruntaşe precum şi 156 de medalii anual la campionatele europene şi mondiale — ar putea fi recuperată în următorii 4—5 ani, în cazul în care vor fi luate unele măsuri prin care să se impulsioneze rapid dezvoltarea celor două ramuri ale patinajului. Iată-le, mai jos, sintetizate în cîteva puncte :

1. Îmbunătăţirea activităţii de masă ;

2. Consolidarea secţiilor de performanţă şi înfiinţarea de noi secţii ;

3. Acordarea unor norme sporite de antrenori şi finanţarea corespunzătoare a secţiilor :

4. Rezolvarea problemelor legate de materialele sportive necesare acestei activităţi ;

5. Înfiinţarea unor baze proprii pentru pregătirea loturilor republicane ;

6. Construirea pistei artificiale de patinaj viteză la Bucureşti şi subvenţionarea, de către C.N.E.F.S., a proiectului acestei piste ;

7. Măsuri pentru perfecţionarea cadrelor tehnice ;

8. Înfiinţarea şi finanţarea unor centre de copii (4—5 centre) ;

9. Acordarea, în viitor, federaţiei a unui buget corespunzător pentru o activitate susţinută ;

10. Crearea premiselor necesare formării unei şcoli româneşti de patinaj artistic şi viteză, proprii condiţiilor de dezvoltare şi practicare a patinajului în ţara noastră.

Campionul român G. FAZEKAS a obţinut următoarele locuri în proba individuală masculină a campionatelor europene, în ultimele patru ediţii :
1969 — locul 23 (din 23) ;
1970 — locul 22 (din 23) ;
1971 — locul 18 (din 22) ;
1972 — locul 18 (din 23).

La J.O. de iarnă de la Grenoble, în 1968, BEATRICE HUŞTIU (cea mai tînără participantă la „Olimpiada albă") obţinea locul 29 (din 31), fiind clasată a 20-a la proba liberelor, în care lăsa în urmă pe Rita Trapanese, Sonja Morgenstern, Charlotte Walter.

La C.E. de la Göteborg, în 1972, învinsele Beatricei Huştiu de acum patru ani erau astfel clasate : 2. Rita Trapanese (medalie de argint) ; 3. Sonja Morgenstern (bronz) ; 6. Charlotte Walter.

Arbitra Irina Minculescu *şi antrenorul* Victor Neagu — *doi dintre specialiştii care urmăresc pas cu pas pe performerii gheţii.*

MODELISM

ÎNTRECERILE AVIATICE DIN... SUBTERAN

● NICOLAE BEZMAN — campion republican. ● VOINŢA Tg. Mureş locul I pe echipe

Patru lovituri în clopotul de la gura minei — semnalul de coborîre — şi vechiul lift plonjează cu noi spre măruntaiele pămîntului. Prin toboganul întunecos al puţului, curentul de aer aduce iz pătrunzător de sare. Cîteva zeci de secunde şi stopăm. Ni se deschide. Pătrundem în imensa galerie — cea mai veche de la Slănic Prahova — cu bolţi uriaşe, de templu oriental, ornamentate în alb, cenuşiu şi negru şi scăldate de luminile neonului. Aici, în acest univers subteran, s-au desfăşurat, timp de trei zile, întrecerile campionatelor republicane de micromodele, la care au participat un neobişnuit de mare număr de sportivi din întreaga ţară.

După mai bine de 15 ani de competiţii, după cîteva întîlniri internaţionale şi un campionat mondial, micromodelismul nostru a ajuns la maturitate, astfel că ediţia din acest an a republicanelor a fost abordată, încă de la primul start, cu o seriozitate demnă de nişte performeri de talie mondială. Conducerea întrecerilor a fost luată de prof. **Otto Hints**, Voinţa Tg. Mureş, dar un întreg pluton de concurenţi, seniori şi chiar juniori, l-au urmat la diferenţe minime de timp. La startul al II-lea escadrila aeronavelor evolua chiar sub tavan, la 50—60 m înălţime, ca un stol de berze filmate cu încetinitorul.

Cel mai bun timp realizat — 26:22 — aparţinea lui **Nicolae Bezman**, de la Oţelul Galaţi. Startul al III-lea, al IV-lea şi al V-lea au fost dominate, însă, de sportivii din Tg. Mureş — Vasile Nicoară şi Ştefan Botos. Era greu de presupus, totuşi, între cine se vor împărţi primele trei locuri în clasament. Din cele şase lansări regulamentare doar două, cele mai bune, sînt luate în consideraţie. Lupta se ducea între concurenţii de la Voinţa Tg. Mureş şi cei de la Oţelul Galaţi, urmaţi de tînăra echipă Politehnica Bucureşti, condusă de cunoscutul constructor **Aurel Popa**. După lansarea a V-a, toată lumea îl vedea pe Vasile Nicoară campion cu 28:03 în startul trei şi 27:43 min. în startul al V-lea. Dar iată că Nicolae Bezman, solicitînd tot ce putea da motorul de cauciuc al modelului său, a realizat în startul VI 29:51 cel mai bun timp al concursului. Şi Bezman a cîştigat, după o îndelungată activitate, titlul de campion republican pe 1972 (56:33) urmat de Vasile Nicoară (55:46), Ştefan Botoş (55:22), Aurel Popa, Politehnica Buc. (53:05) şi Aurel Morariu, Voinţa Tg. Mureş (50:57).

La juniori, primele trei locuri au fost ocupate de : Eugen Curea (Oţelul Galaţi), campion republican 44:29, Marcel Iridon (Voinţa Tg. Mureş) 44:07, Firel Stamate (Oţelul Galaţi) 26:53.

Întrecerile de micromodele de la Slănic-Prahova au constituit un valoros test în vederea concursului internaţional care va avea loc aici, în luna mai.

Viorel TONCEANU

BASCHET

(Urmare din pag. 1)

Rezervele îşi spun cuvîntul

„Cupa 16 Februarie"), observăm, însă, că antrenorul emerit Sigismund Ferencz utilizează în egală măsură toate jucătoarele înscrise pe foaie (12 la meciurile din Capitală, 10 la cele din provincie), fără a manifesta vreo preferinţă, indiferent de experienţa sau renumele echipierelor. Cum a ajuns la acest lucru ? În primul rînd, prin ridicarea valorică a celor considerate rezerve, prin stimularea dorinţei acestora de a juca în prima formaţie. În al doilea rînd (de fapt, acesta este ţelul nemărturisit dar vizibil al spreciatului antrenor), prin adoptarea ca sistem de bază a presingului, apărare modernă care solicită o excelentă pregătire fizică, tehnică şi tactică şi un lot omogen. Nu vrem să anticipăm, dar credem că vom vedea Rapidul practicînd acel joc modern despre care se aud multe, care este foarte apreciat în discuţii, dar prea puţin cunoscut şi aplicat în ţara noastră.

PLOAIE DE FAULTURI TEHNICE !

În ciuda avertismentelor repetate şi a severităţii crescînde a arbitrilor, jucătorii şi, din păcate, unii antrenori continuă să comenteze şi să conteste vehement (şi chiar în mod nesportiv) deciziile cavalerilor fluierului. Duminică, la începutul reprizei secunde a partidei dintre Dinamo şi Politehnica Bucureşti, antrenoarea Stela Rusu i-a apostrofat pe arbitrii M. Aldea şi G. Dutka (ambii s-au achitat bine de o misiune foarte dificilă) strigîndu-le : **„Furaţi ca în codru !"** ; în jocurile Voinţa Braşov — A.S.A. Cluj şi Steaua — Rapid, Agneta Dumitru (Voinţa), Tarău, Oczelak (Steaua) şi Cr. Popescu (Rapid) au protestat în repetate rînduri.

Toţi aceştia au fost sancţionaţi cu fault tehnic. Probabil, însă, că unii (cei cu atitudine jignitoare şi recidiviştii) vor fi chemaţi şi în faţa Comisiei de disciplină pentru a răspunde de faptele lor. Ca şi săptămîna trecută, ne întrebăm : cît va trebui să treacă pentru ca toţi antrenorii şi jucătorii să-şi stăpînească nervii, pasiunile, subiectivismul, să se preocupe de comportarea lor tehnică şi să nu-i „arbitreze" pe arbitri ? Oare intransigenţa celor desemnaţi să asigure buna desfăşurare a întrecerilor, prejudiciile aduse individual şi întregii echipe, nu sînt argumentate suficient pentru a tempera ieşirile sancţionate de regulament ?

REZULTATE, DIVIZIA B

Prima etapă a turului III, **MASCULIN:** Sănătatea Satu Mare — Sănătatea Aiud 127—25 (60—12), Voinţa Zalău — Voinţa Tg. Mureş 68—67 (37—30), Crişul Oradea — Politehnica Braşov 59—72 (34—45), Ştiinţa Petroşani — Universitatea Craiova 49—45 (27—24), Constructorul Arad — Ştiinţa Mediaş 72—53, C.S.M. Iaşi — Politehnica Iaşi 70—74 (35—33), Farul Constanţa — Rapid C.F.R. Galaţi 122—62 (57—32), Universitatea Bucureşti — Voinţa Ploieşti 73—64 (40—25), Comerţul Tîrgovişte — P.T.T. Bucureşti 99—129 (46—54) ; FEMININ : Rapid Deva — Ştiinţa Sf. Gheorghe 50—37 (20—11), Voinţa Tg. Mureş — Pedagogic Tg. Mureş 81—40 (41—12), Voinţa Oradea — Crişul II Oradea 58—37 (32—18), Foresta Arad — Universitatea Craiova 93—41, Metalul Salonta — Medicina Timişoara 51—40 (27—20), Sănătatea Ploieşti — Voinţa Constanţa 32—59 (17—29), I.E.F.S. II — Progresul Bucureşti 55—38 (24—16), Olimpia Bucureşti — Voinţa Bucureşti 33—49, Universitatea Bucureşti — Arhitectura Bucureşti 50—69 (23—31).

SCHI

MARAMUREŞ — UN CENTRU AL SĂRITURILOR DE LA TRAMBULINĂ ?

Pe trambulina mare de la Borşa s-au disputat, în urmă cu cîteva zile, mai multe concursuri destinate schiorilor specializaţi în această disciplină. Nu vom face, de astă dată, o analiză a întrecerilor, a comportării săritorilor sau a calităţii trambulinei, ci vom reda o discuţie pe care am avut-o cu **preşedintele CJEFS Maramureş, tov. Ioan Pop**, în legătură cu perspectivele sporturilor de iarnă în acest judeţ.

— V-aţi gîndit, ţinînd cont de excelentele condiţii naturale de care beneficiază staţiunile Borşa şi Mogoşa, să creaţi în judeţul dv. un puternic centru destinat sporturilor de iarnă ?

— Fără discuţie. Am şi trecut la lucru, încă de acum un an, înfiinţînd mai multe centre de iniţiere în schi, amenajînd pîrtii noi şi organizînd tot mai multe competiţii, mai ales la nivelul juniorilor, acum în număr de 250 legitimaţi. În privinţa celor două staţiuni, dorim să le modernizăm cît mai curînd, prin instalarea unor tele-cabine şi a unor schi-lift-uri, precum şi prin mărirea capacităţii de cazare. Vom solicita, apoi, federaţiei de specialitate ca aceste două complexe sportive de iarnă să fie cuprinse cît mai des în calendarul intern şi internaţional, gîndindu-ne că prin aceasta vom angrena şi mai mulţi tineri în practicarea schiului.

— Dispuneţi de unica trambulină (practicabilă) de dimensiuni mari din ţară şi totuşi, nu aveţi nici un săritor ! Care este explicaţia ?

— Explicaţia stă în faptul că avem o singură trambulină — şi aceasta de dimensiuni mari. Ne lipsesc trambulinele mici, trambulinele-şcoală pe care să se poată iniţia şi pregăti viitorii săritori, aşa că a fost imposibil să ne formăm sportivi în aceste condiţii. Ne-am propus, însă, să amenajăm trei trambuline-şcoală şi să organizăm cursuri speciale de iniţiere în sărituri. Vrem — şi de fapt acesta este visul nostru — ca judeţul Maramureş să devină un centru specializat în săriturile de la trambulină. Tocmai de aceea am solicitat federaţiei de specialitate toată documentaţia necesară pentru amenajarea trambulinelor mici, precum şi cadre specializate (antrenori, instructori şi foşti sportivi). La noi în Maramureş oamenii iubesc sportul şi în special pe cel de iarnă, fiind dornici de rezultate cît mai bune. Dorim, deci, să ducem cît mai grabnic la sfîrşit aceste acţiuni.

Horia ALEXANDRESCU

PATINAJ ARTISTIC

ÎNTRECERILE FINALE

Întrecerile finale ale campionatelor republicane de patinaj artistic pentru juniori şi junioare sînt programate în zilele de 1, 2 şi 3 martie, la patinoarul acoperit „23 August" din Capitală. Finalele seniorilor se vor disputa în cursul lunii aprilie, la date ce vor fi stabilite ulterior.

volei

REZULTATE DIN DIVIZIA B

În campionatul diviziei secunde s-au înregistrat următoarele rezultate :

MASCULIN : Silvania Ş. Silvaniei — Explorări B. Mare 1—3, Electroputere Craiova — Corvinul Hunedoara 3—2, C.F.R. Cluj — Ind. Sîrmei C. Turzii 1—3, Politehnica Braşov — Alumina Oradea 3—0, Voinţa Arad — A.S.A. Sibiu 3—1, Medicina Bucureşti — Aurora Bucureşti 3—1, Electra Bucureşti — Voinţa Bucureşti 3—1, Relonul Săvineşti — Vagonul Ploieşti 3—0, Farul Constanţa — Locomotiva Bucureşti 1—3.

FEMININ : Drapelul roşu Sibiu — Universitatea Craiova 0—3, Universitatea Iaşi — Viitorul Bucureşti 3—2, Sănătatea Tîrgovişte — Corvinul Deva 1—3, Voinţa Zalău — Universitatea Cluj 0—3.

CORESPONDENŢI : **M. Bonţoiu, T. Costin, I. Pocol, M. Avanu, C. Gruia, I. Ionescu, I. Ioana**

lupte

ŞEDINŢĂ LĂRGITĂ A COMITETULUI FEDERAL

Azi, la ora 10, va avea loc la sediul C.N.E.F.S. (etajul VIII) şedinţa lărgită a comitetului Federaţiei române de lupte, care va analiza activitatea din perioada 1 martie 1971—20 februarie 1972. Totodată, vor fi prezentate spre aprobare, calendarul competiţional intern şi internaţional şi bugetul F.R.L. pe 1972.

Miercuri se închide vînătoarea la raţe şi gîşte

Ministerul Economiei Forestiere şi Materialelor de Construcţii precum şi Asociaţia Generală a Vînătorilor şi Pescarilor Sportivi aduc la cunoştinţă că vînătoarea la gîşte, raţe şi alte păsări de baltă se închide miercuri 1 martie a.c. pe toate categoriile de fonduri de vînătoare.

fotbal

Marele trial al tineretului

APROAPE 1800 DE JUCĂTORI VIZAȚI PENTRU LOTUL DE TINERET!

De cele mai multe ori e foarte ușor să alcătuiești o formație din nume consacrate. Sau cel puțin din nume lansate de curînd. Ceea ce înseamnă că e mult mai dificil să făurești o echipă din jucători absolut necunoscuți. Desigur, această a doua ipostază presupune și un suficient procent de risc. Dar, uneori, riscul este o condiție a succesului. Și trebuie să admiți riscul cînd succesul înseamnă (sau poate însemna) scoaterea, deodată, la lumină a unui număr de jucători talentați aflați, pe undeva, pe orbitele secundare (și uitate) ale fotbalului autohton. S-ar putea obiecta că un astfel de „act de revelație" în anonimatul plin de valențe este un proces firesc, un fel de „selecție naturală" ce se desfășoară, de regulă, de la sine. Dar dirijarea acestui proces spre o finalitate imediată, bine definită, filtrează mult mai temeinic și mai competent valorile plasate pe scara devenirii.

La ora actuală, o astfel de finalitate este lotul de tineret pentru Balcaniada de la Izmir (9—16 august). Lotul trebuie alcătuit în așa fel încît campionatul primei divizii să nu fie întrerupt. Pentru o asemenea rezolvare există mai multe soluții. Antrenorul principal al lotului de tineret, **Cornel Drăgușin**, a ales una din cele mai dificile soluții, dar pe cea mai valoroasă prin perspectivele sale (teoretice). Refuzînd ideea improvizației cu jucători cît de cît cunoscuți, Cornel Drăgușin a lansat din start concurența valorii și investigațiile începute în aceste zile prind în sfera lor nu mai puțin de 159 de echipe. Adică, acest macrounivers numit divizia C, cu marii săi necunoscuți, divizia B și campionatul de tineret rezerve. Dincolo de spectaculozitatea procedeului de lucru (de altfel, colectiv, după cum se va vedea), șansa descoperirii citorva talente autentice a reprezentat „primul impuls" menit să dinamizeze (sau, mai bine zis, să activizeze universul valoric de dincolo de divizia A.

În virtutea acestui imperativ, la 26 și 27 aprilie, la București, în fața unei comisii formate din antrenori federali, membri ai Colegiului central al antrenorilor și antrenorii echipelor investigate, vor apărea în 4 jocuri nu mai puțin de 120 de jucători. La 26 aprilie se vor întîlni cele 4 selecționate ale diviziei C (fiecare selecționată va avea 15 jucători aleși din cîte 3 serii). A doua zi, la 27 aprilie, selecționata seriei I a diviziei B va întîlni selecționata seriei a II-a, iar selecționata echipelor de tineret din București va primi replica selecționatei de cadeți a provinciei.

Hotărît să adune la „marele trial" cu adevărat tot ce are mai bun fotbalul din eșalonarele investigate, Cornel Drăgușin a și desemnat cîte un antrenor din fiecare serie a diviziei C să alcătuiască „echipa seriei", urmînd ca după această primă „filtrare" să aibă loc formarea celor 4 selecționate. La ora actuală se cunosc „selecționerii". În divizia C, în ordinea seriilor : **I. Cotruț** (Chimia Suceava), **T. Căpățînă** (Rulmentul Bîrlad), **I. Zaharia** (I.M.U. Medgidia), **S. Taciuc** (Electronica) și **Al. Constantinescu** (T.M.B.) — pentru seria echipelor bucureștene, **P. Dragomir** (Gloria Buzău), **V. Blujdea** (Flacăra Moreni), **C. Lepădat** (Metalul Tr. Severin), **R. Dușan** (Vagonul Arad), **I. Retscher** (Independența Sibiu), **A. Micloș** (Minerul Baia Sprie), **N. Pîrvuleț** (C.I.L. Gherla) și **V. Grosaru** (Metrom Brașov). De alcătuirea selecționatelor diviziei B răspund **P. Popescu** (Metalul București) și **L. Colceriu** (Progresul) — seria I, **N. Godeanu** (Politehnica Timișoara) și **Gh. Staicu** (Olimpia Satu Mare) — seria a II-a, iar de cele de tineret se vor ocupa „trioul" **Jenei—Timar—Nuțescu** (selecționata Capitalei) și **V. Băluțiu** — **C. Deliu** de selecționata provinciei.

Acum, la începutul experienței, se impune și o precizare (pentru jucători, pentru cei care vor alcătui selecționatele respective) : **după „filtrul" lunii aprilie vor urma alte două „site valorice" în mai și iunie.** Abia după acele ultime două acțiuni de selecție se va ajunge la lotul de 18 jucători pentru Balcaniadă.

Cînd cauți comori — spune poetul — nu sapi în nori, ci în pămînt. Vor fi cele 159 de echipe un sol fertil pentru o frumoasă idee ?...

Mircea M. IONESCU

SELECȚIONATA TIRANA — A.S.A. Tg. MUREȘ 0—0

TIRANA, 23 (prin telefon). A.S.A. Tg. Mureș și-a încheiat turneul de patru jocuri întreprins în Albania, întîlnind duminică după-amiază, pe stadionul „Kemal Stafa", în fața unui public extrem de numeros, selecționata orașului Tirana care se confundă în bună măsură cu echipa națională a Albaniei.

Fotbaliștii români au început bine, dar după 10—15 minute inițiativa a fost preluată de jucătorii albanezi, aflați în plin sezon, dornici să obțină victoria. Totuși, A.S.A. s-a apărat bine și a încheiat repriza cu un scor alb, care s-a menținut și după următoarele 45 minute de joc echilibrat, ambele formații trecînd pe lîngă victorie.

S-au remarcat **Lucaci, Nagel, Mureșan, Czako.**

F.C. ARGEȘ-JUNIORI ÎN R.P. BULGARIA

În perioada 1—7 martie, echipa de fotbal juniori a clubului F. C. Argeș va întreprinde un turneu de 2—3 jocuri în R. P. Bulgaria.

ACȚIUNE TARDIVĂ, DAR LĂUDABILĂ

La Jiul, ca și la alte echipe, existența și rostul echipei de tineret-rezerve au fost multă vreme greșit înțelese, această formație desfășurîndu-și activitatea competițională în mijlocul unui dezinteres total. De aceea, mult timp și-au găsit aici locul cîțiva jucători plafonați, elemente nestatornice și neatașate culorilor clubului. Nu întîmplător, la sfîrșitul campionatului 1970—71 echipa a terminat pe locul 13 în clasament, iar acum, după tur, ocupă abia locul 9.

O asemenea stare de lucruri impunea luarea unor măsuri pentru îmbunătățirea activității acestui eșalon de perspectivă a Jiului. În urma ședinței de analiză din luna ianuarie, s-a ajuns la concluzia că din lotul de tineret vor trebui să facă parte jucători promovați de la juniori, elemente dornice de afirmare din Valea Jiului, care să asigure o bază pentru viitor. S-a trecut la fapte. Mai întîi s-a renunțat la serviciile unor jucători care nu au dat randament ca : Ciurea, E. Georgescu, Gligore, Costin, Constantin, Miclea, Demeter și Sandu. Apoi, printr-o largă popularizare — acțiune înțeleasă și sprijinită de toate asociațiile sportive din Valea Jiului — au fost organizate la Petroșani, numeroase trialuri, între 9—15 ianuarie. Au fost convocați peste o sută de jucători tineri sub 21 de ani numai din Valea Jiului, legitimați la diverse echipe din campionatul județean. Jocurile au fost urmărite de trei antrenori: I. Cărare (juniori), T. Szabo (tineret) și E. Iordache (seniori). Acest test a dus la depistarea a 14 talente, autentice, care au fost transferate apoi la Jiul cu asentimentul asociațiilor lor sportive și cu adeziunea antrenorilor respectivi. Iată numai cîteva nume în care prof. Tiberiu Szabo își pune mari speranțe : portarul V. Rusu (de la Minerul Bălan), mijlocașul Lucian (Minerul Vulcan), atacanții Sereanu (Minerul Petrila), Rabulea (Parîngul Lonea) și Iacov, un junior de 17 ani de la Minerul Uricani, înzestrat cu calități excepționale de extremă pe care Eugen Iordache îl consideră un viitor titular în prima echipă.

Lotul, în noua sa compoziție, și-a început pregătirile la 16 ianuarie, sub conducerea antrenorului **Tiberiu Szabo.** Toți noii jucători au absolvit cu mare ușurință testul Cooper. De altfel, iată și părerea antrenorului Szabo : **„După o perioadă pregătitoare intensivă, în care s-a lucrat susținut și fără menajamente, am reușit să mărim capacitatea de efort a tuturor jucătorilor. Fiecare dintre ei are o fișă personală care cuprinde date medicale, biologice și fizice, ca și unele observații tocmai pentru a urmări, periodic, evoluția jucătorului. Pe parcurs, s-a observat o substanțială creștere a calităților fizice (rezistență, forță, viteză și îndemînare). Dispunem de condiții optime de antrenament, avînd la dispoziție terenul de zgură de la Petroșani, ca și accesul pe stadioanele din Lonea, Petrila și Vulcan. Mă bucură faptul că toți jucătorii manifestă o deosebită poftă de lucru, fiind dornici de afirmare, vrînd să ne demonstreze că nu ne-am înșelat atunci cînd ne-am oprit la ei. Merită subliniată și contribuția membrilor secției care acordă o deosebită atenție echipei de tineret, sprijinindu-ne în toate acțiunile. Pentru retur, ne-am propus să nu urmărim rezultatele imediate, ci mai mult îmbunătățirea calitativă a jocului, în așa fel încît echipa de tineret să reprezinte într-adevăr eșalonul intermediar, rezervorul de talente alcătuit din jucători bine pregătiți, gata oricînd să îmbrace tricoul formației de seniori".**

Avem convingerea că o asemenea acțiune nu va întîrzia să-și arate roadele. Este necesar să existe însă un climat sănătos de muncă, înțelegere și unitate din partea tuturor factorilor care concură la bunul mers al activității fotbalistice din cadrul clubului Jiul (jucători, antrenori, membrii secției). Sperăm că pe parcursul campionatului vom avea ocazia să asistăm la cîteva promovări-surpriză, debutanți tineri, legați sufletește de echipă, capabili să răspundă încrederii acordate și necesităților primei formații.

Un prim pas a fost făcut. Acum așteptăm să consemnăm cît de curînd cu majuscule numele debutanților sau chiar al debutanților proveniți de la echipa de tineret în cea de Divizia A.

Gheorghe NERTEA

CONFERINȚĂ DE PRESĂ LA F. R. F.

Azi, de la ora 20, la Federația română de fotbal are loc o conferință de presă, în cadrul căreia ziariștii sportivi vor fi informați asupra unor probleme curente din activitatea fotbalistică.

Pe ordinea de zi figurează : **măsuri pentru începerea sezonului competițional intern ; informare asupra stadiului de pregătire a echipei naționale ; diverse.**

PE MICUL ECRAN

Marți 7 martie de la ora 15,25 transmisie în direct de la Arad a meciului **U.T.A. — Tottenham** (Cupa U.E.F.A.).

Miercuri 8 martie de la orele 15,25 transmisie în direct de la București a meciului **Steaua — Bayern München** (Cupa cupelor).

Joi 9 martie de la orele 21,10, înregistrare de la Budapesta a meciului **Ujpest Dozsa — Celtic Glasgow** (Cupa campionilor europeni).

Instantaneu de antrenament la Viitorul Tg. Mureș — Foto : S. BRAȘOVEANU

RUGBY

CONSTITUIREA COMISIEI DE SELECȚIE ÎN DISCUȚIA BIROULUI FEDERAL

Meciul România—Franța („Cupa națiunilor—F.I.R.A.") se va juca la Constanța

Biroul federal a luat în discuție problema constituirii Comisiei de selecție a loturilor reprezentative. Problemă stringentă, rezolvată la nivelul tuturor federațiilor naționale înscrise în F.I.R.A. (și repusă pe rol, recent, cu ocazia mesei rotunde organizată de ziarul nostru), existența comisiei de selecție tinde să devină o realitate chiar din acest sezon.

În sprijinul constituirii comisiei de selecție s-au pronunțat toți membrii Biroului federal. Într-o primă etapă, **prof. Nicolae Pădureanu** a fost desemnat să facă investigații în legătură cu componenta comisiei, operație care urmează să fie încheiată pînă la 6 martie, cînd va avea loc ședința plenară a comitetului federal.

Care vor fi criteriile de lucru ale prof. Pădureanu ? Conform recomandărilor primite, acesta va apela la o serie de oameni care cunosc bine rugbyul, l-au practicat și urmăresc activitatea competițională internă și internațională, fiind totodată, exemple de conduită în societate, personalități cu o largă suprafață.

Biroul federal a subliniat că sarcina comisiei de selecție va fi deosebit de dificilă, întrucît la această oră se pune în discuție nu găsirea a doi, trei jucători pentru cîteva posturi rămase în suspensie, ci remanierea întregii echipe. Așadar, o misiune de mare autoritate și răspundere.

În partea a doua a ședinței Biroului federal au fost făcute unele precizări în legătură cu calendarul competițional internațional. S-a hotărît, de pildă, ca **cel mai important meci al XV-lui României, cel cu Franța, din noiembrie, contînd pentru „Cupa națiunilor-F.I.R.A.", să aibă loc la Constanța,** oraș în care rugbyul cunoaște o tot mai accentuată popularitate. S-au aprobat, în principiu, turneele echipelor **Știința Petroșani** în R.F. a Germaniei (Hanovra) și **Agronomia Cluj** în R.S. Cehoslovacă. O aprobare de principiu a fost acordată și **Universității Timișoara** pentru un turneu într-o țară care nu a fost încă desemnată. În același timp, echipele **Grivița Roșie, Steaua, Dinamo** și **Politehnica Iași** urmează să primească în cursul acestui an vizite ale unor echipe de peste hotare.

I.K.V. Stockholm în turneu în România

Cu prilejul împlinirii a 40 de ani de la înființarea federației suedeze de rugby, numeroase echipe din această țară vor efectua turnee pe continent.

Țara noastră va fi vizitată de formația I.K.V. din Stockholm, care va susține un turneu de trei meciuri. Primul meci va avea loc în ziua de 27 sau 28 martie cu o selecționată divizionară cuprinzînd tineri între 19—22 de ani. Apoi, pe 30 martie I.K.V. Stockholm va juca cu Dinamo București. În fine, într-un al treilea meci, pe 2 aprilie, rugbyștii suedezi urmează să întîlnească o nouă formație din prima divizie, care n-a fost încă desemnată.

I.K.V. este așteptată la București în jurul datei de 25 martie.

De notat că acesta este primul turneu al unei echipe de rugby suedeze în România.

Rubrică redactată de T. STAMA și M. FERRARINI

POPICE

Întrecerile masculine din etapa a IV-a a returului

TEAMA DE JOCURILE ÎN DEPLASARE

Dacă arenele Constructorul București, Hidromecanica Brașov, Cetatea Giurgiu și Petrolul Băicoi continuă să prezinte particularități de natură să favorizeze obținerea unor rezultate exagerat de mari de către gazde, celelalte săli au fost aduse — mai mult sau mai puțin — la cote regulamentare, oferind condiții normale de întrecere. Sîntem informați că toate arenele au fost dotate în ultima vreme cu noi garnituri de popice, excluzîndu-se astfel și ultimul motiv de nemulțumire pe care îl invocau jucătoarele și jucătorii atunci cînd aveau o comportare necorespunzătoare.

Și cu toate că pistele sînt pe cale să devină pretutindeni bune de concurs, echipele înregistrează, în mod surprinzător, o evidentă scădere de formă de la reluarea campionatului. Fenomenul a apărut mai pregnant în penultima etapă (a treia a returului) și a continuat sîmbătă și duminică, zile în care doar 10 din cele 20 de formații masculine au reușit să treacă granița celor 5 000 p d, multe partide desfășurîndu-se la un nivel mediocru. Și în disputele feminine s-a observat un reflux al rezultatelor.

Discutînd cu o serie de sportivi și antrenori, am constatat că teama de a juca în săli străine stăpînește aproape toate echipele, fie ele situate în fruntea, fie la periferia clasamentelor. Dovada : cu o singură excepție toate formațiile masculine aflate în deplasare în etapa a patra a returului au pierdut întîlnirile respective, gazdele obținînd victorii mai ușor decît se așteptau. Ceea ce ni se pare însă mai grav este faptul că jucătorii notați cu rezultate inferioare nu pot găsi cauzele reale ale nesiguranței lor în lovituri, acuzînd adesea scîndurile de lansare, asfaltul dur sau moale al pistelor și lăcașul popicelor. După părerea noastră, **adevărata explicație a comportării inegale de la o etapă la alta trebuie căutată în procesul de instruire. Unii instructori și antrenori continuă să fie adepții jocului la primul popic, în speranța că bila va ajunge într-una din ulițele popicelor.** Or, arenele puse la punct și cu garnituri de „bețe" corespunzătoare, impun o lansare precisă la canalul preferat. Și încă o carență generală : se ignorează pregătirea fizică, majoritatea echipelor dovedind lipsă de rezistență specifică, fapt care reduce simțitor randamentul sportivilor. Prin urmare, nu arenele sînt vinovate, rezultatele slabe fiind urmarea firească a unui antrenament incomplet sau nemetodic.

Traian IOANIȚESCU

„CADEȚII" IEȘENI DESFĂȘOARĂ O FRUMOASĂ ACTIVITATE

După Suceava și Constanța, Iașul este cel de-al treilea centru rugbystic din țară care acordă o atenție deosebită creării unor echipe de juniori. În orașul de pe Bahlui, de pildă, funcționează nu mai puțin de patru asemenea echipe de cadeți. Printre inițiatorii lor se numără **ing. Nicolae Herghelegiu,** fost jucător la Politehnica Iași, care pregătește în prezent formația juniorilor de la **C.S.M.S., prof. Emil Crișan,** și el pînă nu de mult jucător la „Poli", antrenorul XV-lui Școlii Profesionale de transporturi. În același timp, **prof. Gheorghe Tatu** se ocupă de instruirea primei formații a Școlii sportive „Unirea", în timp ce **prof. Ion Pascal** conduce antrenamentele echipei secunde a aceleiași școli.

Cele 4 echipe ieșene au susținut un campionat municipal de rugby, întrecere în care s-au detașat formațiile **Unirea I** și **C.S.M.S.** Din toamnă ele urmează să activeze în campionatul diviziei B. Dar, cu o condiție : ca între timp să-și formeze alte echipe de juniori, astfel ca întrecerea pe plan municipal a rugbyștilor juniori să nu sufere nici un prejudiciu de formă...

Profesorul **Emil Crișan,** care ne-a furnizat aceste detalii a făcut și o interesantă propunere : **ca XV-le reprezentativ de juniori, care se Pregătește pentru „Cupa națiunilor-F.I.R.A." să susțină un meci de verificare cu o selecționată de rugby juniori a municipiului Iași. O selecționată puternică, alcătuită pe scheletul echipei Școlii profesionale de transport, finalistă a Campionatului republican al școlilor din rețeaua M.T.T.C.** Adică : **Grosu, Apăvăloaie, Bucan-Baltaru, Andrei-Ulici, Busnosu, Cazac-Manole, Marin Pompiliu-Zainea, Grigoraș, Moroșan, Hăncu-Ciobotăroaș.**

Considerăm interesantă (și mai ales utilă) propunerea antrenorului ieșean pe care o supunem colectivului care coordonează pregătirea lotului reprezentativ de juniori...

LECTORAT la clubul „Steaua"

Cabinetul metodico-științific al Clubului sportiv „Steaua", organizează miercuri 1 martie, ora 8, la sediul său din calea Plevnei nr. 114, lectoratul cu următoarele teme :

„Proprietățile mecanice ale activității musculare". Conferențiar : inginer **Adrian Gagea** cercetător științific principal la laboratorul de cercetări științifice al I.E.F.S.

„Probleme de fiziologie ale funcției neuromusculare în sportul de performanță". Conferențiar : doctor **Alexandru Partheniu** șeful laboratorului de cercetări științifice al I.E.F.S.

Sînt invitați să participe : antrenorii, metodiștii, profesorii de educație fizică.

TENIS DE MASĂ

CAMPIOANA ȚĂRII

POLITEHNICA BUCUREȘTI — ÎNVINSĂ DE C. S. M. CLUJ

GIURGIUCĂ redivivus ● DOBOȘI întrecut de ANTAL !

Dintre întîlnirile etapei de sîmbătă și duminică a campionatului republican de tenis de masă, cea mai importantă a pus față în față, în Capitală, pe campioana masculină a țării, **Politehnica București** și team-ul clujean, **C.S.M.** Victoria a revenit surprinzător, dar meritat, oaspeților. Iată cîteva amănunte de la meciurile desfășurate.

POLITEHNICA BUCUREȘTI — VOINȚA BUCUREȘTI 11—6 (disputată sîmbătă). Studenții cu un cvartet mai omogen au cîștigat cu 11—6, dar nu fără emoții. Autorii victoriilor : **Gheorghe** (4), **Bobocică** (3), **Antal** (2), **Coltescu** (1), și dublul **Gheorghe — Antal** pentru învingători, respectiv **Panait** (2), **Stamatescu** (2), **Badea** (2).

POLITEHNICA BUCUREȘTI — C.S.M. Cluj 8—9 (meciul a avut loc duminică). Deși, handicapată de lipsa unui jucător de bază (Nicolae Stelian) echipa Politehnica, pornea totuși ca favorită întrecerii. Dar, succesul final a fost de partea clujenilor cu scorul de 9—8. Cel mai bun jucător al partidei a fost, de fapt, omul nr. 2 al clujenilor, fostul campion republican **Dorin Giurgiucă.** Întrecînd pe toți cei patru adversari întîlniți, el și-a adus o importantă contribuție la realizarea acestei prețioase victorii obținută de clujeni. De remarcat că Giurgiucă a avut, de asemenea, o bună evoluție și în partida de dublu, alături de Doboși (care a avut o comportare inegală, uneori chiar în timpul unui set), Cît privește pe campionul țării, **Șerban Doboși,** el a suferit o surprinzătoare înfrîngere (1—2) din partea unui jucător mai slab, Adam Antal. După ce clujeanul a cîștigat ușor primul set (21—13), el s-a considerat prea devreme cîștigător, permițîndu-și momente de relaxare. Doboși pierde următoarele două seturi (18—21, 19—21). Autorii victoriilor : **Giurgiucă** (4), **Doboși** (3), **Bozga** și dublul **Doboși — Giurgiucă** pentru clujeni, respectiv, **Antal** (3), **Gheorghe** (2), **Bobocică** (2) și **Coltescu** (1) pentru bucureșteni.

Aurel PĂPĂDIE

ARAD (prin telefon, de la corespondentul nostru județean). În numai 100 de minute, echipa masculină Voința din orașul nostru și-a surclasat (17—0) adversara din Iași, C.S.M., care a dat o replică slabă. Au evoluat formațiile **Covaci, Simion, Șimandan, Trupei** (Voința) și **Șumulea, Ușarescu, Sava, Domnaru** (C.S.M. Iași).

ȘT. IACOB

CLUJ (prin telefon). Deși întîlnirea masculină Voința Cluj — Comerțul Tg. Mureș s-a încheiat cu scorul de 12—5 în favoarea oaspeților, meciurile au fost, în general, destul de echilibrate, nouă dintre ele terminîndu-se în trei seturi. Cei mai buni de la învingători au fost **Naftali** (4 victorii), **Singiorgian** (4 v) și **Sentivani** (2 v). De la învinși doar **Suciu** a ieșit în evidență

P. RADVANI-coresp.

BRAȘOV (prin telefon, de la corespondentul nostru județean). Echipele brașovene au avut de susținut partide și sîmbătă și duminică. Astfel, sîmbătă seara, în sala liceului Unirea din Brașov s-a desfășurat întîlnirea feminină dintre **Rapid** din localitate și **Spartac I București.** La capătul unor întreceri dîrze, victoria a revenit la limită (5—4) oaspetelor. Punctele bucureștencelor au fost înscrise de **Lidia Ilie** (2), **Elena Condicaru** (2) și **Mariana Feldman,** iar pentru gazde, **Maria Korodi** (2) și **Monica Hariga** (2).

Duminică, în sala de la complexul Ruia din Poiana Brașov au avut loc alte două partide : **femei : Rapid Brașov — Spartac II București 8—1, bărbați : Voința Brașov — Locomotiva București 10—7.**

Așa cum arată și scorul, victoria brașovencelor a fost netă : **Monica Hariga** 3 victorii, **Maria Korodi** 3 v, **Hajnal Korodi** 2 v. Singura victorie a oaspetelor a fost adusă de **Liana Stoia.**

La băieți întrecerile au fost deosebit de strînse, succesul gazdelor fiind datorat lui **Macovei** (4 v), **Ancel** (4 v), **Kokos** (în fața lui Gheorghiu cu 2—0) și **Teodorescu.** Pentru Locomotiva au cîștigat **Păuna** (2 v), **Danielis** (2 v), **Gheorghiu, Dumitrescu** și cuplul **Păuna — Danielis.**

C. GRUIA

VIITORUL Tg. MUREȘ — O FAMILIE STIMATĂ NU NUMAI PE TERENUL DE SPORT

Aș pune prinsoare cu dv., stimați cititori, că despre echipa de fotbal Viitorul Tg. Mureș nu prea ați auzit. Și în bună măsură aveți dreptate : nu-i nici în Divizia A, nu activează nici în „B". O găsim însă în întrecerea nr. 3 a fotbalului nostru, în Divizia C : ocupă locul 5 în seria a XI-a. Adică nu se află nici printre fruntașe — deci subiect pentru un articol laudativ — nici printre codașe — deci materie primă pentru o luare de poziție, pentru un semnal de alarmă.

Și-atunci, de ce aceste rînduri despre Viitorul Tg. Mureș ?

Pentru că, întîmplător, l-am auzit pe meșterul cazangiu **Iuliu Naghi,** de la Prodcomplex Tg. Mureș, întreprinderea pe lîngă care ființează echipa, spunînd că este foarte mulțumit de modul în care se prezintă în producție cazangiii din formația de fotbal Viitorul. Și, ca orice reporter, am pornit pe urmele informației atît de prețioase. În felul acesta i-am cunoscut pe băieții antrenorului **I. Kajlik,** pe cîțiva dintre cei de care pomenea meșterul **Naghi.**

. . . . . .

Zi însorită la Tg. Mureș. Aproape că a început să dea coltul ierbii, iar drumul spre stadionul de zgură din parcul „23 August" pare o plimbare printr-o pădurice. Ne îndreptăm spre locul de întîlnire cu echipierii de la Viitorul. Era oră de pregătire, și antrenorul **Iosif Kajlik** ne invitase să-i cunoaștem pe cei cu care a dus greu bătăliei atît pentru promovarea din campionatul județean în barajul pentru Divizia C, cît și în turul de astă-toamnă :

— A fost greu pentru noi pentru că ne lipsea experiența, ne lipsea gradul de pregătire necesar unei echipe din Divizia C. Cu toate astea, bazîndu-mă numai pe jucătorii cu care am reușit promovarea, cei mai mulți dintre ei muncitori la Prodcomplex, ne-am unit forțele, am venit la orele de antrenament cu aceeași dorință de a realiza lucruri frumoase ca și în producție, și iată că am reușit ca, în cele din urmă, chiar să depășim obiectivul propus de noi.

I-am povestit lui **I. Kajlik,** fost jucător la R.A.T.A. Tg. Mureș și chiar la C.C.A. prin anii 1952—1953, cuvintele auzite de la meșterul **Iuliu Naghi.** Imediat i-am cunoscut pe cazangiii de care vorbea acesta : șeful de echipă **I. Novaș,** este un destoinic fundaș ; **D. Pop** este mijlocaș ; atacantul **L. Naghi,** totodată fruntaș în producție, este și el printre cei evidențiați, alături de un alt fundaș, **V. Cherghizan.** Ar fi, însă, mai mult decît o impolitețe dacă nu am aminti și de alți muncitori destoinici, fruntași în producție, totodată fotbaliști la Viitorul. Printre aceștia, portarul **Biriș,** tipograf, fundașii **Biro** și **Cioloboc,** primul bobinator, iar al doilea strungar, ca și atacantul **Tanasi,** merceolog. Alături de ei își duc activitatea portarul **Fülöp,** matrițer, fundașii **Moldovan — lăcătuș, Siklodi** și **Kolosvari** — strungari, mijlocașii **Chiru** — lăcătuș și **Vegh** — matrițer, atacanții **Szakacs** — lăcătuș, **Marton** — bobinator și **Vörös** — elev la Școala profesională. Nici antrenorul **Kajlik** nu face excepție : el este șeful serviciului financiar de la Prodcomplex Tg. Mureș.

Așadar, o echipă în care activitatea profesională face casă bună cu fotbalul, în care cei mai buni dintre jucători se numără printre fruntașii în producție.

Viitorul Tg. Mureș este o echipă mică. Ea nu și-a propus ca peste noapte să reușească marea performanță de a promova în Divizia B. Și pentru aceasta nu a încercat nici măcar să „importe" jucători de pe alte coclauri, ci s-a bazat, în intențiile sale, numai pe produsele proprii.

Ca orice echipă mică, Viitorul are destule probleme de rezolvat pentru ca activitatea ei să fie cît mai bogată, pentru încununarea rezultatelor de pînă acum. În primul rînd, este vorba de rezolvarea spinoasei chestiuni a terenului de joc : cu puțină vreme în urmă, clubul Mureșul, proprietarul terenului pe care Viitorul organiza meciurile sale de Divizia C, i-a făcut cunoscut că nici măcar la antrenamente jucătorii nu mai au dreptul să-i calce zgura ! Apoi, rezolvarea acelei realități, totuși, de echipă care activează în umbra formației din prima divizie, adică A.S.A., și care face ca la meciurile sale să asiste puțini spectatori, în general salariații întreprinderii pe lîngă care activează Viitorul.

Ce s-ar putea face ? Desigur, nu noi sîntem cei în măsură să dăm soluții.le, dar credem că la Tg. Mureș sînt suficiente forțe care să rezolve aceste probleme fără de care embrionul format la Prodcomplex nu s-ar putea dezvolta pe căile sale normale. Și ar fi păcat, pentru că fotbaliștii de la Viitorul alcătuiesc o adevărată familie, stimată atît pe terenul de sport, cît și la locul de muncă al fiecăruia dintre membrii ei.

Mircea TUDORAN

MECIURI AMICALE

După cum am anunțat, sîmbătă și duminică, majoritatea echipelor divizionare au susținut meciuri amicale în scopul verificării și cristalizării formațiilor cu care vor începe sezonul competițional oficial.

Iată pe scurt relatări și rezultate de la alte partide.

DINAMO — DINAMO (TINERET REZERVE) 2—1 (0—1)

Deoarece nu s-a putut rezolva problema terenului, proiectatul „amical" în nocturnă dintre Dinamo și U.T.A. n-a mai avut loc. Din această cauză, dinamoviștii au fost nevoiți să se antreneze duminică dimineața în familie.

Antrenorul Nicușor a folosit pe următorii jucători : **Constantinescu (min. 46 Cavai) — Cheran, Nunweiller III, Sandu Gabriel, Deleanu, Sătmăreanu II (min. 46 Mustățea), Nunweiller VI, Sălceanu (min. 46 Lucescu), Dumitriu II (min. 46 Doru Popescu), Dumitrache, Lucescu (min. 46 Fl. Dumitrescu).**

FARUL CONSTANȚA — PROGRESUL BRĂILA 1—0 (1—0)

C.F.R. CLUJ — MINERUL BAIA MARE 3—3 (2—2)

VULTURII TEXTILA LUGOJ — „U" CLUJ 0—1 (0—0)

POLITEHNICA TIMIȘOARA — C.F.R. TIMIȘOARA 0—0

PRONOEXPRES

CIȘTIGURILE CONCURSULUI NR. 8 DIN 23 FEBRUARIE 1972

Extragerea I : Cat. 1 : 1 variantă 10% a 100.000 lei ; Cat. 2 : 3,70 a 26.854 lei ; Cat. 3 : 11,60 a 8.566 lei ; Cat. 4 : 37,40 a 2.657 lei ; Cat. 5 : 128,95 a 771 lei ; Cat. 6 : 4.594,75 a 40 lei.

REPORT CATEG. 1 : 994.637 lei.

Extragerea a II-a : Cat. B : 20,30 variante a 5.815 lei ; Cat. C : 36,15 a 3.265 lei ; Cat. D : 2.346,40 a 60 lei ; Cat. E : 115,25 a 200 lei ; Cat. F : 2.920,05 a 40 lei.

REPORT CATEG. A : 616.344 lei.

Cîștigul de categ. 1 a revenit lui ADALBERT W. din Arad, care cîștigă la alegere, 1 autoturism plus diferența în bani sau suma integrală.

Rubrică redactată de LOTO-PRONOSPORT

TRAGEREA SPECIALĂ PRONOEXPRES A MĂRȚIȘORULUI din 1 martie 1972

Atribuie: BANI, AUTOTURISME, EXCURSII

Participarea se face pe bilete de 3 lei, 6 lei și 15 lei varianta. Variantele de 15 lei dau dreptul de participare la toate cele 5 extrageri cu șanse mari de cîștig

AZI ULTIMA ZI PENTRU PROCURAREA BILETELOR

sportul în lume

ÎN CONCURSUL DE LA BREMEN:

MARIAN SLAVIC — nou record național pe 100 m liber

BREMEN 28 (prin telefon). — Seria performanțelor de răsunet a continuat și în ultima reuniune a marelui concurs internațional de înot de la Bremen (bazin de 25 m). Luînd startul în cea mai tare serie a probei de 100 m liber (37 de concurenți), Marian Slavic s-a clasat pe locul III, în urma vest-germanilor Schiller (52,16) și Steinbach (53,00), realizînd o performanță foarte bună, 53,59, ce constituie un nou record al țării. În clasamentul general al probei, recordmanul nostru nu a ocupat însă decît locul VI. Inexplicabil de slab a concurat, în schimb, Eugen Almer în cursa de 400 m liber, deși reșițeanul se afla într-o formă foarte bună. El a fost cronometrat în 4:15,78, cifră cu mult sub posibilitățile sale reale, ocupînd locul X. Pe același loc s-a clasat și Anca Groza (69,26) în proba de 100 m delfin.

Rezultate tehnice: 100 m liber (b): **Schiller** (R.F.G.) 52,16, Steinbach (R.F.G.) 53,00, Vosseler (R.F.G.) 53,33, Nash (S.U.A.) 53,36, Vigne (Franța) 53,38, **Slavic** 53,59, ...9. Rousseau (Franța) 54,02; 200 m liber (f): **Bunschoten (Olanda)** 2:07,82, Brigitha (Olanda) 2:08,77, Coughlan (Canada) 2:08,95; 200 m bras (f): **Clavenger** (S.U.A.) 2:41,34, Te Riet (Olanda) 2:41,37; 100 m spate (b): **Nash (S.U.A.)** 58,49, Schoutsen (Olanda) 59,70, N. Miloș (Iugoslavia) 60,01; 200 m spate (f): **Groen (Olanda)** 2:22,41, Elzerman (Olanda) 2:24,35; 200 m delfin (b): **Fassnacht (R.F.G.)** 2:04,51, Wales (S.U.A.) 2:07.25; 100 m bras (b): **Hencken (S.U.A.)** 65,49, Kusch (R.F.G.) 66,00, Klees (R.F.G.) 66,59; 400 m liber (b): **Tyler (S.U.A.)** 4:02,41, Bellbring (Suedia) 4:07,13, Holst (Suedia) 4:09,03, ...10. Almer 4:15,78; 100 m delfin (f): **Nagel (R.F.G.)** 64,82, Daniel (S.U.A.) 64,96, Buys (Olanda) 65,38, ...10. Anca Groza 69,26.

DIN NOU STAN SMITH...

Cunoscutul tenisman american Stan Smith, învingător în urmă cu o săptămînă în concursul de la Salisbury, a cîștigat și turneul de la New York, al șaselea din Circuitul „indoor" american. Smith l-a învins în finală cu 4—6, 7—5, 6—4, 6—1 pe spaniolul Juan Gisbert, care furnizase cîteva mari surprize, eliminînd succesiv pe Graebner, Gimeno și Năstase.

În finala probei de dublu, cuplul american Stan Smith-Erik van Dillen a întrecut cu 6—4, 6—2 perechea Osborne—McManus (S.U.A.).

BULGARIA O ECHIPĂ CARE ȘTIE ÎN PRIMUL RÎND SĂ LUPTE

Cu doi ani în urmă, echipa Bulgariei a evoluat la București, în grupa B. Iată o fază din partida susținută în 1970, în compania hocheiștilor vest-germani.

Fără să dispună de atuuri tehnico-tactice prea mari, echipa de hochei a Bulgariei a fost totdeauna o competitoare redutabilă în grupa C a campionatului mondial, prin angajamentul fizic al jucătorilor, prin ambiția și tenacitatea lor. Hocheiștii bulgari sînt, înainte de toate, excelenți luptători pe gheață, partidele lor devin atractive tocmai prin încleștarea pe care o prilejuiesc.

Anul trecut, în Olanda, formația bulgară venise cu șanse certe de calificare. Dar, exceptînd primul loc (la care selecționata României n-a avut — practic — contracandidați), celelalte au prilejuit o dispută de rară tensiune. Jucătorii bulgari n-au rezistat acestui „voltaj" foarte ridicat, au pierdut trei meciuri decisive la... un gol diferență (cu Franța 1—2, cu Danemarca 4—5, după ce conduseseră în ambele timp de peste două reprize, și cu Ungaria 6—7), au terminat la egalitate (5—5) cu Anglia și s-au clasat, în final, pe locul 5.

Pentru turneul de la Miercurea Ciuc, antrenorii **P. Pantev** și **V. Kalev** dispun, în linii mari, de lotul care a evoluat în 1970, la București (grupa B), și, 1971, în Olanda. Singurele schimbări mai importante ar fi introducerea portarului **D. Țițelkov** ca secund al lui **P. Radev** și a doi fundași noi: **L. Ivanov** și **O. Hristov.** În rest, formația se bazează pe perechile de apărători și liniile de atac cu experiență: **Iliev-Mecikov, Penelov-K. Hristov, Nenov-I. Atanasov-Velicikov, I. Bicivarov-M. Bicivarov-Gherasimov, Dimov-M. Atanasov-Mihailov.**

Marea majoritate a jucătorilor provin de la echipa T.S.K.A.-Cerveno Zname, pregătită de mai multă vreme de cunoscutul antrenor sovietic **Veniamin Aleksandrov.**

Pe antrenorul **Pantelei Pantev** l-am întîlnit, cu puțin timp în urmă, în tribunele patinoarului artificial „23 August", ca observator la jocurile echipelor R.P. Chineze și Ungariei, viitoarele adversare ale Bulgariei. La întrebarea **„ce-și propun elevii săi în întrecerea de la Miercurea Ciuc?"**, oaspetele ne-a răspuns:

— Față de anii trecuți, grupa C a devenit mult mai puternică. Dar, cred că și noi jucăm mai bine. Vom căuta să nu repetăm greșelile făcute în Olanda, mai ales spre sfîrșitul jocurilor. Ele ne-au costat cinci puncte bune și ne-au închis drumul spre calificare. Vom încerca încă o dată, „marea cu... crosa". Adică să luptăm pentru unul din primele două locuri.

I-am urat succes!

Valeriu CHIOSE

TELEX

În ziua a doua a campionatelor de atletism ale U.R.S.S. pe teren acoperit (întrecerile se desfășoară la Moscova). Nadejda Kolesnikova a stabilit cea mai bună performanță mondială de sală în proba de 600 m cu 1:30,3. Deținătoarea vechiului record (1:30.4) Sarmite Stula, a ocupat locul trei cu 1:32.4, în timp ce Niel Sabaite s-a clasat pe locul doi cu 1:30,6. În proba masculină de 60 m g Anatoli Moseașvili a egalat recordul unional cu 7,7, iar în proba similară feminină victoria a revenit Liubovei Konova cronometrată în 8,3. Sprinterul Aleksandr Korneliuk și-a adjudecat victoria în cursa de 60 m plat cu 6,5.

■

În cadrul campionatelor vest-germane de atletism de sală de la Stuttgart, Heide Rosendahl a cîștigat proba de săritură în lungime cu rezultatul de 6,48 m, iar Christel Freese a terminat învingătoare în cursa de 400 m plat cu timpul de 54,0. Hans Baumgartner a ocupat primul loc în proba de săritură în lungime cu 7,92 m. Alte rezultate: greutate: Schladen 19,10 m; 800 m — Lowell 1:49,5; înălțime femei — Karen Mack 1,72 m; 800 m femei — Gisela Ellenberger 2:07,1.

■

Cu prilejul unui concurs atletic de sală desfășurat la Varșovia, sprinterul polonez Andrzej Badenski a stabilit cea mai bună performanță mondială pe teren acoperit în proba de 500 m cu timpul de 1:02,1. Vechiul record era deținut de Macley (Trinidad) cu 1:02,5.

■

După cîteva eșecuri selecționata de rugby a Franței s-a reabilitat în „Turneul celor 5 națiuni", învingînd cu 37—12 (15—6) reprezentativa Angliei. În meciul disputat la Paris Rugbiștii francezi au marcat șase încercări prin Duprat (2), Biemoret, Sillieres, Lux și V. Spanghero. La acestea, Villepreux, care disputa ultimul său meci internațional la Paris, a adăugat încă 10 p. din transformări. Englezii au marcat o singură încercare datorită lui Beese, în timp ce Old a obținut 8 puncte din lovituri de picior.

■

Proba de simplu bărbați din cadrul turneului internațional de tenis de la Moscova a revenit jucătorului sovietic Vladimir Korotkov, care l-a învins în finală cu 6—2, 6—4, 3—6, 7—5 pe compatriotul său Aleksandr Metreveli, primul favorit al concursului. Iată rezultatele celorlalte finale: simplu femei: Evghenia Biriukova — Ana Dmitrieva 6—4, 6—3; dublu femei: Olga Morozova, Zaila Jansone — Marina Kroscina, Evghenia Biriukova 6—3, 5—7, 6—4; dublu bărbați: Metreveli, Lihaciov — Pohmann, Gotschalk 6—4, 5—7, 7—5, 6—3; dublu mixt: Biriukova, Lihaciov — Morozova, Metreveli 6—3, 3—6, 6—2.

■

Al 15-lea tur ciclist al Sardiniei a început la... Roma, etapa inaugurală încheindu-se după 153 km la Civittavechia, unde primul a trecut linia de sosire rutierul belgian Roger de Vlaeminck, fratele campionului mondial de ciclo-cros. Învingătorul a fost cronometrat în 4h 19:50 (medie orară 35,327 km), fiind urmat în același timp de italianul Marino Basso, olandezul Gerben Karstens, italianul Giancarlo Polidori și belgianul Patrick Sercu.

„CUPA DE CRISTAL" O REUȘITĂ DEPLINĂ

(Urmare din pag. 1)

mă mărime, cîțiva dintre atleții noștri au avut comportări remarcabile: Carol Corbu, Viorica Viscopoleanu, Elena Vintilă, Valentina Cioltan, Valeria Bufanu, Mariana Goth, Aura Mărășescu, Valentin Jurcă, Nicolae Perța și Viorel Suciu, Gheorghe Zamfirescu. Sînt, după părerea noastră, sportivii cei mai îndreptățiți a fi selecționați în lotul care va face deplasarea în Franța, la Grenoble. Lor li s-ar putea adăuga, desigur, și alți atleți merituoși (Ana Sălăgean și, în mod special, Cornelia Popescu, marea noastră speranță pentru München). Cornelia n-a reușit duminică să sară decît 1,70 m la înălțime, dar trebuie neapărat să avem în vedere faptul că acesta a fost primul ei concurs din actualul sezon și că reintra după o pauză de mai multe săptămîni, în urma unui accident.

Pe Corbu l-am amintit mereu în ultima lună, pentru evoluțiile sale constant superioare la triplusalt. Forma manifestată de el, la această oră, îl recomandă cu prisosință pentru o medalie, chiar și de aur, la Grenoble.

De data aceasta, ne-a surprins plăcut felul în care a abordat concursul și, mai ales, cum s-a comportat, campioana noastră olimpică, Viorica Viscopoleanu. După cum spunea însuși antrenorul ei, Ion Söter, se vede limpede că Viorica s-a însănătoșit complet, a căpătat curajul de altădată, siguranța care i-a adus atîtea și atîtea succese. Încercările au dovedit că Viorica merge din ce în ce mai bine și că, chiar la Grenoble, se poate număra printre marile favorite ale săriturii în lungime, probă la care ea deține, de altfel, primul titlu oficial de campioană europeană de sală (Viena-1970). Și Valeria Bufanu a reintrat, cu brio, după mai multă vreme de inactivitate competițională, impusă de un accident, realizînd în serii și finală, același rezultat, 8,2 s, cu care și-a corectat recordul național.

Pentru că ne aflăm încă în sezonul concursurilor pe teren acoperit, al cărui clou va avea loc în zilele de 11 și 12 martie, apreciem că nivelul general al pregătirii atleților noștri fruntași este superior anilor trecuți și că există deci toate premisele pentru abordarea cu succes nu numai a apropiatelor campionate continentale, ci și a concursurilor în aer liber, al căror sezon va fi mai bogat și mai plin de răspundere decît oricare altul de pînă acum.

În sfîrșit, nu putem încheia aceste scurte considerații pe marginea „Cupei de cristal '72" fără a evidenția strădaniile organizatorilor și ale arbitrilor în a asigura întrecerilor cadrul cel mai potrivit, de adevărată sărbătoare a atletismului.

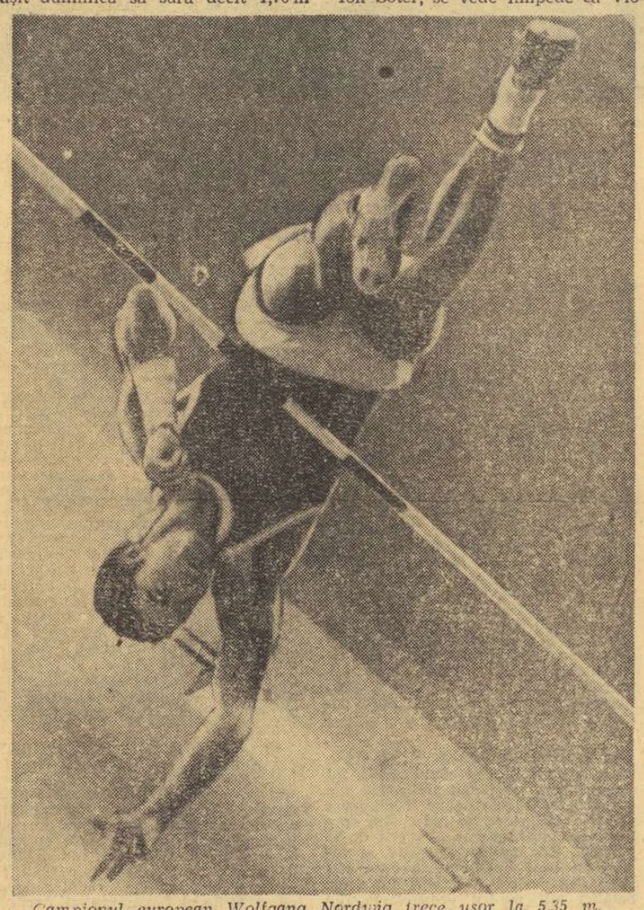

Campionul european Wolfgang Nordwig trece ușor la 5,35 m.

„TROFEUL CARPAȚI"

(Urmare din pag. 1)

toarcerea din Franța, starea sănătății sale n-a fost strălucită, motiv pentru care nu va mai putea fi folosit un timp. În ce-l privește pe **Schobel** acesta suferă de o întindere și nici el nu va juca în cadrul „Trofeului Carpați". Din acești patru accidentați, doar **Birtalan** a fost recuperat și, astfel, la ultima verificare publică, meciul de duminica trecută cu lotul de tineret, antrenorii au prezentat următorul „șapte": **Penu — Gunesch, Kicsid, Stockl, Gațu, Voinea, Cosma,** fiind folosiți apoi pe parcurs **Gruia, Birtalan, Ștef, Samungi, Licu** și **Tudosie.** În general, cum se preciza și în cronica meciului, echipa nu a satisfăcut, comițînd dese erori de apărare (cadeții au marcat 5 goluri din poziții destul de clare de pe semicerc). Poate că acest meci, ca orice joc de verificare, nu ne-a putut dezvălui forța reală a primei noastre selecționate. Avem speranța că în partidele din cadrul „Trofeului Carpați" lucrurile se vor prezenta cu totul altfel...

Echipa de tineret, care va prezenta în această mare competiție internațională sperantele handbalului nostru, a fost o surpriză plăcută. Multe elemente tinere și talentate, cu perspective fac parte acum din lotul antrenorului M. Pintea (Drăgăniță, Zamfirescu, Voinea II) și există premisele ca în curînd, la fel ca Schobel, Tudosie sau Stockl să ajungă și ei printre componenții echipei naționale.

Obiectivele acestor două echipe române sînt, în general, asemănătoare, ambele urmărind, în special, la Ploiești verificarea potențialului. În ceea ce privește rezultatele, lucrurile se schimbă, deoarece față de prima garnitură pretențiile sînt cu totul altele, de la elevii antrenorilor N. Nedef și E. Trofin fiind normal să așteptăm cîștigarea trofeului. Cum este, de altfel, și dorința lor...

La acest turneu, federația de specialitate a invitat două cupluri de arbitri din țări ale căror echipe nu iau parte la întrecere: **Repo UNTO** și **Heikki TUOMINEN** (Finlanda), **Theo KILHORN** și **Gerard HOUTBRAKEN** (Olanda). Alături de ei vor funcționa următorii arbitri români: **V. Sidea, P. Cîrligeanu, C. Căpățînă, D. Purică, V. Pelenghian, M. Grebenișan.**

CUPLUL MARIA ALEXANDRU — CARMEN CRIȘAN ÎNVINGĂTOR LA „INTERNAȚIONALELE" DE TENIS DE MASĂ ALE R. F. a GERMANIEI

HAGEN, 28 (prin telefon). — Campionatele internaționale de tenis de masă ale R. F. a Germaniei s-au încheiat duminică seara. Un frumos succes au obținut jucătoarele românce **Maria Alexandru** și **Carmen Crișan,** învingătoare în proba de dublu fete. După ce au eliminat în semifinale perechea vest-germană Schöler — Wetzel cu 3—1, ele au cîștigat finala cu 3—2 (—16, —26, 13, 13, 14) în fața cuplului cehoslovac **Alice Grofova — Blanka Silhanova.**

Alte rezultate, **simplu femei, sferturi de finală:** Magos — **Alexandru** 3—1, Kishazi — **Vlaicov** 3—0. În turul doi, Zoia Rudnova (U.R.S.S.) — cîștigătoarea competiției a dispus de Carmen Crișan cu 3—2. De menționat că sportiva noastră a condus în ultimul set cu 19—16! **Dublu mixt, turul II:** Andersson, Bengtsson — **Vlaicov, Korpa** 3—1, Smekal, Schlüter (Austria) — **Alexandru, Stipancici** 3—1, Rudnova, Gomoskov — **Crișan, Wikström** (România, Suedia) 3—0; **simplu bărbați, finala:** Johansson — Bengtsson 3—0!

De la Hagen, jucătoarele românce au plecat la Brighton unde, joi, vor începe campionatele internaționale ale Angliei

VEȘTI DIN ȚĂRILE SOCIALISTE

„STELELE SPORTULUI MONDIAL"

La Moscova au apărut, zilele trecute, în editura **„Fizkultura i Sport"** primele două lucrări din colecția **„Stelele sportului mondial".**

Prima din ele este semnată de triplul campion olimpic de schi de la Grenoble, francezul **Jean Claude-Killy** și poartă titlul **„Pe schiuri împreună cu Killy".** Cartea cuprinde o serie de episoade interesante din viața și activitatea sportivă a celebrului schior francez dar, totodată, dezvăluie cititorilor experiența acestui as al schiului alpin, metoda sa de antrenament, felul propriu de a aborda întrecerile pe pîrtiile albe pe care le-a dominat cu personalitatea sa

Cea de a doua lucrare din colecția „Stelele sportului mondial" este consacrată atletului neozeelandez **Peter Snell,** recordman mondial și campion olimpic al probei de 800 m. Cartea se intitulează **„Fără surle și tobe".** Ea a fost scrisă de însuși eroul ei, **Peter Snell** în colaborare cu ziaristul **H. Gilmoore,** iar prefața ediției în limba rusă este semnată de cunoscutul alergător sovietic **Vladimir Kuț,** fost campion olimpic la Melbourne.

DUPĂ EXEMPLUL CAMPIONILOR

Sportivii bulgari se mîndresc cu frumoase rezultate în domeniul luptelor și pentru a se forma, în continuare, noi generații de elemente valoroase, Uniunea Tineretului Comunist Bulgar și Uniunea pentru Cultură Fizică și Sport au inițiat o acțiune de popularizare a acestei discipline în rîndul tineretului școlar: **„Însușește-ți tehnica sportivă a glorioșilor luptători bulgari".**

Regulamentul conține o serie de prevederi foarte interesante. Astfel, fiecare participant la această acțiune trebuie să învețe să execute procedeul tehnic favorit al unuia din cei șase campioni olimpici și mondiali ai Bulgariei: Nicola Stancev, Liutvi Ahmedov, Boian Radev, Eniu Vîlcev, Prodan Gardjev și Petko Sirakov. În acest scop, tinerii concurenți (elevi între 10 și 14 ani) fac antrenamente cu profesorii lor de educație fizică, cu antrenori de specialitate și chiar cu o serie de luptători fruntași. Cel ce execută corect un procedeu primește un portret în culori al campionului respectiv și autograful acestuia. Cine ajunge să obțină 6 portrete diferite devine, automat, și purtător al insignei „Tînărul luptător".

Este lesne de înțeles că această acțiune va da posibilitate specialiștilor să descopere o serie de tinere elemente cu certe calități pentru sportul luptelor.

ÎN PROVINCIA GUANDUN

Activitatea sportivă se dezvoltă necontenit în toate provinciile Republicii Populare Chineze. O foarte largă dezvoltare a luat sportul în Guandun, o provincie din sudul țării.

Muncitorii, țăranii, tineretul școlar și studenții participă cu mult entuziasm la manifestările sportive organizate în diferite discipline printre care la fotbal, baschet, tenis de masă, volei, atletism, gimnastică, natație și badminton.

Demn de remarcat este faptul că în toate localitățile de pe malurile rîurilor și marilor fluvii se organizează întreceri de traversare a acestor cursuri de apă. La aceste concursuri participă, în ultima vreme, un număr tot mai mare de femei.

În districtul Mei Sien, sportul cu balonul rotund se bucură de o mare popularitate fiind foarte îndrăgit de tineri. Pentru a ilustra pasiunea lor pentru acest sport, vom menționa că deși districtul are o populație de numai 11 000 locuitori, pe cuprinsul său se află 20 terenuri de fotbal de care beneficiază peste 500 jucători legitimați în 27 de echipe la care se mai adaugă un număr însemnat de începători care nu sînt cuprinși încă în efectivele echipelor.

ÎNTRECERILE „UNIVERSIADEI ALBE"

NEW YORK 28 (Agerpres). — Cea de-a 8-a ediție a Jocurilor mondiale universitare de iarnă, care se desfășoară la Lake Placid, și-a desemnat primii campioni: patinatorul artistic **John „Mischa" Petkevich** (S.U.A.) și săritorul de la trambulină **Aleksandr Ivannikov** (U.R.S.S.).

Clasat pe locul cinci la Olimpiada de la Sapporo, **J. Petkevich,** datorită unui remarcabil program de exerciții libere, a recuperat punctele pierdute la „obligatorii", terminînd pe locul întîi și anunțîndu-se un concurent redutabil la apropiatele campionate mondiale. Pe locul secund s-a clasat sportivul sovietic **Vladimir Kovalev,** iar pe locul trei **Perry Hutchings** (S.U.A.).

A. Ivannikov s-a impus în proba de sărituri de la trambulina mijlocie cu două sărituri de 76 și respectiv 69 m. În urma lui s-au clasat doi concurenți japonezi: **Watanabe** și **Nayano.**

Învinși în această probă, japonezii s-au revanșat în săriturile pentru combinata nordică, **Hideki Nakano** a ocupat primul loc cu două sărituri de 67 m, fiind urmat de **Vladimir Rusinov** (U.R.S.S.) și **Kazuo Araya** (Japonia).

În concursul feminin individual de patinaj artistic, după desfășurarea figurilor obligatorii, conduce **Jenny Walsh** (S.U.A.) cu 537 p, urmată de **Ludmila Bezakova** (Cehoslovacia) — 526 p și **Julia Johnson** (S.U.A.) — 492,1 p. Sportiva română **Elena Moiș** ocupă locul opt cu 461,1.

Antrenamentul „non-stop" pentru proba masculină de coborîre a scos în evidență forma bună a americanului **Bill Farrel** și a francezului **Eric Stahl** Ei au realizat cele mai bune timpuri, întrecînd cu mai mult de o secundă pe polonezul Jan Bachleda. La fete, cea mai rapidă s-a dovedit schioara franceză **Caroline Rebattu.**

Trei învingători în turneul de șah de la Reykjavik:

GHEORGHIU, HORT, OLAFSSON

Turneul internațional de șah de la Reykjavik are, în cele din urmă, trei învingători: marii maeștri Florin Gheorghiu (România), Vlastimil Hort (Cehoslovacia) și Fridrik Olafsson (Islanda), toți trei totalizînd cîte 11 p. Pe locurile următoare s-au clasat: 4—5. Stein (U.R.S.S.), Anderson (Suedia) — 10½ p.; 6. Tukmakov (U.R.S.S.) — 10 p; 7. Timman (Olanda) — 9½ p; 8. Keene (Anglia) — 7½ p; 9—10. Sigurjonsson și Solmundarsson (ambii Islanda) — 6½ p. etc. La turneu au participat 16 șahiști.

Partida întreruptă în ultima rundă, dintre Olafsson și olandezul Timman, a fost cîștigată de jucătorul islandez, care i-a egalat astfel pe liderii clasamentului.

RECORD MONDIAL LA HALTERE

MOSCOVA, 28 (Agerpres). — Cu prilejul unui concurs de haltere, desfășurat la Riga, Valeri Iakubovski a corectat recordul mondial la categoria semigrea (stilul „împins") cu performanța de 206,500 kg. Vechiul record, deținut de compatriotul său Jan Talts, era de 206 kg.

FOTBAL meridiane

CAMPIONATE... CAMPIONATE...

FRANȚA (etapa a 25-a). Foarte valoros punctul cucerit în deplasare de Nîmes, care se menține în duelul cu Marseille. Aceasta a pierdut un prețios punct acasă. Rezultate: Marseille — Nancy 1—1. Rennes — Lille 5—2, Angers — Bordeaux 3—1, Reims — Nantes 0—0, Sochaux — Nice 1—1, Metz — Bastia 2—1, St. Etienne — Paris St. Germain 3—1, Monaco — Nîmes 1—1, Ajaccio — Angouleme 3—0, Lyon — Red Star 5—1. Conduce **Marseille** cu 36 p, urmată de **Nîmes** cu 33 p; **Rennes** cu 30 p

OLANDA (etapa a 22-a). Ajax continuă să fie neînvinsă! Feyenoord a realizat o nouă victorie, rămînînd în urmărirea liderului. Mai slab se comportă P.S.V. Eindhoven, clasată pe locul 11. Rezultate: Excelsior Rotterdam — Ajax Amsterdam 0—4, Go Ahead — Maastricht 1—1, D.W.S. Amsterdam — Feyenoord Rotterdam 0—2, P.S.V. Eindhoven — Telstar Velsen 3—0, N.E.C. Nijmegen — F.C. Utrecht 3—1, N.A.C. Breda — Volendam 2—0, F.C. Groningen — F.C. Den Bosch 1—0, Sparta Rotterdam — F. C. Twente 1—1, A.D.O. Haga — Vitesse Arnhem 4—0. În clasament conduce **Ajax** cu 41 p, urmată de **Feyenoord** cu 37 p, și **Sparta** cu 30 p.

GRECIA (etapa a 22-a). Derbyul atenian s-a soldat cu victoria echipei A.E.K. învingătoare în meciul cu Panathinaikos, dar aceasta din urmă deține încă șefia în clasament. Rezultate: A.E.K. — Panathinaikos 2—1; P.A.O.K. — Apollon 1—0; Trikala — Aegaleo 1—0; Aris — Olympiakos Pireu 1—1; Ethnikos — Veria 1—1; Panahaiki — Heraklis 2—1; Kavala — Pierikos 2—1; Olympiakos Volos — Panionios 0—1; Olympiakos Nicosia — Fostir 1—1. În clasament conduce **Panathinaikos** cu 56 p, urmată de **Olympiakos Pireu** cu 54 p și **A.E.K.** cu 53 p

SPANIA (etapa a 23-a). Primele două clasate, Real Madrid și Valencia, au fost învingătoare. Real are un avans apreciabil: 6 puncte. Întrerupîndu-și seria succeselor, C.F. Barcelona a terminat la egalitate pe teren propriu. Rezultate: Real Madrid — Malaga 1—0; Cordoba — Real Sociedad 1—0; Sevilla — Las Palmas 0—2; Coruna — Gijon 1—1; Granada — Atletico Madrid 1—0; C.F. Barcelona — Betis Sevilla 2—2; Valencia — Celta Vigo 4—0; Atletico Bilbao — Sabadell 3—1; Burgos — Espanol Barcelona 2—1. Clasament: 1. **Real Madrid** 35 p; 2. **Valencia** 29 p; 3. **Real Sociedad** 26 p

PORTUGALIA (etapa a 21-a). Benfica și Setubal au obținut victorii, dar formația lui Eusebio nu va putea fi, probabil, ajunsă de Setubal. Rezultate: Benfica — Belenenses 1—0; Tirssense — Uniao de Tomar 1—0; Beira Mar — Boavista 1—1; Setubal — Barreirense 4—0; C.U.F. — Atletico 1—1; Porto — Leixoes 2—0; Farense — Academica 4—2; Sporting — Guimaraes 3—0. Clasament: 1. **Benfica** 39 p; 2. **Setubal** 32 p; 3. **Sporting** 30 p. Pe ultimele locuri **Leixoes** și **Boavista.**

BELGIA (etapa a 22-a): Beveren — Standard 0—2; Anderlecht — Saint Gilloise 2—0; Diest — Lierse 0—0; F.C. Anvers — Cercle Bruges 1—1; Malines — Waregem 2—0; Bruges — Beerschot 2—0; F.C. Liege — Racing White 1—0; Saint Trond — Crossing Schaerbeek 1—0. În clasament conduce **F.C. Bruges** cu 36 p, urmată de **Standard** cu 33 p și **Anderlecht** cu 30 p.

După ultimele „coborîri" la Crystal Mountain

STATU QUO ÎN „CUPA MONDIALĂ"

NEW YORK, 28 (Agerpres). — Concursul internațional de schi de la Crystal Mountain a continuat cu desfășurarea altor două probe de coborîre.

Cursa masculină s-a încheiat cu victoria sportivului vest-german Franz Vogler, cronometrat cu timpul de 86,36, urmat de campionul olimpic Bernhard Russi (Elveția), — 87,13 și Jean Daniel Daetwyler (Elveția) — 87,21.

Proba feminină a fost dominată de schioarele austriece clasate pe primele două locuri. A cîștigat Wiltrud Drexel cu timpul de 91,33, secundată de Annemarie Proell — 91,46. Învingătoarea de la Sapporo, elvețiana Marie Therese Nadig, a ocupat locul trei cu 91,65.

În clasamentele individuale ale „Cupei Mondiale" continuă să conducă Annemarie Proell la feminin și, respectiv, Jean Noel Augert (Franța) la masculin. În clasamentul pe națiuni, pe primul loc se află Franța cu 854 p, urmată de Austria — 681 p, Elveția — 493 p, SUA — 235 p, R.F. a Germaniei — 221 p, Italia — 156 p, Polonia — 90 puncte etc.

De cîtva timp, mai exact de cînd celebrul Laszlo Papp se ocupă de pregătirile boxerilor maghiari, pugilismul din Ungaria se afirmă tot mai mult pe plan internațional. Antrenamentele temeinice pe care le face Laszlo Papp cu elevii săi au dat rezultate neașteptat de bune. La campionatele europene de juniori de la Miskolc, boxerii maghiari au cucerit 5 titluri, iar la C.E. de la Madrid, trei pugiliști (Gedö, Badari și Kajdi) au urcat pe treapta cea mai înaltă a podiumului.

Acum, gîndurile boxerilor maghiari sînt îndreptate spre Jocurile Olimpice. Laszlo Papp, care a cucerit de trei ori titlul olimpic, speră să obțină cu elevii săi noi succese.

În fotografie, Laszlo Papp urmărind antrenamentul elevului său Gedö.

Redacția și administrația: București, str. Vasile Conta nr. 16; telefoane: centrală 11.10.05, secția corespondenți 11.51.09, interurban 72 și 286; telex: sportrom buc. 180, Tiparul „I. P. „Informația", București 40 368